Пролетарии всех стран, соединяйтесь!

ПРАВДА ВОСТОКА

ГАЗЕТА ИЗДАЕТСЯ С АПРЕЛЯ 1917 ГОДА

ОРГАН ЦК КОМПАРТИИ УЗБЕКИСТАНА, ВЕРХОВНОГО СОВЕТА И СОВЕТА МИНИСТРОВ УЗБЕКСКОЙ ССР

№ 279 (16733) ● Пятница, 3 декабря 1971 года ● Цена 2 коп.

ПРЕМИИ КАПИТАНАМ «ГОЛУБЫХ КОРАБЛЕЙ»

НАЗВАНЫ имена тридцати трех механиков-водителей хлопкоуборочных машин, ставших победителями по итогам республиканского социалистического соревнования в 1971 году.

Решением президиума совета профсоюзов Узбекистана первое место в соревновании, звание «Лучший механик-водитель», Почетная грамота Узсовпрофа и первая премия (телевизор) присуждены 11 механизаторам. Среди них механик-водитель совхоза «Советбад» Гагаринского района Сурхандарьинской области, Герой Социалистического Труда Шаймардан Кудратов, который добился в этом сезоне нового рекорда, собрав четырехрядной машиной 810 тонн хлопка. Такие же награды завоевали механики-водители четырехрядных машин: Атамурад Худайназаров — из совхоза «Комсомолабад» этого же района, собравший 650 тонн хлопка, Абид Анбаров — из колхоза имени 50-летия Октября Мархаматского района Андижанской области, собравший 522 тонны сырца, Бабашер Шовхиев — из колхоза имени Калинина Нарпайского района Самаркандской области, собравший 520 тонн «белого золота», и другие.

(УзТАГ).

СООБЩЕНИЕ ТАСС

ВЫМПЕЛ С ГЕРБОМ СССР НА ПЛАНЕТЕ МАРС

Советская автоматическая станция «Марс-2» на орбите искусственного спутника Марса

Советская автоматическая станция «Марс-2», выведенная на межпланетную траекторию 19 мая 1971 г., преодолев расстояние около 470 млн. км, 27 ноября вышла на орбиту искусственного спутника Марса.

Космический полет автоматической станции к планете Марс продолжался 192 дня. На трассе полета Земля — Марс с помощью установленной на станции научной аппаратуры проводились исследования межпланетного космического пространства. В соответствии с программой полета 17 июня, 20 и 27 ноября были проведены коррекции траектории движения. Последняя коррекция была выполнена без использования наземных средств с помощью бортовой автоматики. При этом система автономной астронавигации станции обеспечила ее ориентацию и определила положение станции относительно Марса. Полученные данные были автоматически введены в бортовую электронно-вычислительную машину, которая рассчитала величину и направление корректирующего импульса и выдала необходимые команды для проведения коррекции.

После проведения маневра станция вышла на траекторию, проходящую на расстоянии 1.380 километров от поверхности Марса.

При подлете автоматической станции к планете от нее была отделена капсула, доставившая на поверхность Марса вымпел с изображением Герба Советского Союза.

Согласно программе полета в 23 часа 19 минут было проведено торможение станции, после чего ее скорость уменьшилась и она перешла на орбиту искусственного спутника Марса.

По результатам траекторных измерений, проведенных 28 ноября, параметры орбиты составляют:

— максимальное удаление от поверхности планеты в апоцентре 25.000 км;

— минимальное удаление от поверхности планеты в перицентре 1.380 км;

— наклонение орбиты к плоскости марсианского экватора 48° 54';

— период обращения 18 часов 00 минут.

По данным телеметрической информации, системы и агрегаты автоматической станции «Марс-2» работают нормально.

Продолжается полет станции «Марс-3». 29 ноября на 21 час московского времени станция находилась на расстоянии 138,3 млн. км от Земли, пролетев около 472 млн. км.

Дальнейшие сведения о работе станций «Марс-2» и «Марс-3» будут передаваться на Землю в очередных сеансах радиосвязи во время нахождения их в зоне прямой радиовидимости с территории Советского Союза.

Центр дальней космической связи продолжает управление полетом станций «Марс-2» и «Марс-3». Координационно-вычислительный центр ведет обработку поступающей информации.

В Центральном Комитете КПСС и Совете Министров СССР

О РАЗВИТИИ ПРОИЗВОДСТВЕННО-ТЕХНИЧЕСКОЙ БАЗЫ МЯСНОЙ И МОЛОЧНОЙ ПРОМЫШЛЕННОСТИ

Центральный Комитет КПСС и Совет Министров СССР в целях дальнейшего развития мясной и молочной промышленности, обеспечения своевременной приемки и комплексной переработки скота и молока, более полного удовлетворения потребностей населения в мясных и молочных продуктах приняли постановление «О развитии производственно-технической базы мясной и молочной промышленности».

Министерству мясной и молочной промышленности СССР и Советам Министров союзных республик установлены на 1971—1975 годы задания по увеличению объемов производства мясных и молочных продуктов в 1,4 раза. Предусматривается увеличить более чем в два раза выработку в расфасованном виде мяса, молока, кефира и других молочных продуктов, стерилизованного молока в бутылках и пакетах. Намечается увеличить производство сосисок, сарделек, твердокопченых колбас, копченостей и других мясных продуктов. Предусмотрен значительный рост производства мясных полуфабрикатов. Имеется в виду обеспечить с 1974 года полное удовлетворение потребности населения в сухих молочных продуктах детского питания. Обращено внимание на улучшение качества, вкусовых достоинств мясных и молочных продуктов и повышение их питательной ценности.

Намечены меры по дальнейшей специализации и техническому перевооружению действующих предприятий мясной и молочной промышленности и значительному повышению уровня механизации производственных процессов за счет внедрения новых видов высокопроизводительного оборудования, механизированных и автоматизированных линий.

Утверждены задания Советам Министров союзных республик, Министерству мясной и молочной промышленности СССР, строительным министерствам и ведомствам на текущую пятилетку по строительству новых и реконструкции действующих предприятий по переработке скота, мяса и молока. Министерству мясной и молочной промышленности СССР на развитие производственных мощностей, расширение научно-исследовательских и проектных организаций, опытно-промышленных баз и других производственных объектов выделены государственные капитальные вложения в сумме 4 млрд. 178 млн. рублей. Министерству мясной и молочной промышленности СССР предоставлено право разрешать министерствам мясной и молочной промышленности союзных республик и областным (краевым) управлениям (объединениям) мясной и молочной промышленности централизовать с согласия предприятий до 50 проц. средств фонда развития производства, а предприятиям объединять в отдельных случаях государственные централизованные и нецентрализованные капитальные вложения на строительство, расширение и реконструкцию предприятий. Госбанку СССР разрешено в виде исключения выдавать в 1971—1975 г.г. предприятиям и организациям мясной и молочной промышленности кредиты на более длительные сроки на внедрение новой техники, расширение и реконструкцию действующих предприятий, а также на организацию производства новых товаров народного потребления.

Госснабу СССР и Минмясомолпрому СССР поручено обеспечить в 1972 году укомплектование передвижных механизированных колонн, осуществляющих строительство объектов мясной и молочной промышленности, оборудованием и механизмами в соответствии с выполняемыми ими объемами строительно-монтажных работ.

Постановлением утверждена широкая программа оснащения действующих и строящихся предприятий мясной и молочной промышленности современным высокопроизводительным технологическим оборудованием. Министерству машиностроения для легкой и пищевой промышленности и бытовых приборов поручено увеличить изготовление и поставку серийного оборудования, обеспечить выполнение задания по освоению производства новых видов технологического оборудования и поставке его в текущем пятилетии предприятиям по переработке скота, мяса и молока.

Министерству химической промышленности, Министерству целлюлозно-бумажной промышленности и Министерству промышленности строительных материалов СССР установлены задания по поставке мясной и молочной промышленности специальных упаковочных материалов и стеклянной тары.

Министерству сельского хозяйства СССР и Советам Министров союзных республик предложено принять меры к более равномерной в течение года поставке скота и молока предприятиям мясной и молочной промышленности с тем, чтобы значительно улучшить использование производственных мощностей этих предприятий.

СОЗДАВАТЬ ПРОИЗВЕДЕНИЯ, БЛИЗКИЕ НАРОДУ

Закончил работу VI съезд композиторов Узбекистана. Новые сочинения узбекских композиторов звучали в театрах, концертных залах, клубах, дворцах культуры.

Участники съезда всесторонне обсудили итоги своей деятельности. В прениях по отчетному докладу приняли участие председатель Каракалпакского отделения союза А. Халимов, секретарь ЦК ЛКСМ Узбекистана Р. Алимов, народный артист СССР, композитор М. Ашрафи, профессор Ташкентской консерватории А. И. Петросянц, министр культуры Узбекской ССР А. М. Кучнаров, композиторы С. Бабаев, М. Бурханов, Ш. Рамазанов и другие.

На съезде выступили секретарь правления Союза композиторов СССР П. И. Савинцев, председатель комиссии музыки народов СССР Союза композиторов страны Я. С. Солодухо, гости из Москвы, Ленинграда и братских республик.

Принята резолюция съезда.

С большим подъемом участники съезда приняли приветственное письмо Центральному Комитету КПСС.

Съезд избрал новый состав правления Союза композиторов Узбекистана. (УзТАГ).

ПОЧИН БРАТЬЕВ ШАДИЕВЫХ

ОВЛАДЕВАТЬ МАСТЕРСТВОМ ВОЖДЕНИЯ ХЛОПКОУБОРОЧНЫХ МАШИН!

„Мы, братья Шадиевы, — не хлопкоробы. Один из нас, врач, другой — инженер, третий — студент. Но кто в нашей республике равнодушен к хлопковому полю, кого не волнует судьба урожая, судьба «белого золота» — нашей интернациональной гордости! В прежние годы в страду мы помогали труженикам села вручную. Работали от зари до зари, хоть и не плелись в хвосте, но отдача была невеликой. Тогда-то мы и решили изучить хлопкоуборочную машину».

Так писали братья-патриоты в своем обращении к молодежи республики. Этим письмом они уже подводили итоги своего первого сезона управления «голубыми кораблями», ставили перед собой новые задачи, призывали студентов технических вузов и всю молодежь создавать на период «белой страды» ударные комсомольско-молодежные бригады механизаторов.

С чего же все началось, как возникла и созрела эта идея? Вот что рассказывает старший из братьев Хаким.

— Мы все горожане. Я со своей женой окончил Ташкентский мединститут и попросил направить нас в Голодную степь. Почему именно туда? Мы бывали там в период студенчества — помогали на сборе урожая. Сначала только романтика нового края, а потом уже более зрелое сознание того, что именно здесь теперь передний край борьбы за хлопок, и привели нас с женой в качестве врачей в Гулистан.

Огромные просторы и острая нехватка специалистов всех профилей. Насыщенность техникой, громадные хлопковые поля и... почти безлюдье. В таких условиях трудно оставаться равнодушным. Захотелось самому помочь хлопкоробам. Но как? Тогда-то и возникла идея самому сесть за штурвал «голубого корабля». И вот...

Хаким приурочил свой трудовой отпуск к началу машинного сбора. Имея любительские права водителя автомобиля (в семье Шадиевых все пятеро братьев с детства увлекались техникой), начал по инструкции изучать хлопкоуборочную машину. Часто наведывался в совхоз «Фергана» Акалтынского района, где его хорошо знали и уважали. Однажды в разговоре с директором совхоза Сабиром Сиддиковым Хаким спросил:

— Если я попрошу у вас на сезон хлопкоуборочную машину, доверите?

— Вам доверю, — засмеялся директор. — Такому человеку — и вдруг отказать.

Директор принял этот вопрос за шутку. Но вдруг внимательно взглянул на Шадиева и понял, что тот говорит серьезно.

— Но ведь нужно окончить хотя бы специальные курсы,— сказал Сиддиков. — А на это требуется время.

Хаким рассказал о своей подготовке. Рассказал и о своих братьях.

Директор совхоза задумался. Потом, как бы что-то решив для себя самого, сказал:

— Дам вам на двоих одну машину. А если решитесь втроем — дам две.

Хаким связался по телефону с кафедрой технологии самолетостроения Ташкентского политехнического института, где работает инженером брат Наби, и рассказал ему о своем решении и разговоре с директором. Наби согласился сразу же и обещал договориться с третьим братом — Фазылом.

До начала уборочной братья усиленно изучали хлопкоуборочные машины по учебникам, а за две недели до начала страды приехали в совхоз.

Директор свое слово сдержал: закрепил за братьями две новые «ХТ-1,8» и поручил опытным механизаторам И. Хафизову, С. Абдураимову и М. Кадыровой помочь братьям быстрее освоить технику. И вот наступил день, когда два «голубых корабля» братьев Шадиевых вышли в поле.

За сезон они собрали 510 тонн.

— Может быть, вы теперь на следующий год приедете к нам впятером? — спросил Шадиевых директор совхоза после завершения страды. — Каждому дам по «Узбекистану».

«...Мы решили в 1972 году в период страды работать уже на четырехрядных хлопкоуборочных машинах в одном из голодностепских совхозов. Вместе с нами на сей раз сядут за штурвалы машин наши младшие братья: Касимджон, индолог, работник республиканского телевидения и радиовещания, и Кабулджон, студент четвертого курса Ташкентского медицинского института».

Центральный Комитет Компартии Узбекистана одобрил патриотический почин братьев Шадиевых. Насколько это важно и перспективно для республики, можно судить уже по тому факту, что фамилия Шадиевых поставлена рядом с именем прославленного механизатора Героя Социалистического Труда Шаймардана Кудратова. ЦК КП Узбекистана призвал поддержать их патриотический почин и выразил уверенность, что он перерастет в массовое движение за овладение техникой, будет способствовать техническому прогрессу в сельском хозяйстве республики.

И. ЛОПАТИН.

На снимке (слева направо): братья Шадиевы — Фазыл, Хаким и Наби.

Фото Н. ГЛАУБЕРЗОНА и В. СИРОТКИНА.

Прием тов. Л. И. Брежневым посла СФРЮ

2 декабря Генеральный секретарь ЦК КПСС тов. Л. И. Брежнев принял чрезвычайного и полномочного посла Социалистической Федеративной Республики Югославии в Советском Союзе тов. М. Пешича по его просьбе.

Состоявшаяся между товарищами Л. И. Брежневым и М. Пешичем беседа прошла в теплой, дружественной обстановке.

Дружеская встреча партийных и государственных деятелей Советского Союза и Народной Республики Болгарии

По приглашению Центрального Комитета КПСС, Президиума Верховного Совета СССР и Совета Министров СССР 30 ноября в Москву с дружеским визитом прибыли Первый секретарь ЦК БКП, Председатель Государственного совета НРБ Т. Живков и член Политбюро ЦК БКП, Председатель Совета Министров НРБ С. Тодоров.

На аэродроме, украшенном государственными флагами НРБ и СССР, болгарских товарищей встречали Генеральный секретарь ЦК КПСС Л. И. Брежнев, член Политбюро ЦК КПСС. Председатель Президиума Верховного Совета СССР Н. В. Подгорный, член Политбюро ЦК КПСС, Председатель Совета Министров СССР А. Н. Косыгин, секретарь ЦК КПСС К. Ф. Катушев и другие.

Среди встречавших находился посол НРБ в СССР С. Гюров.

30 ноября 1971 года состоялась дружеская встреча партийных и государственных деятелей Советского Союза и Народной Республики Болгарии, в которой участвовали:

с советской стороны — Генеральный секретарь ЦК КПСС Л. И. Брежнев, член Политбюро ЦК КПСС, Председатель Президиума Верховного Совета СССР Н. В. Подгорный, член Политбюро ЦК КПСС, Председатель Совета Министров СССР А. Н. Косыгин;

с болгарской стороны — Первый секретарь ЦК БКП, Председатель Государственного совета НРБ Т. Живков и член Политбюро ЦК БКП, Председатель Совета Министров НРБ С. Тодоров.

Участники встречи информировали друг друга о выполнении решений XXIV съезда КПСС и X съезда БКП. Было с удовлетворением отмечено, что успешно продолжается развитие всестороннего сотрудничества между Советским Союзом и Народной Республикой Болгарией. Все более активными и плодотворными становятся связи по партийной и государственной линиям, постоянно крепнут узы братства и дружбы между советским и болгарским народами.

Особое внимание стороны уделили необходимости еще большего углубления экономических и научно-технических связей Советского Союза и Болгарии, благоприятной основой для дальнейшего развития которых являются Комплексная программа социалистической экономической интеграции стран — членов СЭВ, координация народнохозяйственных планов обеих стран и экономические соглашения между СССР и НРБ.

Советские и болгарские руководители условились поручить своим плановым и хозяйственным органам продолжать работу по осуществлению сотрудничества в экономической области, на основе социалистического разделения труда расширять кооперирование и специализацию производства, содействующие созданию прочных взаимовыгодных связей, тесному сближению экономик обоих государств. При этом было высказано единодушное мнение, что углубление и совершенствование советско-болгарского сотрудничества сыграют важную роль в повышении благосостояния трудящихся, в дальнейшем экономическом подъеме двух стран и будут служить интересам всего социалистического содружества.

Участники встречи рассмотрели также актуальные международные вопросы. Они подчеркнули, что осуществление внешнеполитической программы, выдвинутой XXIV съездом КПСС и поддержанной братскими коммунистическими и рабочими партиями, способствует укреплению международных позиций социализма, всех антиимпериалистических сил, оказывает серьезное воздействие на изменение международной обстановки в пользу мира и безопасности народов.

Стороны с удовлетворением констатировали позитивные сдвиги на пути решения проблемы европейской безопасности и выразили стремление продолжать усилия по укреплению мира в Европе. Они высказались за активизацию подготовки общеевропейского совещания по вопросам безопасности и сотрудничества. В ходе встречи стороны заявили о своей готовности активно содействовать ликвидации опасных очагов империалистической агрессии в Индокитае и на Ближнем Востоке, а также мирному урегулированию конфликта в Индостане.

Участники встречи выразили твердую решимость всемерно укреплять единство социалистических государств, развивать дружбу и сотрудничество между ними, добиваться сплочения рядов международного коммунистического и рабочего движения, всех антиимпериалистических сил в борьбе за демократию и социализм.

Встреча советских и болгарских партийных и государственных деятелей подтвердила полное взаимопонимание по всем вопросам и прошла в духе братской дружбы и сердечности.

Во встрече приняли участие секретарь ЦК КПСС К. Ф. Катушев и член ЦК КПСС, заведующий отделом ЦК КПСС К. В. Русаков.

◇

В тот же день товарищи Т. Живков и С. Тодоров отбыли на родину.

На аэродроме болгарских руководителей провожали товарищи Л. И. Брежнев, Н. В. Подгорный, А. Н. Косыгин, К. Ф. Катушев и другие.

Среди провожавших был посол НРБ в СССР С. Гюров.

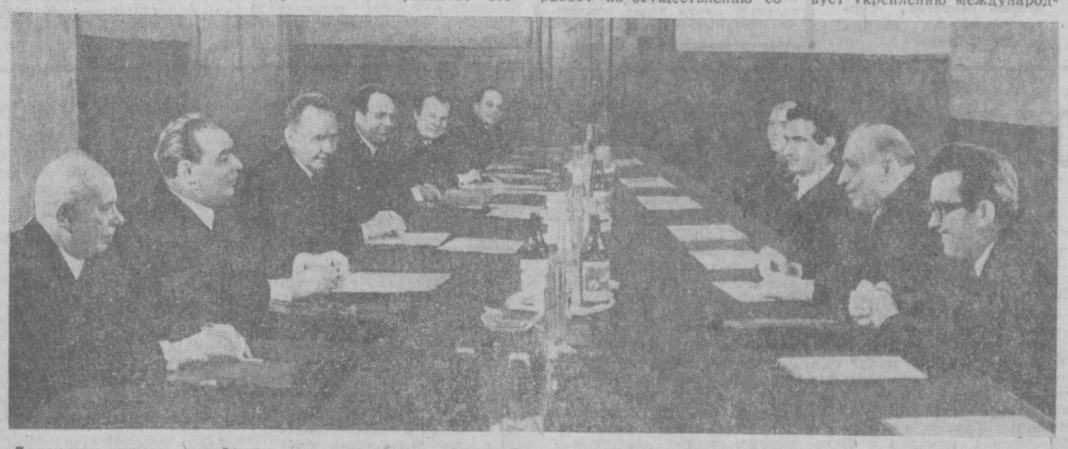

Дружеская встреча партийных и государственных деятелей Советского Союза и Народной Республики Болгарии.

Фото А. Пахомова и А. Устинова.

А. Н. Косыгин прибыл в Данию

Из Москвы в Копенгаген по приглашению правительства Дании с официальным визитом 2 декабря отбыл Председатель Совета Министров СССР А. Н. Косыгин. Вместе с ним отбыли Председатель Совета Министров Эстонской ССР В. И. Клаусон, Председатель Совета Министров Узбекской ССР Н. Д. Худайбердыев, заместитель министра иностранных дел СССР А. А. Смирнов.

На Внуковском аэродроме товарища А. Н. Косыгина провожали товарищи К. Т. Мазуров, Д. С. Полянский, Ю. В. Андропов, М. С. Соломенцев, заместители Председателя Совета Министров СССР М. А. Лесечко, В. Н. Новиков, И. Т. Новиков, Л. В. Смирнов, Н. А. Тихонов, министры СССР, другие официальные лица.

* * *

В тот же день А. Н. Косыгин и сопровождающие его лица прибыли в Копенгаген.

Для встречи главы Советского правительства в аэропорт прибыли премьер-министр Дании Е. О. Краг, председатель фолькетинга К. Скютте и другие официальные лица.

С аэродрома А. Н. Косыгин вместе с Е. О. Крагом в сопровождении почетного эскорта направился в отведенную для главы Советского правительства резиденцию.

(ТАСС).

ДЕЛЕГАЦИЯ ВЕРХОВНОГО СОВЕТА СССР ПОСЕТИТ КНДР

Делегация Верховного Совета СССР во главе с членом Президиума Верховного Совета СССР, кандидатом в члены Политбюро ЦК КПСС, первым секретарем ЦК КП Узбекистана Ш. Р. Рашидовым посетит в начале декабря Корейскую Народно-Демократическую Республику по приглашению Верховного народного собрания КНДР.

(ТАСС).

УЧАСТНИКАМ МЕЖДУНАРОДНОЙ КОНФЕРЕНЦИИ МОЛОДЕЖИ ЗА ЕВРОПЕЙСКУЮ БЕЗОПАСНОСТЬ

ФЛОРЕНЦИЯ

Дорогие друзья!

Сердечно приветствую посланцев молодежи европейских стран. Ваша конференция собралась в ответственный момент, когда на континенте происходят позитивные сдвиги, позволяющие надеяться, что Европа вступает в новую полосу развития — перехода от конфронтации к разрядке напряженности и сотрудничеству. В закреплении этого процесса большую роль призвано сыграть совещание по вопросам безопасности и сотрудничества в Европе, в поддержку которого сегодня выступают как многие правительства, так и представители самых широких общественных сил.

Советский Союз неуклонно и последовательно выступает за мирное сосуществование и равноправное сотрудничество государств с различным общественным строем. Программа мира, выдвинутая XXIV съездом КПСС, содержит конструктивные предложения о путях решения актуальных вопросов современных международных отношений. Важное место в этой программе отводится проблеме упрочения мира в Европе.

В борьбу за создание эффективной системы европейской безопасности, за развитие взаимовыгодного экономического, научного и культурного сотрудничества крупный вклад вносит общественность. Вполне закономерно, что особую активность в этом проявляет молодежь.

Позвольте выразить уверенность, что молодежь со свойственными ей энергией и динамизмом умножит свои усилия в борьбе за мир и безопасность народов, за демократию и социальный прогресс.

Желаю успеха вашей конференции.

Н. ПОДГОРНЫЙ

Председатель Президиума Верховного Совета СССР.

ВИДЕТЬ ПЕРСПЕКТИВУ

ПАРТИЙНАЯ ЖИЗНЬ

ЭФФЕКТИВНОСТЬ партийной работы зависит от многих факторов. Все более важное значение приобретает четкое определение перспектив, главных направлений деятельности. Хорошо продуманный, рассчитанный на длительный период план — одно из основных условий повышения научного уровня партийной работы.

Опыт подтверждает это со всей очевидностью. Партийные организации Сурхандарьи работают по перспективным планам уже три года и на практике убедились в их преимуществе.

Первым осуществил переход на перспективное планирование областной комитет партии. Это позволило из суммы разнородных вопросов выделить главные, наметить единую стройную линию. Основное, на что сейчас делает упор областной комитет, — это улучшение руководства первичными партийными организациями, повышение авангардной роли коммунистов на производстве и в общественно-политической жизни.

Второй пленум ЦК КП Узбекистана, рассмотревший вопрос об улучшении деятельности первичных партийных организаций, вооружил нас конкретной программой работы. Документы пленума — хорошее для нас подспорье, они учат нас, как лучше претворить в жизнь решения XXIV съезда КПСС.

В планы работы бюро обкома непременно включаем обсуждение деятельности отдельных первичных партийных организаций. За последнее время перед бюро отчитывались парткомы Термезского речного порта, строительно-монтажного управления «Шерабадканалстроя», байсунского совхоза имени 50-летия ВЛКСМ и совхоза «Талимаран». Термезского района, сариасийского колхоза имени В. И. Ленина. Практикуем не только комплексные отчеты первичных партийных организаций, но и по отдельным вопросам.

Если прежде выбор первичной организации для изучения и обсуждения зачастую носил случайный характер, то при перспективном планировании это исключено, теперь обком останавливается на тех организациях, работа которых характерна и поучительна для всей областной партийной организации.

Бюро областного комитета партии анализирует, как городской и районные партийные комитеты руководят первичными организациями. Обсуждалась практика руководства Термезского горкома первичными парторганизациями промышленных предприятий, а Сариасийского райкома — парторганизациями торговли. Рассматривалась работа комиссий по контролю деятельности администрации в парторганизациях Шурчинского района.

Работа с кадрами, их расстановка и воспитание — главная линия практической деятельности областного комитета партии. Укрепление всех участков партийной, советской и хозяйственной работы кадрами предусматривается в перспективных планах, ею занимаются и бюро, и областной комитет в целом. В последнее время партийные органы укрепили квалифицированными кадрами многие звенья народного хозяйства и культуры. Теперь ключевые участки хозяйственного строительства, как правило, возглавляют специалисты, что на современном этапе, в условиях научно-технической революции, имеет огромное значение. Расширился круг специалистов и в составе областного, городского и районных комитетов партии.

Значительно улучшился качественный состав секретарей первичных парторганизаций. Теперь руководят большинством из них способные, энергичные работники. С приходом их в коллективах возросла производственная и политическая активность. Почти половина секретарей первичных организаций области имеет высшее и незаконченное высшее образование, многие из них — специалисты той отрасли, в которой работают.

Перспективными планами обкома партии предусмотрены учеба и обмен опытом многих наших кадров. Существует четкая система постоянно действующих семинаров секретарей партийных организаций. Проводятся теоретические, экономические конференции руководящих работников.

Важное значение придается совершенствованию структуры партийных организаций. После XXIII съезда КПСС в Сурхандарье создано 188 первичных, 337 цеховых парторганизаций и 212 партийных групп. Это способствовало повышению боеспособности партийных организаций.

Усиление внимания организационной и политической работе, конечно, не означает, что обком отошел от хозяйственных дел. Они и сейчас — предмет постоянной заботы областного комитета, но к их решению мы теперь подходим с партийных позиций, рассматриваем производственные вопросы через призму организаторской и воспитательной работы. Сошлюсь на такой пример.

Рудоуправление «Шаргунькуль» в 1970 году не выполнило план реализации продукции, себестоимость ее возросла. Областной комитет партии рекомендовал первичной организации глубоко проанализировать деятельность предприятия, устранить недостатки. Партком рудоуправления совместно с руководством и инженерно-техническими работниками детально выяснил причины создавшегося положения, совместно с активом продумал, как ликвидировать отставание, и взял под повседневный контроль выполнение намеченных мероприятий. Все это принесло свои плоды. Производительность труда против 1970 года возросла на 7 процентов. Коллектив рудоуправления досрочно выполнил обязательства, взятые на первый год новой пятилетки, десятимесячный план добычи угля, производства угольного брикета значительно перевыполнил. Снижена себестоимость продукции.

Обком партии пристально следит за тем, как горняцкая парторганизация занимается совершенствованием производства, поддерживает инициативу коммунистов. Областной комитет одобрил разработанный парторганизацией комплексный план развития рудоуправления на 1971—1975 годы.

Особую заботу обком партии проявляет о производстве хлопка — основной сельскохозяйственной культуры области. Проблемы дальнейшего развития хлопководства, естественно, предусмотрены в перспективных планах. Идет процесс совершенствования партийного руководства сельскохозяйственным производством. И это дает о себе знать. Многое сделано для мелиоративного улучшения земель и повышения водообеспеченности полей. Внедряются севообороты, комплексная механизация на возделывании и уборке хлопка. Широким фронтом идет освоение шерабадской целины.

Планом восьмой пятилетки было предусмотрено дать стране 1.582.000 тонн «белого золота». Область перевыполнила задание на 142 тысячи тонн.

Областная партийная организация держит твердый курс на всемерный рост производства хлопка тонковолокнистых сортов. Пятилетнее задание по его заготовке выполнено на 113 процентов. Немалая заслуга партийной организации в том, что решена проблема механизированной обработки растений тонковолокнистого хлопка в двух направлениях и его механизированной уборки.

Плоды настойчивой работы обкома партии, повышение его роли и ответственности за положение дел в хозяйствах становятся особенно видны и ощутимы, когда начинаешь анализировать деятельность партийных коллективов в первом году девятой пятилетки. Нынче погода в области была неблагоприятной для хлопководства. И это грозило большими осложнениями. Партийные организации колхозов и совхозов сумели поднять массы на преодоление трудностей, возглавить социалистическое соревнование, мобилизовать энергию, инициативу тружеников на всемерное использование резервов. В итоге уборка его велась высокими темпами, выращен богатый урожай, государственный план хлопкозаготовок выполнен досрочно, стремимся выполнить и социалистическое обязательство.

Достигнутые успехи нельзя не связывать с перспективным планированием. С прошлого года на перспективное планирование перешли все партийные комитеты и более 90 процентов первичных организаций области. Отсюда и положительные сдвиги в их работе. Она стала более конкретной, целеустремленной, о чем красноречиво говорят итоги сельскохозяйственного года.

В качестве примера можно сослаться на опыт Шерабадского райкома партии. За последние годы в связи с освоением Сурхан-Шерабадской долины круг вопросов, требующих повседневного внимания районного комитета, стал очень широк. Райкому приходится заниматься и вопросами промышленности, капитального строительства, и решать назревшие проблемы сельскохозяйственного производства. И ему удается довольно успешно решать все эти узловые вопросы. Особое внимание райком уделяет укреплению кадрами решающих участков производства. За последние два года число членов партии среди бригадиров увеличилось вдвое, а среди механизаторов — почти втрое. Большую помощь райком партии оказывает первичным партийным организациям. В частности, положительно сказываются дни секретаря, которые проводятся в районе третьего числа каждого месяца. Они много дают руководящим партийным работникам.

Интересен опыт работы партийной организации совхоза «Янгиабад» Гагаринского района, которая осуществляет перспективное планирование с 1968 года. В плане работы партийной организации — вопросы дальнейшего развития совхозного производства, организационно-партийной и идеологической работы. Умение видеть перспективу, проблемы, подсказанные жизнью, положительно сказываются на результатах всей деятельности совхозного коллектива.

Перспективный план — хорошая основа для плодотворной работы партийных комитетов, первичных организаций. Жизнь, конечно, вносит в планирование поправки. Так, после выхода в свет постановления ЦК КПСС «О дальнейшем улучшении организации социалистического соревнования» мы включили в план обкома ряд пунктов, связанных с практическим осуществлением указаний Центрального Комитета. После известного постановления ЦК КПСС «Об улучшении экономического образования трудящихся» пересмотрен отдел плана об учебе кадров. Такие коррективы планов понятны и естественны.

Партийные организации видят в перспективном планировании важное средство дальнейшего повышения своей боеспособности, что будет способствовать осуществлению задач коммунистического строительства, поставленных XXIV съездом КПСС.

В. КУЗЬМИН.
Второй секретарь Сурхандарьинского обкома КП Узбекистана.

СОВЕЩАНИЕ МИНИСТРОВ ИНОСТРАННЫХ ДЕЛ ГОСУДАРСТВ—УЧАСТНИКОВ ВАРШАВСКОГО ДОГОВОРА

30 ноября в Варшаве открылось совещание министров иностранных дел государств — участников Варшавского Договора. Целью совещания является обсуждение проблем, связанных с подготовкой к созыву общеевропейского совещания по вопросам безопасности и сотрудничества.

В работе совещания принимают участие министры иностранных дел: Народной Республики Болгарии — Н. Башев, Венгерской Народной Республики—Я. Петер, Германской Демократической Республики—О. Винцер, Польской Народной Республики — С. Ендриховский, Социалистической Республики Румынии — К. Мэнеску, Союза Советских Социалистических Республик— А. А. Громыко, Чехословацкой Социалистической Республики — Я. Марко.

В совещании участвуют также заместители министров иностранных дел, группы советников и экспертов.

В ПОСТОЯННЫХ КОМИССИЯХ ВЕРХОВНОГО СОВЕТА УЗБЕКСКОЙ ССР

30 ноября состоялось совместное заседание Планово-бюджетной и представителей отраслевых комисий Верховного Совета Узбекской ССР. Депутаты заслушали доклад председателя Госплана Узбекской ССР С. К. Зиядуллаева «О проектах Государственного пятилетнего плана развития народного хозяйства Узбекской ССР на 1971—1975 годы и Государственного плана развития народного хозяйства республики на 1972 год».

С докладом «О проекте Государственного бюджета Узбекской ССР на 1972 год» выступил министр финансов Узбекской ССР В. Муратходжаев.

На заседании было заслушано сообщение председателя Планово-бюджетной комиссии Верховного Совета Узбекской ССР Х. Умарова «О порядке работы Планово-бюджетной и отраслевых комиссий по предварительному рассмотрению народнохозяйственного плана и Государственного бюджета республики».

Для предварительного рассмотрения соответствующих разделов проектов плана и бюджета из состава Планово-бюджетной и отраслевых комиссий образован ряд подготовительных комиссий и утвержден их состав.

Состоялись организационные заседания подготовительных комиссий. Они приступают к рассмотрению соответствующих разделов проектов Государственного пятилетнего плана развития народного хозяйства Узбекской ССР на 1971—1975 годы, Государственного плана развития народного хозяйства республики на 1972 год, а также Государственного бюджета Узбекской ССР на 1972 год.

(УзТАГ).

«КОСМОС-460» В ПОЛЕТЕ

30 ноября 1971 года в Советском Союзе произведен очередной запуск искусственного спутника Земли «Космос-460». На борту спутника установлена научная аппаратура, предназначенная для продолжения исследований космического пространства в соответствии с программой, объявленной ТАСС 16 марта 1962 года. Спутник выведен на орбиту с параметрами:

— начальный период обращения — 95,2 минуты;

— максимальное расстояние от поверхности Земли (в апогее) — 553 километра;

— минимальное расстояние от поверхности Земли (в перигее) — 520 километров;

— наклонение орбиты — 74 градуса.

Кроме научной аппаратуры, на спутнике имеются: радиосистема для точного измерения элементов орбиты, радиотелеметрическая система для передачи на Землю данных о работе приборов и научной аппаратуры.

Установленная на спутнике аппаратура работает нормально. Координационно-вычислительный центр ведет обработку поступающей информации.

Коллективу тоннельного отряда № 2 Главтоннельметростроя выпала честь первому начать строительство метро в Ташкенте. На снимке (слева направо): начальник отряда П. Канищев, главный инженер Ю. Прокунин, главный механик М. Мельник, главный маркшейдер С. Колесников и заместитель главного инженера В. Гомзяков обсуждают план размещения строительных площадок.

Фото И. ГЛАУБЕРЗОНА и В. СИРОТКИНА.

ПАССИВНЫЙ «ЭКСПОНАТ»

НЕ секрет, что успех научных исследований во многом зависит от оборудования лабораторий и экспериментальных цехов, техники, которая приходит на помощь ученым. Вот почему наше государство ассигнует значительные суммы для оснащения научно-исследовательских институтов.

Не будет открытием, если мы скажем, что во всех институтах Академии наук республики и отраслевых научно-исследовательских институтах за последние несколько лет значительно укреплена материально-техническая база, новейшим оборудованием пополнились лаборатории, установки.

Все это радует. А вот как используется и хранится это дорогое оборудование?

Комитет народного контроля Узбекской ССР провел проверку в 18-ти научно-исследовательских институтах республики. Вот что она показала.

Технику любят, с техникой считаются. К хранению оборудования относятся с вниманием. Это в целом. А что касается частностей, то дело обстоит намного хуже. Налицо — недостаточно эффективное использование оборудования и машин, и в ряде случаев — бесхозяйственное хранение техники, скопление устаревшей, ненужной и попросту лишней аппаратуры. На это и было обращено внимание администрации. Руководители институтов замечания приняли, пообещали устранить недостатки. Что же сделано?

Вот Академия наук. В прошлом году Комитет народного контроля выявил, что в ее институтах скопилось неустановленного оборудования почти на 500 тысяч рублей. Сейчас эта сумма уменьшилась наполовину. Учли свои ошибки и некоторые научно-исследовательские институты Министерства здравоохранения и Министерства сельского хозяйства республики.

Но... Это «но» и вызывает тревогу. Вот Институт ядерной физики. Можно ли остаться равнодушным, когда видишь, что вот уже в течение восьми лет криогенная аппаратура стоимостью в десятки тысяч рублей все еще не установлена? Или, скажем, купол для астрографа в Астрономическом институте, который будет установлен только через три года, по получении самого астрографа? Или две уникальные установки Института электроники, приобретенные еще в 1964 году, которые не установлены. Только в трех этих институтах остаются замороженными более 150 тысяч государственных средств.

Выявлено и другое.

В некоторых научно-исследовательских институтах, помимо, как мы говорим, активно действующего, есть и излишнее оборудование, машины и приборы, по какой-то, пусть даже весомой причине, ставшие ненужными, а значит просто-напросто пассивными «экспонатами». И правильно поступили отдельные институты, передав подобное оборудование другим учреждениям, нуждающимся в нем.

Институт вирусологии и микробиологии и инфекционных заболеваний передал такую аппаратуру другим медицинским учреждениям, а Всесоюзный научно-исследовательский институт каракулеводства предоставил право спецмагазинам реализовать аппаратуру, в которой он не нуждается. А вот что выжидают такие институты Академии наук республики, как электроники, механики и сейсмостойкости сооружений и физико-технический, в коих подобного оборудования более чем на 200 тысяч рублей, просто непонятно. Тем более непонятно, что Комитет народного контроля указывал им на эти недостатки. Более того, есть решение правительства, которым научно-исследовательским учреждениям разрешено реализовать устаревшее и неиспользуемое оборудование, приборы и аппаратуру, или же безвозмездно передать их в случае необходимости другим организациям, где оборудование будет использовано по назначению.

В ряде институтов об этом почему-то забыли. Годами лежат аппаратура и приборы, загромождая рабочие площади и складские помещения, в то время как в них нуждаются, скажем, общеобразовательные школы, внешкольные учреждения, профтехучилища и другие организации. Одна из причин такой бесхозяйственности — отсутствие взаимной информации между институтами, этими учреждениями и их вышестоящими органами. Отсюда и мытарства: институт не знает, куда девать устаревшую или излишнюю аппаратуру, а школы и училища с ног сбились в поисках таковой.

Где выход? Он видится, прежде всего, в четкой организации дела. Необходимо рассмотреть вопрос о возможности создания хозрасчетной базы (в масштабе республики, разумеется), которая бы занималась приемом от научно-исследовательских учреждений, вузов и других организаций устаревшего и неиспользуемого оборудования и приборов для их последующей реализации. При этом базе нужно дать право уценки, а также безвозмездной передачи этих ценностей другим организациям.

Важно и другое: упорядочить практику списания устаревшего и негодного оборудования и приборов. Именно отсутствие четкости в этом деле привело к тому, что в отдельных институтах на протяжении 10—12 лет не списывают явно ненужную, устаревшую технику.

И еще одно. Руководители отдельных институтов приобретают научное и другое оборудование без учета фактической потребности в нем, и даже перерасходуют средства на эти цели. Отсюда — и скопление, хотя и годной, но неиспользуемой техники.

Нельзя пройти и мимо такого вопроса, как низкая эффективность использования техники. Одна из причин этого вот в чем. Руководитель лаборатории или отдела, как правило, стремится заполучить какую-то аппаратуру, будучи знаком с ней лишь теоретически. Практика же показывает, что эффект от работы этой техники минимальный. Отсюда очередное «замораживание».

А казуса могло бы не быть, если наладить в республике систему проката новой аппаратуры. Такую функцию могло бы взять на себя, по нашему мнению, республиканское управление Госстандарта СССР, тем более, что у него есть некоторый опыт — специальная база проката, контрольно-измерительных приборов и оборудования. Кстати, ведомства и Академия наук, имеющие научно-исследовательские институты, обязаны передавать из своей системы Госстандарту СССР с баланса на баланс (безвозмездно, разумеется) излишнюю или неиспользуемую контрольно-измерительную аппаратуру и оборудование, а последнему поручено рационально использовать принятую технику в народном хозяйстве.

С каждым годом все больше и больше открывается новых научных учреждений, расширяется тематика исследований, а значит, и возрастает потребность в новейшей технике. Но какой бы совершенной ни была она, без доброго отношения к ней не будет отдачи.

Т. ХАНХОДЖАЕВ.
Заведующий отделом Комитета народного контроля Узбекской ССР.

В Президиуме Верховного Совета Узбекской ССР

Президиум Верховного Совета Узбекской ССР за долголетнюю, безупречную работу в партийных, административных органах и в связи с пятидесятилетием со дня рождения наградил Почетной грамотой Президиума Верховного Совета Узбекской ССР **Барканова** Николая Ивановича — начальника отдела юстиции исполнительного комитета Ташкентского городского Совета депутатов трудящихся.

СЕЛЬСКОХОЗЯЙСТВЕННОЕ ОБОЗРЕНИЕ

ФУНДАМЕНТ БУДУЩЕГО УРОЖАЯ

МНОГИЕ хозяйства республики умело сочетают зачистку полей с подъемом зяби и другими осенне-зимними работами. Своевременно и доброкачественно поднятая зябь — основа высокого урожая. Это доказано наукой и опытом передовых хозяйств. Под сельскохозяйственные культуры ярового сева 1972 года зябь намечено поднять на 1 миллионе 650 тысячах гектаров. К 29 ноября это задание выполнено на 62 процента, вспахано более миллиона гектаров.

Высокими темпами ведут пахоту хозяйства многих областей. Близки к завершению ее Ташкентская, Сырдарьинская, Андижанская и Наманганская области. В то же время в Ферганской, Самаркандской, Бухарской, Кашкадарьинской и Сурхандарьинской областях наметилось отставание от темпов прошлого года. Чем это объясняется?

Прежде всего снижением уровня организаторской работы местных партийных, советских и сельскохозяйственных органов. Вот пример. Хозяйства Каракульского района выполнили план зяби лишь на 27 процентов, тогда как в Ромитанском вспахано 63 процента площади. Стало быть, в первом из этих районов самоуспокоились, как, скажем, и в Джамбайском районе, поднявшем зябь лишь на 40 процентах площади. А ведь этот район первым в области выполнил план заготовок хлопка.

В Бухарской и Самаркандской областях много пахотных тракторов еще не выведено на поля. Так, в Самаркандской области 26 ноября на пахоте было занято лишь 40 процентов наличного количества тракторов, в Бухарской — половина, а в Сурхандарьинской работало лишь 300 тракторов из 2.000.

В ряде хозяйств не создан широкий фронт для работы пахотных тракторов. В Сариасийском районе Сурхандарьинской области из-за плохой организации дела вывоз гуза-пая с полей намного отстает от корчевания, а это сдерживает пахоту.

Заботясь о будущем урожае, многие колхозы и совхозы стремятся правильно использовать минеральные и местные удобрения. В районах, где это предусмотрено агротехническими правилами, вносят под зябь 60—70 процентов годовой нормы фосфорных удобрений и весь накопленный навоз.

Промышленность поставляет все больше и больше фосфорных и калийных удобрений. Необходимо по-хозяйски ими распорядиться. В Наманганской и Андижанской областях, во многих районах других областей под пахоту почти на всю площадь внесли суперфосфат и частично местные удобрения.

Но не везде еще так поступают. В Иштыханском районе вспахано под зябь 15.246 гектаров, а удобрения внесены только на 11.192 гектара, или на две трети площади, а в Среднечирчикском районе удобрена лишь треть вспаханной площади. Имеют место случаи, когда под зябь вносят не полную норму калийных, фосфорных и местных удобрений.

Наукой установлено, что запашка гуза-пая способствует заболеванию хлопчатника вилтом и накоплению в почве агрессивных форм возбудителя этого заболевания. Правильно поступают в Андижанской, Наманганской, Самаркандской, Хорезмской и Бухарской областях, во многих хозяйствах и районах других областей, осуществляя гузокорчевание на всей площади.

Наступили сроки проведения промывных поливов для большинства зон нашей республики. По данным научных учреждений и передового опыта, в Хорезмской области и Каракалпакской АССР осенние промывки имеют большое преимущество перед весенними. Нынче объем осенне-зимних промывок в этой зоне нужно особенно увеличить в связи с ожидаемым маловодьем в Аму-Дарье.

Передовые хозяйства активно готовятся к промывкам: проводят планировку полей, нарезают пазы и оз-арыки, очищают оросительную и дренажную сеть, ремонтируют насосы. Однако в целом ход этих работ неудовлетворителен. Много земель еще не подготовлено к приему воды в Сырдарьинской, Бухарской и Хорезмской областях. В Каганском районе, который не выполнил нынче плана хлопкозаготовок, главным образом из-за низкого качества промывных поливов, не подготовили к поливам ни одного гектара.

Нынче, как никогда, необходимо рационально расходовать воду на промывные и запасные поливы. Нужно максимально пополнить и водохранилища.

Забота о будущем урожае должна сейчас стоять в центре внимания партийных и советских организаций, сельскохозяйственных органов, руководителей колхозов и совхозов. Задача состоит в том, чтобы в ближайшие дни завершить подъем зяби и быстро вести все другие осенне-зимние работы.

ПАХАТЬ!

Оперативные данные о подъеме зяби по областям республики на 2 декабря

(Первая кодонка — вспахано в гектарах, вторая — в процентах к плану)

ТАШКЕНТСКАЯ	217.418	100,6
Сырдарьинская	237.561	96,0
Наманганская	125.378	94,8
Андижанская	182.339	98,6
Хорезмская	10.770	71,8
Самаркандская	164.565	64,7
Бухарская	110.054	61,9
Ферганская	62.690	53,6
Каракалпакская АССР	16.194	43,9
Кашкадарьинская	43.451	32,8
Сурхандарьинская	35.336	26,8
По Узбекистану	1.205.756	73,2

ФОРУМ АРХИТЕКТОРОВ РЕСПУБЛИКИ

СЕГОДНЯ в Ташкенте начинает свою работу девятый съезд архитекторов республики. На съезд приехали 232 делегата, гости из Москвы, Ленинграда, братских республик. Узбекские архитекторы обсудят, как лучше решать задачи, поставленные перед ними, перед строителями республики XXIV съездом Коммунистической партии, как лучше совмещать принципы интернационального развития в архитектуре с национальными традициями.

Со времени восьмого съезда архитекторов республики прошло более трех лет. Это были годы небывалого размаха капитального строительства в городах и селах Узбекской ССР. Еще никогда в этом, день от дня ширящемся процессе созидания роль архитектора не была так велика. Налицо немалые достижения. Преобразился Ташкент: столица Узбекистана становится красивейшим городом на Советском Востоке. Архитектурные ансамбли центра города, его жилые районы — наглядное тому подтверждение.

Примером гармоничного единения современных методов и тенденций градостроительства с традициями национального зодчества является планировка и застройка наших новых городов — Навои, Зарафшана. Проектировщики Навои, например, удостоены Государственной премии СССР за 1969 год. Меняется облик молодых городов Чирчика и Алмалыка, Бекабада и Ангрена. Молодеют, благоустраиваются древние Самарканд и Бухара, Карши и Хива.

Не так давно Верховный Совет СССР учредил почетное звание «Народный архитектор СССР». Одним из первых этого высокого звания был удостоен узбекский архитектор А. Бабаханов. Заслуженными архитекторами Узбекской ССР стали К. В. Бабиевский, А. Зайнутдинов, Т. А. Калиновский, А. М. Петелин, М. Мостаходжаева.

Трудно переоценить и воспитательную, идеологическую роль зодчества. Огромно его эмоциональное воздействие. Архитектура нашей страны способствует формированию духовного мира людей будущего общества, людей, которым жить и работать при коммунизме. То, что сделано архитекторами республики в городах и селах в последние годы, вполне отвечает задачам формирования благоприятной среды для жизни, труда и отдыха людей.

Но очень велико и важно то, что предстоит сделать, на что нацелил архитекторов, строителей XXIV съезд Коммунистической партии. В области градостроительства это — быстрейшая разработка комплексных схем районной планировки Ташкентской, Ферганской, Каршинской, Зарафшанской зон, включающих в себя как технико-экономическое обоснование развития района, так и гармоничные связи с ландшафтом. «Узгоспроект» — ведущий в этой области институт республики — интенсифицировал разработку генеральных планов городов, районных центров, поселков городского типа. Но из 45 городов Узбекистана 20 еще не имеют генеральных планов. Отстает и их научное обоснование.

Много интересных проектов для жилищного и культурно-бытового строительства предложили институты «ТашЗНИИЭП», «Ташгипрогор», «Узгипросельстрой», «Средазцелинстрой». Тем не менее, находящиеся у строителей типовые проекты жилых и общественных зданий еще далеки от совершенства, архитекторы мало экспериментируют. А здесь для творчества открывается нива почти безграничная.

Не отвечает требованиям дня и общий уровень сельского строительства. И здесь поле для творческих поисков — самое широкое.

Зодчие Узбекистана, собравшиеся на свой девятый съезд, сказал в беседе с корреспондентом «Правды Востока» председатель правления Союза архитекторов Узбекистана Ф. Ю. Турсунов, полны решимости создать архитектуру, достойную нашего великого времени, достойную советского человека — строителя коммунизма.

Включившись в социалистическое соревнование за досрочное выполнение плана новой пятилетки, коллектив Гулистанского хлопкоочистительного завода Сырдарьинской области изо дня в день наращивает темпы производства. Продукция предприятия известна не только текстильщикам нашей страны. Хлопковое волокно завод отправляет в Чехословакию, Польшу, ГДР, Югославию, Францию, Японию. Работая с опережением графика, хлопкоочистители только на экспорт отправят до конца года три тысячи тонн волокна.– На снимке: погрузка хлопкового волокна в вагоны для отправки в Чехословакию.

Фото А. ГОРОКРИКА. (УзТАГ).

КНИГОЛЮБЫ

БЕЗ малого две тысячи лет назад Цицерон произнес: «Дом без книги подобен телу, лишенному души!».

Сегодня число домашних библиотек стало важным показателем культуры народа. У нас миллионы книголюбов. Книга стала в нашей стране постоянным спутником человека — великолепное свидетельство успехов советской культуры. У книги много друзей; у нее немало и праздников — книжные ярмарки, встречи с поэтами, писателями, клубы любителей книги.

На днях такой праздник состоялся в Ташкенте, в книжном магазине № 1 на Пушкинской улице. Здесь состоялось открытие первого в Узбекистане клуба любителей книги. В организации его большую помощь работникам Узбекского объединения книжной торговли оказали городской комитет партии, общественные организации, книголюбы.

Торжественно и празднично было в этот вечер. В просторном зале за столиками можно было видеть писателей, педагогов, рабочих, студентов — истинных почитателей книг.

Горячо и взволнованно говорили о своей преданности книге известный узбекский писатель Рахмат Файзи, профессор Ташкентского медицинского института Ф. Р. Амиров, старейший поэт А. М. Иванов, работница экскаваторного завода Елена Рябышева, начальник Узбекского объединения книжной торговли Б. Г. Гулямова, главный редактор издательства «Узбекистан» А. А. Абдурахманов и другие участники праздника. Беру у них интервью.

А. М. ИВАНОВ: Сколько я себя помню, всегда моим спутником в жизни была книга. Мне кажется, работа клуба будет значительно интересней, если на его заседаниях чаще устраивать встречи с авторами книг.

Е. К. ОРЧИНСКИЙ, мастер механического цеха завода имени Октябрьской революции: Очень рад созданию этого клуба. Уверен, что каждый книголюб внесет свою лепту в большое и благородное дело. В моей домашней библиотеке немало специальной литературы, которая очень помогает в работе.

Первое заседание клуба было посвящено теме: «Продавец — центральная фигура в книжной торговле».

В зале присутствуют те, на глазах которых развивалось книготорговое дело в республике. Они не мыслят себя без любимой работы. От продавца до руководителя — таков путь многих старейших книжников.

— Мы испытываем нравственное удовлетворение, — обращается к собравшимся старший товаровед магазина «Академкнига» Бума Петровна Резникова, — от того, что, передавая книгу покупателю, делаем его на какую-то долю духовно богаче. Мы стремимся выразить себе смену столь же преданную книге, как и старшее поколение.

Скоро ташкентцы получат приглашение на встречу в магазине на Пушкинской с учеными, писателями, художниками, издателями, крупнейшими собирателями печатных изданий. Пойдет разговор о проблемах книголюбия, о судьбах редких изданий, о новой сегодняшней советской книге.

Р. ИГНАТОВА.

МЕСЯЧНИК ЛЕСА И САДА

ЗЕЛЕНЫЙ ДРУГ

ЛЕС — наш зеленый друг. И это не преувеличение. Действительно, лес для нас и друг, и защитник, и врач, и источник поэзии.

Порывы холодных ветров и знойных суховеев принимают на себя леса, ослабляя их силу.

Зелень в значительной степени регулирует температурный режим местности, защищает почву от излишнего перегрева. Она сохраняет большую влажность воздуха и тем содействует большей равномерности климата, сглаживая его резкие колебания.

Нельзя забывать о значении зеленых насаждений как важного архитектурного и эстетического фактора, вносящего добавочные элементы красоты и декоративного оформления в любой местности, в любом населенном пункте. Поглощая углекислоту и выделяя кислород, очищая воздух, зеленые насаждения в известной степени являются «легкими» города.

Город будущего мне представляется комплексом крупных общественных зданий из бетона, стекла, керамики, утопающих в зелени садов, парков, скверов, затененными дворами-парками внутри сооружений, лоджиями, балконами, террасами в цветах.

И. В. Мичурин мечтал превратить нашу страну в цветущий сад, чтобы человек мог наслаждаться красотой природы у себя на работе, дома, везде и всюду и чтобы силы природы были поставлены всецело на службу человека.

Ежегодно в Узбекистане высаживаются миллионы деревьев, закладываются тысячи гектаров садов и виноградников. Сейчас на одного жителя республики приходится в среднем от 2,8 до 5 квадратных метров зеленых насаждений, тогда как минимальная норма — 10 квадратных метров. Большие успехи достигнуты в озеленении Ленинграда, Омска, Киева, Рязани, Ростова-на-Дону, Баку.

Наш климат позволяет превратить республику в сплошной сад. Осень—благодатная пора, и ее надо использовать для массовых посадок деревьев. Предпочтение при этом следует отдавать фруктовым насаждениям, винограднику. Пусть украсят городские аллеи орешины, яблони, миндальные, фисташковые и гранатовые деревья.

Важно не упустить погожие дни. Долг каждого рабочего и служащего, каждого колхозника, школьника, домохозяйки, пенсионера внести свой вклад в озеленение родного края. Заложим новые парки и скверы в городах и поселках, на колхозных и совхозных усадьбах, на пришкольных участках, вдоль дорог, по берегам каналов и водохранилищ!

А. ЗАХИДОВ.
Профессор, член-корреспондент Академии медицинских наук СССР.

У ПРОСЛАВЛЕННОГО ПОЛКОВОДЦА

ИНТЕРВЬЮ МАРШАЛА СОВЕТСКОГО СОЮЗА Г. К. ЖУКОВА

В канун своего 75-летия, исполнившегося 2 декабря 1971 года, маршал Георгий Жуков любезно согласился принять корреспондентов агентства печати Новости. И вот мы в пути. Машина мчится по улицам столицы в Подмосковье, где живет и трудится прославленный советский полководец.

Маршал принял нас в своем рабочем кабинете. От имени коллектива агентства и читателей передаем Георгию Константиновичу Жукову поздравления с юбилеем и пожелания доброго здоровья. Маршал сердечно благодарит.

Вспоминаем, что тридцать лет назад совсем недалеко от этих мест находился командный пункт Западного фронта, войсками, которого командовал тогда генерал армии Георгий Жуков. Разговор, естественно, переходит к теме о Московской битве.

— Георгий Константинович, небезынтересно было бы вспомнить, как Вы отмечали свой день рождения в 1941 году.

— В то время, как вам известно, шла ожесточенная битва за Москву. Весь народ, каждый советский человек все свои действия и помыслы обратил к тому, чтобы враг был не только остановлен на подступах к Москве, но и обязательно разгромлен и отброшен подальше от столицы. В те дни мне исполнилось 45 лет. Как вы понимаете, в той грозной обстановке я о своем дне рождения просто забыл — не до этого было. Вспомнил только, когда войска фронта успешно провели первые дни контрнаступления. Если не ошибаюсь, это уже было 8 или 9 декабря. Враг в беспорядке отступал, и это был самый большой праздник для всех нас.

— Что осталось для Вас, Георгий Константинович, наиболее памятным из событий великой Московской битвы?

— Сражение под Москвой, оборона столицы и разгром крупных сил гитлеровской армии зимой 1941-42 годов считаются одним из крупнейших военно-политических событий второй мировой войны. Московская битва длилась более шести месяцев. Советская Армия выиграла ее в крайне тяжелых условиях.

Если говорить об отдельных памятных событиях того времени, то я бы назвал парад войск на Красной площади 7 ноября 1941 года, откуда наши воины отправлялись прямо на подмосковные рубежи обороны. И это сыграло огромную роль в укреплении морального духа армии и всего народа, имело большое международное значение.

И еще одно событие: контрнаступление Советской Армии. Гитлеровские войска были отброшены на 100—250 километров на запад, потеряли 38 дивизий — цвет фашистской армии, ибо в Москву, как рассчитывало гитлеровское командование, должны были войти первыми именно они, отборные войска вермахта.

Поражение под Москвой сделало очевидной несостоятельность гитлеровской стратегии, ее расчет на поочередное уничтожение армий европейских государств. Вой на пошла по совершенно иному пути. Для Германии и ее союзников она стала затяжной и проигрышной. Двухлетнее триумфальное шествие фашистской армии по странам Европы, наконец, было приостановлено. Впервые с начала второй мировой войны фашисты увидели перед собой противника, который нанес им большое поражение и обратил их в бегство. Тогда на подступах к Москве было положено начало поражения фашистской Германии.

— О чем напоминают уроки Московской битвы?

— Я бы сказал, прежде всего о причинах поражения гитлеровских войск под Москвой и истоках победы Советской Армии. Иногда раздаются голоса: «Стоит ли вспоминать о том, что было когда-то? У людей и без того достаточно забот!». Такие обывательские рассуждения поддерживаются буржуазной пропагандой, а также теми, на чьей совести миллионы загубленных человеческих жизней. Они склонны и вовсе забыть уроки истории. Реакционные историки делают все, чтобы извратить минувшее, приуменьшить и принизить значение вклада советского народа и его армии в разгром фашистской Германии. Они до сих пор продолжают твердить о «генерале-морозе», «генерале-грязи» и прочей чепухе, которые якобы помешали Гитлеру взять в сорок первом Москву.

Теперь мемуарная литература Запада заполнена спорами о том, какими путями надо было идти, чтобы одержать победу над Советским Союзом, домыслами о том, что, если бы не мороз и ошибки Гитлера, победа бы не ускользнула от захватчиков. Наивные и бесполезные рассуждения!

Советские люди всех национальностей, их Вооруженные Силы разгромили немецко-фашистские войска под Москвой в 1941 году. И не случайно!

Никогда не победят того народа, в котором рабочие и крестьяне в большинстве своем узнали, почувствовали и увидели, что они отстаивают свою, Советскую власть — власть трудящихся, что отстаивают то дело, победа которого им и их детям обеспечит возможность пользоваться всеми благами культуры, всеми созданиями человеческого труда. Так сказал Ленин.

Никому не следует этого забывать. За этим стоит сама история.

Однако есть еще в капиталистическом мире силы, которые отмахиваются от опыта истории и продолжают вынашивать планы новых авантюр против СССР и других стран социалистического содружества. Что сказать о них? Пусть они знают, что советские люди — искренние поборники мира и международной безопасности — не забывают укреплять оборонную мощь своей Родины, повышать боевое могущество Советских Вооруженных Сил. Что касается воинов Советской Армии, то это достойные наследники традиций своих героических отцов и старших братьев.

— Что бы Вы хотели пожелать молодому поколению?

— Мне, прошедшему через сражения четырех войн, искренне хочется пожелать всем людям земли нерушимого мира. Сейчас, спустя четверть века после окончания второй мировой войны, политический климат на земле и особенно в Европе начал улучшаться. Мы, советские люди, можем по праву гордиться тем, что улучшение этого климата связано с той программой мира, которая была выдвинута XXIV съездом КПСС.

Месяцы, прошедшие после съезда, показали, с какой последовательностью Коммунистическая партия и Советское правительство борются за осуществление этой программы, какую дружную поддержку миролюбивые предложения и действия Советского Союза находят во все более широких международных кругах. Я внимательно следил за тем, как принимали товарища Брежнева во Франции, в стране — союзнице СССР по второй мировой войне, и моему сердцу старого солдата искренне импонировало понимание, с которым многие представители французской общественности и массы французского народа воспринимали наш тезис о мирном сосуществовании. То обстоятельство, что народы единодушно поддерживают идею мира в Европе, показывает, как значительны те социальные сдвиги, которые произошли на нашем материке в послевоенные десятилетия.

Прощаясь с нами, маршал Жуков сказал:

— Как старый солдат, я знаю, какой ценой достигнут мир. Я верю в торжество советской программы мира, в успех борьбы народов за дело международной безопасности и мира на земле.

* * *

Указом Президиума Верховного Совета СССР Маршал Советского Союза Г. К. Жуков за заслуги перед Советским государством и Вооруженными Силами СССР и в связи с семидесятипятилетием со дня рождения награжден орденом Ленина.

Новости планеты

ТАНЗАНИЯ НА ПОРОГЕ 10-ЛЕТИЯ НЕЗАВИСИМОСТИ

ДАР-эс-САЛАМ, 2 декабря. (ТАСС). По всей стране начались торжества по случаю 10-й годовщины независимости Танганьики — материковой части Танзании. Празднества, которые продлятся до 12 декабря, открыл президент Танзании Джулиус Ньерере на торжественной церемонии у штаб-квартиры партии Африканский национальный союз Танганьики (ТАНУ).

В танзанийской столице открылась промышленно-сельскохозяйственная выставка, посвященная 10-летию независимости. На ней представлена продукция молодой национальной промышленности, а также сельскохозяйственных кооперативов.

Лозунг выставки — «Покупайте товары танзанийского производства» — символизирует усилия, предпринимаемые партией ТАНУ и правительством Танзании с целью укрепления экономической независимости страны.

В преддверии юбилея независимости, исполняющегося 9 декабря, танзанийский народ подводит итоги борьбы и проделанной за 10-летие работы. Основное значение здесь, несомненно, имело принятие в 1967 году и неуклонное претворение в жизнь программного документа ТАНУ — Арушской декларации, провозгласившей курс на некапиталистическое развитие Танзании.

Это десятилетие, как подчеркивает в предисловии к изданной здесь программе празднеств второй вице-президент Танзании Рашиди Кавава, явится периодом развития народного хозяйства и достижения экономической независимости.

ОСУЖДЕНИЕ АГРЕССОРА

НЬЮ-ЙОРК, 2 декабря. (ТАСС). Совет Безопасности ООН единогласно осудил непрекращающиеся акты вооруженной агрессии и провокации, совершаемые португальским колониальным режимом в отношении независимых государств Африки, а также упорное нежелание Лиссабона предоставить право на самоопределение народам Мозамбика, Анголы и Гвинеи (Бисау). На основании доклада специальной миссии, посетившей недавно Гвинейскую Республику, члены совета пришли к общему мнению о том, что правительство Португалии несет полную ответственность за попытку вооруженного вторжения на ее территорию, предпринятую 22 ноября 1970 года с территории Гвинеи (Бисау). Совет Безопасности пришел также к выводу о том, что действия португальских колонизаторов на африканском континенте чреваты серьезной угрозой для будущего африканских стран, имеющих общие границы с территориями, которые Португалия удерживает под своим колониальным господством.

РЕШЕНИЕ СОВЕТА РЕВОЛЮЦИОННОГО КОМАНДОВАНИЯ ИРАКА

БЕЙРУТ, 2 декабря. (ТАСС). Совет революционного командования Ирака принял решение порвать дипломатические отношения с Великобританией и Ираном. Это решение было принято вслед за высадкой 30 ноября иранских войск на трех небольших островах, расположенных у входа в Персидский залив.

В сообщении Багдадского радио, передавшего решение совета революционного командования Иракской Республики о разрыве дипломатических отношений с Великобританией и Ираном, указывается, что «оккупация арабских островов является нарушением принципов Организации Объединенных Наций, а также международных договорных обязательств Англии».

ЗА 450 ФУНТОВ СТЕРЛИНГОВ...

ЛОНДОН, 2 декабря. (ТАСС). Золотое кольцо с сердоликом, которое английский поэт Байрон носил до конца своей жизни, продано на аукционе фирмы Сотби за 450 фунтов стерлингов.

Вместе с кольцом была продана также сохранившаяся до сих пор прядь волос поэта.

Пресс-конференция Г. Киссинджера

ВАШИНГТОН, 2 декабря. (ТАСС). В Белом доме состоялась пресс-конференция специального помощника президента США по национальной безопасности Г. Киссинджера, на которой были объявлены некоторые подробности визита Р. Никсона в КНР, который начнется 21 февраля 1972 года. В ходе переговоров будет затронут тайваньский вопрос. У США есть соглашение об обороне Тайваня, и они не намерены отказываться от него.

Отвечая на вопрос, будет ли затронута в ходе предстоящих переговоров вьетнамская проблема, Г. Киссинджер указал, что США намереваются решать эту проблему с помощью так называемой «вьетнамизации», то есть широкого использования марионеточных сайгонских войск в военных операциях против вьетнамских патриотов.

ПЛОДЫ СОВМЕСТНЫХ УСИЛИЙ

МОГАДИШО, 2 декабря. (ТАСС). Сотни километров проехали по территории Сомалийской Демократической Республики участники совместной советско-сомалийской экспедиции историков, занимавшиеся изучением различных аспектов национально-освободительного движения сомалийского народа. Позади остались исторические памятники города Зейла в северо-западной провинции Сомали, сельскохозяйственные и промышленные объекты южной области Нижняя Джуба, район, где с 1899 по 1921 год борцы за свободу Сомали во главе с Саидом Мохамедом Абдуллой Хассаном сражались против иноземных поработителей.

Поездки по стране, беседы с живыми участниками исторических событий, социологические исследования на предприятиях, изучение народных легенд и преданий — все это дало неоценимый исторический материал, который будет изучаться и обобщаться советскими и сомалийскими учеными. Сейчас предварительный этап этой большой и трудоемкой работы завершен.

КРАТКИЕ СООБЩЕНИЯ

▲ В Братиславе открылась выставка «Атом на службе человека», подготовленная Государственным комитетом по использованию атомной энергии СССР. Экспозиция, которая уже побывала в Праге, пополнилась новыми экспонатами.

Макеты атомных электростанций и ядерных установок, модель в натуральную величину единственного в мире лунохода, уникальные приборы дают многочисленным посетителям наглядное представление о высоком уровне советской науки.

▲ Лондонская национальная галерея призвала английскую общественность организовать сбор средств с целью сохранения в стране художественной ценности — картины итальянского художника периода Возрождения Тициана «Смерть Актеона». Это полотно, находившееся в частном владении, перекупил один из американских миллиардеров. Под давлением общественности английские власти задержали выдачу лицензии на вывоз картины. Теперь судьба ее зависит от того, удастся ли галерее собрать необходимую сумму для ее выкупа.

▲ Полиция в городе Гринвилл (штат Северная Каролина, США) организовавших демонстрации протеста против расизма и полицейского произвола. Как известно, негритянское население Гринвилла и окрестных городов с августа этого года начало активную кампанию протеста, после того как белый полицейский застрелил сельскохозяйственного рабочего — негра Вильяма Мэфи. Суд оправдал полицейского.

▲ **Серьезное беспокойство высоким уровнем безработицы в Ирландии прозвучало в выступлениях представителей оппозиции в ирландском парламенте. В последние годы безработица в этой стране достигла небывалых размеров — 7 процентов всего самодеятельного населения.**

▲ С большим успехом прошла в Бамако выставка-продажа советской книги, организованная малийской государственной книготорговой компанией «Либрери популер» и советским объединением «Международная книга». Особым спросом у посетителей пользовались произведения классиков марксизма-ленинизма, советские учебники для вузов и школ, книги русских и советских писателей.

ЗА СПИНОЙ АФРИКАНСКОГО НАСЕЛЕНИЯ

ЛАГОС, 2 декабря. (ТАСС). Соглашение, заключенное между Англией и Южной Родезией об урегулировании «конституционного спора», вызывает резкое осуждение африканской прессы. Нигерийская газета «Дейли экспресс» отмечает, что это «предательское соглашение» не принесет африканскому населению Зимбабве избавления от рабства, а поставит его в еще более зависимое от белого меньшинства положение. Идя на соглашение с родезийским режимом, подчеркивает газета, английское правительство прекрасно знало, что главарь расистов Ян Смит не выполнит ни одного его пункта.

Другая нигерийская газета «Нью найджириэн» обращается к Организации африканского единства с призывом срочно принять необходимые меры, «чтобы освободить из-под ига расистов африканцев, живущих в Родезии».

ЛУСАКА, 2 декабря. (ТАСС). Родезия принадлежит не Англии и не белым поселенцам, а африканскому народу этой страны, пишет замбийская газета «Замбия дейли мейл», целиком отвергая соглашение в Солсбери, заключенное за спиной африканского большинства.

Несомненно, отмечает газета, что сейчас правительство Англии будет прибегать ко всем видам лжи, чтобы оправдать предательство пятимиллионного народа Родезии, которое было совершено в результате подписания соглашения.

Огромные запасы нефти в прибрежных водах Юго-Восточной Азии привлекают к себе алчное внимание нефтяных компаний капиталистического мира.

(Из газет).

Хищная компания.

Рис. Н. ЛЕУШИНА.

ПРАЗДНИКИ И БУДНИ

НОЯБРЬ — последний осенний месяц, но в сознании всего передового человечества он олицетворяет весеннее обновление мира, несет с собой могучий порыв величайшей из революций. Советский народ, все прогрессивные люди Земли широко отметили 54-ю годовщину Великой Октябрьской социалистической революции. Наши читатели ознаменовали эти красные дни календаря особо взволнованными письмами, рассказали о трудовых успехах, которыми все коллективы встретили праздник. Из большой праздничной почты возьмем для примера письмо проходчика М. Абдурахманова из Бостанлыкского района. Он пишет, что Кашмансайская геологоразведочная партия

РЕДАКЦИОННАЯ ПОЧТА НОЯБРЯ

Чаткальской экспедиции, встречая 54-ю годовщину Октября, досрочно выполнила годовой план. С 1 ноября коллектив работает в счет второго года девятой пятилетки. Впереди идут горнопроходческая бригада В. Трегубова и буровики, возглавляемые Т. Тулегановым.

Отметили наши читатели и другие праздники ноября — День милиции, день ракетных войск и артиллерии. Искренние поздравления, добрые пожелания работникам милиции шлет И. Луконский из Самарканда. Он говорит, в частности, о том большом вкладе, который вносит советская милиция в воспитание подрастающего поколения, ограждая его от дурного влияния, помогая юношам и девушкам выбирать в жизни правильный путь.

Письма, полные радости и гордости в связи с выполнением Узбекистаном высоких социалистических обязательств по сдаче хлопка государству, прислали хлопкоробы и ученые, рабочие и учителя, студенты и врачи — многие жители нашей солнечной республики.

В ноябрьской почте много откликов на события огромной политической важности — Пленум ЦК КПСС и сессию Верховного Совета СССР. Советские люди выражают единодушную поддержку внутренней и внешней политике КПСС и Советского правительства.

О счастье мирного созидания, радостном труде на благо всего народа, о творцах новых заводов и школ, городов и поселков, всего, что служит процветанию нашего государства, пишут сотни читателей.

«Решения XXIV съезда КПСС и очередной сессии Верховного Совета СССР, — говорится в письме жительницы поселка Пап В. Камышанской, — направлены на то, чтобы жизнь советских людей стала еще более зажиточной и прекрасной. Это можно видеть и на примере нашего поселка. С каждым годом хорошеет районный центр Пап. За последние годы у нас выросли многоэтажные жилые дома, широкоэкранный кинотеатр, районная библиотека, двухэтажный детсад, книжный магазин, улицы покрыты асфальтом. Строится Дворец культуры, универмаг. Скоро у нам придет природный газ».

И. Меликова рассказывает о судьбе двух братьев — Анатолия Беленова и Владимира Шитика. Когда у них неожиданно погиб отец, старший Анатолий взял на себя заботу о матери, младших братьях и сестре. Потом он ушел в армию, и за старшего в семье остался Владимир. Теперь оба брата отлично работают на Янгиюльском кирпичном заводе — выполняют норму на 150—160 процентов. Их уважают и любят в коллективе за добросовестность, чуткость, умение помочь другим в беде.

Во многих письмах высказывается мысль — каждый человек на своем месте, каким бы скромным оно ни было, может приносить большую пользу. Для этого нужно только одно — добросовестное отношение к делу, уважение к людям. Например, жители массива Север А-1 пишут о том, сколько сил, старания приложил заведующий новым магазином Кировского райпищеторга № 3 Р. Сулейманов, чтобы ускорить строительство этого очень нужного людям объекта. Теперь, когда магазин открыт, покупателей радуют чистота и уют в его стенах, большой выбор продуктов.

Пенсионер П. Крутиков из Ташкента пишет, с каким вниманием отнеслись к его просьбе изготовить и установить аппарат для холодильника «Восток-2», снятого с производства, диспетчер фабрики «Север» В. Федосеева и ее муж мастер Е. Федосеев.

За чуткое отношение к разбору жалобы читательница Л. Соболь благодарит работников Министерства финансов республики.

Чудесные руки врачей 3-го отделения Ташкентской специализированной офтальмологической больницы вернули зрение Т. Сливинской из Термеза.

Со словами благодарности за спасение жизни матери и жены обращается семья Чеботенко к врачам медсанчасти Главташкентстроя.

С большой теплотой пишет о враче поликлиники Пахтакорского района Э. Алимовой печатник районной типографии И. Луканин. Забота, чуткость, продуманное лечение поставили больного на ноги.

На фоне людей высокого долга, большого сердца еще резче проступает неприглядное лицо тех, кто не дорожит своей профессиональной честью, мнением окружающих, у кого халатность и пренебрежение к нуждам людей вошли в привычку. Третью зиму мерзнут в своих квартирах жители дома № 26, что на Чиланзаре. На их настойчивые просьбы помочь ЖЭК реагирует одними отговорками.

Та же картина в домах №№ 1, 2, 3, 4, 5 по улице Машиностроительной. Котельная здесь большую часть времени простаивает. Неоднократные обращения в горисполком и Дирекцию объединенных котелен Ташкента ничего не дали.

Жители массива Север А-3 просят скорее установить телефонную связь. «Как вызвать «скорую помощь», например?», — спрашивают они.

А это письмо пришло из далекого Ленинграда. Член общества охраны памятников истории и культуры Е. Галичанин пишет о любителях оставлять свой «автограф» на бесценных произведениях искусства. Например, «Валя Бережная и Тома Попова из Ташкента» запечатлели свои имена на статуе Аполлона в Павловском парке. «Всякая такая запись на стенах и памятниках, — пишет Е. Галичанин, — дикость и преступление». С этим нельзя не согласиться.

В ноябре редакция получила 1.157 писем.

РЕСПУБЛИКА ОТ КРАЯ И ДО КРАЯ

СОЛДАТСКИЙ ПОЧЕРК

ПАХТААБАД, 2 декабря. (По телефону от соб. корр.). Отличником боевой и политической подготовки был в армии В. Кирильчук. После демобилизации он приехал в целинный совхоз имени Г. Титова Ильичевского района. Вскоре в центральной ремонтной мастерской о нем заговорили как о хорошем механизаторе. Не считаясь со временем, трудился он в разгар уборки урожая, когда от него во многом зависела бесперебойная работа машин в поле.

В этом хозяйстве трудится много бывших воинов. Рядом со вчерашним солдатом, передовиком производства В. Кирильчуком работают Мансур Рашидов и Искандер Имамутдинов, трактористами — Равшан Кадыров, Абдуляа Арзикулов, Кадыр Алимов, шофером — Уразбай Байтемиров, старшим зоотехником — Маматмурад Давуров. Пройдя хорошую армейскую выучку, все они отлично зарекомендовали себя на производстве.

А. ХАЙРУТДИНОВ.

НАГРАДЫ ГАЗЕТЫ

САМАРКАНД, 2 декабря. (По телефону от соб. корр.). Сотни подписных пунктов, тысячи общественных распространителей Самаркандской области оформляли подписку на газеты и журналы. Особенно успешно провели кампанию общественные распространители Р. В. Ранитская из совхоза «Кардарья», К. Халбенов из совхоза имени Свердлова Иштыханского района, М. Гафиназаров из совхоза «Гулляпар № 1». На днях им вручены значки «Активисту печати», учрежденные редакцией газеты «Сельская жизнь».

Б. ЩЕГОЛИХИН.

В ФОНД МЕМОРИАЛА

ТЕРМЕЗ, 2 декабря. (По телефону от соб. корр.). Суббота — день отдыха. Почему же кипит работа в судоремонтных мастерских Термеза? Почему на нефтепромыслах Джаркургана трудятся даже те бригады, которые только что отстояли вахту, почему не отдыхают в шаргунской кочегарке? Сегодня комсомольский субботник, трудится вся молодежь Сурхандарьи.

Уже несколько таких субботников состоялось на предприятиях, стройках, в колхозах и совхозах области. Все средства, заработанные юношами и девушками в эти дни, перечисляются в фонд сооружения в Ташкенте мемориального комплекса «Героям Великой Отечественной».

В. НЕЙБУРГ.

ОЗЕРО ИЗ КОЛОДЦЕВ

ФЕРГАНА, 2 декабря. (По телефону от соб. корр.). На северо-востоке Ферганы сооружается Комсомольское озеро. Уже заблаговременно на чаша искусственного водоема, который к лету будущего года покроет зеркальная гладь в 18 тысяч квадратных метров. Началось строительство открытого плавательного бассейна, ведутся работы по благоустройству набережной.

Хотя озеро и расположено рядом с речкой, однако вода поступит в него из четырех артезианских скважин. Зноным летом здесь можно будет не только плавать, загорать, но и укрыться от солнечных лучей под кронами развесистых деревьев, опоясывающих искусственное озеро.

П. ПРОСКУРИН.

ПОМИДОРЫ В ЯНВАРЕ

ДЖМАНГИТ, 2 декабря. (По телефону от соб. корр.). У овощеводов специализированного совхоза «Нукус» наступили весенние заботы. На тепличной плантации площадью 600 квадратных метров высажена помидорная рассада. Идет подготовка к посадкам нежных растений на втором огороде под стеклом.

— Рассада развивается хорошо, — говорит главный агроном хозяйства Г. Р. Маджитов. — Первый урожай помидоров рассчитываем дать жителям столицы уже в январе.

А. СОЛОМОНЧУК.

● СПОРТ ● СПОРТ ● СПОРТ ● СПОРТ ● СПОРТ ● СПОРТ

ГРОССМЕЙСТЕРСКАЯ ГОНКА

ИЗ УЧАСТНИКОВ нынешнего чемпионата страны по международным шашкам больше всего играли в финалах экс-чемпион СССР М. Корхов и чемпион Москвы В. Агафонов. Это их двенадцатое выступление в подобных соревнованиях. В пятнадцатом туре жребий свел их между собой. Впервые они встретились тринадцать лет тому назад в четвертом первенстве страны. А теперь это был их девятый поединок. Итог его — боевая ничья. Интересно, что из сыгранных ранее восьми встреч семь также закончились миром, а в одной победил Корхов.

Но первой в этот день завершилась партия И. Куперман — С. Давыдов. Здесь также была зафиксирована ничья. Соперники хорошо знают друг друга, много раз встречались в ответственных соревнованиях. В 1963 году, готовясь к матчу на первенство мира с сенегальским гроссмейстером Баба Си, Куперман в качестве одного из своих тренеров пригласил ташкентца. Поэтому не удивительно, что игры в этой встрече по сути дела не было.

По другому развивались события в поединке А. Андрейко — Н. Мищанский. Чемпион мира играл очень агрессивно, с явным желанием взять очко. Его соперник был одним из пяти участников, идущих без поражений, и это усложняло его задачу. Белые добились перевеса, но выигрыша это не давало. Мищанский зафиксировал тринадцатую (!) ничью.

«Осечкой» лидера воспользовался А. Гантварг. Он весьма энергично провел атаку против международного мастера М. Шавеля и вынудил его капитулировать. Теперь просвет между ним и чемпионом мира сократился до одного очка. Гроссмейстерская гонка не ослабевает.

Много усилий, чтобы вернуться в лидирующую группу, прилагал и В. Щеголев. Но его оппонент В. Вейцман вовремя ликвидировал все угрозы, упростил позицию и взял пол-очка.

С таким же результатом закончились встречи нашего земляка С. Гуляева с международным мастером С. Маниным, В. Голосуева с В. Белорицким и А. Могилянского с Н. Абациевым.

А вот чемпион России В. Иванов получил очередную «баранку» — на этот раз от Л. Ципеса.

На чемпионате страны также сыграны шестнадцатый и семнадцатый туры.

Перед восемнадцатым туром у Андрейко 12 очков (из 17), у Гантварга — 11 (из 17).

Б. КАНИЩИКЕР.
Мастер спорта.

ТАЕЖНЫЕ КРАСАВИЦЫ

НА станции Ташкент-Товарный. Салар и другие начали прибывать вагоны с необычным грузом. Несмотря на то, что двери пульманов задвинуты наглухо, приятный запах хвои выдает содержимое груза. Это елки, предвестницы нового года.

— По традиции работники прилавка новогодний праздник встречают еще на самых «дальних рубежах», — сообщил нашему корреспонденту начальник главного управления Узглавтара А. А. Абдурасулов. — Еще в разгар лета мы начали заключать договоры на поставку «лесных красавиц». Для этого наши товароведы выезжали в лесные районы страны, в леспромхозах облюбовали на корню будущих новоселов городов и районных центров Узбекистана.

Более двухсот тысяч елок из Иркутской, Кировской и Горьковской областей встретят Новый год в наших домах. Сейчас для их реализации населению мы готовим павильоны. Делаем крестовины для установок елок, ценники. В городах республики будут функционировать 120 точек, из них 60 — в столице Узбекистана. А лесоторговые базы уже готовы к отпуску елок для дворцов культуры, клубов, школ, детских садов и других организаций, в которых организуются встречи Нового года.

Скоро красавицы-елки, залитые огнями электрогирлянд, блеском стеклянных чудо-шаров, пригласят к встрече самого веселого праздника — Нового года.

М. МАХМУТОВ.

МОЛОДЕЖНЫЙ СПЕКТАКЛЬ

В УЗБЕКСКОМ государственном драматическом театре «Еш гвардия» состоялась премьера спектакля по произведению лауреата премии Ленинского комсомола республики Улмаса Умербекова «Текущие воды». Это постановка на современную тему, она рассказывает о молодых медиках, о становлении их характера и взглядах на жизнь. Постановку осуществил выпускник режиссерского факультета Ташкентского театрально-художественного института им. А. Н. Островского Убай Бакаев.

З. МУХАМЕДЖАНОВ.

ПРИШЕЛЬЦЫ ИЗ КОСМОСА

«ПОДНЕБЕСНАЯ» ЛАБОРАТОРИЯ ● ВЕС ЛОВУШКИ — 250 ТОНН ● ВСТРЕЧА С «ОХОТНИКАМИ» ЗА КОСМИЧЕСКИМИ ЛУЧАМИ ● ФИЗИКИ ОЖИДАЮТ ОТКРЫТИЯ

ТЕМНАЯ комната. Яркая вспышка. Свет неоновых молний выхватил из темноты лица физиков. В барабанные перепонки больно хлестнул треск высоковольтного разряда. Лаборатория вновь окутывается темнотой. Но через несколько секунд ее опять прорезают 15-сантиметровые молнии, проскочившие между заряженными током высокого напряжения пластинами в искровых камерах.

— Эти молнии и есть светящийся след пришельцев из глубин Вселенной — космических лучей, — поясняет Дамир Талипов, научный сотрудник, в ведении которого находятся искровые камеры.

Мы на верхнем этаже большого кирпичного дома, стоящего на окраине высокогорного научного городка Кумбель. Здесь отметка над уровнем моря соответствует высоте 3.200 метров. Вокруг — заснеженные вершины Туркестанского хребта. Над ними — ярко-голубое небо. Оттуда то и обрушиваются на землю лавины космических лучей. Физики стремятся их ловить возможно выше над поверхностью планеты, где воздух в атмосфере более разрежен и не успевает поглотить космических пришельцев. Поэтому станции космических лучей и строят высоко в горах. Научная станция физиков Узбекистана — одна из самых высокогорных в стране. В установку космических лучей в Кумбеле попадают потоки еще почти незатронутых земной атмосферой частиц, разогнанных «природными ускорителями» до скорости, близкой к световой. Такие частицы имеют колоссальную энергию, до которой физикам на земле их пока не удается разогнать, а ведь для этой цели уже построены гигантские электрические машины-ускорители, которые по своим размерам соперничают с крупными заводами.

Космические лучи, открытые более 50 лет назад, долгое время оставались загадкой. Сначала они интересовали ученых лишь как один из факторов, создающих ионизацию атмосферы и обуславливающих проводимость воздуха. На этом свойстве космических лучей основан один из типов ловушек для них — искровые камеры. Только в кумельской установке вместо воздуха в этих устройствах используется газ неон. Да, тот самый газ, который светится в рекламах кинотеатров и магазинов. В искровых камерах неон вспыхивает лишь на мгновение, обозначая треки — пути частиц из космоса.

Но этого мгновения достаточно, чтобы запечатлеть на фотопленке следы космических пришельцев, последствия микрокатастроф, вызванных их столкновениями с ядрами вещества мишени. Изучая эти треки, физики многое узнают о свойствах космических лучей. Ученые еще в довоенные годы поняли, что космические лучи — та среда, в которой лучше всего можно наблюдать взаимодействие частиц при огромных энергиях. В результате изучения космических лучей были сделаны важнейшие открытия в физике элементарных частиц. В частности, в этих лучах впервые обнаружены были такие ныне широко известные частицы, как мезоны, гипероны и позитрон.

Теперь ученые с достаточной достоверностью говорят и о химическом составе космических лучей. Составная их часть — ядра атомов водорода — протоны. К ним примешаны в небольших количествах ядра атомов гелия и совсем редко встречаются ядра более тяжелых элементов — лития, бериллия, бора.

Да, уже многое стало известно физикам о космических лучах. Но сколько не раскрытых тайн они еще хранят. Свой вклад в расшифровку загадок пришельцев из космоса вносят и физики Узбекистана. Эти исследования в нашей республике начались в первые послевоенные годы под руководством академика Академии наук Узбекской ССР С. А. Азимова. Двенадцать лет назад группа молодых энтузиастов-физиков основала для изучения космических лучей высокогорную научную станцию Кумбель. С тех пор здесь был возведен целый научный поселок, сооружено несколько установок. И вот сегодня я знакомлюсь с последней — самой крупной из них. Ее высота — 12 метров. Установка занимает три яруса. Переходя с этажа на этаж, можно увидеть своеобразный слоеный пирог из регистрирующих космические лучи приборов и перемежающихся слоев чугунных и свинцовых чушек и других материалов. На верхнем этаже уже знакомые нам искровые камеры, составляющие так называемый трековый прибор. Он, кстати сказать, самый крупный в стране.

Приборы второго этажа, находящиеся уже в ведении одного из пионеров строительства станции научного сотрудника Владимира Малковского, предназначены для регистрации энергии частиц. В Кумбеле, в отличие от обычной практики, это делается двумя методами — в результате точность измерений заметно повышается. Нижний этаж — подвал — хозяйство научного сотрудника Евгения Гавридина. Здесь наибольшее впечатление производит железный фильтр толщиною в два метра. Сквозь эту преграду, собранную из чугунных болванок, проникают лишь самые энергичные частицы. Они регистрируются нижними искровыми камерами. Общий вес установки внушительный — 250 тонн.

Большая «ловушка» космических лучей в Кумбеле уже дала первые научные результаты. О них узбекские физики доложили на конференциях в Москве и Тбилиси. Сейчас ученые настроили свою установку на режим работы по поиску частиц сверхвысоких энергий: в триллион — десять триллионов электроновольт! Вспомним, что энергия частиц, разгоняемых на крупнейшем в мире их ускорителе в Серпухове, составляет 76 миллиардов электроновольт.

— Изучение взаимодействий частиц при сверхвысоких энергиях представляет большой интерес для науки, — рассказывает директор Физико-технического института, академик Академии наук Узбекистана С. А. Азимов. — Надо ожидать, что исследования в этой области дадут в руки ученых ключ для построения будущей ядерной физики. С помощью этой установки узбекские ученые также намерены включиться в поиск новых, неизвестных еще науке тяжелых частиц.

Новая установка собрана и налажена группой молодых ученых из лаборатории космических лучей во главе с ее заведующим Таймасом Юлдашбаевым.

А. ЕРШОВ.
Спец. корр. Узбекского телеграфного агентства.

На снимке: общий вид высокогорной научной станции космических лучей Кумбель.

Фото автора.

УГОЛОК ОХОТНИКА

ЗОЛОТАЯ ОСЕНЬ

ОБ этой прекрасной поре года сказано много хороших слов. Но осень нынешнего года действительно золотая...

Начало декабря. Раннее утро, и небо еще усыпано звездами. Я стою в лодке у стены камыша, обрамляющего огромное водохранилище. Слушаю предрассветную тишину. Не улыбайтесь: слушать тишину не только можно, но и приятно. Особенно тишину озера или леса. На мне легкая куртка, которую хочется если и не снять, то хотя бы расстегнуть. Теплынь.

Я знаю, охота сегодня не будет удачливой. В такую погоду утка летать не любит. С места жировки она спокойно летит на избранную где-то в камышовых крепях дневку и там спокойно будет отдыхать до вечера. А пролетной утки еще нет. Куда и зачем ей торопиться, если стоит такая прекрасная погода и холода не предвидятся. Вот, пожалуйста, включаю «Вегу» и слушаю «...ветер неустойчивый, три — семь метров в секунду, температура воздуха девятнадцать — двадцать четыре, по югу республики — до двадцати восьми градусов тепла».

Так куда же полетит утка? Ведь от добра добра не ищут. Выключаю «Вегу», самусь на скамеечку и кладу на колени ружье. Оно еще не заряжено, да и не хочется заряжать. Пожалуй, зря не взял удочки. Сегодня наверняка будет клевать карась.

На восточной части неба загорается заря. Есть еще и такое определение: «занимается». Какое же из них лучше? Сегодня, например, заря именно загорается. У горизонта мелкими барашками сгрудились курчавые облака, они не дают огненно-красной зорьке распространяться вширь, сжимают ее, поднимая вверх. Но вот отблески горящего где-то за горизонтом пламени прорываются сквозь облака, и над ними вспыхивает ярко-розовая широкая полоса, четко оттеняя нежно-голубое небо... И еще одна золотисто-розовая полоса вспыхнула на небе. А вот и весь восток запылал так ярко, что нет уже возможности любоваться его красотой — слепит глаза!

Восход солнца! Что может быть восхитительнее! Бывают красивыми и закаты. Не спорю, бывают. Но даже самый красивый закат несет с собой чувство тоски по уходящему дню. А восход солнца стирает все грустное, заражает вас бодростью, оптимизмом... И верой в то, что и сегодняшняя ваша охота принесет вам радость.

Но пока над водоемом стоит тишина. И только изредка пролетит, как проплывет, над озером белокрылая чайка. И тонкие нити паутины с паучками-путешественниками плывут над озером. Совсем по-весеннему толкутся на одном месте комары. А вот свернула в солнечных лучах... стрекоза?.. Не может быть! Да, стрекоза. Вот она, как вертолет, зависла в воздухе, а затем спокойно уселась на камышину. Пожалуй, я смог бы дотянуться до нее рукой. Но зачем? Ведь гораздо приятнее видеть ее вот здесь, на камышинке. Живую, настоящую стрекозу в начале декабря.

Да, нынешняя осень — поистине золотая осень.

Стрекозой я любовался долго. А утой, конечно, прозевал. Три крякнули появились над головой внезапно. В таких случаях охотник не задумывается над тем, что надо делать. Ружье сразу оказывается в руках, а приклад — у плеча. На спусковой крючок нажать я успел, но ружье-то оказалось незаряженным.

С теми, кто слишком увлекается природой, такое иногда случается.

Ружье я все-таки зарядил. Сразу после того, как отпустил по своему собственному адресу несколько крепких охотничьих слов. И не зря зарядил.

Солнце уже поднялось довольно высоко. Уже съеден был бутерброд и выпит горячий чай из термоса. Часовая стрелка приближалась к 12. Я взял ружье, чтобы разрядить его, а затем снимать чучела. И в это время из-за камышей с шумом вырвалась стайка чирков. Заметив чучела, эти стремительные птицы круто развернулись и пошли на посадку...

Знаю, вы скажете, что два чирка — невелика добыча. Согласен, невелика. И если провести экономический анализ, то окажется, что стоимость каждого чирка превышает стоимость гуся. По рыночной цене. Но все дело в том, что, кроме пары чирков, я привез в своей памяти стрекозу, комаров-толкунцов, несколько чаек, трех крякв и, что самое главное, великолепную картину восхода солнца. А за всем этим взятым вместе стоило поехать и за тридевять земель.

М. САВЕЛЬЕВ.

ПОГОДА

Сегодня днем по Узбекистану ожидается переменная облачность, без осадков. Ветер северо-западный, 3—7 метров в секунду. Температура по северу республики 5 — 10, по остальной территории — 15 — 20, по югу — до 23 градусов тепла.

В Ташкенте — переменная облачность, без осадков. Ветер слабый. Температура 13—15 градусов.

ЗЕМЛЯ И ЛЮДИ

РЕПОРТАЖ ИЗ МАСТЕРСКОЙ ХУДОЖНИКА

ИЗВЕСТНЫЙ ташкентский живописец Рузы Чарыев, будучи еще мальчиком, по-своему открыл для себя красоту Сурхандарьи. Ее прекрасную природу, замечательных людей. В школьные годы воспитанника Термезского детского дома окружало много прекрасных людей, но наставления умного и доброго педагога-краеведа Гавриила Васильевича Пафенова остались на всю жизнь. Именно здесь, в местном кружке юных краеведов, которым руководил археолог-энтузиаст, Г. В. Парфенов, Рузы Чарыев впервые зарисовал наскальные изображения Сурхандарьи.

Живопись Зарафшана, созданная тридцать тысяч лет назад, получила всемирную известность благодаря рисункам юного живописца.

Здесь будущий художник пристрастился и к искусству пейзажа и портрета. То, что на его родине живут дорогие сердцу, необыкновенные по характеру люди, он понял, но по-настоящему оценить и отдать им должное сумел только после окончания Ленинградского художественного института имени И. Репина Академии художеств СССР. Сейчас Рузы Чарыев ежегодно выезжает в Сурхандарью, пишет там этюды с природы и портреты тружеников родного края, который стал для художника поистине неиссякаемым источником творчества.

Окончив институт под руководством народного художника СССР профессора Юрия Непринцева, Р. Чарыев показал себя художником больших тем. За работу, посвященную 50-летию Октября — «Падение бухарского эмирата», он удостоен премии ЦК комсомола Узбекистана. На Всесоюзной выставке, посвященной столетию со дня рождения В. И. Ленина, демонстрировалась картина «Шелковое сюзане», где прообразом для вышивальщицы стали байсунские умельцы. Хотя Рузы Чарыев за последние десять лет побывал в творческих поездках по Африке, Румынии, объездил многие уголки нашей страны, но ничто так сильно не трогает его, как природа и люди Сурхандарьи. Совсем недавно художник возвратился из родных мест и привез массу впечатлений и несколько этюдов.

— Наш край сейчас трудно узнать, — говорит он, — напряженная, содержательная работа его тружеников в корне изменяет его природу. Всегда в своем творчестве буду черпать силы и вдохновение у этой земли, где все близко и дорого.

Вглядываясь в новые работы, видишь: художник любит и прекрасно чувствует пейзаж родного края. И все же его больше всего тянет к психологическому портрету. Встречаясь с сурхандарьинцами, Р. Чарыев всегда стремится показать внутренний мир, духовную красоту и силу своего современника.

Мы сидим в мастерской художника. Рассматриваем портреты, этюды, только что привезенные из творческой поездки. Рузы Чарыев говорит:

— Индивидуальностей много. Но если позволительно такое сравнение, то я бы сказал, что в Байсунском районе люди кажутся мне похожими на глыбы горных скал — крепкие и красивые, а в Шерабадском — их лица мужественны и суровы. Словом, каждый человек — это целая биография...

О. АПУХТИН.
Фото автора.

Р. Чарыев в своей мастерской.

Из серии портретов «Люди Сурхандарьи».

СЛУЖБА СПРАВКИ

МИНИСТЕРСТВО ТОРГОВЛИ, УЗТОРГПОСРЕДКОНТОРА совместно С САМАРКАНДСКИМ ОБЛАСТНЫМ УПРАВЛЕНИЕМ ТОРГОВЛИ 16, 17 декабря в г. САМАРКАНДЕ

ПРОВОДЯТ

РАСШИРЕННУЮ РЕСПУБЛИКАНСКУЮ ЯРМАРКУ ПО ОПТОВОЙ ПРОДАЖЕ ИЗЛИШКОВ ТОВАРОВ НАРОДНОГО ПОТРЕБЛЕНИЯ.

Для участия в ярмарке приглашаются представители оптовых и розничных организаций государственной и кооперативной торговли, а также промышленных предприятий республики.

Ярмарка будет проходить в помещении Института народного хозяйства — ул. Коммунистическая, 41.

●

ВСЕСОЮЗНЫЙ НАУЧНО-ИССЛЕДОВАТЕЛЬСКИЙ ИНСТИТУТ КАРАКУЛЕВОДСТВА

ОБЪЯВЛЯЕТ

ПРИЕМ В АСПИРАНТУРУ

на 1972 год по СПЕЦИАЛЬНОСТЯМ:

генетика сельскохозяйственных животных (очно); частная зоотехния (очно, 2 места заочно); растениеводство (очно, заочно); технология меха (очно); акушерство и искусственное осеменение сельскохозяйственных животных (очно).

Срок приёма заявлений — месяц со дня опубликования объявления.

Документы направлять по адресу: г. Самарканд, ул. К. Маркса, 47. Телефон 3-03-52.

ВАС ПРИГЛАШАЮТ

ТЕАТРЫ

ГОСУДАРСТВЕННЫЙ АКАДЕМИЧЕСКИЙ БОЛЬШОЙ ТЕАТР им. А. НАВОИ — в 5 ч. дня премьера **Тюльпанав** (билеты проданы); ГОСУДАРСТВЕННЫЙ РУССКИЙ АКАДЕМИЧЕСКИЙ ТЕАТР ДРАМЫ им. ГОРЬКОГО — **Амнистия**; ТАШКЕНТСКИЙ ДОМ ОФИЦЕРОВ (театральный зал) — **вечер** эстрадной песни и старинного романса; КОНЦЕРТНЫЙ ЗАЛ «БАХОР» — **вечер** фортепьянной музыки — лауреат Всесоюзного и Международных конкурсов **Арнольд Каплан**; ДВОРЕЦ КУЛЬТУРЫ «ПРОЕКТИРОВЩИК» — **вечер** современной эстрадной песни — лауреат Всесоюзного конкурса артистов эстрады **Аскольд Беседин**; ТАШГОСЦИРК — **гастроли** мастеров советского цирка.

КИНО

Меморандум Кеннера: «СПУТНИК», «25 ЛЕТ УЗБЕКИСТАНА» (по нечетным часам), «50 ЛЕТ ТАШСОВЕТА» (по четным часам, днем и вечером); **Ночи Кабирии**: «СПУТНИК», «ВОСТОК» (по четным часам), «МОСКВА», «ДРУЖБА» (по нечетным часам, днем и вечером); **Пропавшие банкноты**: «ДРУЖБА» (по четным часам, днем и вечером).

●

ГОСУДАРСТВЕННЫЙ АКАДЕМИЧЕСКИЙ БОЛЬШОЙ ТЕАТР ИМЕНИ А. НАВОИ

ГАСТРОЛИ НИНЫ ГАЗУХОВОЙ

Чехословакия (меццо-сопрано)

4 декабря — в 5 ч. дня **Аида**.
7 декабря — в 7 ч. вечера **Трубадур**.

●

УЗБЕККОНЦЕРТ

КОНЦЕРТНЫЙ ЗАЛ «БАХОР»

4, 5 декабря в 8 ч. вечера

ВЕЧЕРА СОВРЕМЕННОЙ ЭСТРАДНОЙ ПЕСНИ

Лауреат Всесоюзного конкурса артистов эстрады

АСКОЛЬД БЕСЕДИН.

В концерте принимает участие

МОСКОВСКИЙ ЭСТРАДНЫЙ ОРКЕСТР

под управлением Валентина ВОРОНИНСКОГО.

Концерт ведет Нина БОЛЬШАКОВА.

Билеты продаются в кассе концертного зала «Бахор» с 2 ч. дня.

●

ЦЕНТРАЛЬНЫЙ ЗАЛ СПОРТА «ЮБИЛЕЙНЫЙ»

ЧЕМПИОНАТ СССР

КОМАНД II ГРУППЫ

КЛАССА «А».

ХОККЕЙ

3, 4 декабря
«АВТОМОБИЛИСТ» (Алма-Ата) — «СПАРТАК» (Ташкент).

Начало матчей: 3 декабря — в 7 ч. вечера, 4 декабря — в 5 ч. дня.

Билеты продаются.

Принимаются заявки на коллективные посещения.

Военно-медицинский отдел Краснознаменного ТуркВО и коллектив окружного военного госпиталя с глубоким прискорбием извещают о скоропостижной смерти начальника главного отделения госпиталя, главного офтальмолога округа, заслуженного врача Узбекской ССР, полковника медицинской службы

Ашота Хачатуровича АРУТЮНОВА

и выражают искреннее соболезнование семье и близким покойного.

Коллектив Инспектуры Госкомиссии по сортоиспытанию сельскохозяйственных культур по Узбекской ССР извещает о смерти агронома инспектуры

Галины Михайловны КАРАВАЕВОЙ

и выражает искреннее соболезнование семье покойной.

Редактор Н. Ф. ТИМОФЕЕВ.

АДРЕС РЕДАКЦИИ: 700000, ГСП, Ташкент, Улица «Правды Востока», 26. Телефон для справок — 33-44-37.

Типография издательства ЦК Компартии Узбекистана, г. Ташкент.

Р.00895. Индекс 64572. Изд. № А-580.

4 СУББОТА

ПОКАЗЫВАЕТ И ГОВОРИТ ТАШКЕНТ

ТЕЛЕВИДЕНИЕ

ПЕРВАЯ ПРОГРАММА. Ташкент. 9.55 Программа. На узбекском языке: 10.00 «Песни из кинофильмов». 10.25 «Поет молодость Эллады». Москва. 10.55 Программа. 11.00 Новости. 11.05 «Большой Иван». Спектакль. 12.10 Товарищ песня». 13.00 «Проблемы совершенствования управления народным хозяйством на основе применения экономико-математических методов и вычислительной техники». 13.30 «Приглашение к танцу». 14.00 «Здоровье». 14.30 «Горизонт». 15.30 Экран собирает друзей. СССР — ЧССР. Концерт коллективов художественной самодеятельности Ростова-на-Дону и Брно. Ташкент. 16.45 Программа. На узбекском языке: 16.50 «Наш любимый дворец». 17.30 «Ахборот» (на русском языке). 17.45 «Ешлик». 18.30 «Любимые артисты кино». Хамза Умаров. 19.50 «Ахборот». 20.10 «Пахта байрами». Передача 1-я. Москва. 22.00 «Время». 22.30 «13 стульев». 23.30 Камерный концерт из произведений русских композиторов. ВТОРАЯ ПРОГРАММА. Москва. 16.30 «Утро долгого дня». Художественный фильм. 18.00 «Человек и закон». 18.15 «Искатели». 18.55 Мультфильм. 19.15 «Япония сегодня». Передача 1-я. 20.00 Художественный фильм. 21.15 «Народные узоры». Концерт оркестра русских народных инструментов Всесоюзного телевидения и радио под управлением В. Федосеева. Ташкент. 22.00 «Солнце светит всем» Художественный фильм (на узбекском языке). ТРЕТЬЯ ПРОГРАММА. 18.00 — Душанбе. 22.00 — Москва.

Радио

ПЕРВАЯ ПРОГРАММА. 6.15 Концерт. 8.25 Концерт народных талантов. 9.30 От мелодии к песне. 10.10 Концерт мастеров искусств Узбекистана. 11.15 «Дутонлар». 12.15 Концерт по заявкам радиослушателей. 13.30 Эстрада наших друзей. 15.10 Обзор «Правды» (узб.). 15.20 «Фан ва турмуш». 15.40 Узбекская народная музыка. 16.10 Музыкальная передача о лауреате Государственной премии имени Хамзы Ю. Раджаби. 17.20 Уйгурская музыка. 17.50 «Трибуна партийного работника» (узб.). 18.00 Концерт для освоителей целинных земель. 18.40 Спортивная передача (узб.). 19.20 Концерт молодых исполнителей. 20.00 Летопись народного подвига. «Каршинский дневник» (узб.). 20.30 Песни счастья. 21.00 На международные темы (узб.). 21.10 «Празднику Пахта байрами» посвящается». 22.15 Лирический исполнитель. 23.10 Вечер отдыха. 24.00 Ночная музыкальная программа.