Пролетарии всех стран, соединяйтесь!

ПРАВДА ВОСТОКА

ГАЗЕТА ИЗДАЕТСЯ С АПРЕЛЯ 1917 ГОДА

ОРГАН ЦК КОМПАРТИИ УЗБЕКИСТАНА, ВЕРХОВНОГО СОВЕТА И СОВЕТА МИНИСТРОВ УЗБЕКСКОЙ ССР

№ 32 (17091) ● Среда, 7 февраля 1973 года ● Цена 2 коп.

Напряженно трудятся в эти дни коллективы Тахиаташского прорабства треста «Гидромонтаж» и мостоотряда № 14. Включившись во Всесоюзное социалистическое соревнование, они делают все для того, чтобы первая очередь гидроузла была пущена досрочно — 22 апреля 1973 года. На снимке: передовики стройки монтажники (слева направо): Евгений Ильичев, Роман Мясников, Валерий Брюзгин и Николай Сзидин.

Фото А. ЛИХВАРЯ. (УзТАГ).

СЕЛЬСКИЙ КЛУБ

СМЕНИВ комбинезон механизатора на белое платье шекспировской героини, выходит на сцену девушка... В народном университете на факультете хлопководства читает лекцию главный агроном колхоза... «Боевой листок» сообщает о рекорде механизатора... Красочно оформлена выставка «15 республик — 15 сестер»... Колхозный ансамбль уезжает в зарубежные гастроли....

И все это — сельский клуб. Иногда это дворец с колоннами и росписью, чаще—скромное, ничем не примечательное здание, но всегда свет его окон зовет односельчан собраться вместе в свободный час — на вечер или лекцию, выставку или концерт. И особенно притягателен этот свет сейчас — в зимнюю пору...

Клуб — центр идеологического воспитания, пропаганды сельскохозяйственных и политических знаний, место культурного отдыха тружеников села. Можно привести немало примеров многогранной, подлинно творческой деятельности сельских очагов культуры.

...«Моя профессия — моя гордость» — так назывался вечер, на который собрались жители совхоза «Нарпай» Бухарской области.

Старейший механизатор совхоза Очил Каюмов рассказал выпускникам школы механизации о том, как сорок лет назад на маленьком «Фордзоне» распахивали заросшие верблюжьей колючкой земли, как собирали первый урожай — по пять центнеров на круг... А потом возле клуба передал он своему ученику Эсану Аблаеву новый современный трактор: «Теперь ты его хозяин. Дорожи трудовой честью...».

Молодым механизаторам торжественно вручили трудовые книжки с первой записью в них, подарили каждому библиотечку механизатора, напутствовали добрым словом. Надолго запомнится такое начало трудовой биографии... И трудно переоценить роль подобного вечера в воспитании коммунистического отношения к труду, в вовлечении молодежи в сельскохозяйственное производство.

Школа экономических знаний и лекторий «В человеке все должно быть прекрасно», выставка «Наши трудовые рапорты» и «световая газета», цикл бесед «Коммунистический быт и религия» и выступления агитбригады на полевом стане, самодеятельный концерт «Песни народов СССР» и вечер «Лучший животновод» — формы и методы клубной работы разнообразны, они охватывают сегодня почти все стороны духовной жизни тружеников полей и ферм.

Интересно, с выдумкой работают культпросветработники колхозов имени Жданова Шафирканского района, имени XXII партсъезда Кызылтепинского района Бухарской области, совхозов «Советабад» Гагаринского района Сурхандарьинской области, «Галляарал» № 1 Самаркандской, «Пахтакор» Сырдарьинской областей, колхоза имени Жданова Термезского района Сурхандарьинской области и многих других.

Сегодняшний день отмечен всенародным подъемом на всех участках коммунистического строительства. В напряженном трудовом ритме третьего, решающего года пятилетки чувствуется та особая одухотворенность, которая связана с недавним празднованием пятидесятилетия СССР, докладом Л. И. Брежнева на торжественном заседании в Кремле, а также с теми конкретными и глубокими положениями, которые содержатся в постановлении ЦК КПСС, Совета Министров СССР, ВЦСПС и ЦК ВЛКСМ о развертывании Всесоюзного социалистического соревнования за досрочное выполнение народнохозяйственного плана на 1973 год.

Эти документы — боевая программа действий и для армии сельских культпросветработников. Они многое могут и обязаны сделать для того, чтобы вдохновить сельских тружеников на новые, славные дела, чтобы сейчас, в ответственную пору подготовки к весне, в каждой бригаде, на каждой ферме, в каждом хозяйстве создать хорошее трудовое настроение, помочь людям полностью раскрыть свои возможности и способности.

Важная роль отводится культурно-просветительным учреждениям в деле внедрения передового опыта, пропаганде итогов социалистического соревнования. Многие сельские клубы стали в этом надежными помощниками партийных организаций.

Клуб совхоза «Гульбах» Задарьинского района Наманганской области проводит вечера-рапорты под девизом «Пятилетку — в 4 года», торжественно чествует победителей соревнования. Здесь установлены Доски соревнования, на которых каждый может увидеть, как идет выполнение взятых коллективом обязательств. Серьезную работу ведет кабинет экономических знаний.

Но есть еще сельские клубы, деятельность которых сводится пока лишь к демонстрации кинофильмов и подготовке нескольких концертов художественной самодеятельности в год. Такие факты можно встретить в Сурхандарьинской, Кашкадарьинской областях, в Каракалпакии.

Сельский клуб не может быть в стороне от решения кардинальных проблем, определяющих судьбы решающего года пятилетки. И каждый из его работников и активистов должен сегодня определить форму и меру своего участия, своей помощи социалистическому соревнованию сельских тружеников. Многое в этом направлении делается. Об этом свидетельствует тот серьезный деловой разговор, который состоялся на проведенном недавно Узсовпрофом совместно с ЦК ЛКСМ Узбекистана, министерствами сельского хозяйства и совхозов совещании-семинаре работников сельских культпросветучреждений.

В прошедшем юбилейном году сельские очаги культуры немалого добились в пропаганде достижений братской семьи народов СССР — ярко и образно показывали они расцвет Страны Советов, плоды ленинской национальной политики, величие и силу советского патриотизма и пролетарского интернационализма. Они и дальше должны концентрировать свое внимание на интернациональном воспитании, развитии общественной активности и идейной зрелости широких масс трудящихся. Велика и почетна их роль в дальнейшем развитии сельской художественной самодеятельности, в организации досуга.

Сегодня в сельскохозяйственном производстве заняты люди более чем ста двадцати различных специальностей. Помочь их дальнейшему духовному росту, помочь колхознику и рабочему совхоза правильно использовать свое свободное время — для повышения своей квалификации, для расширения кругозора, для творчества и познания — с этими задачами клуб сможет успешно справиться только в том случае, если работать в нем будут люди увлеченные, широко образованные, знакомые с сельскохозяйственным производством, умеющие строить свою деятельность с учетом изменяющегося облика нашего села. Работник культуры на селе — должность благородная и ответственная. Их подготовка, забота о них, создание им условий для плодотворной работы — все это должно быть под неослабным вниманием партийных и общественных организаций.

В культурной жизни села предстоит еще более активно использовать инициативу и творчество местной интеллигенции. Сплотить под крышей клуба все местные культурные силы— культпросветработников, учителей, специалистов сельского хозяйства — осуществление этой задачи поможет клубу полнее и лучше удовлетворять духовные запросы сельчан.

Опираясь на помощь и поддержку со стороны партийных, профсоюзных, комсомольских организаций, руководителей колхозов и совхозов, в тесном взаимодействии с ними сможет сельский клуб стать настоящим их помощником в коммунистическом воспитании трудящихся, в организации содержательного и яркого досуга, в борьбе за выполнение каждой бригадой, каждым хозяйством социалистических обязательств третьего, решающего года пятилетки.

СОРЕВНОВАНИЮ — ГЛАСНОСТЬ

СДЕЛАЛ САМ — ПОМОГИ СОСЕДУ

В ЭТИ дни Ташкентский текстильный комбинат облетела весть о трудовом успехе комсомольско-молодежной бригады Марии Тороп с третьей прядильной фабрики. Прядильщицы выполнили на сто пятнадцать процентов январский план, применив в работе новаторский прием.

Члены бригады—сестры Зухра и Фатима Вильдановы предложили осматривать сразу две стороны технологической линии, а не одну, как было раньше. Это позволило экономить время, чаще контролировать машины, свести брак до минимума. Бригаде Марии Тороп присужден красный вымпел, который она завоевала в социалистическом соревновании молодежных коллективов фабрики.

Первой Марию Тороп и ее подруг поздравила соревнующаяся с ними комсомольско-молодежная бригада Татьяны Мордвинцевой. Девушки поделились с подругами своим новшеством. А вскоре и этот коллектив, применив метод сестер Вильдановых, стал намного перевыполнять сменные задания.

«Сделал сам — помоги соседу» — таков девиз соревнования, развернувшегося между молодыми работницами Ташкентского текстильного комбината.

(УзТАГ).

● ЭКСКАВАТОРЩИК М. ТРИШЕЧКИН ДЕЛИТСЯ ОПЫТОМ

● НОВАТОРСКИЙ ПРИЕМ ТКАЧИХ

● ЗЕМЛЕДЕЛЬЦЫ ГОТОВЯТСЯ К ВЕСЕННЕМУ СЕВУ

И ЗИМНИЙ ДЕНЬ КОРМИТ

БУХАРА, 6 февраля. (По телефону от соб. корр. Ю. Кузьмина). В колхозе имени Карла Маркса Ромитанского района выработана своя стратегия борьбы за хлопок.

Звонко скрипят на морозе колеса арб. По дорогам идут тракторы с прицепами. Весь транспорт занят сейчас на вывозке местных удобрений.

И еще одна забота у земледельцев — полив. С раннего утра и до позднего вечера работают один из лучших поливальщиков Хидыр Эшев и его напарник Халик Каримов.

В минувшем году колхоз получил 26 центнеров хлопка с каждого гектара, на 2 центнера больше, чем планировалось. Нынче колхозники решили бороться за 28-центнеровый урожай.

К началу промывок очищена оросительная сеть.

Земли бригады Сафара Хакимова, где полив ведет Фарман Савранов, относятся к разряду сильно засоленных. Обычная промывка не поможет. Пригреет солнце, начнется испарение, и вновь соль выступит на поверхность земли. Тут нужен «грузный» полив, тяжеловесный. Вдвое больше обычного подается влаги на засоленные земли. Высокие, прочные, массивные палы едва сдерживают натиск воды. Под ее тяжестью соли так глубоко будут вымыты в нижние слои земли, что уже не смогут нанести вреда будущим всходам хлопчатника.

ЧТО ДАЕТ ПОИСК

ТРИБУНА ПЕРЕДОВИКА ПЯТИЛЕТКИ

КОММУНИСТ Михаил Иванович Тришечкин не новичок в строительном деле. Он механизатор широкого профиля, на землеройных машинах работает более 15 лет. В Ташкентском областном строительном управлении треста «Узавтострой» его знают как передового экскаваторщика, рачительного хозяина сложной и сильной машины, работника, не бросающего слов на ветер.

За мастерство, за умение делиться накопленным опытом, за рабочую доблесть Тришечкин награжден орденом Трудового Красного Знамени. Коммунисты управления избрали его в партийное бюро. Цель сегодняшнего обращения Михаила Ивановича к коллегам-механизаторам — более широкое вовлечение их в социалистическое соревнование, в творческий поиск резервов повышения производительности труда.

Я РАБОТАЮ экскаваторщиком. Нашему строительному управлению всего три года, коллектив, можно сказать, только сформировался, а процесс этот всегда протекает трудно, многосложно. Но теперь трудности становления позади, на счету коллектива первые ценные приобретения. Так, план минувшего года перевыполнен на пять процентов. За этими пятью сверхплановыми процентами — большая организаторская работа администрации, инженерно-технического персонала управления по внедрению передовой технологии и рациональных приемов труда, упорядочение материально - технического снабжения бригад, участков. За этими пятью процентами — каждодневная работа партийной, профсоюзной и комсомольской организаций управления и треста по налаживанию социалистического соревнования и распространению опыта передовиков.

Но все ли возможности, которые социалистическое соревнование открывает перед рабочим, уже использованы? Нет, нет и нет. Возможности, заложенные в социалистическом соревновании, практически безграничны и позволяют идти вперед более быстро, выполнять народнохозяйственные планы с меньшими затратами сил и средств, брать обязательства по выпуску дополнительной продукции.

В этом году управление строит несколько объектов в Ташкенте — расширяет третий таксомоторный парк, автопарк № 18, возводит корпус для ремонта автобусов марки «Икарус». Предстоит освоить 3,1 миллиона рублей. Это на пятую часть больше достигнутого в минувшем году. А встречное обязательство коллектива — произвести работ еще на 0,15 миллиона рублей больше. Из чего оно сложилось? Из личных обязательств рабочих, которые стремятся поставить на службу не использованные пока резервы, дать продукции больше и лучшего качества. Резервы же есть буквально у каждого. Есть они и у меня, и я принимал их во внимание, когда брал личное обязательство.

Оно вкратце таково. Я обязуюсь годовой план земляных работ выполнить к 1 декабря, сэкономить за год 2,5 тонны дизельного топлива, отработать без ремонта экскаватора сверх установленной нормы 400 часов. Разумеется, при всем этом берусь обеспечить безаварийную работу закрепленного за мной экскаватора марки «Беларусь-2621», а задания выполнять только на «хорошо» и «отлично».

Экскаватор — машина высокопроизводительная и при нормальном уходе практически безотказная. Она позволяет рыть траншеи и небольшие котлованы с погрузкой вынутого грунта на автотранспорт; бульдозерный отвал дает возможность выполнять планировочные работы, обратную засыпку. Словом, диапазон использования машины достаточно широкий, и часто я начинаю объект (земляные работы), открываю фронт работ бетонщикам и монтажникам, а спустя несколько месяцев, перед его сдачей, навожу завершающие штрихи (уборка мусора, планировка).

Я рассказал о возможностях машин для того, чтобы яснее было, из каких элементов складывалось мое обязательство. Сейчас я работаю на участке прораба Евгения Ивановича Карпова. Наш главный объект — производственное здание для стоянки и ремонта «Икарусов» на автобазе № 2529 по улице генерала Петрова. Мне, в частности, поручено рытье котлованов под фундаменты, смотровые ямы. Прораб детально познакомил меня с объектом, рассказал, что и как, не премнул обратить внимание, что по пятам за мной идет бригада бетонщиков, что дать ей фронт работ — первая моя обязанность. Обещал, что самосвалов для транспортировки вынутого грунта будет подано достаточно.

Это меня обрадовало: значит, выработка целиком зависит от меня. Остальное с нарядом-заданием на руках я уже планирую сам. С чего лучше начать, как лучше поставить экскаватор. Для того, чтобы работа спорилась, четкий дневной план — первейшее условие. Я стараюсь так спланировать день, чтобы он получился напряженный. Это мобилизует.

Ну, а сама работа. Многое дают накопленный опыт, навыки. Стараешься, чтобы не было лишних перемещений экскаватора, а при работе на транспорт — чтобы наименьшим был угол поворота стрелы и не было лишнего, против высоты кузова, подъема ковша. Уже не специально стараешься — рационализм, расчетливость движений входят в привычку. Мне это позволяет, например, загружать самосвал «ЗИЛ» за четыре минуты, при норме 6—7 минут. Затем я стремлюсь работать чисто, при минимальных допусках. Стараюсь исключить как недобор, так и перебор грунта. Первое при кладке фундаментов влечет за собой зачистку основания вручную, второе — подсыпку песком. Производительности экскаватора это не повышает, но в целом дело выигрывает, и я всегда иду на это.

К концу дня подвожу итог. Обычный результат—120 — 130 процентов выполнения нормы. Стабильное превышение норм и позволяет мне считать вполне реальным выполнение годового плана за 11 месяцев.

Пункт второй — экономия горючего. Как-то я взял обязательство сэкономить за квартал 400 литров топлива. Сэкономил 600. За год это 2,5 тонны. За счет правильной регулировки двигателя, квалифицированного ухода. За счет ликвидации холостой работы двигателя. За счет сокращения операций при копке, погрузке.

Межремонтную работу машины я собираюсь продлить с 1,5 тысячи часов до 2 тысяч. Причем сделанс это будет отнюдь не в ущерб экскаватору. Машину я знаю, знаю ее потребности в уходе, ее ресурсы. Экскаватор безотказно служит мне уже два года, и тщательное техническое обслуживание позволяет каждый текущий ремонт проводить через 2 тысячи часов работы, а не через 1,5 тысячи часов по нормам.

Безаварийность же, собственно, складывается из всего предыдущего. Плюс соблюдение правил эксплуатации и ухода, уличного движения, техники безопасности.

Вот, собственно, то, о чем я передумал, что принял во внимание, беря личное обязательство на третий год пятилетки. Вызываю на соревнование экскаваторщиков, бульдозеристов, крановщиков, трактористов, работающих в строительных организациях республики. Буду рад помериться силами с мастерами своего дела. И буду рад, если наше соревнование принесет успех, позволит каждому из нас быстрее и доброкачественнее выполнить свою работу.

Михаил ТРИШЕЧКИН.
Экскаваторщик Ташкентского областного строительного управления треста «Узавтострой».

Гости из Венгрии

В ТАШКЕНТ прибыла находящаяся в нашей стране по приглашению ЦК КПСС делегация руководящих партийных, государственных и профсоюзных работников Венгерской Народной Республики, возглавляемая членом ЦК Венгерской социалистической рабочей партии, секретарем Всевенгерского совета профсоюзов Немешлаки Тиводаром.

6 февраля гостей принял кандидат в члены Политбюро ЦК КПСС, первый секретарь ЦК Компартии Узбекистана Ш. Р. Рашидов. В дружеской беседе он рассказал о деятельности партийной организации республики, о задачах, осуществляемых трудящимися Узбекистана в третьем, решающем году пятилетки.

В тот же день венгерские товарищи осмотрели Ташкентский филиал Центрального музея В. И. Ленина.

Члены делегации встретились и беседовали с заместителем Председателя Совета Министров Узбекской ССР, председателем Госплана республики С.-К. Зиядуллаевым.

Делегация руководящих партийных, государственных и профсоюзных работников Венгрии пробудет в Узбекистане несколько дней.

(УзТАГ).

ПОВЫСИЛИ ЗНАНИЯ, ОБОГАТИЛИСЬ ОПЫТОМ

ЗАКОНЧИЛИСЬ занятия на месячных республиканских курсах по повышению квалификации руководящих работников сельского хозяйства. Более двухсот председателей колхозов, директоров совхозов, начальников управлений сельского хозяйства райисполкомов прослушали цикл лекций.

Слушатели курсов ознакомились с опытом работы передовых хозяйств Ташкентской области, районных объединений «Узсельхозтехники», посетили ряд научно-исследовательских институтов, встретились с учеными.

6 февраля слушатели курсов были приняты в ЦК Компартии Узбекистана. Секретарь ЦК Компартии Узбекистана Ю. Р. Курбанов рассказал о задачах, стоящих перед сельским хозяйством республики в третьем, решающем году пятилетки.

(УзТАГ).

ПО СТРАНЕ СОВЕТОВ

РОССИЯ

● РЕЙСЫ ПЛОДОРОДИЯ

ЗАБОТЯСЬ об урожае, труженики Рязанской области организовали месячник вывозки удобрений. В эти дни механизированный отряд Полянской передвижной колонны ежедневно доставляет на поля колхоза «Красная заря» до шестисот тонн органических удобрений при норме четыреста тонн.

В дни месячника на поля области будет доставлено до одного миллиона тонн органических удобрений.

● ШАГИ АМУРСКОГО МОСТА

СТРОИТЕЛИ моста у Комсомольска-на-Амуре начали разработку скального грунта под основание последней — двенадцатой опоры. Она поднимется на правом берегу Амура на склоне Пиванской сопки.

Днем и ночью ведутся работы. Первые гигантские опоры, начавшие свой путь от левого берега, уже полностью готовы. Из Ярославля приехали опытные монтажники стальных конструкций во главе с Е. Ставицким. Строители приняли обязательство в нынешнем году смонтировать пролетные фермы до пятой опоры включительно.

В настоящее время поезда через Амур идут по стальным путям, проложенным по льду реки, летом составы перевозятся самоходными паромами. С вводом моста в строй в будущем году ледяная дорога и паромная переправа станут ненужными. Это позволит экономить большие средства и быстрее доставлять грузы к побережью Татарского пролива.

УКРАИНА

● РЕЗЕРВ СТАЛЕВАРОВ

НА первой мартеновской печи Макеевского металлургического завода имени Кирова, где несколько лет подряд устанавливаются мировые рекорды выплавки стали, достигнут новый успех: агрегат выдержал между ремонтами 276 плавок. Это на 60 с лишним плавок больше, чем обычно.

Свод — самый уязвимый узел мартена, подвергающийся высоким тепловым нагрузкам, — был выложен новым огнеупорным кирпичом с маркой Никитовского доломитного комбината. Только на первом мартене его применение позволит сократить за год не менее двух плановых ремонтов, обходившихся в 160 тысяч рублей, и сварить за это время 20 тысяч тонн металла дополнительно.

АЗЕРБАЙДЖАН

● МАШИНО-СТРОИТЕЛИ — КОЛХОЗАМ

ПЕРВАЯ партия усовершенствованных самоходных канавокопателей отправлена в колхозы республики Бакинским ремонтно-механическим заводом. Заказ сельских тружеников выполнен досрочно.

Канавокопатели предназначены для мелиоративных работ на орошаемых землях. Каждый из них с помощью специальной фрезы может прокладывать каналы для воды глубиной до полутора метров.

ЛАТВИЯ

● РАДИОВОЛНЫ В РАЗВЕДКЕ

УЧАСТНИКОВ полярных экспедиций нередко подстерегает грозная опасность — трещины в ледниках. Смерзшиеся у поверхности и припорошенные снегом, они почти незаметны. Разве что наметанный глаз гляциолога способен распознать коварную ловушку.

Простой и удобный выход из таких затруднений предложили научные работники Рижского института инженеров гражданской авиации имени Ленинского комсомола. Для поиска ледовых трещин они применили радиолокатор, установленный на вездеходе. Оказалось, что он позволяет уверенно прокладывать путь для транспортных колонн. Электромагнитные волны, излучаемые на высокой частоте, издали «обнаруживают» расщелины.

ГРУЗИЯ

● ТОЧНОСТЬ — ОСОБО ВЫСОКАЯ

СЕРИЙНОЕ производство станков новой модели для электрохимической обработки сверхтвердых металлов освоено на Тбилисском заводе шлифовальных станков. Эти агрегаты обрабатывают детали сложных конфигураций с точностью до 5 микрон.

Станки с маркой этого предприятия широко применяются в машиностроении, электротехнической и других отраслях индустрии.

(ТАСС).

ПО СТРАНЕ СОВЕТОВ

1. Трикотажно-производственное объединение «Марат» — одно из крупнейших предприятий легкой промышленности Эстонии. Лучшая вязальщица объединения Урсула Хинтс. 2. Новый дом отдыха совхоза «Красноармейский» Краснодарского края. 3. Вступил в строй Телетский молочный комплекс в Грузинской ССР. 4. Выдал первую продукцию — ферроникель — Побужский никелевый завод Кировоградской области.

Фотохроника ТАСС.

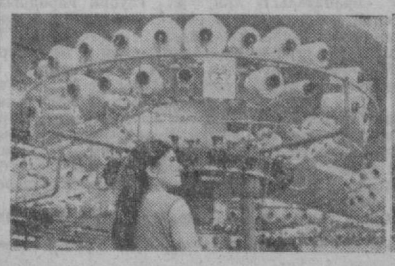

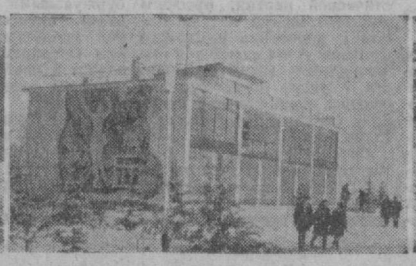

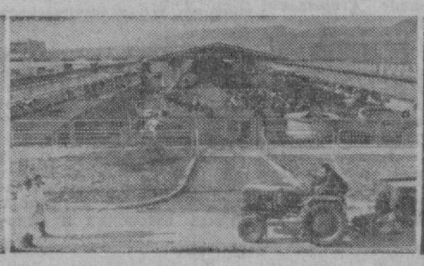

Завод «Таштекстильмаш» выпускает ровничные, прядильные, прядильно-крутильные и другие машины для текстильной промышленности. Много лет здесь работает старшим контрольным мастером Ольга Марковна Фридман. Она строго следит за качеством продукции.
Фото Д. НИЯЗОВА.

ТУЧНЫЙ КОЛОС

РОДИНА СЛАВИТ ТРУД ГЕРОЕВ

ЛЕТОМ — пыльные бури, невыносимая жара, зимой — трескучие, чуть ли не сибирские морозы, снежные бураны. Это — Приустюртье. У самых отрогов каменистого плато расположен наш совхоз — одно из самых северных рисоводческих хозяйств Узбекистана. Здесь трудится бригада признанного мастера высоких урожаев «жемчужного зерна» Уббинияза Бекниязова. Его имя стало известно нынче всей стране. В минувшем году руководимый им коллектив получил с каждого гектара 56 центнеров риса.

Небывалый в наших местах урожай!

Успех Уббинияза и его товарищей — результат многолетних усилий, длительной борьбы за повышение урожайности риса. Судите сами. Совхоз наш был организован в 1962 году, а уже через четыре года бригада Бекниязова сняла с гектара тридцать четыре центнера зерна — на семь центнеров больше запланированного. В 1970 году плановая урожайность была превышена на 10 центнеров, в 1971-м — на 11, а в 1972-м — более чем на 24!

В минувшем году нашим рисоводам пришлось пережить немало трудных дней. Запоздалая весна привела к задержке сева. И вот возвращаясь поздно вечером из дальней бригады услышал я тракторный рокот. Кто же работает и в ночные часы? Сквозь шум и густое облако пыли я услышал голос Бекниязова (это было как раз поле его бригады).

Дни и ночи. Ночи и дни. В один сплошной трудовой круговорот сливаются они для земледельца в период наивысшего накала полевых работ. Бригада первой в совхозе завершила сев, первой затопила чеки, первой получила всходы. Летом тщательно ухаживали здесь за посевами. Осенью в лучшие сроки и без потерь убрали урожай. Коллектив Бекниязова завоевал заслуженное первенство в соревновании.

И когда в совхоз пришла весть о присвоении бригадиру за большие успехи в увеличении производства и продажи государству риса звания Героя Социалистического Труда, все односельчане горячо поздравили его. А Уббиниаз, отвечая на поздравления, говорил.

— Я безмерно счастлив и глубоко благодарен партии и правительству за высокую оценку моего труда. Но отношу эту награду не только к себе, но и к Кали Кудайназарову, Дартбаю Джумамуратову, Аману Уразбаеву, Урынбаскану Махамбетниязову, ко всей нашей бригаде.

— А еще, — говорит бригадир, — наши успехи были бы немыслимы без братской помощи друзей.

И это действительно так. Кубанские рисоводы, например, уже много лет делятся с нами своими «секретами» получения высоких урожаев, помогают в освоении новых агротехнических приемов и самой современной техники. Отличные машины шлют нам дальневосточники и ташкентцы, украинцы и москвичи, белорусы и волгоградцы. Десятки заводов страны поставляют на рисовую целину Приаралья минеральные удобрения, гербициды, самые разнообразные материалы, гидротехническое и другое оборудование. Короче говоря, вся страна помогает нам.

«Ознаменуем третий год пятилетки новыми успехами!» — под таким девизом трудится сейчас правофланговый коллектив. Взято обязательство получить на гектаре 60 центнеров риса. И делается все, чтобы выполнить его.

Джумаш ИБАДУЛЛАЕВ.
Главный агроном совхоза имени Чапаева.
Кунградский район.

НА ПОВЕСТКЕ ДНЯ — ИТОГИ ВЗАИМОПРОВЕРКИ

СОСТОЯЛОСЬ расширенное заседание бюро Бухарского обкома партии с участием взаимопроверочной бригады представителей соревнующейся с бухарцами Самаркандской области.

На заседании обсуждался ход выполнения социалистических обязательств тружеников сельского хозяйства области, взятых на третий решающий год пятилетки, рассмотрены вопросы, связанные с зимовкой скота и подготовкой хозяйств к весенней.

Ценные советы друзей по соревнованию были положены в основу намеченных мер, предусматривающих улучшение дел в сельском хозяйстве области. (УзТАГ).

ВЕРТОЛЕТ НАД ГОРАМИ

ТИШИНУ урочища Чанг, укрывшегося в горах Ферганского хребта, нарушил рокот мотора. Вертолет доставил корма для расположенной здесь фермы «Коммунизм» Сариасийского района. «МИ-4», прилетевший в горное урочище, принадлежит Таджикскому управлению гражданской авиации. Большую помощь оказывают животноводам районов Южного Узбекистана в зимнюю пору авиаторы братской республики. Десятки тонн концентрированных кормов доставили они на отдаленные пастбища. (УзТАГ).

ПАРТИЙНАЯ ЖИЗНЬ: ГОТОВЯСЬ К ОБМЕНУ ДОКУМЕНТОВ

ПОВЫШАЕТСЯ БОЕВИТОСТЬ ПАРТИЙНЫХ ОРГАНИЗАЦИЙ

БЛИЗИТСЯ начало обмена партийных документов. Вооруженные решениями XXIV съезда партии, майского (1972 г.) Пленума ЦК КПСС и VII пленума ЦК КП Узбекистана, партийные комитеты и первичные партийные организации Ташкента активно готовятся к нему. Они стремятся в полной мере использовать обмен партийных документов для дальнейшей активизации внутрипартийной жизни, усиления авангардной роли коммунистов, повышения уровня идейно-воспитательной и организаторской работы, совершенствования методов партийного руководства, обеспечения успешного выполнения очередных задач хозяйственного и культурного строительства.

Действенно проходило обсуждение постановления майского Пленума ЦК КПСС «Об обмене партийных документов» на пленумах горкома, райкомов партии и партийных собраниях. Это содействовало созданию в каждой организации обстановки взыскательности, принципиальной критики и самокритики.

Партийные комитеты и партийные организации разработали мероприятия по подготовке к обмену партийных документов. Они охватывают широкий круг вопросов. Особое внимание в них уделено дальнейшему укреплению партийных рядов, повышению активности и дисциплины коммунистов, мобилизации коллективов на успешное выполнение заданий пятилетки. Последовательное выполнение намеченных мероприятий стало главным в деятельности партийных организаций. И в этом они проявляют большую творческую инициативу и целеустремленность. Фрунзенский райком партии, например, изучил ход выполнения решений II пленума ЦК КП Узбекистана в парторганизациях района и рассмотрел этот вопрос на своем очередном пленуме. Это позволило обобщить накопленный опыт, сделать его достоянием всех организаций, выявить недостатки, направить силы на их устранение.

Горком и райкомы партии систематически обсуждают отчеты партийных организаций — и комплексные, и по отдельным направлениям, в частности, по вопросам партийного руководства производством, совершенствования практики контроля деятельности администрации, ускорения технического прогресса, улучшения организации социалистического соревнования. Так, бюро горкома заслушало отчеты Чиланзарского райкома партии, парткомов стройтреста № 6 и производственного объединения «Узбекистан», бюро Кировского райкома — отчеты партбюро фабрики «Уртак», ремонтно-строительного управления горбыта и треста столовых, бюро Сабир Рахимовского райкома — отчет парткома фирмы «Шарк» и т. д.

Повышение уровня организаторской и партийно-политической работы содействовало успешному выполнению заданий восьмой пятилетки. Коллективы промышленных предприятий Ташкента ознаменовали золотой юбилей Союза ССР досрочным выполнением плана прошлого года по реализации продукции и производству большинства важнейших изделий. Выпущено много сверхплановой продукции.

Вступление в третий, решающий год пятилетки ознаменовано мощной волной социалистического соревнования. Делом отвечая на постановление ЦК КПСС, Совета Министров СССР, ВЦСПС и ЦК ВЛКСМ, ташкентские машиностроители, энергетики, электрокабельщики, текстильщики, обувщики, химики, пищевики обязались из месяца в месяц давать продукции больше, лучшего качества, с меньшими затратами. Таков лозунг социалистического соревнования на современном этапе.

Районные и городской комитеты партии видят свою задачу в том, чтобы неустанно совершенствовать деятельность первичных организаций. «Вся жизнь партии, — отмечал товарищ Леонид Ильич Брежнев, — ее успехи и недостатки, все, что радует и огорчает нас, — все это находит свое отражение и преломление в деятельности первичных партийных организаций». Неуклонное повышение боеспособности первичных партийных организаций — непременное условие дальнейшего укрепления партии.

Сила партийных организаций — в активности, высокой идейности и самоотверженности коммунистов. В ходе подготовки и проведения обмена партдокументов партийные организации, как это подчеркнул майский Пленум ЦК КПСС, должны добиваться, чтобы все коммунисты строго соблюдали требования Программы и Устава КПСС, на деле выполняли свою авангардную роль на производстве и в общественно-политической жизни, добросовестно относились к партийным поручениям, постоянно овладевали марксистско-ленинской теорией. Партия не приемлет пассивности и равнодушия. На производстве, в общественной жизни и учебе, в быту — всегда и всюду коммунист должен с достоинством нести высокое звание члена ленинской партии.

В целях повышения активности коммунистов следует полнее использовать многообразные средства и формы. Особое значение имеют индивидуальные собеседования с теми коммунистами, кто не показывает должного примера в труде, пассивен в общественной жизни, нарушает принципы морального кодекса строителя коммунизма.

Собеседования, которые обычно проводят секретари первичных организаций и райкомов партии, как правило, очень действенны. Они позволяют партийцам осознать свои ошибки, недостатки и исправить их. Если же пассивность коммуниста есть результат упущений со стороны партийной организации, то последняя устраняет их. Важно, чтобы индивидуальные собеседования носили товарищеский и вместе с тем принципиальный характер, позволяли объективно выяснить все обстоятельства и давали нужные результаты.

На комбинате строительных материалов коммунисты З. Пазылов, Г. Свистунов и Н. Умаров, например, отставали на производстве, не выполняли партийных поручений. После собеседования они осознали свои недостатки, подтянулись, стали с полной ответственностью относиться к уставным обязанностям. Сейчас они систематически перевыполняют нормы выработки, аккуратно выполняют партийные поручения. То же самое можно сказать о коммунистах 7-го таксомоторного парка И. Храпанце и З. Рахимове, резко изменивших свое отношение к производственным и общественным делам.

Но иногда, изучая причины неудовлетворительной работы коммуниста, парткомы обнаруживают такие проблемы, решение которых требует усилий всего коллектива. Так, собеседование в Сабир Рахимовском райкоме со старшим мастером цеха металлоконструкций ремонтно-экскаваторного завода Г. Петуховым, которому ставилась в вину неритмичная работа его участка, позволило установить, что отставание цеха — следствие недостаточного внимания со стороны руководства предприятия. После вмешательства райкома цеху была оказана практическая помощь, и это положительно сказалось на работе участка.

Партийные организации и партийные комитеты города сознают, что индивидуальные собеседования как действенная форма повышения активности коммунистов должны использоваться на протяжении всего периода обмена партийных документов. Разумеется, при этом нельзя допускать проявлений кампанейщины, формализма или спешки.

Партийные организации широко используют и другие средства повышения роли и ответственности коммунистов, в частности, постоянно заботятся о распространении опыта передовых производственников и активных общественников. Только за последние месяцы изучен, обобщен и распространен опыт 20 коммунистов. На бюро горкома был заслушан опыт слесаря завода «Ташсельмаш» Махмуда Муйдинова. Он систематически выполняет производственную программу на 120—130 процентов, внес несколько рационализаторских предложений, участвует в работе завкома профсоюза, с высокой ответственностью относится к выполнению обязанностей депутата Ташкентского городского Совета.

А недавно на бюро горкома отчитались о своей трудовой и общественной деятельности коммунисты — депутат Верховного Совета Узбекской ССР, слесарь Ташкентского авиационного завода имени Чкалова А. Рахимходжаев, депутат Ташгорсовета, директор завода грампластинок Ю. Кротков, депутат Ленинского райсовета, директор школы № 214 М. Исмаилова и депутат Чиланзарского райсовета, сборщица завода пластмасс Л. Богачева. Все они с честью справляются и с производственными, и депутатскими обязанностями, чутко относятся к запросам, с которыми к ним обращаются трудящиеся. Бюро горкома одобрило деятельность отчитавшихся коммунистов и рекомендовало партийным организациям распространять их опыт.

Важное значение имеет также обсуждение в первичных партийных организациях отчетов коммунистов о выполнении ими требований Устава КПСС, включение в повестку дня партийных собраний вопросов, связанных с дальнейшим повышением роли и ответственности членов партии, совершенствование практики партийных поручений, усиление контроля за их выполнением.

Райкомы партии, первичные организации тщательно разбираются с коммунистами, имеющими партийные взыскания с занесением в учетные карточки.

Все это содействует повышению боеспособности партийных рядов.

Ответственно подошли районные комитеты города и к организационно-технической подготовке к обмену. Своевременно подготовлены и оборудованы необходимые помещения. Завершена сверка учетных данных коммунистов. Проходят стажировку регистраторы, подобранные из числа опытных коммунистов. Составлены предварительные графики проведения обмена. Особенно много сделано в этом отношении в Хамзинском, Куйбышевском, Фрунзенском райкомах партии.

Однако определенное улучшение политической и организаторской деятельности городской партийной организации в ходе подготовки к обмену партдокументов не должно заслонять еще имеющиеся недостатки. Следует отметить, что отдельные первичные организации не обеспечивают выполнения народнохозяйственных планов, допускают формализм в организации социалистического соревнования, в развертывании экономического всеобуча, недостаточно используют действенные формы и методы организаторской и политической работы в массах. Еще не всюду строго соблюдаются уставные сроки проведения партийных собраний, не налажен контроль за выполнением принятых решений. В ряде коллективов слабо ведется работа с кадрами, отдельные руководители не прислушиваются к мнению парторганизаций при решении важных вопросов, не повышают своих деловых качеств и идейно-теоретических знаний.

Необходимо настойчиво устранять имеющиеся недостатки в деятельности партийных организаций, последовательно утверждая научный подход к партийной работе, творческую инициативу, широкую критику и самокритику, высокую ответственность за порученное дело.

На это было указано и при обсуждении отчета Ленинского райкома партии секретариатом ЦК КП Узбекистана. Эти критические замечания учтены всей городской партийной организацией. В частности, при Ленинском райкоме создан методический совет по организационно-партийной работе, который уже приступил к изучению и обобщению практики выполнения партийных поручений в ряде первичных организаций. В районе состоялись партийные собрания с повестками дня «Об авангардной роли коммунистов на производстве», «Выполнение уставных требований членами и кандидатами КПСС», «Роль коммунистов в деятельности общественных организаций».

Важное место в деятельности всех партийных организаций занимает работа вокруг решения состоявшегося в прошлом году пленума Ташкентского горкома партии, на котором было всесторонне проанализировано состояние марксистско-ленинской учебы и экономического образования руководящих кадров. Выполнение постановления пленума, осуществление мер, намеченных в ходе его обсуждения в райкомах партии и первичных организациях, позволит значительно улучшить идейную закалку кадров, расширить их личное участие в воспитании трудящихся, в разъяснении в коллективах политики партии, текущих событий и очередных задач.

На днях собрание партийно-хозяйственного актива города, обсудив свои задачи на 1973 год в свете постановления ЦК КПСС, Совета Министров СССР, ВЦСПС и ЦК ВЛКСМ о развертывании Всесоюзного социалистического соревнования, наметило важные рубежи. Государственный план третьего, решающего года пятилетки по объему реализации продукции и выпуску важнейших видов изделий решено выполнить 25 декабря.

Высокая организованность, которую проявляют партийные организации в своей работе в связи с подготовкой к обмену партдокументов, является залогом того, что эти ответственные задачи будут успешно выполнены.

С. РАСУЛОВ.
Первый секретарь Ташкентского горкома КП Узбекистана.

ОБЩЕСТВЕННЫЙ СМОТР ИСПОЛЬЗОВАНИЯ ОБОРУДОВАНИЯ

И ПОТУСКНЕЛА КАРТИНА

РЕЙДОВАЯ БРИГАДА СООБЩАЕТ

ЕСЛИ судить по заявлениям руководителей Ташкентского домостроительного комбината № 1, дела на предприятии идут нормально, особых причин для беспокойства нет. Так ли это?

Наша рейдовая бригада прошла по всей цепочке технологического процесса, проанализировала, как используются мощности и оборудование, что предпринимается для повышения производительности труда, для того, чтобы дать продукции больше, лучшего качества, с меньшими затратами. И чем дальше вникали мы в организацию производства, тем больше находили следов бесхозяйственности. Картина благополучия, нарисованная руководителями предприятия, тускнела.

Вот факты. Еще в 1969 году строители и монтажники сдали в эксплуатацию проектные мощности второго производства комбината, предназначенные для выпуска 110 тысяч квадратных метров жилья в год. Их нужно было освоить в течение восемнадцати месяцев. Сроки давно прошли, но и сейчас они используются лишь на семьдесят процентов. И как следствие — недодано свыше 70 тысяч квадратных метров жилья. Добавим к этому, что разрыв увеличивается, поскольку руководители комбината, в частности, директор А. А. Кашипов, мало что предпринимает для наверстывания упущенного.

Главная причина — неумелая организация изготовления сборных железобетонных изделий. То и дело выходят из строя механизмы, а запасных частей недостаточно. Отсюда — простои. Не хватает квалифицированных рабочих, но подготовка их не организована. Завод железобетонных изделий укомплектован рабочими только на 70 процентов.

Большим тормозом является автоматизированный бетоносмесительный узел. Он оборудован четырьмя мощными бетономешалками. Но вот уже более полугода две бетономешалки емкостью 1.500 литров простаивают. В отсеке панелей для девятиэтажных домов бездействуют шесть столов и бортоснастка к ним. Лишь наполовину используются мощности отсека панелей четырехэтажных домов. При задании 24 съема в сутки здесь делается только 14. Вот уже год не у дел 12 бетоноукладчиков. Длительное время из-за неисправности не работают 7 автокаров.

В день проверки на складе готовой продукции четырехэтажного отсека стояли два мостовых крана, семь панелевозов. Кстати, три панелевоза не использовались почти две недели в ожидании тягачей. Но это не помешало диспетчерам отметить, что якобы они действовали. Приписка — 600 рублей.

Не чувствуется нужного напряжения и в механическом цехе комбината. Из 70 металлообрабатывающих станков в день проверки работало только шесть, остальные по разным причинам бездействовали.

Неприглядную картину мы увидели и на складе управления производственно-технической комплектации и снабжения. Семь электромоторов находятся под открытым небом, их занесло снегом. Грубо нарушаются правила хранения электрооборудования. В кучу свалены обгоревшие во время пожара экскаватор «Беларусь», автопогрузчик, трактор «Т-20», электрокар, электропогрузчик, компрессор и другие механизмы.

Не заботятся на комбинате о быстрейшем вводе в действие нового оборудования. Продолжительное время мертвым капиталом лежит на складах более двухсот механизмов стоимостью 139 тысяч рублей. Есть и излишнее оборудование, которое не передано родственным предприятиям.

Фотообъектив рейдовой бригады запечатлел следы такой бесхозяйственности, снимки документально подтверждают это.

Видимо, Главтаншахтстрою нужно глубже проанализировать производственную деятельность домостроительного комбината и принять решительные меры к тому, чтобы их предприятия более полно использовали оборудование и производственные мощности.

Рейдовая бригада «Правды Востока»: М. Аранова — инспектор Комитета народного контроля Узбекской ССР, М. Анваров — председатель группы народного контроля домостроительного комбината № 1, Ш. Кабулниязов — член Хамзинского районного штаба «Комсомольского прожектора», А. Макаров — общественный корреспондент «Правды Востока», И. Шмуклер — фотокорреспондент.

НА ОСНОВЕ УБЕДИТЕЛЬНЫХ ФАКТОВ

НОВЫЕ КНИГИ

Среди сборников и монографий, вышедших в свет к золотому юбилею СССР, выделяется, на наш взгляд, книга А. А. Агзамходжаева и Ш. Уразаева «СССР — социалистическое государство советских народов»,[1] существенно восполняющая историографию национально-государственного строительства в СССР.

Исследование открывается анализом теоретических положений Маркса, Энгельса, Ленина по вопросам нации и национальной государственности. Раскрывается эволюция взглядов Ленина по вопросу федерализма в России, которые обосновывались конкретно историческими условиями и характером национальных отношений. Авторы раскрывают разработанные В. И. Лениным и партией большевиков принципы социалистического федерализма.

Центральное место в книге занимает освещение проблем образования и развития СССР как союзного государства. Исходя из ленинских положений о территориальной автономии, в работе прослеживаются осуществление права нации на самоопределение в различных формах автономии и федерации, рождение РСФСР, как первого социалистического федеративного государства на базе автономных республик. На примере Туркестана авторы показывают неоценимую роль Коммунистической партии, русского рабочего класса в становлении и упрочении у народов Средней Азии советской национальной государственности, тягу представителей бывших национальных окраин к более тесному союзу с РСФСР.

Образование высшей формы советской федерации — СССР справедливо рассматривается авторами как естественное продолжение Великого Октября. Борьба трудящихся масс национальных районов с местными буржуазными «правительствами», интересы отстаивания предоставленных Великим Октябрем мира, земли, власти и свободного национального развития, разгром внутренней и внешней контрреволюции в гражданской войне, задачи восстановления хозяйства и развития культуры и многое другое настоятельно требовали объединения сплоченных единством целей и задач советских республик в единый государственный организм. В книге приводятся убедительные факты, свидетельствующие о том, что это движение исходило от самих национальных республик, из глубин народных, что оно складывалось и укреплялось постепенно. В этом отношении характерным является соглашение о представительстве и защите правительством РСФСР интересов Азербайджана, Армении, Белоруссии, Бухары, Грузии, Украины, Хорезма и Дальневосточной республики на Генуэзской конференции.

В монографии обстоятельно разбирается правовое положение союзных республик в составе СССР, рассказывается об атрибутах союзных республик, как суверенных национальных государств, о реальности и гарантированности их государственного суверенитета. Разграничивается вопрос о единстве суверенитета СССР и союзных республик и вопрос о правах и полномочиях органов государственной власти и государственного управления СССР и союзных республик. Авторы обосновывают тезис о том, что суверенитет союзных республик — состояние независимости, которое обеспечивается добровольностью их вхождения в состав СССР и равноправием союзных республик в составе СССР. Что касается объема прав и полномочий органов СССР и союзных республик, то он может меняться и меняется на каждом конкретно историческом этапе нашего развития, исходя из интересов как Союза ССР в целом, так и каждой республики.

Книга написана на основе большого фактического материала и специальных литературных источников. Следует отметить хорошее оформление и высокую полиграфическую культуру издания. Нет сомнения, что книга принесет пользу широкому кругу читателей.

М. ХАКИМОВ.
Доктор юридических наук, профессор.

[1] А. Агзамходжаев, Ш. Уразаев. СССР — социалистическое государство советских народов. Изд-во «Узбекистан», 1972, Ташкент, стр. 310.

Новости планеты

Сообщают корреспонденты ТАСС, АПН и «Правды Востока»

Положение в Южном Вьетнаме

ПАРИЖ, 5 февраля. (ТАСС). По сообщениям из Сайгона, сегодня Международная комиссия по контролю и наблюдению, состоящая из представителей Канады, Венгрии, Индонезии и Польши, направила семь своих контрольных групп в различные места Южного Вьетнама для осуществления задач, связанных с выполнением Соглашения о прекращении войны и восстановлении мира во Вьетнаме.

Одновременно контрольные группы были направлены четырехсторонней совместной военной комиссией, состоящей из представителей ДРВ, ВРП РЮВ, США и сайгонской администрации.

На состоявшемся сегодня в Сайгоне новом заседании глав делегаций, входящих в состав четырехсторонней совместной военной комиссии, представитель ДРВ призвал американскую сторону начать демонтаж всех ее военных баз в Южном Вьетнаме в соответствии с соглашением, подписанным в Париже 27 января. Он обратился также с предложением, чтобы США представили график полного вывода своих войск из Южного Вьетнама.

В Ханой пришел мир. Недавно здесь рвались бомбы. Сотни семей остались без крова, потеряли все имущество. Сейчас здесь идет расчистка от завалов, сооружаются временные жилые дома. Но ханойцы не унывают. Они радостно встречают веселый праздник — Тет, Новый год по лунному календарю. По древнему поверью, бойкая торговля накануне Тета предвещает изобилие на весь будущий год. Поэтому товаров много, они продаются по низким ценам. Праздничное оживление царит на всех ханойских рынках, которые работают в эти дни почти круглые сутки. На снимках: (слева) работа спорится в ловких руках строителей; продавщица цветов.

Фото С. АФОНИНА и А. МИНЕЕВА.

ВСТРЕЧА НА АВЕНЮ КЛЕБЕР

ПАРИЖ, 5 февраля. (ТАСС). В Доме международных конференций на авеню Клебер состоялась первая предварительная встреча представителей Временного революционного правительства Республики Южный Вьетнам и сайгонской администрации. Цель этой встречи, как отмечалось в распространенном здесь коммюнике делегации ВРП РЮВ, — обсудить условия начала в ближайшее время консультаций между двумя южновьетнамскими сторонами, предусмотренных Соглашением о прекращении войны и восстановлении мира во Вьетнаме.

Следующая встреча представителей двух южновьетнамских сторон намечена на 7 февраля.

Пребывание К. Вальдхайма в Индии

ДЕЛИ, 5 февраля. (ТАСС). Находящийся здесь с официальным визитом Генеральный секретарь ООН Курт Вальдхайм был принят сегодня президентом Индии В. В. Гири и премьер-министром И. Гандхи.

Отвечая после этих встреч на вопросы корреспондентов, К. Вальдхайм выразил мнение, что ООН может оказать содействие в урегулировании проблем, стоящих перед странами южноазиатского региона. Он подтвердил также готовность ООН оказать помощь и поддержку народу Вьетнама «в деле реконструкции и мирного восстановления страны».

ПО СОВЕТСКОЙ ЛИЦЕНЗИИ

ПРАГА, 6 февраля. (ТАСС). Более 100.000 километров по различным дорогам Чехословакии прошел грузовик с шинами со стальным кордом, изготовленным по советской лицензии. Испытательная поездка была организована научно-исследовательским институтом шинного завода «Красный Октябрь» в городе Готвальдов, который осваивает сейчас производство таких шин.

Закончившиеся успешно испытания показали ряд преимуществ новых шин. Они позволяют лучше управлять машиной, гораздо более экономичны в эксплуатации, снижают потребление горючего на 12—15 процентов.

ВО ИМЯ ДРУЖБЫ

СОФИЯ, 5 февраля. (ТАСС). Здесь состоялся пленум Всенародного комитета болгаро-советской дружбы, который обсудил доклад о деятельности комитета и массовых общественных организаций болгаро-советской дружбы в прошлом году и утвердил план работы на 1973 год.

На пленуме с речью выступила член Политбюро ЦК БКП, председатель Всенародного комитета болгаро-советской дружбы Цола Драгойчева. Работа комитета в минувшем году, сказала она, проходила под знаком празднования 50-летия образования СССР, 90-летия со дня рождения Г. Димитрова, а также официального дружеского визита в Советский Союз болгарской партийно-правительственной делегации во главе с Первым секретарем ЦК БКП, председателем Государственного совета НРБ Т. Живковым.

Ц. Драгойчева подчеркнула, что Генеральный секретарь ЦК КПСС Л. И. Брежнев в своем докладе на совместном торжественном заседании ЦК КПСС, Верховного Совета СССР и Верховного Совета РСФСР, посвященном 50-летию образования СССР, подвел итоги полувекового победного шествия Советского государства и наметил светлые перспективы дальнейшего всестороннего подъема Страны Советов на пути строительства коммунизма.

Торжества в Болгарии, посвященные 50-летию образования СССР, отметила Ц. Драгойчева, вылились во всенародный праздник, в котором приняли участие вся общественность страны, все политические, массовые и культурные организации.

Заявление НПП

ПАНАМА, 6 февраля. (ТАСС). Народная партия Панамы одобрила решение правительства страны пригласить Совет Безопасности ООН провести свою выездную сессию в Панаме. В опубликованном здесь заявлении НПП говорится, что расстановка сил на мировой арене изменилась в пользу народов, борющихся за свободу и независимость, и что колониальные державы уже не в силах помешать этому стремлению. «Опираясь на широкое антиимпериалистическое движение внутри и вне ООН, мы сможем заставить Соединенные Штаты уйти с нашей земли», — подчеркивается в заявлении панамских коммунистов.

Как известно, на сессии Совета Безопасности, которая состоится в городе Панама с 15 по 21 марта, Панама намерена поставить вопрос о недопустимости сохранения на ее территории такого колониального анклава, как зона Панамского канала, где юрисдикцию осуществляют США.

НА СЪЁМКИ В БАНГЛАДЕШ

В БАНГЛАДЕШ выехала съемочная группа узбекских кинематографистов во главе с известным советским кинорежиссером, народным артистом СССР Маликом Каюмовым. Перед отлетом он рассказал:

— Совсем недавно образовалось новое независимое государство Народная Республика Бангладеш. Об этой стране будет создана первая советская документальная картина, которая расскажет о жизни и труде этого народа, о развитии промышленности, сельского хозяйства, науки и культуры, о помощи, которую оказывают СССР и социалистические страны Бангладеш. Это будет цветная широкоэкранная полнометражная кинокартина. В состав киногруппы входят лауреат республиканской премии Ленинского комсомола Турды Надиров и оператор Давран Салимов. Впереди сложная, но интересная работа.

З. МУХАМЕДЖАНОВ.

Сессия ФАР

КАИР, 6 февраля. (ТАСС). Здесь открылась шестая сессия президентского совета Федерации арабских республик. Главы государств Египта, Ливии и Сирии обсудят ряд вопросов международного положения, и в частности развитие ближневосточного кризиса, а также утвердят законы о создании новых органов ФАР.

РОСПУСК ПАРЛАМЕНТА

ДУБЛИН, 6 февраля. (ТАСС). Премьер-министр Ирландии Джон Линч объявил о роспуске парламента и проведении досрочных парламентских выборов, которые состоятся 28 февраля.

Это решение вызвано тем обстоятельством, что, являясь лидером правящей партии фианна файл, Джон Линч в настоящее время возглавляет правительство парламентского меньшинства. Поскольку правительство не имело твердой опоры в парламенте, оно было вынуждено рассчитывать на голоса ряда «независимых» депутатов. В последнее время усилилась критика правительственного курса, проводимого внутри страны и в отношениях с Англией, со стороны оппозиционных партий — фине гал и лейбористской.

В местных политических кругах считают, что премьер-министр стремится превратить свое правительство в правительство большинства накануне принятия важных внешнеполитических решений в связи с резким обострением обстановки в Северной Ирландии и намеченным Лондоном на март опубликованием «Белой книги» относительно дальнейшей судьбы этой провинции. Серьезные проблемы создает также ухудшающееся экономическое положение Ирландии после ее вступления в «Общий рынок».

ПОСЛЕВОЕННЫЕ РАЗМЫШЛЕНИЯ

ПЕРВЫЙ же прохожий, которого корреспондент телевидения с трудом разыскал на нью-йоркской улице в ночь, когда было объявлено о прекращении войны и восстановлении мира во Вьетнаме, заявил: «Все это надо было сделать давным-давно».

Такова, кого ни спроси, самая распространенная реакция в Нью-Йорке. Инвалид войны во Вьетнаме Райс, услышав сообщение о подписании соглашения, выразил мнение многих своих товарищей по несчастью, сказав:

— Это те же условия, о которых можно было договориться в 1966 году. Когда меня отправили во Вьетнам, я думал, что мы что-то там защищаем, мир или свободу, или еще что-нибудь. Но немного побыв там и увидев всю царившую там коррупцию... Да, война меняет человека. Я понимаю теперь, что эта война с самого начала была ошибкой.

То, что инвалид назвал «ошибкой», обошлось Соединенным Штатам в 135,5 миллиарда долларов, которые можно было бы с пользой истратить на удовлетворение нужд страны в жилье, медицинском обслуживании и прочее. Вьетнамская «ошибка» стоила жизни 56 тысячам американцев: около 46 тысяч погибли в бою, 10 тысяч — во Вьетнаме «при исполнении служебных обязанностей». 303.500 американцев получили ранения, 73.600 стали инвалидами, как Райс.

То, что он назвал «ошибкой», было, однако, сознательной попыткой империалистических кругов США остановить ход национально-освободительного движения в мире, преподнести ему предметный «вьетнамский урок». Пентагону война представлялась военно-туристической прогулкой. С точки зрения разработанной тогдашним министром обороны Макнамарой методики «сведения войны к количественным показателям» речь шла о решении несложного уравнения, где, по всем данным огневой и воздушной мощи и даже живой силы, нетрудно было обеспечить американский перевес. Исходя из этого, Макнамара предсказывал в свое время, что «основная военная задача США во Вьетнаме будет выполнена к 1965 году». Сроки переносились, но иллюзии сохранялись. Научно-популярный журнал «Сайенс энд мекэникс» опубликовал в марте 1968 года статью «Мы можем выиграть войну за шесть недель».

Руководители Пентагона и прислушивавшиеся к ним политики проглядели в уравнении коэффициент, умножавший в несколько раз показатели материального обеспечения и живой силы, а именно: непреклонную волю народа Вьетнама в борьбе за свободу и независимость родины, поддержку их борьбы народами других стран, в частности Советского Союза.

В результате, чем больше разрастался американский экспедиционный корпус, тем глубже увязал он в джунглях Вьетнама, тем больше нарастали голоса протеста в самой Америке. Постепенно Америка стала осознавать суть преподанного ей в Юго-Восточной Азии урока: США не всемогущи, и следует научиться по одежке протягивать ножки.

Соответственным образом изменились и речи официальных лиц. В самом начале агрессии тогдашний президент США Джон Кеннеди говорил, что Соединенные Штаты готовы «уплатить любую цену, нести любое бремя, преодолеть любые трудности», но продолжать играть роль «защитника свободы», которая в его контексте означала отождествление сферы американских интересов с глобусом. Теперь, в конце войны, президент США Р. Никсон говорит, что «прошло то время, когда Америка рассматривала конфликт в любой другой стране как свой собственный».

Мир во Вьетнаме не означает, что леопард сменил пятна или характер, что американский империализм смирился с национально-освободительным движением. В то же время вывод американских войск из Вьетнама является крупной победой сил мира во всем мире. Он означает признание Соединенными Штатами наличия определенных пределов, которые налагают на их внешнюю политику ситуация в мире, расстановка сил на международной арене.

Как выразился телевизионный комментатор Эрик Серверайд, во Вьетнаме «США впервые в своей истории потянулись за тем, что им не достать. Теперь мы стали умнее». А вашингтонская журналистка Мери Макгрори заявила: американцы, сложившие головы во вьетнамских джунглях, погибли не напрасно. Но не в смысле официальных разъяснений о «мире с почетом», а в том смысле, что они погибли в войне, которая стала настолько ненавистной, что люди, может быть, не допустят повторения чего-либо подобного.

Г. ГЕРАСИМОВ.

Нью-Йорк.

Шариф КАЮМОВ

Узбекское советское театральное искусство понесло тяжелую утрату — на 68-м году жизни после тяжелой и продолжительной болезни скончался один из старейших и видных деятелей сценической культуры, актер Государственного ордена Ленина академического театра драмы имени Хамзы, народный артист Узбекской ССР Шариф **Каюмов**.

Шариф Каюмов родился в 1905 году в г. Бухаре. Художественное образование получил в студии Московского государственного театра имени Вахтангова, которую окончил в 1927 году. С того времени и до конца своей жизни он работал в театре имени Хамзы, где вырос в крупного, одаренного театрального деятеля. Весь свой труд, все свои силы и талант посвятил он развитию театральной культуры в республике.

За долгие годы работы на сцене Ш. Каюмов создал целую галерею образов, отличающихся своим колоритом, обаянием и глубокой реалистичностью. Наиболее яркими среди них являются образы Перчихина в пьесе М. Горького «Мещане», Хлестакова в «Ревизоре» Н. Гоголя, Кассио в «Отелло», Горацио в «Гамлете» В. Шекспира, Труфальдино в «Слуге двух господ» Гольдони, Робинзона в «Бесприданнице» А. Островского и многие другие, которые по праву вошли в историю узбекского советского театра.

Ш. Каюмов был известен не только как талантливый актер, но и как режиссер. Им были успешно осуществлены постановки таких спектаклей, как «Женитьба» Н. Гоголя, «Слуга двух господ» Гольдони, «Овечий источник» Лопе де Вега, «Мирзо Улугбек» Шейхзаде, и других. Ш. Каюмов щедро передавал свой большой сценический опыт творческой молодежи, принимал активное участие в общественной жизни.

Партия и правительство высоко оценили творческие заслуги Ш. Каюмова. Ему было присвоено почетное звание «Народный артист Узбекской ССР», он был награжден несколькими медалями СССР и Почетными грамотами Президиума Верховного Совета Узбекской ССР.

Светлая память о талантливом мастере театрального искусства, замечательном человеке Шарифе Каюмове навсегда сохранится в сердцах тех, кто его знал.

Министерство культуры Узбекской ССР.

Театральное общество Узбекистана.

Государственный ордена Ленина академический театр драмы имени Хамзы.

Республиканский комитет профсоюза работников культуры.

РАЗОБЛАЧЕНИЕ РАДИОДИВЕРСАНТОВ

АВСТРИЙСКАЯ газета «Фольксштимме» опубликовала серию разоблачительных статей на основе имеющихся у нее секретных американских инструкций, направляющих деятельность радиостанции «Свобода». «Фольксштимме» обращает внимание на то, что эти «директивы», выпущенные к 50-летнему юбилею образования Союза ССР, по существу служили «болванкой», по которой делалось большинство статей, появившихся в буржуазной прессе в дни празднования юбилея. Такое впечатление возникает в силу бросающейся в глаза согласованности содержания и направленности публикаций западных органов пропаганды. «Вся ложь, разработанная нью-йоркским центром радиостанции и включенная в ее директивы, специальные указания и рекомендации, — пишет «Фольксштимме», — начиная с «натянутых отношений между народами Советского Союза» и кончая пресловутой басней о «русификации», оказались на страницах тотчас же подключившейся к этой кампании буржуазной прессы». Радио «Свобода» претендует на роль «идеологического лидера» всех антисоветских, проамериканских газет и других средств информации во всех капиталистических странах. Но прежде всего эта радиостанция вещает прямо на Советский Союз».

Основным секретным внутренним документом «Комитета радио «Свобода», который благодаря газете «Фольксштимме» стал достоянием гласности, является так называемое «Руководство по организации политических передач радиостанции «Свобода». Тщательно оберегавшееся от глаз непосвященных «Руководство» содержит полсотни страниц убористого текста. Его подписал 15 марта 1971 года президент «Комитета радио «Свобода» Хоуланд Х. Сарджент. В нем скрупулезно, с полной откровенностью расписаны ближайшие и конечные подрывные цели радиостанции «Свобода», ее текущие задачи, методы и приемы работы.

Какие же главные цели обозначены в этом уставном документе? Вот они: «Цель передачи информации и идей состоит в том, чтобы воодушевить народы Советского Союза на замену существующей системы». «Мы должны помочь слушателям действовать более эффективно, чтобы изменить существующую советскую систему». Подстрекатели лелеют мечту инспирированным извне насилием или путем направляемой Западом «постепенной эволюции» вернуть советский народ к эксплуататорскому строю и навязать ему так называемый «неокапитализм».

Этим целям вполне соответствует и набор идеологических отмычек, рекомендуемых «Руководством» методов и средств ведения подрывных действий:

«Радиостанция оказывает политическое влияние и содействует эволюции советского общества путем подбрасывания необходимых идей и информаций». «Мы должны добраться до «патриотов режима» и заставить их сомневаться в советской системе и в действиях Советского правительства...».

ЗА КУЛИСАМИ СОБЫТИЙ

Организация, которая действует ныне под вывеской «Комитета радио «Свобода», неоднократно меняла свой внешний облик. Она была создана в США в марте 1951 года и называлась «американский комитет освобождения от большевизма». «Комитет» объявлял себя частной организацией, но финансировался из секретных фондов Центрального разведывательного управления США.

После ряда разоблачений организация «освободителей от большевизма» трансформировалась сначала в «американский комитет освобождения», а затем, с января 1964 года, — в «Комитет радио «Свобода». Его штаб-квартира в Нью-Йорке насчитывает свыше ста сотрудников. В главном исполнительном органе «комитета» — радиостанции в Мюнхене, вещающей круглые сутки на 22 языках народов советских республик, работает более тысячи человек. Филиалы редакций радиостанции существуют в Нью-Йорке, Лондоне, Риме и в некоторых других городах Запада.

Главари «комитета» пытаются создать впечатление, будто деятельность их организации не направляется больше на «свержение коммунистического режима», как это объявлялось открыто в прежние времена, а устремлена на «укрепление взаимопонимания между народами». Усиленно конструируется миф о новой «Свободе», ставшей якобы добропорядочной, полумиссионерской организацией, распространяющей «объективную информацию о происходящих фактах и событиях». На деле же под прикрытием этой легенды действует широко разветвленный пропагандистский аппарат, финансируемый из бюджета США. Радиостанция «Свобода» ведет идеологическую диверсионную деятельность против СССР, пытается вмешиваться во внутренние дела социалистического общества.

Невзирая на то, что перед общественностью была разоблачена финансовая и административно-политическая связь радиостанции «Свобода» с американской разведкой, «комитет» радио фактически остается под эгидой ЦРУ США. Президент «комитета» Хоуланд Сарджент является особо доверенным лицом американской разведывательной службы. Исполнительный директор радиостанции «Свобода» в Мюнхене Вальтер Скотт — также кадровый сотрудник ЦРУ США. Агенты американской разведки занимают все руководящие должности на радиостанции.

Представители прогрессивной общественности на Западе уже не раз подчеркивали, что деятельность радиосистемы «Свобода», ее подстрекательские методы и провокационная тактика препятствуют оздоровлению международной обстановки, упрочению безопасности народов, установлению отношений доверия и всестороннего сотрудничества между государствами различных общественно-политических систем.

Гражданин Турции Изет Тавхан, побывавший в СССР, имя которого провокаторы из радиостанции «Свобода» использовали для клеветнического пасквиля, так пишет в Советский Союз:

«Эта клеветническая передача — дело рук людей, которые ненавидят нас и не хотят, чтобы мы встречались. Я могу без всякого стеснения назвать мюнхенскую радиостанцию грязным гнездом подонков. Я приму все меры к розыску автора передачи и подам на него в суд за клевету».

Депутат бундестага от СДПГ Ханхен, к примеру, выпустил в свет брошюру, в которой подчеркивает, что существование филиалов и передатчиков «Свободы» на территории западных стран наносит ущерб престижу и суверенитету этих государств. Подавляющее большинство граждан ФРГ считает необходимым избавить страну от радиопровокаторов. В ФРГ усиливается движение общественности за ликвидацию органов «холодной войны» на ее территории.

Б. АНТОНОВ.

КРАТКИЕ СООБЩЕНИЯ

▲ Кипр переживает тревожные дни. В преддверии президентских выборов, которые должны состояться 18 февраля, экстремистские сторонники присоединения Кипра к Греции продолжают нагнетать напряженность. Наряду с подрывными акциями ставленники генерала Гриваса проводят кампанию запугивания населения Кипра.

▲ **Один из центральных строительных объектов, которые предстоит закончить в текущей югославской пятилетке, — железная дорога Белград—Бар. Ее сооружение сейчас вступило в заключительную фазу.**

▲ **Согласно заявлению командующего ВМС Израиля контр-адмирала Телема, Тель-Авив осуществляет программу интенсивного строительства скоростных кораблей-ракетоносцев, первый из которых будет спущен на воду уже в этом месяце. Каждый из них может нести до семи ракет.**

(По материалам ТАСС).

Плата за медицинское обслуживание и медикаменты в США чрезвычайно высока. Заболевшие пенсионеры, безработные и малооплачиваемые американцы чувствуют это на себе особо остро.

(Из газет).

— В твоем возрасте, старина, полезно и поголодать: воздержись на месячишко от приема пищи, и лекарство твое!

Рисунок из американской газеты «Дейли уорлд».

В ДОБРЫЙ ПУТЬ, МНОГОТИРАЖКА!

ВЫШЕЛ в свет первый номер многотиражной газеты «Красное знамя» на Ташкентской трикотажной фирме. Рождение газеты совпало с началом третьего, решающего года пятилетки. Как и все советские люди, рабочие, инженерно-технические работники и служащие трикотажной фирмы включились во Всесоюзное социалистическое соревнование, борются за то, чтобы дать продукции больше, лучшего качества, с меньшими затратами. Поэтому главное место в первом номере многотиражной газеты отведено вопросам организации социалистического соревнования.

В первом номере напечатаны статья директора фирмы К. Сардиева «Решающему году — ударные темпы», социалистические обязательства коллектива фирмы на 1973 год. Под заголовком «Родине — труд и поиск» помещены интервью, которые дали передовые рабочие: сновальщица Е. Н. Сергеева, швея-мотористка Инобат Парпиева, фрезеровщик В. М. Волков. Они рассказывают о том, как выполняют свои личные социалистические обязательства на 1973 год.

О достижениях передовиков соревнования ударников коммунистического труда говорится в заметках председателя цехкома Н. Алпеевой, начальника закройного цеха Н. Моисеевой, технолога швейного цеха Е. Труханова.

Четвертая полоса газеты посвящена 30-летию Сталинградской битвы.

А. СЕРКОВ.

ОТОВСЮДУ ОБО ВСЕМ

НОВОЕ О САЛАВАТЕ ЮЛАЕВЕ

В УЧЕБНИКАХ истории и научных трудах о Салавате Юлаеве помечено: год смерти неизвестен. Но теперь удалось установить эту дату. В Государственном центральном архиве Эстонии, в фонде Эстляндского губернского правления обнаружен рапорт коменданта Балтийской крепости (ныне гор. Палдиски), в котором сообщается, что С. Юлаев умер 26 сентября 1800 года.

Салават Юлаев — один из наиболее видных руководителей крестьянской войны 1773 — 1775 гг., соратник Емельяна Пугачева, после разгрома повстанцев вместе с отцом был взят в плен. В Москве их наказали плетьми — по 175 ударов, заклеймили и сослали навечно в балтийскую крепость Рогервик.

При каких обстоятельствах умер Салават Юлаев, пока неизвестно. Судя по лаконичности документа, ученые считают, что не исключено самоубийство. В рапорте отсутствует обычная фраза «помре по воле божьей», когда речь шла о естественной смерти. Известно также, что многие сосланные не выдерживали разлуки с родным краем и предпочитали смерть.

СЕСТРА ЦАРЬ-ПУШКИ

НА территории Московского Кремля стоят на почетном месте два уникальных памятника искусства русских мастеров: царь-пушка и царь-колокол. Точность литья небывалых по величине изделий, совершенство формы и ныне вызывают удивление и восхищение миллионов посетителей. Но мало кто знает, что у царь-пушки есть младшая, но более внушительная сестра.

Исследователи истории литейного дела установили, что самые крупные отливки в мире были сделаны на Мотовилихинском заводе в Перми. В шестидесятых годах прошлого столетия здесь отлита пушка, которая весит на триста пудов больше, чем царь-пушка. Вес ее ядра — полтонны, заряда пороха — 64 килограмма.

Канал ствола этого гигантского орудия выглаживали с помощью земляного стержня, в который была вставлена труба для циркуляции воды. Для того времени это было смелое инженерное решение. В случае прорыва воды и контакта ее с огромным количеством жидкого чугуна мог произойти взрыв колоссальной силы. Зато при удаче у стенок канала ствола получали мелкозернистый чугун, прочность которого была втрое выше, чем в середине тела ствола.

Эксперимент удался. При испытаниях из пушки сделали 314 выстрелов, и после этого она была признана годной для дальнейшего боевого использования. Морское ведомство заказало сто таких орудий для береговой обороны портов, но вскоре заказ был снят, так как гладкоствольные пушки решили заменить нарезными.

Сейчас сестра царь-пушки установлена на постаменте на территории машиностроительного завода имени Ленина. Это предприятие в память о талантливых уральских умельцах начало изготовление оригинального сувенира «Пушка». Сувенир с сюрпризом: если одно из ядер опустить в ствол, из подставки выскочит ящичек для сигарет.

КТО ПРИВИЛ РОГА ОЛЕНЮ?

УДИВИТЕЛЬНЫЙ экземпляр дикого северного оленя добыли охотники-эвены из колхоза имени XX партсъезда. Даже видавших виды следопытов поразили рога животного. Если их правая часть была обычной, то левая — три мощных лопатообразных лепестка — явно принадлежала сохатому. Ветвистое «дерево» с рядом боковых отростков достигало полутора метров в высоту и отличалось большим размахом. Как эту мощную корону мог носить олень, который весит в четыре-пять раз меньше, чем лось!

Судя по всему, животное нормально развивалось, хотя один из роговых изгибов доходил буквально до уровня губ. В отличие от своих родственников, которые каждый год сбрасывают рога, добытый олень носил их постоянно.

Уникальный трофей эвены передали народному краеведческому музею в Охотске.

БАНАНЫ ДОЗРЕВАЮТ В ГДАНЬСКЕ

В ЭТИ зимние месяцы портовые склады Гданьска (Польша) полнятся апельсинами, лимонами, гранатами, мандаринами, бананами. Гданьский порт — самая крупная в стране перевалочная база фруктов и овощей. Регулярно торговые суда доставляют сюда из южных стран тысячи тонн плодов. Большая их часть нуждается в дозревании.

Для бананов, например, в Гданьском порту имеются специальные изотермические камеры. В них в течение нескольких дней эти дары южных плантаций превращаются в ароматные аппетитные плоды.

(ТАСС).

КРОСС «ФЕРГАНСКАЯ ДОЛИНА»

НА ОКРАИНЕ городка ферганских нефтехимиков — Киргили состоялся старт первого этапа традиционного всесоюзного легкоатлетического кросса «Ферганская долина». В нем приняло участие около ста спортсменов Российской Федерации, Украины, Казахстана, Киргизии, Таджикистана, Туркмении, Узбекистана.

Кросс проходил по заснеженной трассе. В командном зачете победили украинские кроссмены из ДСО «Колос».

11 февраля победители первого этапа вместе с сильнейшими коллективами ДСО профсоюзов страны вступят в решающую борьбу за приз.

(УзТАГ).

С ЗОЛОТОЙ МЕДАЛЬЮ — В ТАШКЕНТ

С ДВУМЯ наградами возвратился в Ташкент фехтовальщик Сабир Рузиев. На прошедшем в Горьком лично-командном чемпионате страны среди юниоров он сначала завоевал серебряную медаль в личном турнире рапиристов, а затем добавил к ней еще одну награду — золотую, за победу студенческого коллектива в командных состязаниях на рапире.

Б. ПЕТРОВЦЕВ.

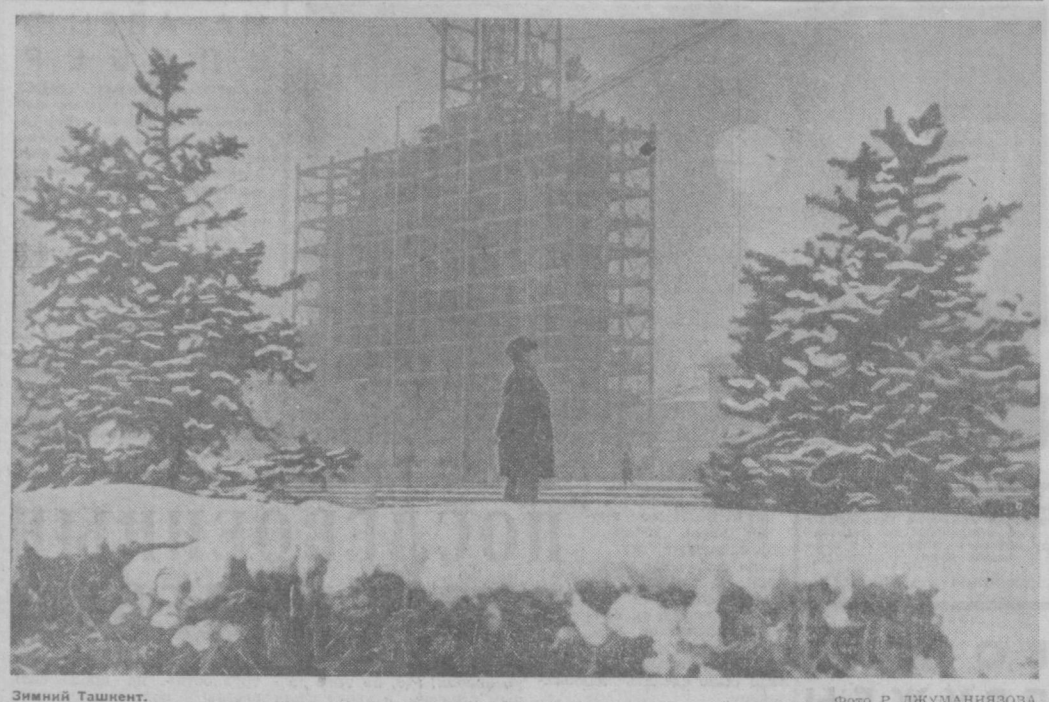

Зимний Ташкент. Фото Р. ДЖУМАНИЯЗОВА.

СТЕПЬ И ЛЕС

РЕПОРТАЖ

ПО АСФАЛЬТИРОВАННОЙ дороге мы пересекали Центральную Фергану. Вокруг — на барханах, в ложбинах между ними — прочно впились в песок саксаул, черкез, тополя. Потом на горизонте, в стороне от дороги, словно мираж, возникла длинная, густая щетка деревьев. Заместитель председателя областного совета по освоению и орошению земель Центральной Ферганы З. Ганиев сказал:

— Лесополоса. Казахи сажали. В войну верблюжьи караваны водили, а сейчас пустыню обжили...

Это было неожиданно: казахи — в Центральной Фергане. Но позже и начальник Ферганского производственного управления полезащитного лесоразведения и пескоукрепительных работ Ю. Афонин, рассказывая о закреплении и облесении песков, высоко отозвался о рабочих-казахах: отлично работают, большие мастера.

Жители степей, исконные животноводы, и вдруг — лесоводы. Откуда они сюда пришли?

...И вот еду к казахам. Из Алтыарыка асфальтированное шоссе привело к Большому Андижанскому каналу, отсюда машина свернула на песчаный проселок, копирующий неровности пустынного рельефа. Он идет у подножий застывших барханов: корни деревьев и кустарников навечно остановили их кочевье по пустыне. Пройдет еще несколько лет — придут сюда планировщики, пахари, мирабы, заровняют землю, напоят ее водой из близкого канала, и будут здесь сплошные хлопковые поля да сады. Отдельные участки хлопчатника, будто разведчики, уже укрылись за широкой спиной лесополосы, возле редких пока арыков, и дали неплохой урожай.

Первая остановка — Чангалтепа. Здесь расположилась контора шестого участка производственного управления, достраивается клуб, пробурена артезианская скважина, выстроились в ряд несколько вагончиков, вокруг — сады, огороды, хлопковые поля колхоза имени 50-летия Октября Ахунбабаевского района. И уходит в пустынную даль колонна сбросивших листву деревьев.

Для инженера участка Алимджона Атабаева освоение песков — обычное дело, его жизнь, работа. Но есть и новинка, именно ее он хочет показать первой. И показывает... кролико в о д ч е с к у ю ферму, оборудованную по всем правилам. Корма сами вырастили на бывших песках.

Но дорога зовет дальше, и через километр-полтора из-за поворота у подножия застывшего бархана, поросшего саксаулом и черкезом, внезапно возник Казах-аул. Честное слово, так и показалось, что волшебник вдруг перенес нашу машину в степи Казахстана. Только серая песчаная земля напоминает, что это не ковыльные степи соседней республики.

Через небольшую площадь, вокруг которой выстроились дома из сырцового кирпича, начальник участка Азий Савлибеков ведет к себе в дом — в гости. Во дворе дымит и поет самовар, под навесом аккуратно сложены деревянные детали юрты. Азий Савлибеков хорошо знает историю Казах-аула.

Сорок с лишним лет назад, когда дорожная сеть Ферганской долины не была столь добротной и разветвленной, как сейчас, транспортных средств не хватало, а в отдаленные кишлаки, в горный Сох надо было доставлять все больше самых различных грузов, когда началось усиленное развитие промышленности, — вот тогда пригласили ферганцы в Коканд около двухсот семей казахов из Чиилийского района Кзыл-Ординской области. Пригласили на помощь. Казахи пришли в Коканд со своими верблюдами, образовали артель «Кзыл караван» и стали водить караваны по долине, доставлять грузы в кишлаки.

В годы Отечественной войны многие ушли на фронт, их места заняли сыновья. Было нелегко, но в то суровое время верблюжьи караваны перевезли тысячи тонн грузов. После победы экономика страны пошла в гору, автомобиль и строительство дорог стали усиленно вытеснять верблюда, работы для него оставалось все меньше. И в начале пятидесятых годов караванщики приняли предложение: стать покорителями центральноферганской пустыни. Там создавался новый лесхоз, а рабочих рук для него не хватало. Некоторые казахские семьи, рассказывает А. Савлибеков, вернулись на родину, застроили улицу современными домами и назвали ее Кокандской. Но многие перешли в лесхозы — поселок казахов есть в Наманганском лесхозе, некоторые остались в Коканде, иные перебрались в Риштан. Земля-то всюду своя, советская.

В Казах-ауле сейчас тридцать казахских семей, почти 250 жителей. Люди часто ездят отсюда в отпуск в Чиилийский район, сами принимают родственников и гостей, многие выписывают казахские газеты, и за долгие годы плов хоть и вошел в меню казахов, но бешбармака не вытеснил.

Третий десяток лет Казах-аулу. Сделано за эти годы много, продолжает Азий Савлибеков. Его отец был опытным караванщиком, одно время возглавлял артель. Азий закончил техникум в Ташкенте, стал лесоводом. Теперь его старший сын учится в Самаркандском архитектурно-строительном институте.

За двадцать лет шестой участок, которым руководит сейчас А. Савлибеков, передал хозяйствам Ахунбабаевского и Алтыарыкского районов около одиннадцати тысяч гектаров закрепленных лесопосадками пустынных земель, на которых после введения их в оборот узбекские дехкане умеют получать высокие, устойчивые урожаи. Владения участка — четыре тысячи гектаров лесопосадок в песках, 240 гектаров лесных полос, шагнувших на территории трех районов. Люди, вооруженные современной техникой, упорным трудом своим, с помощью саксаула, черкеза, тополя, ивы, под жарким центральноферганским солнцем теснят пустыню, отвоевывают ее владения под хлопчатник, сады, бахчи, огороды, виноградники, под новые поселки и дороги.

— Скоро песков совсем не останется, — улыбается Азий.

— Что, тогда опять будете менять профессию?

— Надо будет — сменим. Пока работы хватает.

Начальник участка вспоминает, как в первые годы с большим трудом доставали семена саксаула: их привозили из различных мест. Сейчас труженики шестого участка ежегодно собирают многие тонны семян. Нынче их отправили в Астрахань, Азербайджан, озеленителям Среднеазиатской железной дороги.

Обжили казахи пустыню, как и коренные жители долины — узбеки. В Казах-ауле есть медпункт, магазин, электростанция, в домах по вечерам вспыхивают экраны телевизоров. Тринадцать гектаров коллективного сада обеспечивают тружеников фруктами. Нынче коллектив участка сдал государству десять тонн яблок и персиков. Шестьдесят детей аула ходят в восьмилетнюю школу имени Абая, которой заведует сын караванщика Бердыходжа Атакпаров, закончивший Самаркандский университет. Он и А. Савлибеков — депутаты Каракущинского кишлачного Совета депутатов трудящихся. Минаим Шагдарова, Халмат Абдурахманов, Махамча Шагдаров и многие другие отлично работают на лесопосадках, ухаживают за деревьями. Дети лесоводов тоже сажают леса в пустыне, закрепляют пески, учатся в техникумах, институтах, служат в армии, работают на заводах и фабриках...

Обычная сельская новь, и вокруг уже бывшая, обжитая пустыня, покоренная общими усилиями узбеков и русских, казахов и украинцев, людей многих национальностей. Только и осталась какая-то этнографическая непривычность: казахи и Центральная Фергана. А в общем-то, как вдумаешься, ничего особого тут и нет. Просто советская явь.

И. СКУДОВИЧ.
Спец. корр. «Правды Востока».

Казах-аул,
Ахунбабаевский район,
Центральная Фергана.

Выставка «Земля и люди»

ВЫСТАВКА «Земля и люди» открыта в Сурхандарьинском областном краеведческом музее. На ней представлены произведения живописи и графики, созданные художниками Узбекистана. На стендах — работы У. Тансыкбаева, Н. Капиной, Р. Ахмедова, А. Абдуллаева и других мастеров.

Выставка была организована Союзом художников республики к 50-летию образования СССР. Полотна, находящиеся сейчас в Термезе, побывали уже во многих городах республики. Через три недели выставка отправится снова в путь, на этот раз в Кашкадарьинскую область.

Республика от края и до края

В ОДНОЙ ШЕРЕНГЕ

АНДИЖАН, 6 февраля. (По телефону от соб. корр. И. Новожениина). В зале присутствовали отцы и дети. Представители подрастающего поколения встретились со старшими, рядом с которыми они вскоре займут место у станка, на строительной площадке, в кабине экскаватора.

Участники областного слета отличников учебы системы профтехобразования продемонстрировали верность славным трудовым традициям рабочего класса, горячее стремление продолжать их. Имена Героя Социалистического Труда, прославленного механизатора Ж. Палванова, машиностроителей Ю. Курицына, В. Алимова, М. Сидинова, М. Рахматуллаева, освоителя целинных земель Т. Абдуллаева и многих других, завоевавших уважение славными делами, хорошо знакомы тем, кто еще носит форму ПТУ. Ведь их трудовая биография начиналась тоже в стенах этих училищ. Когда видишь, с каким вниманием вчерашние выпускники, возмужалые и опытные, слушают уча щ у ю с я ГПТУ № 10 Л. Кочеткову, зачитывающую текст обращения к тем, кто завтра покинет учебные классы и начнет самостоятельную жизнь, понимаешь: они вместе, в одной шеренге идут к общей цели.

В КАЖДЫЙ ДОМ

УРГЕНЧ, 6 февраля. (По телефону от соб. корр. К. Циканова). Закончившийся международный год книги оставил большой след в городах и селах Хорезма. Только магазины областной конторы книготорга реализовали литературы намного больше, чем в прошлые годы. Теперь в крае, где когда-то лишь единицы обращались к печатному слову, многие имеют собственные обширные библиотеки. В самом ближайшем будущем хорезмцы смогут приобрести необходимые книги в еще большем количестве. В киоски и палатки придут хорошо подготовленные продавцы, откроются новые магазины, в том числе политической книги, а также букинистический.

НАУЧНЫЙ ПОИСК ГЕОЛОГА

КУМКУРГАН, 6 февраля. (По телефону от соб. корр. В. Нейбурга). Почти десять лет главный геолог Сурханского управления буровых работ 3. Насретдинов изучал геологическое строение земли юга Узбекистана — края, считающегося весьма перспективным на нефть и газ. Результатом научного поиска стала диссертация, имеющая, как отметили ученые, серьезное практическое значение для повышения эффективности поиска нефти и газа в недрах долины Сурхана.

На днях З. Насретдинов успешно защитил диссертацию. Ему присвоена ученая степень кандидата геолого-минералогических наук.

ПОГОДА

Сегодня днем по Каракалпакии, Хорезму и северу Бухарской области ожидается переменная облачность, без осадков. Ветер западный, 10—14 метров в секунду. Температура 1—5 градусов мороза. По остальной территории республики — облачно, осадки, местами значительные. Ветер западный, 10—14 метров в секунду. Температура от 2 градусов мороза до 2 градусов тепла, по югу — до 6 градусов выше нуля.

В Ташкенте — облачно, осадки. Ветер западный, 5—9 метров в секунду. Температура 2—4 градуса тепла.

Редактор
Н. Ф. ТИМОФЕЕВ.

СЛУЖБА СПРАВКИ

Госстрах

К СВЕДЕНИЮ РУКОВОДИТЕЛЕЙ КОЛХОЗОВ И МЕЖКОЛХОЗНЫХ ОРГАНИЗАЦИЙ УЗБЕКСКОЙ ССР

ГЛАВНОЕ УПРАВЛЕНИЕ ГОССТРАХА УЗБЕКСКОЙ ССР

ДОВОДИТ ДО СВЕДЕНИЯ ВСЕХ РУКОВОДИТЕЛЕЙ КОЛХОЗОВ И МЕЖКОЛХОЗНЫХ ОРГАНИЗАЦИЙ,

что в соответствии с Указом Президиума Верховного Совета СССР от 28 августа 1967 года «О государственном обязательном страховании имущества колхозов»

СТРАХОВЫЕ ОРГАНЫ УЗБЕКСКОЙ ССР

ПРИСТУПИЛИ К ПРОВЕДЕНИЮ УЧЕТА ИМУЩЕСТВА

ПОДЛЕЖАЩЕГО ОБЯЗАТЕЛЬНОМУ СТРАХОВАНИЮ В КОЛХОЗАХ И МЕЖКОЛХОЗНЫХ ОРГАНИЗАЦИЯХ В 1973 ГОДУ.

ГОСУДАРСТВЕННОМУ ОБЯЗАТЕЛЬНОМУ СТРАХОВАНИЮ ПОДЛЕЖИТ СЛЕДУЮЩЕЕ ИМУЩЕСТВО КОЛХОЗОВ И МЕЖКОЛХОЗНЫХ ОРГАНИЗАЦИЙ:

урожай сельскохозяйственных культур (кроме урожая естественных сенокосов);

сельскохозяйственные животные, домашняя птица, кролики, пушные звери и семьи пчел;

здания, сооружения, передаточные устройства, силовые, рабочие и другие машины, транспортные средства, оборудование, ловецкие суда, орудия лова, инвентарь, продукция, сырье, материалы и многолетние насаждения.

Платежи по страхованию имущества уплачиваются колхозами по ставкам, установленным постановлением Совета Министров Узбекской ССР «О государственном обязательном страховании имущества колхозов.

Страховые платежи для каждого колхоза исчисляются инспекцией государственного страхования один раз в год по данным учета и отчетности колхоза со стоимости имущества.

Стоимость урожая сельскохозяйственных культур для исчисления страховых платежей определяется, исходя из средней урожайности за последние пять лет и действующих государственных закупочных цен в расчете на площадь, которая была занята в колхозе культурами в предыдущем году (озимыми культурами и многолетними сеяными травами под урожай текущего года). Стоимость урожая определяется по каждой культуре или группе культур.

Стоимость сельскохозяйственных животных, домашней птицы, кроликов, пушных зверей, семей пчел для исчисления страховых платежей определяется по балансу колхоза на 1 января данного года, причем стоимость рабочего скота определяется с учетом амортизации.

Стоимость зданий, сооружений, передаточных устройств, силовых, рабочих и других машин, транспортных средств, оборудования, ловецких судов, орудий лова, инвентаря, продукции, сырья, материалов и многолетних насаждений для исчисления страховых платежей определяется по балансу колхозов на 1 января данного года. При этом стоимость имущества, кроме продукции, сырья и материалов, определяется с учетом износа (амортизации).

Платежи по государственному страхованию уплачиваются колхозами в сроки, установленные постановлением Совета Министров Узбекской ССР.

Первый срок в размере 30 процентов — к 1 июля;
второй срок в размере 30 процентов — к 15 сентября;
третий срок в размере 40 процентов — к 1 ноября текущего года путем перечисления на счет инспекции государственного страхования в отделениях Государственного банка СССР.

Страховые платежи колхозами должны уплачиваться в первоочередном порядке.

В случае неуплаты их в установленные сроки неуплаченные суммы списываются с текущих счетов (кроме особых текущих счетов) в порядке, предусмотренном для государственных и кооперативных предприятий и организаций по платежам в бюджет.

За просрочку платежа взимается пеня в размере 0,05% за каждый день просрочки, начиная со следующего дня после наступления срока платежа по день уплаты просроченных сумм включительно.

Страхование урожая сельскохозяйственных культур, животных и другого имущества межколхозных предприятий, организаций и объединений проводится в порядке, установленном для страхования такого же имущества в колхозах.

Учитывая, что правильное и своевременное проведение государственного обязательного страхования имущества колхозов и межколхозных организаций имеет большое хозяйственно-политическое значение, Главное управление государственного страхования Узбекской ССР просит всех руководителей, главных бухгалтеров, экономистов и других специалистов колхозов и межколхозных организаций оказывать всемерное содействие работникам инспекций Госстраха в правильном исчислении страховых платежей.

В случае гибели или повреждений застрахованного имущества в результате стихийных бедствий руководители колхозов и межколхозных организаций обязаны НЕМЕДЛЕННО сообщить об этом в инспекцию Госстраха, с тем, чтобы работники инспекции Госстраха имели возможность своевременно установить степень гибели или повреждения имущества и выплатить страховое возмещение.

ГЛАВНОЕ УПРАВЛЕНИЕ ГОСУДАРСТВЕННОГО СТРАХОВАНИЯ УЗБЕКСКОЙ ССР.

ТАШКЕНТСКИЙ ГОСУДАРСТВЕННЫЙ РУССКИЙ АКАДЕМИЧЕСКИЙ ТЕАТР ДРАМЫ им. М. ГОРЬКОГО

ОБЪЯВЛЯЕТ КОНКУРС

В НАРОДНУЮ ТЕАТРАЛЬНУЮ СТУДИЮ

Принимаются юноши и девушки в возрасте от 17 до 30 лет, без отрыва от производства, имеющие образование не ниже 8 классов, проживающие в г. Ташкенте.

Студенты в процессе обучения получают право на участие в спектаклях театра.

Срок обучения — 3 года.

По окончании студии выпускнику выдается справка театра о прохождении курса обучения.

Конкурс проводится в два тура С 1 МАРТА.

Абитуриент должен подготовить для участия в конкурсе стихотворение, прозу и басню.

Для поступления необходимы следующие документы: копия документа об образовании, справка с места работы или учебы, 2 фотографии, заявление на имя директора.

Прием документов — с 15 февраля.

Консультации по всем вопросам можно получить ежедневно (кроме понедельника) у заведующей литературной частью театра с 12 до 4 ч. дня.

Обращаться: г. Ташкент-47, ул. Карла Маркса, 28.

К СВЕДЕНИЮ РУКОВОДИТЕЛЕЙ ОРГАНИЗАЦИЙ И ПРЕДПРИЯТИЙ!

ДОРОЖНО-СТРОИТЕЛЬНОЕ УПРАВЛЕНИЕ № 33 ТРЕСТА «ТАШОБЛДОРСТРОЙ»

Министерства строительства и эксплуатации автомобильных дорог Узбекской ССР

ЛИКВИДИРУЕТСЯ.

Претензии принимаются ликвидкомом до 1 марта 1973 года.

ВАС ПРИГЛАШАЮТ

ТЕАТРЫ

ГОСУДАРСТВЕННЫЙ АКАДЕМИЧЕСКИЙ БОЛЬШОЙ ТЕАТР им. А. НАВОИ — **Бахчисарайский фонтан:** ГОСУДАРСТВЕННЫЙ УЗБЕКСКИЙ АКАДЕМИЧЕСКИЙ ТЕАТР ДРАМЫ им. ХАМЗЫ — **Полет;** ГОСУДАРСТВЕННЫЙ РУССКИЙ АКАДЕМИЧЕСКИЙ ТЕАТР ДРАМЫ им. ГОРЬКОГО — **Сослуживцы;** ГОСУДАРСТВЕННЫЙ РУССКИЙ ТЕАТР ЮНОГО ЗРИТЕЛЯ — **Чужие — близкие.**

КИНО

Кромвель (2 серии): ДВОРЕЦ ИСКУССТВ (в 11 ч. утра, 1 ч. 30 м., 4 ч. дня, 6 ч. 30 м., 8 ч. 45 м. вечера); **Оцеола:** «ЧАЛКА», «50 ЛЕТ ТАШСОВЕТА» (по четным часам), «СПУТНИК», «МОСКВА», «ВОСТОК» (по нечетным часам, днем и вечером); **Джейн Эйр:** «СПУТНИК» (по четным часам), «ДРУЖБА» (по нечетным часам, днем и вечером); **Золотые рога:** «ХАМЗА» (по нечетным часам, днем и вечером); **Дикое сердце:** «30 ЛЕТ КОМСОМОЛА» (по четным часам, днем и вечером); **Папаша на воскресенье:** «УЗБЕКИСТАН» (в 10, 11 ч. 30 м. утра, 1, 2 ч. 30 м., 4 ч. дня), «25 ЛЕТ УЗБЕКИСТАНА» (по нечетным часам, днем и вечером); **Воздушные приключения:** «УЗБЕКИСТАН» (в 5 ч. 30 м. дня, 8 ч. вечера); **Агент поневоле:** «КУЧА» (в 11 ч. утра, 2, 5 ч. дня, 8 ч. вечера); **Миллион лет до нашей эры:** им. НАВОИ (в 12 ч. 30 м., 2, 3 ч. 40 м., 5 ч. 20 м. дня, 7, 8 ч. 30 м. вечера); **Чингачгук — Большой змей:** **Оцеола:** «ДРУЖБА» (в 12, 3 ч. 30 м., 5 ч. дня, 8 ч. 20 м. вечера).

УЗБЕККОНЦЕРТ

КОНЦЕРТНЫЙ ЗАЛ «БАХОР»
10 февраля в 8 ч. вечера

ВЕЧЕР СКРИПИЧНОЙ МУЗЫКИ

Играет лауреат Международных конкурсов Ирина БОЧКОВА.

В ПРОГРАММЕ:

Бах — Соната № 1 си минор.
Бетховен — Соната № 8 соль мажор, соч. № 30.
Барток — Соната для скрипки соло, Рапсодия № 1.

Билеты продаются с 2 ч. дня.

КОНЦЕРТНЫЙ ЗАЛ им. Я. М. СВЕРДЛОВА
10, 11 февраля

КОНЦЕРТЫ ЭСТРАДНОГО АНСАМБЛЯ

«ТУРКЕСТАНСКАЯ ЗВЕЗДОЧКА»

УЧАСТВУЮТ: Борис Тамаев (песни советских композиторов), **Татьяна Зубарева** (песни советских композиторов), **Зоя Дмитриева** (лирические песни), **Николай Рублев** (песни советских и зарубежных композиторов), **Гульчехра Тураева** (танцы народов Востока).

ВОКАЛЬНО-ИНСТРУМЕНТАЛЬНЫЙ АНСАМБЛЬ «ЮНОСТЬ».

МАСТЕРА СПОРТА: Георгий Маркевич, Владимир Колесников (акробаты); **Светлана Дубровная, Анатолий Киселев** (эстрадные танцы); заслуженный артист Узбекской ССР **Эдуард Сумароков** (юмор, сатира, конферанс).

ЭСТРАДНЫЙ ОРКЕСТР.
РУКОВОДИТЕЛЬ — Юрий ПАРФЕНОВ.

Начало в 8 ч. вечера.

Билеты продаются в кассе Концертного зала им. Я. М. Свердлова с 2 ч. дня.

Коллектив Ташкентского зонального научно-исследовательского и проектного института экспериментального проектирования с глубоким прискорбием извещает о смерти главного инженера проекта **Вячеслава Райнольдовича ОРЛОВСКОГО** и выражает искреннее соболезнование семье и родным покойного.

Коллектив работников аппарата Управления делами Совета Министров Узбекской ССР выражает искреннее соболезнование заведующему отделом С. Махкамову по случаю смерти его матери **Назиры МАХКАМОВОЙ.**

Показывает и говорит Ташкент

8 четверг

Телевидение

ПЕРВАЯ ПРОГРАММА. Москва. 12.30 Программа. 12.35 Новости. 12.45 Для детей. «Умелые руки». 13.15 «Над всей Испанией безоблачное небо». Художественный фильм. 2-я серия. 14.30 «Твой район вчера сегодня и завтра». 15.00 «Молодые голоса». 16.30 Беседы о воспитании. 17.40 Программа. 17.45 Новости. 17.55 Для детей. «Приходи, сказка». **Ташкент.** 18.25 Программа. **На русском языке:** 18.30 Программа «Старшеклассник». 19.00 «Деловые встречи» **(на узбекском языке).** 19.35 «Ахборот». **Москва.** 19.50 Ленинский университет миллионов. **Ташкент. На узбекском языке:** 20.20 Поклонникам поэзии. 20.30 «Ахборот». 20.50 Концерт восточной музыки. **Москва.** 21.40 Чемпионат Европы по фигурному катанию. 24.00 «Время». 00.30 Программа. **ВТОРАЯ ПРОГРАММА. Ташкент. На русском языке:** 18.00 «Веселый поезд». Телефильм. **Москва.** 18.25 Кубок европейских чемпионов по баскетболу. 19.10 Документальный фильм. 19.30 Концерт ансамбля скрипачей Большого театра Союза ССР под руководством Ю. Реентовича. **Ташкент.** 19.50 «Здоровье» **(на русском языке). Москва.** 20.20 Премьера художественного фильма «Над всей Испанией безоблачное небо». 5-я серия. **Ташкент. На узбекском языке:** 21.40 «Молдавские эскизы». Документальный фильм. 22.40 Театр телевизионных новелл. 23.10 Ночная музыкальная программа. **ТРЕТЬЯ ПРОГРАММА. Ташкент.** 19.00 Новости. 19.10 «Аша Топорков». Художественный фильм **(на узбекском языке). На русском языке:** 20.30 «Старик». Художественный фильм. 21.40 «Струны звучные». Фильм-концерт.

Радио

ПЕРВАЯ ПРОГРАММА. 6.15 Концерт. 8.25 Концерт. 9.30 Москва. «Земля и люди». 10.25 Инструментальные мелодии. 11.15 К 1000-летию со дня рождения Абу Райхана Беруни. 11.30 Музыка к драме Г. Ибсена «Пер Гюнт». 12.15 «На ударных стройках Узбекистана» (узб.). 13.30 Песни о городах. 16.10 «Балеты композиторов Узбекистана». 16.50 Обзор «Правды» (узб.). 17.30 Москва. «Рабочая радиогазета». 18.00 «Праздник авиаторов» (рус.). 19.20 Татарские народные песни. 20.00 «Ешлик». 21.10 Концерт. 21.45 Радиоуниверситет политических знаний. 22.10 На международные темы (узб.). 22.20 Узбекские вальсы. 22.40 «Писатели у микрофона» (узб.). 23.10 Вечер лирики.

ПРАВДА ВОСТОКА

АДРЕС РЕДАКЦИИ: 700000, Ташкент, ГСП, улица «Правды Востока», 26. ТЕЛЕФОНЫ РЕДАКЦИИ: заместителя редактора — 33-10-48, 33-72-77; ответственный секретарь — 33-24-68, секретариат — 33-34-75; отделы: писем трудящихся и массовой работы — 33-15-20; пропаганды марксистско-ленинской теории — 33-43-64, партийной жизни и местной печати — 33-41-47; промышленности капитального строительства транспорта и связи — 33-16-38; сельского хозяйства — 33-44-92; науки, школ и вузов — 33-40-54; литературы и искусства — 33-67-06; советского строительства и быта — 33-14-75; военно-спортивного — 33-37-76, внутренней информации — 33-81-29; ночной редакции — 33-34-75; прием объявлений — 33-81-42, Коммутатор редакции и издательства — от 33-02-49 до 33-02-58. Собственные корреспонденты: в Самарканде — 4-01-14; Гулистане — 33-58-21-42; Термезе — 31-45; Ургенче — 30-73; Фергане — 4-54-15; Карши — 49-98; Бухаре — 3-13-55; Андижане — 77-67; Нукусе — 61-86; Намангане — 20—70.

Индекс 64572. Типография издательства ЦК Компартии Узбекистана, г. Ташкент. Р.02186. Изд. № В-337.