Пролетарии всех стран, соединяйтесь!

ПРАВДА ВОСТОКА

ГАЗЕТА ИЗДАЕТСЯ С АПРЕЛЯ 1917 ГОДА

ОРГАН ЦК КОМПАРТИИ УЗБЕКИСТАНА, ВЕРХОВНОГО СОВЕТА И СОВЕТА МИНИСТРОВ УЗБЕКСКОЙ ССР

№ 129 (17188) ● Воскресенье, 3 июня 1973 года ● Цена 2 коп.

Навстречу выборам в местные Советы

17 июня — День выборов в местные Советы

ВЕЧЕРА НА АГИТПУНКТАХ

Многолюдно по вечерам на агитпунктах столицы республики. Тысячи избирателей приходят сюда, чтобы принять участие в беседе, прослушать лекцию, встретиться с кандидатами в депутаты местных Советов.

Вечер, посвященный миролюбивой внешней политике Коммунистической партии, проведен среди избирателей, живущих в махалля «Бадамзар». В гости к избирателям пришли преподаватели электротехнического института связи. Они рассказали о поездке Генерального секретаря ЦК КПСС товарища Л. И. Брежнева в ФРГ, об апрельском Пленуме ЦК партии, ответили на вопросы.

«Узбекистан в дружной семье народов СССР» — так назвали агитаторы встречу в школе № 150, на которую пришли жители домов, расположенных на территории избирательного участка № 9 Кировского района. После лекции состоялся литературный вечер, где были прочитаны стихи, воспевающие нерушимое братство советских людей, их верность ленинским заветам.

Такой же вечер провели агитаторы на избирательном участке № 8, охватывающем махалля «Янги шахар» Октябрьского района. Собравшиеся говорили о роли великого русского народа в расцвете экономики и культуры братских республик, о большом значении русского языка в укреплении содружества советских социалистических наций.

Собрание молодых избирателей проведено на избирательном участке № 30. Ветераны труда сердечно поздравили юношей и девушек, которые 17 июня впервые в своей жизни подойдут к избирательным урнам.

На многих агитпунктах проведены вечера, посвященные отрадным переменам, которые произошли в жизни республики, города, родного района после предыдущих выборов в местные Советы депутатов трудящихся. «Вчера, сегодня и завтра нашего Чиланзара» — под таким девизом прошла встреча избирателей в агитпункте, расположенном в школе № 103 Чиланзарского района.

(УзТАГ).

24 часа у телетайпа

● ИЗДАНИЕ КНИГИ Л. И. БРЕЖНЕВА В СОЕДИНЕННЫХ ШТАТАХ

ВАШИНГТОН, 2 июня. (ТАСС). В Соединенных Штатах большим тиражом издана книга Л. И. Брежнева «О политике Советского Союза и международном положении». В нее вошли важнейшие политические выступления Л. И. Брежнева, в которых излагается внутренняя и внешняя политика Советского Союза.

Книга открывается портретом Л. И. Брежнева и его биографией. Она иллюстрирована фотографиями, показывающими многогранную деятельность Генерального секретаря ЦК КПСС, его встречи с советскими людьми, с зарубежными партийными и государственными деятелями.

● ВАЖНЫЕ ИТОГИ

БОНН, 2 июня. (ТАСС). Под председательством канцлера В. Брандта вчера в Бонне состоялось заседание правления СДПГ. Как указывается в опубликованном после заседания коммюнике, В. Брандт информировал членов правления об итогах недавнего визита в ФРГ Генерального секретаря ЦК КПСС Л. И. Брежнева. Правление, подчеркивается в коммюнике, «с удовлетворением приняло к сведению совместное заявление, опубликованное 21 мая 1973 года».

На заседании правления выступил также председатель парламентской фракции СДПГ Г. Венер, который сообщил, что 30—31 мая в столице ГДР — Берлине он имел беседы с Первым секретарем ЦК СЕПГ Э. Хонеккером и представителями фракций Народной палаты ГДР.

По словам Г. Венера, обмен мнениями носил откровенный характер. Обе стороны были едины в том, что договор об основах отношений между ФРГ и ГДР представляет собой базу для мирного и взаимовыгодного развития отношений между обоими государствами и что этот договор должен быть наполнен жизнью.

Как отметил далее Г. Венер, с полным основанием было подчеркнуто, что партнеры по беседам проявляли единодушие в том, что предстоящее принятие ГДР и ФРГ в Организацию Объединенных Наций приобретает большое значение для мирного международного сотрудничества. Скорое начало общеевропейского совещания по вопросам безопасности и сотрудничества в Европе и его успешное проведение будут, как подчеркивали обе стороны, существенным вкладом в обеспечение мирного развития в Европе.

Как указывается в коммюнике, члены правления СДПГ единогласно одобрили беседы Г. Венера в ГДР и их результаты.

● ЮАР: НИКАКИХ «УСТУПОК»!

НЬЮ-ЙОРК, 2 июня. (ТАСС). Южноафриканские власти не только продолжают незаконную оккупацию Намибии, но и намерены распространить на нее политику апартеида, расчленив территорию страны. К такому выводу пришел совет ООН для Намибии, выступивший со специальным заявлением в связи с появившимися в западной печати сообщениями, будто бы правительство Южной Африки пошло в последнее время на «уступки» в вопросе о Намибии.

В действительности, как указывается в заявлении совета, действия властей ЮАР в отношении Намибии были и остаются актом открытого неподчинения решениям ООН, ряд органов которой, в том числе международный суд, Совет Безопасности и Генеральная Ассамблея, решительно осудили незаконную оккупацию Намибии.

● КУРС ДОЛЛАРА ПАДАЕТ

ПАРИЖ, 2 июня. (ТАСС). Новое падение курса американского доллара было зарегистрировано на западноевропейских валютных биржах. В финансовом центре ФРГ — Франкфурте-на-Майне курс доллара упал на 2,5 процента. Понижение курса американской валюты произошло также на биржах Парижа, Лондона, Цюриха.

● КРАТКИЕ СООБЩЕНИЯ

▲ Английский комитет защиты мира начал новую кампанию за восстановление мира в Индокитае. В опубликованном заявлении подчеркивается, что претворение в жизнь парижского соглашения о прекращении войны и восстановлении мира во Вьетнаме потребует такой же массовой поддержки, как и борьба за прекращение военных действий.

▲ Президент Чили С. Альенде принял находящуюся здесь с визитом делегацию Компартии Чехословакии во главе с секретарем и членом Президиума ЦК КПЧ И. Кемпным.

▲ Выступив 1 июня по радио, премьер-министр Пападопулос сообщил о решении правительства объявить Грецию президентской республикой и низложить короля Константина. Пападопулос заявил, что отныне он берет на себя обязанности президента.

▲ Выступая на конференции национального совета содействия американо-китайской торговле, заместитель главы американской группы связи в КНР А. Дженкинс отметил, что американские дипломаты будут «прокладывать путь для бизнесменов в китайские государственные торговые организации».

(По материалам ТАСС).

ПОКОРЕННЫЙ ЗАРАФШАН

ВЧЕРА ВСТУПИЛ В СТРОЙ КАРМАНИНСКИЙ ГИДРОУЗЕЛ ИМЕНИ 50-ЛЕТИЯ СССР

НАВОИ, 2 июня. (По телефону от соб. корр. Ю. Кузьмина). В 1969 году на границе двух областей—Самаркандской и Бухарской, возле древнего кургана Айтепа, началось строительство крупного гидроузла на реке Зарафшан. Сегодня началась его рабочая вахта.

Мы строим много, и все стройки радуют людей. Но каждый объект волнует человека по-своему. Говорят, самое глубокое и яркое впечатление — первое. Какое оно? Спрашиваю гидротехника, бетонщика, мелиоратора, учителя, хлопкороба. Ответ один:

— Красиво! До чего же красиво все сделано!

Но красота — это внешняя сторона строительства. Отличную оценку дала государственная комиссия исполнению всех объектов гидроузла: верхнему и нижнему бьефам, подводящему и отводящему каналам, дюкерам, водобойному колодцу.

На гидроузел с крутого берега Зарафшана спускается асфальтированная дорога, обставленная с обеих сторон бетонными тумбами. Еще издали видны огромные символические коробочки хлопка, поднятые высоко вверх двумя опорами. В этом изображении — главный смысл нового гидротехнического сооружения. Оно призвано содействовать развитию сельскохозяйственного производства двух областей — Бухарской и Самаркандской.

Вот сама плотина с ажурными перилами, под стать тем, какие можно встретить в Петергофе. А называется плотина совсем прозаически — это мостовая и щитовая коробка. У проемов, зашторенных тяжелыми металлическими затворами, бьется вода-кормилица.

Гидроузел распределит живительную влагу в соответствии с потребностями сельскохозяйственного производства. Зимой же и весной река направится в водохранилища Самаркандской области.

За плотиной два канала: правобережный и левобережный. Правобережный идет в Канимех, пустынный район Бухарской области. Не трудно представить, как вода Зарафшана преобразит чабанский край. Второй канал даст воду колхозным и совхозным полям Навоийского района.

«Я пришел покорить тебя, Зарафшан».

Гордый вызов реке был брошен четыре года назад. Теперь она покорена.

Автоматизированный пункт управления гидротехническим сооружением удивительно похож на диспетчерскую аэропорта. Два этажа в царстве стекла. Перед диспетчером, как на ладони, вся панорама гидроузла. На стене пульт. Простое нажатие кнопки, и меняется режим реки.

550 кубометров воды в секунду способен пропустить новый гидроузел. Теперь поливное земледелие можно будет вести на 32.000 гектарах Навоийского, Канимехского и Гиждуванского районов. В перспективе же здесь будет введено в сельскохозяйственный оборот еще 25—30 тысяч гектаров земель.

Вода даст дополнительную силу бесценному дару земли — хлопковой коробочке. Теперь, с вводом гидроузла, Зарафшанская долина способна на большее. Производство здесь будет расти непрерывно. Это результат постоянной заботы Коммунистической партии и Советского правительства о развитии производительных сил Советского Узбекистана. Ярким примером может служить Бухарская область. Десять лет назад здесь построен Аму-Каракульский машинный канал, в 1985 году введена в действие первая очередь Аму-Бухарского машинного канала. В год 50-летия Великого Октября пущен в эксплуатацию Шафирканский гидроузел, в 1971 году начаты работы на строительстве второй очереди Аму-Бухарского канала. Сегодня — новая победа. В строю Карманинский гидроузел. Для этого пришлось переместить 2 миллиона кубометров земли, уложить 19 тысяч кубометров бетона, 668 тонн арматурной стали.

Умелыми работниками показали себя на стройке бригадир бетонщиков Эльмурад Курбанов, электрик Валентин Кузнецов, штукатур Фарида Вахидова, бульдозеристы Касым Набиев, Давран Рахматов, шоферы Бабакул Санакулов, Наджим Камбаров и многие другие.

Об Алиме Хакимове расскажу подробнее. Здесь началась его рабочая биография. После окончания Ташкентского политехнического института его направили на работу во Всесоюзный научно-исследовательский институт водной геологии, но он убедил комиссию, что его место на строительстве гидроузла. Не обиделся, что первая запись в трудовой книжке—незвучная для специалиста с высшим образованием. Работал бетонщиком. Стал мастером, потом прорабом, затем начальником участка. Организатор из него получился прекрасный. Все работы его участок выполнил на высоком техническом уровне.

Новый гидроузел построен коллективами ПМК-5 управления «Бухараканалстрой» и ПМК-4 «Спецмонтажводстроя» при участии Навоийского строительного управления, Бухарской автотракторной колонны Узглавводстроя. Активную помощь строителям оказали земледельцы Пахтачийского и Навоийского районов. Новому гидроузлу присвоено имя 50-летия СССР.

Многолюдным был митинг, посвященный пуску гидроузла. Его открыл первый секретарь Бухарского обкома партии К. М. Муртазаев. Заместитель начальника управления «Аму-бухараканалстрой» В. В. Цой, директор совхоза «Нарпай» С. Умаров, работница ПМК-5 Н. Митникова и другие, выступившие на митинге, говорили о готовности самоотверженным трудом и впредь крепить могущество любимой Родины, выражали благодарность партии и правительству за повседневную помощь в развитии сельского хозяйства республики.

На митинге выступили кандидат в члены Политбюро ЦК КПСС, первый секретарь ЦК Компартии Узбекистана Ш. Р. Рашидов, министр мелиорации и водного хозяйства СССР Е. Е. Алексеевский.

С большим подъемом участники митинга направили приветственное письмо Центральному Комитету КПСС и Совету Министров СССР.

В торжестве, посвященном открытию гидроузла, приняли участие члены Бюро ЦК Компартии Узбекистана А. Д. Бесчастнов, Ю. Р. Курбанов, В. Г. Ломоносов, Т. Н. Осетров, Н. Д. Худайбердыев, представители трудящихся соревнующейся Самаркандской области.

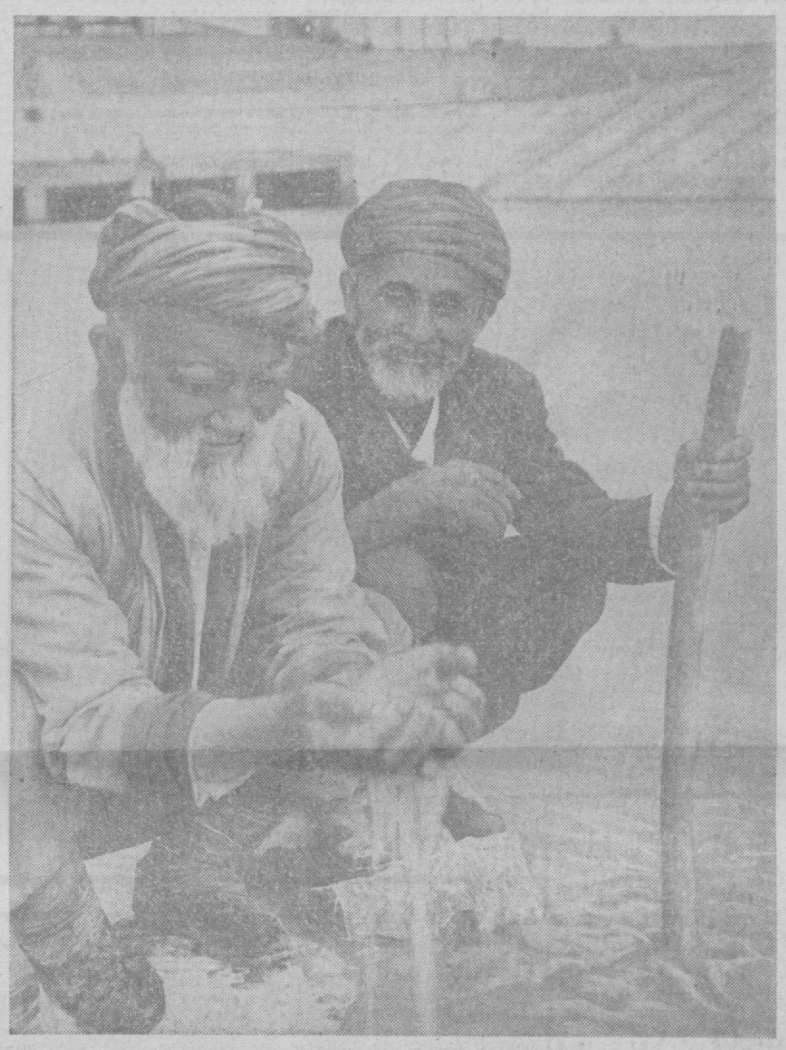

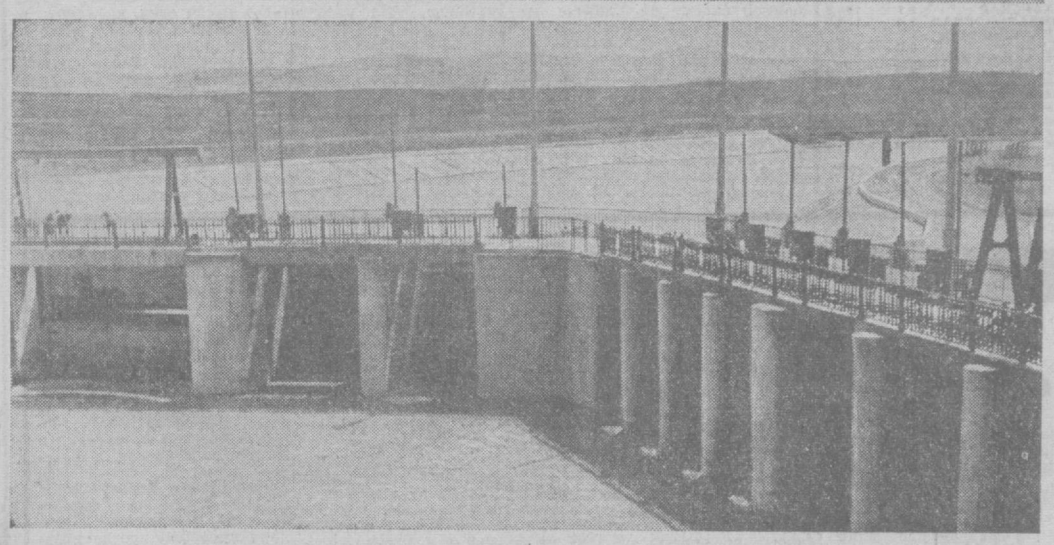

Тысячи дехкан Бухарской и Самаркандской областей участвовали в сооружении Карманинского гидроузла. И по рукотворной реке пошла вода. Бережно зачерпывает воду Мирзокобил Санакулов из колхоза имени К. Маркса Пахтачийского района. «Вот оно, наше богатство», — говорит он. Исмаилу Хидирову из колхоза «Ленинград» Навоийского района. На снимке внизу: основное сооружение Карманинского гидроузла.

Фото Г. ЯКУБОВА. (Бухара).

Доска почета

ЗА ДОСРОЧНОЕ ВЫПОЛНЕНИЕ ПЛАНА ЗАГОТОВОК ШЕЛКОВИЧНЫХ КОКОНОВ НА РЕСПУБЛИКАНСКУЮ ДОСКУ ПОЧЕТА ЗАНОСЯТСЯ:

Наманганская область (секретарь обкома партии **М. Ибрагимов**, председатель облисполкома **И. Усманходжаев**, секретарь обкома комсомола **Т. Джураев**, начальник областного управления шелководства **Н. Касымов**).

Кашкадарьинская область (секретарь обкома партии **Р. Гаипов**, председатель облисполкома **З. Сражиддинов**, секретарь обкома комсомола **А. Базаров**, начальник областного управления шелководства **С. Ахмедов**).

Ташкентская область (секретарь обкома партии **М. Мусаханов**, председатель облисполкома **С. Асамов**, секретарь обкома комсомола **А. Исхаков**, начальник областного управления шелководства **А. Маттиев**).

Шафирканский район (секретарь райкома партии **Д. Арипов**, председатель райисполкома **Р. Ходжаев**, секретарь райкома комсомола **Ф. Шарипов**, директор головной коконосушилки **Р. Сафарова**).

Баяутский район (секретарь райкома партии **С. Тухлиев**, председатель райисполкома **Г. Бердиназаров**, секретарь райкома комсомола **Д. Газибеков**, директор головной коконосушилки **М. Худайшукуров**).

Ворошиловский район (секретарь райкома партии **А. Саттаров**, председатель райисполкома **Т. Мухсинова**, секретарь райкома комсомола **У. Якубов**, директор головной коконосушилки **С. Хакимов**).

Гулистанский район (секретарь райкома партии **Б. Пирназаров**, председатель райисполкома **Д. Каримова**, секретарь райкома комсомола **Н. Шакиров**, директор коконосушилки **В. Маринисева**).

Джизакский район (секретарь райкома партии **Э. Исламов**, председатель райисполкома **А. Нормуродов**, секретарь райкома комсомола **Т. Ахмедов**, директор головной коконосушилки **Ф. Сидиков**).

Сырдарьинский район (секретарь райкома партии **М. Каримов**, председатель райисполкома **У. Ходжаев**, секретарь райкома комсомола **С. Акилов**, директор головной коконосушилки **Н. Хайткулов**).

МУЗЕЙ ТРУДОВОЙ СЛАВЫ

В колхозе «Ленинизм» Янгиюльского района на высоком холме, поднявшемся у Большого Узбекского тракта, построен музей трудовой славы. В его шести залах размещены экспонаты, рассказывающие о жизни узбекских дехкан в дореволюционный период, о становлении колхоза, его успехах в развитии экономики и культуры, о счастье, которое принесла труженикам села ленинская национальная политика. Многие стенды посвящены героям, прославившим родное хозяйство высокими урожаями хлопка. Собранные здесь материалы повествуют об одном из организаторов колхоза Герое Социалистического Труда Абдулле Артыкове.

В торжественном открытии музея приняли участие около пяти тысяч колхозников и их гостей из многих районов Ташкентской области.

(УзТАГ).

ПОБЕДИТЕЛЯМ СОЦИАЛИСТИЧЕСКОГО СОРЕВНОВАНИЯ

Единый общесоюзный знак «Победитель социалистического соревнования 1973 года».

Постановлением Центрального Комитета КПСС, Совета Министров СССР, ВЦСПС и ЦК ВЛКСМ «О развертывании Всесоюзного социалистического соревнования работников промышленности, строительства и транспорта за досрочное выполнение народнохозяйственного плана на 1973 год» учрежден единый общесоюзный знак «Победитель социалистического соревнования 1973 года» для награждения лучших рабочих и членов бригад, добившихся наиболее высоких трудовых показателей в социалистическом соревновании в данной отрасли.

30 мая президиум ВЦСПС рассмотрел и утвердил образец знака «Победитель социалистического соревнования 1973 года» и положение о нем.

Определено, что знаком «Победитель социалистического соревнования 1973 года» награждаются лучшие рабочие, колхозники, руководящие и инженерно-технические работники, служащие, мастера, сотрудники научно-исследовательских, проектно-конструкторских и других организаций, добившиеся наиболее высоких трудовых показателей во Всесоюзном социалистическом соревновании за выполнение и перевыполнение государственного плана 1973 года.

Награждение знаком будет производиться как по результатам работы за год, так и в течение года — за досрочное выполнение годового задания и социалистических обязательств.

Знаком «Победитель социалистического соревнования 1973 года» награждаются: работники предприятий и организаций союзного подчинения — совместным постановлением министерства, ведомства СССР и ЦК профсоюза; работники предприятий и организаций республиканского подчинения — совместным постановлением министерства, ведомства союзной республики и республиканского комитета профсоюза или совета профсоюзов, где республиканского комитета профсоюза нет (по РСФСР — министерства, ведомства РСФСР и ЦК профсоюзов); работники предприятий и организаций районного, областного, краевого подчинения, совхозов и колхозов — совместным постановлением обл(край) исполкома и областного, краевого совета профсоюзов.

Ходатайствуют о награждении знаком «Победитель социалистического соревнования 1973 года» администрация, комитет профсоюза и комитет комсомола предприятия, организации, учреждения, колхоза. Списки направляются в соответствующие министерства, ведомства, обл(край) исполкомы.

Вручение знака «Победитель социалистического соревнования 1973 года» будет производиться на собраниях трудящихся. Награжденному вместе со знаком вручается удостоверение установленного ВЦСПС образца. Знак «Победитель социалистического соревнования 1973 года» носится на правой стороне груди и располагается ниже орденов. В трудовой книжке лиц, которые награждены знаком «Победитель социалистического соревнования 1973 года», делается соответствующая запись.

В Президиуме Верховного Совета СССР

За успехи, достигнутые при сооружении Красноярской гидроэлектростанции имени 50-летия СССР, Президиум Верховного Совета СССР Указом от 1 июня 1973 года наградил орденами и медалями СССР большую группу отличившихся рабочих, инженерно-технических работников и служащих предприятий и организаций.

Орденом Ленина награждены: главный энергетик Красноярскгэсстроя В. П. Аверченко, бригадир сантехников управления «Сантехмонтаж» Красноярскгэсстроя А. Ф. Блинков, бывший начальник Красноярскгэсстроя А. Е. Бочкин, главный инженер Красноярской ГЭС имени 50-летия СССР В. И. Брызгалов, электролинейщик Красноярского монтажного участка треста «Гидроэлектромонтаж» Я. Д. Васильев, бригадир арматурщиков управления основных сооружений Красноярскгэсстроя А. И. Воронов, начальник участка управления основных сооружений Красноярскгэсстроя В. И. Гладун, бывший начальник управления основных сооружений Красноярскгэсстроя Г. Т. Горлов, заместитель начальника Красноярскгэсстроя А. И. Грабовецкий, директор ленинградского отделения института «Гидропроект» имени С. Я. Жука Ю. А. Григорьев, бригадир слесарей-монтажников Братского монтажного участка треста «Спецгидроэнергомонтаж» Н. И. Деревянко, бригадир слесарей-монтажников Братского монтажного участка треста «Спецгидроэнергомонтаж» Ю. А. Григорьев, бригадир слесарей-монтажников Братского монтажного участка треста «Спецгидроэнергомонтаж» М. М. Жданович, начальник Братского монтажного участка треста «Спецгидроэнергомонтаж» Н. В. Затовский, бурильщик Красноярского специализированного управления треста «Гидроспецстрой» П. К. Зыков, начальник автоконторы автотранспортного управления Красноярскгэсстроя Н. А. Коломиц, шофер автотранспортного управления Красноярскгэсстроя А. Ф. Корнеев, бурильщик Красноярского специализированного управления треста «Гидроспецстрой» Л. П. Кравченко, бригадир арматурщиков управления основных сооружений Красноярскгэсстроя Н. П. Кулиш, бригадир шоферов автотранспортного управления Красноярскгэсстроя В. С. Махров, бригадир слесарей-разметчиков Ленинградского металлического завода имени XXII съезда КПСС А. П. Миронов, шофер автотранспортного управления Красноярскгэсстроя М. П. Мичкавский, фрезеровщик Ленинградского металлического завода имени XXII съезда КПСС А. В. Овчинников, бригадир такелажников Братского монтажного участка треста «Спецгидроэнергомонтаж» И. И. Палатин, электрослесарь авторемонтного завода Красноярскгэсстроя В. С. Попов, директор Красноярской ГЭС имени 50-летия СССР Б. А. Растоскуев, бригадир слесарей-монтажников Братского монтажного участка треста «Спецгидроэнергомонтаж» Е. О. Сафронов, бригадир слесарей-сборщиков Чеховского завода «Гидростальконструкция» Н. Е. Суравов, бурильщик Красноярского специализированного управления треста «Гидроспецстрой» В. И. Шведчиков и бригадир плотников деревообрабатывающего завода Красноярскгэсстроя П. С. Шустров.

Орденом Октябрьской Революции награждено 17 человек, орденом Трудового Красного Знамени — 416, орденом «Знак Почета» — 521, медалью «За трудовую доблесть» — 423 и медалью «За трудовое отличие» — 386 человек.

ЛЮБОВЬ К ЗЕМЛЕ

РАССКАЗЫ О КОММУНИСТАХ

СЕКРЕТАРЬ парткома совхоза имени Пятилетия Узбекской ССР Аккурганского района Халима Рузиевна Тафурова — женщина прямая и откровенная — упрекнула как-то:

— В газетах много пишут о звеньевых, бригадирах, председателях колхозов, директорах совхозов. А вот об управляющих совхозными отделениями мне редко приходилось читать. А ведь по объему продукции наши отделения не уступают иным колхозам. Вот, например, отделение «Тинчлик». Только под хлопком занято 570 гектаров. В минувшем году каждый гектар дал свыше 40 центнеров хлопка. Руководит отделением коммунист Халит Сайдалиевич Джапеш — умелый организатор, знающий специалист, человек высокого долга, член областного комитета партии. Почему бы вам не написать о нем?

РАНО просыпается кишлак. Еще догорают последние звезды и под сенью деревьев прячутся остатки ночи, еще лишь бледно-голубые всполохи на востоке извещают о рождении нового дня и ранние птицы робко пробуют свои голоса, а уже курится в воздухе дымок домашних очагов, хлопают калитки, где-то заурчал тракторный мотор.

Обжигаясь горячим чаем, Халит Сайдалиевич нетерпеливо посматривает на часы.

— Не спеши, успеешь,— говорит жена.

Айше и сама торопится в детский сад — надо принять детей до выхода работниц в поле. Но вчера муж пришел домой поздно, когда все спали, и сегодня ей хочется хотя бы коротко поделиться домашними новостями. Звонила дочь Фатима (она студентка Ташкентского медицинского института), у нее все в порядке, на праздники обещает приехать. Муневер получила пятерку по физике, а Зарема — тройку по истории.

Халит Сайдалиевич внимательно слушает жену.

— К председателям управимся с культивацией, останусь на денек дома и займусь домашними делами.

Казалось, что безоблачное утреннее небо предвещало хорошую погоду. Но чуть солнце поднялось над горизонтом — и грязновато-серые рваные облака затянули небо.

Халит Сайдалиевич и бригадир Метхан Дадаев шли молча по междурядьям. То один, то другой время от времени осторожно разгребали руками затвердевшую почву. Молча переглядывали сь. Обоим было ясно: начинается корневая гниль — самое страшное для неокрепших растений. Дожди переувлажнили почву, а солнца мало. Земля схватилась твердой коркой, закрыла доступ воздуха к корням.

Халит Джапеш в пятнадцать лет — в суровые годы войны — стал хлопкоробом. Работал трактористом, звеньевым, бригадиром. С 1967 года руководит отделением. Опыт говорит ему — медлить нельзя.

— Нужно рыхлить землю, разрушать корку, увеличить доступ воздуха к корням, — советует управляющий бригадиру.—Собери людей. Надо поговорить. Если запоздаем с рыхлением хотя бы на один день, много тонн хлопка недосчитаемся.

Позже, встретившись с секретарем партийной организации отделения Аннифе Альчиковой, Халит Сайдалиевич попросил вечером собрать коммунистов. Состояние хлопчатника вызывает тревогу, надо посоветоваться с людьми. Нельзя, чтобы пропало хотя бы одно растение.

Вот так всегда Джапеш советуется с людьми. Не только требовать от них добросовестного труда, но делиться своими мыслями, своими тревогами, откровенно говорить о трудностях, внимательно выслушивать мнения, предложения — так он привык работать.

В 1971 году Джапеша перевели в «Тинчлик» из другого отделения. Нельзя было сказать, что тогда «Тинчлик» был отстающим отделением, но и не блистал.

Это было весной. На полях завершили первую обработку. Несколько дней изучал Джапеш поля, не пропуская буквально ни одного метра. А потом собрал бригадиров, звеньевых, механизаторов, поливальщиков. Это были люди, хорошо знающие мастера своего дела: Матхан Дадаев, Паша Дастанов, Мамур Хашимов, Аннифе Альчикова, Нигмат Тюлегенов, Фазыл Сабиров. У каждого за плечами немалый опыт. И Джапеш не стал скрывать своей тревоги, прямо высказал свои критические замечания:

— Нет еще на полях настоящей культуры земледелия.

И этот общий вывод подкрепил конкретными замечаниями: на такой-то карте — сорняки, на другой — поля плохо спланированы, на третьей — недодали при посеве минеральных удобрений, в некоторых местах при культивации повредили растения.

Кое-кому показался Джапеш излишне требовательным, кое-кто посчитал его замечания мелкими придирками. Но это было не так. Большой мастер земледелия не признавал небрежности в уходе за посевами и стремился привить эти качества своим подчиненным. Требовал он всегда одного — хозяйской заботы о земле.

Как-то во время нашей беседы он сказал:

— Земля отзывчива на заботу. Она сама набирает силу при правильном уходе. У Карла Маркса есть замечательные слова о том, что земля в отличие от других средств производства при правильном ее использовании, не только не снашивается, а, наоборот, становится еще мощнее и плодороднее. Как же не ценить это величайшее качество земли!

Некоторые думали: ну что случится, если чуть недовнес удобрений, чуть недополил или оставил несколько сорняков? А для Джапеша огрехи были проявлением пренебрежения к земле.

В первый же год земледельцы убедились в справедливости его требований. На тех же землях, при тех же затратах урожайность на гектаре возросла на три центнера.

И когда в минувшем году на партийном собрании Джапеш предложил бороться за 40-центнеровый урожай со всей площади, мало кто усомнился в реальности поставленной задачи. Коллектив работал с полной отдачей сил. И хотя минувший год был очень трудным, поставленная цель была достигнута. При этом почти все бригады по урожайности достигли примерно одного уровня.

Весной нынешнего года, вернувшись с пленума обкома партии, Халит Сайдалиевич рассказал рабочим отделения о тех задачах, которые стоят в третьем году пятилетки перед хлопкоробами области, республики, о развернувшемся соревновании земледельцев.

— А каким будет наш вклад? — обратился затем к людям.

После серьезных обсуждений, подсчетов, поисков резервов решили бороться за 42 центнера. Правда, кое-кто предложил записать в обязательствах 45 центнеров, но Джапеш остудил горячие головы трезвыми подсчетами.

— Придет время, и за 50 центнеров будем бороться. А сейчас это необоснованное предложение. Ведь если государственный план — закон, то обязательство — наша честь.

— Умение выбрать реальную цель, увлечь ею всех — главное в характере Джапеша, — говорит о нем секретарь партийной организации отделения А. Альчикова.

— Он не считает свое мнение бесспорным, хотя по опыту, знаниям превосходит многих из нас, — отмечает звеньевой Фазыл Сабиров. — Джапеш прислушивается к мнению каждого. Поэтому его решения всегда обоснованы, учитывают все плюсы и минусы.

... И нынешней весной трудности были побеждены упорством и мастерством хлопкоробов. К концу апреля на всей площади провели культивацию, ни один росток не погиб.

В мае коллектив отделения добился новых успехов в уходе за хлопчатником.

МЫ СТОИМ с главным агрономом совхоза Василием Петровичем Бакулиным на обочине карты. Убегают вдаль ровные строчки посевов. Крепкие растения тянутся к солнцу.

Как не залюбоваться вот таким полем! Во всем видна высокая культура земледелия, забота о земле. Сейчас по густоте стояния, по развитию растений, по чистоте посевов хлопчатник самый лучший в отделении Джапеша.

И. ЛЯСКАЛО.
Соб. корр. «Правды Востока».
Ташкентская область.

ПИСЬМО С КОММЕНТАРИЕМ

РАЗВЕ ТАК СОРЕВНУЮТСЯ?

«Уважаемая редакция! Мы хотим рассказать о работе нашего железнодорожного участка. На участке нас десять: грузчики, крановщики, водители автопогрузчиков, трактористы. Работаем в основном на погрузке и разгрузке вагонов, на складах, в цехах.

По всей стране все шире и шире развертывается социалистическое соревнование. Включился в него и коллектив нашего цеха. Но включился он, так сказать, на словах. Обязательства, как это должно быть, с нами не обсуждали, а преподнесли на собрании в готовом виде. Да и о каком обсуждении может идти речь, если мы не знаем даже нормы времени погрузочно-разгрузочных работ. Нет у нас ни гласности соревнования, ни сравнимости результатов. И что самое обидное — работа не в радость, нет морального удовлетворения...».

(Из письма рабочих 6-го транспортного цеха Ташкентского агрегатного завода).

У ВХОДА на завод, как и на любом, наверное, предприятии,— доска объявлений. Рядом доска поменьше с надписью: «Доска показателей социалистического соревнования».

В цехе меня встретили радушно, открыли комнату, где предполагается оборудовать Красный уголок. Уже принесли сюда скамейки, повесили доску, на которой будут показатели соревнования и портреты передовиков цеха.

Диспетчер Сервер Умерович Умеров, член цехкома, рассказал, как организовано в цехе социалистическое соревнование.

— Как и везде, у нас сначала приняли обязательства рабочие, а затем — общецеховые.

Он заглянул в папку с бумагами и продолжал:

— В соревновании участвуют 80 процентов рабочих цеха. Ну а те, кто не включился, лишены премии. На соревнование мы вызвали тринадцатый цех, тоже вспомогательный. Ежеквартально подводим итоги. Кроме того, у нас есть форма отчетности по балльной системе, которую мы каждый месяц сдаем в завком.

Умеров протянул мне отчет за март. Девять пунктов, четыре подпункта. Если верить баллам, транспортный цех в передовиках не числился, но и в хвосте не плелся. Чаще всего мелькает «5». Исключение составляли графы «выполнение плана», где значилось «10», и «развитие рационализации», где уныло скучал нуль.

На стол легла плотная стопка белых листков — личные обязательства рабочих цеха. Приведу дословно одно — водителя Р. Баисова, нынешнего председателя цехкома:

«Я, Баисов Р. беру на себя повышенное социалистическое обязательство:

1. Поддерживать машину технически исправной.
2. Не совершать прогулов без уважительных причин.
3. Не делать никаких аварий.
4. Бороться за экономию горючего.
5. Бороться за экономию шин.
6. Активно участвовать в жизни цеха.
7. Вызываю на соревнование В. Душкина».

Столь же безлично, неконкретно выглядели все «повышенные» обязательства. Различие состояло лишь в том, что грузчики вместо экономии горючего и шин обязывались «соблюдать технику безопасности», «держать инструмент технически исправным».

Но ведь не совершать прогулов без уважительных причин, держать инструмент исправным — это прямая служебная обязанность каждого рабочего... Не может быть обязательством и соблюдение правил техники безопасности.

С Николаем Клеминым, одним из авторов письма в редакцию, мы встретились в обеденный перерыв. Но спокойного разговора не получилось. Все происходящее в цехе волнует его. Говорил он сбивчиво, горячо:

— Видели вы наше цеховое обязательство? Ну разве это обязательство? Это же перечень служебных обязанностей. А ведь обсуди его с рабочими, все могло быть иначе. Я не стану о других говорить — каждому своя работа виднее. Поэтому — о себе. Вот наша бригада — грузчики. Никто и не спросил о наших планах, задумках. Надо, например, уменьшить аварийность при погрузочно-разгрузочных работах. Это наше конкретное дело. Почему же нет такого конкретного обязательства — что и где сделать. Так нет, взяли да записали: «Не нарушать трудовую дисциплину, выполнять производственное задание». А на деле что получается? Как-то раз сошел вагон с рельсов. Пришлось нам путь ремонтировать. Так нам же еще и премию выписали. Спрашиваем: «За что?». Говорят: «За ремонт пути».

— Раньше мы крупную металлическую стружку дробили, а уже потом в вагоны загружали, — продолжал Клемин. — Но вот уже несколько месяцев дробилка не работает. А я так считаю: раз соревнование — так значит все лучшее должно быть в работе. А мы стружку, как она есть, в вагоны грузим. А если раздробить — ее вдвое больше поместится. Думаете, не говорили об этом? Сколько раз! А дробилка стоит себе. Зато мы премии получаем. Премия, конечно, хорошо. Но только мы хотим знать, за что она. И почему мы в этом месяце получили столько, а в другом меньше? Наше цеховое начальство считает так: тебе выписали деньги — получи, распишись и иди. А мы не хотим так! Мы хотим знать, за что они, эти деньги. Как-то раз начальник цеха нам сказал: «Да вы и этого не заработали».

— Да как же его понимать? Если не заработали, так не нужно выписывать. А то выходит: или мы обманываем государство, или он.

Николай взъерошил светлые волосы и сказал:

— Очень много пишут о соревновании. Мне, когда читаю, завидно становится. Люди с душой работают. Все друг у друга на виду. Сегодня сосед по станку обогнал товарища, а после смены рассказал, как обогнал и почему. Да не одному рассказал, а всем. И если он в передовики вышел, все знают, почему вышел. А у нас объявят результат, да и то не всегда, не всем. А как получили этот результат, не разберешь. Никто у нас не знает, на сколько процентов он сегодня задание выполнил. Да что сегодня!.. За месяц — и то не знаем. И не мудрено. Норм на погрузочно-разгрузочных работах у нас нет. Вот я иногда спрашиваю, а мне говорят: «Все тебе, Клемин, знать надо. Иди работай, не груби здесь».

— А мне действительно все знать надо. И не только мне одному. Всем. Иначе нам работать неинтересно. Ведь не только за деньгами мы сюда приходим. Да и какое же может быть соревнование, если мы ничего не знаем? Вслепую, выходит, работаем.

Когда мы прощались, Николай сказал:

— Меня иногда товарищи встречают словами: «Пишешь все?». Пишу, говорю. И писать буду, пока не изменится все. А изменится обязательно. Потому что так, как сейчас, не может быть, не должно и не будет. Я думаю, на то и соревнование, чтобы иначе все было.

Николай Иванович Пусько, председатель заводского комитета профсоюза, рассказал, как идет социалистическое соревнование на заводе. Видно, что здесь этому вопросу уделяют сейчас особое внимание. Но внимание это, к сожалению, распространяется только на основные производственные цехи.

— С шестым цехом у нас не ладно, — признается Н. И. Пусько.— Трудности здесь, я бы сказал, специфические. Цех еще не переведен на хозрасчет. Перевод планируем в 1974 году. Поэтому не налажен учет. Мы сейчас бьемся над этим, но похвастать пока нечем. Работа у них такая, трудно все учесть. В производственных цехах каждый рабочий имеет конкретное обязательство, а вот во вспомогательных — этого пока нет.

Уже покидая кабинет Пусько, я вспомнил о доске показателей и спросил у Николая Ивановича:

— Почему на общезаводской доске показателей соревнования нет шестого цеха?

— Там только производственные цеха. Вспомогательные у нас соревнуются отдельно между собой.

Да, на заводе достигнуты немалые успехи в повышении производительности труда рабочих основного производства. Вспомогательные же цехи — все еще отстающий участок.

Руководители завода, например, знают, что начальник цеха Петрушанский часто грубит рабочим, но дальше предупреждений дело не идет. Кое-кто даже оправдывает его: «Производство, дескать, тяжелое, нервное».

Цех не переведен на хозрасчет, но учет в нем вполне осуществим, как считают в плановом отделе. Было бы желание. А его нет. Мало того, начальник цеха отказался от плановиков, готовых прийти на помощь. Дает завод новое оборудование, внедряет рационализаторские предложения. Но вот уже долгое время из шестого цеха нет ни единого предложения. А ведь есть над чем подумать.

Правы авторы письма в редакцию: в их цехе соревнование организовано формально.

О. ЯКУБОВ.

ПЕРЕД ХЛЕБНЫМИ РЕЙСАМИ

ГОТОВЯТСЯ К ЖАТВЕ

ТРАНСПОРТНУЮ схему перевозок зерна во время уборки составили для одного из крупнейших зерноводческих хозяйств республики — совхоза «Галляарал-2» специалисты Ташкентской автоколонны № 2505 городского треста грузовых перевозок. Давняя дружба связывает шоферов этого передового автопредприятия и галляаральских хлеборобов. В горячие дни страды на хлебные нивы совхоза по многолетней традиции направляются десятки большегрузных машин для перевозки урожая. В минувшем году водители автоколонны перевезли почти двенадцать тысяч тонн зерна, а также около пяти тысяч тонн других грузов в порядке оказания шефской помощи совхозу.

Богатый урожай зреет на галляаральских полях. Успех уборочной во многом зависит от четкой работы автотранспорта. В совхозе — особые условия. Здесь отделения расположены друг от друга на многие десятки километров. Это затрудняет переброску автомобильных бригад и отрядов с одного участка на другой. Как эффективнее использовать транспорт и одновременно обеспечить своевременный вывоз зерна?

В канун уборочной в автоколонне побывали специалисты совхоза. Они привезли с собой карту посевных площадей, схему дорог, расчеты ожидаемой урожайности пшеницы и ячменя, сроки созревания хлебов. На основе этих данных и составили транспортную схему перевозок: определили потребность в автомашинах каждого отделения, графики их движения.

Сейчас готовится к отправке в первые хлебные рейсы автоотряд из сорока мощных «ЗИЛов» с прицепами. Все машины тщательно отремонтированы, наращены борта, заделаны щели в кузовах, чтобы зерно не просыпалось в пути. Каждым таким автопоездом за один рейс можно перевезти до десяти тонн пшеницы.

На уборку хлебов партийная организация автоколонны направляет самых опытных водителей, многие из которых — коммунисты и комсомольцы, не первый год помогающие хлеборобам. Среди них — шофера В. Александров, М. Агзамов, В. Цимбал, Н. Гайнуллин, З. Умеров, Н. Кулаков, М. Мифаев и многие другие. В минувшем году они выступили с инициативой организовать на уборке зерна двухсменную работу машин. Это позволило сделать транспортный конвейер бесперрывным.

Автоколонна № 2505 одной из первых в тресте подготовилась к оказанию помощи земледельцам на уборке зерновых.

(УзТАГ).

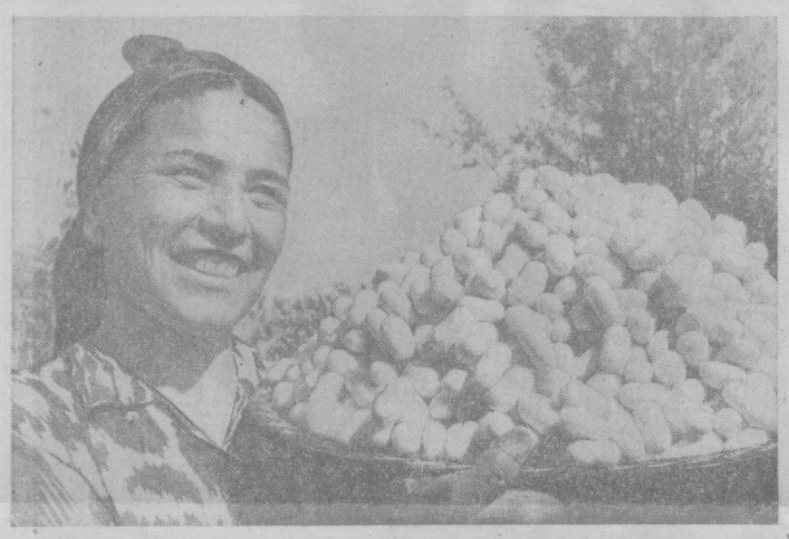

Славно потрудились шелководы колхоза имени Ленина Сырдарьинского района, сдавшие на заготовительный пункт много ценной продукции. Одной из первых справилась с личным заданием Иноят Латыпова, которую вы видите на этом снимке.

Фото А. ГОРОКРИКА. (УзТАГ).

ПОДАРОК ДЕТЯМ

ЗАМЕЧАТЕЛЬНЫЙ подарок получили юные ташкентцы в Международный день защиты детей. В центре столицы Узбекистана 1 июня открыт новый детский парк, которому присвоено имя В. И. Ленина.

Большую работу провели благоустроители Ташкента, чтобы создать на месте бывшей крепости этот зеленый островок. Они высадили здесь пятьсот многолетних деревьев. Аллеи парка украсили привезенные из Сибири голубые ели, плакучая шелковица, дубки и чинары.

Сооружены оригинальной формы бассейн и ансамбль фонтанов, построенных в виде лотосов из лучших сортов узбекского мрамора. К услугам юных посетителей также различные игровые павильоны и аттракционы, расположенные в тенистых аллеях беседки. В работах по благоустройству приняли участие старшеклассники и пионеры.

(УзТАГ).

КОКОНЫ — ГОСУДАРСТВУ

ОПЕРАТИВНЫЕ ДАННЫЕ о заготовках шелковичных коконов по областям республики на 2 июня

(в процентах к плану: первая колонка — заготовлено за день, вторая — с начала сезона).

БУХАРСКАЯ	2,1	126,8
СЫРДАРЬИНСКАЯ	3,0	113,0
СУРХАНДАРЬИНСКАЯ	2,0	108,5
КАШКАДАРЬИНСКАЯ	4,6	104,7
ТАШКЕНТСКАЯ	3,4	101,7
НАМАНГАНСКАЯ	0,6	100,7
Хорезмская	21,8	94,5
Ферганская	8,2	81,9
Андижанская	16,1	76,3
Самаркандская	16,9	71,6
Каракалпакская АССР	19,4	59,7
По Узбекистану	9,2	91,7

НА ЛЕТНИЕ ПАСТБИЩА

НАМАНГАН, 2 июня. (По телефону от соб. корр. А. Кадырова). Хозяйства области успешно ведут перегон скота на летние пастбища, расположенные за Кураминским и Чаткальским хребтами. Этому предшествовала тщательная подготовка. На скотопрогонных трассах протяженностью в несколько сот километров отремонтировали дороги и мосты, создали кормовые запасы, организовали ветеринарные посты. К сезону открылось движение по новому подвесному мосту через реку Чаткал, что значительно сократило путь на пастбища. На массиве Сандалаж, где разбивают юрты до 500 чабанских семей, сооружены помещения культурно-бытового назначения. Здесь животноводы будут получать медицинскую помощь. Сюда берут курс автолавки, кинопередвижки, агитмашины.

Колхозы и совхозы Учкурганского, Нарынского и Задарьинского районов уже полностью перебазировали свои фермы на отгоны. Сюда же доставлено свыше трехсот тысяч овец, коз, телок и недойных коров. А всего в горы направляется свыше полумиллиона голов скота.

Площадь выпасов нынче намного расширилась. Снега и дожди способствовали буйному отрастанию трав. На благодатных пастбищах стада пробудут до глубокой осени, животные хорошо прибавят в весе.

МИР ЗА НЕДЕЛЮ

МЕЖДУНАРОДНОЕ ОБОЗРЕНИЕ

ГОД ПЛОДОТВОРНЫХ ПЕРЕМЕН

ГОД, прошедший с майской встречи между руководителями Советского Союза и президентом США Р. Никсоном, войдет в историю как переломный этап в развитии советско-американских отношений. Для такого вывода сейчас есть все основания. Опираясь на прочный фундамент соглашений, заключенных в ходе московской встречи на высшем уровне, стороны за сравнительно небольшой срок достигли существенного прогресса в развитии сотрудничества в областях науки и техники, торговли, медицины, охраны окружающей среды, культурных обменов, в исследовании и использовании космического пространства в мирных целях. Уже объявлены составы экипажей космических кораблей «Союз» и «Аполлон», которые совершат в 1975 году совместный полет и стыковку в космосе.

Московские соглашения оказались жизненными и положили реальное начало давно назревавшему психологическому перелому в настроениях политических, научных и деловых кругов США в пользу углубления сотрудничества с нашей державой. Верным барометром этих перемен оказались ощутимые сдвиги в торгово-экономических связях, наступившие после двадцатилетнего «мертвого сезона», который был порожден дискриминационной политикой империалистических кругов США, тщетно надеявшихся затормозить развитие советской экономики.

В бюджетной комиссии палаты представителей США, обсуждающей сейчас закон о торговой реформе, за отмену дискриминационной практики в торговле с Советским Союзом выступают не только представители профсоюзов и политических кругов, но и влиятельные руководители корпораций. Так, Д. Паккард, председатель совета директоров компании «Хьюлетт-Паккард компани», подчеркнул что ликвидация барьеров на пути развития советско-американских торговых связей способствовала бы расширению торговли и улучшению отношений между двумя странами.

Председатель совета директоров компании «Оксидентл петролеум» Арманд Хаммер, подписавший недавно соглашение о строительстве в СССР крупного промышленного комплекса по производству минеральных удобрений, сказал, что, по его мнению, сейчас «открылись прекрасные возможности для развития деловых связей с СССР. Причиной тому служит прежде всего состоявшаяся в мае прошлого года встреча на высшем уровне. Можно считать, что в результате ее был сломан лед».

Непреходящее, историческое значение имеет документ «Основы взаимоотношений между Союзом Советских Социалистических Республик и Соединенными Штатами Америки», подписанный Генеральным секретарем ЦК КПСС Л. И. Брежневым и президентом США Р. Никсоном. В нем определено, что СССР и США будут исходить из того, что в ядерный век не существует иной основы для поддержания отношений между ними, кроме мирного сосуществования.

Договор об ограничении систем противоракетной обороны и временное соглашение о некоторых мерах в области ограничения стратегических наступательных вооружений, подписанные в мае прошлого года, помогли затормозить гонку вооружений, предотвратить казавшийся неизбежным крутой скачок в гонке противоракетного оружия, который потребовал бы новые многомиллиардные расходы.

Сейчас мировая общественность с огромным вниманием ожидает июньского визита Генерального секретаря ЦК КПСС Л. И. Брежнева в Соединенные Штаты. Этот визит, несомненно, явится новым крупным вкладом в осуществление Программы мира, одобренной XXIV съездом КПСС, внесет дальнейшие позитивные перемены в советско-американские отношения. Предстоящий визит приветствуют все, кому дороги мир, дело международной безопасности и сотрудничества.

ВСТРЕЧА В РЕЙКЬЯВИКЕ

ДВА дня в здании бывшего художественного музея в столице Исландии Рейкьявике проходили переговоры президента США Р. Никсона и президента Французской Республики Ж. Помпиду. В последний раз они встречались в декабре 1971 года на Азорских островах, когда во всем капиталистическом мире бушевал валютно-финансовый кризис. И на нынешней встрече главное внимание они были вынуждены уделить обостряющимся торговым и валютно-финансовым противоречиям между Соединенными Штатами и Европейским общим рынком.

Известно, что правительство Франции настаивает на безотлагательной реформе международной валютно-финансовой системы, на восстановлении обратимости доллара в золото, или же на установлении европейской цены на золото. Это изолировало бы доллар и лишило бы его нынешней уже необоснованной роли главной валюты капиталистического мира. Вашингтон, напротив, стремится отсрочить валютную реформу, добиться в качестве условия ее осуществления значительных торговых уступок со стороны «Общего рынка» и Японии для «оздоровления» американского платежного баланса, подорванного вьетнамской авантюрой и огромными расходами на нужды Пентагона. Американские монополии, по-видимому, устраивает больше нынешнее положение, когда от 80 до 100 миллиардов обесцененных долларов, находящихся в обращении за пределами США, дают им возможность скупать акции иностранных компаний в ведущих и наиболее перспективных отраслях промышленности Западной Европы. Между тем именно эти «странствующие миллиарды» вызывают периодически повторяющиеся острые приступы валютно-финансовых кризисов.

США требуют более свободного доступа к европейским сельскохозяйственным рынкам, в то время как Франция, являющаяся главным поставщиком сельскохозяйственной продукции странам Европейского экономического сообщества, категорически выступает против снижения таможенных пошлин на американские сельскохозяйственные товары.

Одним из центральных пунктов переговоров в Рейкьявике было предложение Белого дома о выработке «новой атлантической хартии». Эта идея была весьма прохладно встречена французской стороной. Как отмечает в связи с этим «Нью-Йорк таймс», не только в Париже, но и в других европейских столицах «рассматривают хартию как способ обеспечить американское господство в Европе» и «наблюдается нежелание подписывать такой документ, который в соответствии со взглядами Белого дома будет означать, что Европа станет больше платить за свою оборону и пойдет также на уступки в торговых и валютных вопросах в качестве цены за дальнейшее присутствие в Европе американских войск и ядерного оружия». Президент Ж. Помпиду выступил против предложения США провести в этом году между Р. Никсоном и главами государств и правительств стран — членов «Общего рынка» совещание в верхах. Франция, по-видимому, опасается, что на таком совещании США попытались бы использовать разногласия между европейскими странами, прежде всего между Парижем и Лондоном, для того, чтобы вырвать уступки по торговым и валютным вопросам.

Встреча в Рейкьявике не устранила глубинных франко-американских противоречий. Но она подтвердила, что, несмотря на изменившееся соотношение сил, Вашингтон не отказался от своих планов сохранить роль ведущей державы капиталистического мира, перераспределить военное и финансовое бремя в рамках НАТО в ущерб своим европейским союзникам и обеспечить интересы американских монополий с меньшими военными, финансовыми и экономическими издержками со своей стороны.

С. ЛОСЕВ.
(ТАСС).

БУХАРСКИЙ САД РИЗАМАТА

БУХАРА, 2 июня. (По телефону от общ. корр. Ю. Комаря). Пять лет назад колхоз имени Ленина Ромитанского района посетил известный садовод Ризамат-ата Мусамухамедов. У колхозников была давняя мечта — разбить на пустыре сад. Ризамат-ата привез с собой сотни черенков винограда и саженцев плодовых деревьев, помог составить карту будущего сада. Сегодня на 40-гектарном участке бывшего пустыря шелестят листвою тысячи яблонь, вишен, черешен, слив. Растут здесь и урюк, айва, персики, гранаты, всего не перечесть. А виноградные лозы на сотни метров образовали тенистые аллеи.

В этом году «Сад Ризамата» даст добрый урожай. Об этом свидетельствуют ветви деревьев, уже сейчас гнущиеся под тяжестью плодов. А виноградные лозы буквально усыпаны крупными гроздьями. Есть теперь где отдохнуть колхозникам в знойные дни. И за это они от всего сердца благодарны изумительному человеку — Ризамату Мусамухамедову.

ШТРИХИ К ПОРТРЕТУ

„СЛУЖАЩИЕ СЕКРЕТАРСКОГО ТИПА“

ВЫ ПРИХОДИТЕ в учреждение и, как обычно, первым делом обращаетесь к секретарю. Он докладывает о вашем приходе руководству. Если в учреждении пропускная система, заказывает вам пропуск, советует, к кому обратиться по интересующему вопросу, дает номера телефонов специалистов, в случае необходимости составляет для вас справку... Словом, успех вашего визита во многом будет зависеть от деловитости, квалификации и, что весьма важно, добросовестности секретаря.

Какими же качествами должны обладать секретари, или как называл их Ленин, «служащие секретарского типа»?

На мой взгляд, ответить на этот вопрос можно, лишь проследив историю формирования профессии секретаря, а также прибегнув к высказываниям самих секретарей о своей работе.

РЕВОЛЮЦИЯ разрушила старую бюрократическую систему. С первых дней Советской власти молодому государству рабочих и крестьян потребовалась огромная армия делопроизводителей, машинисток, стенографисток, секретарей-канцеляристов самого широкого профиля. И при этом не равнодушных «винтиков» казенной машины, а людей, преданных революции, с величайшей добросовестностью относящихся к своему делу. Сам Владимир Ильич работе служащих секретарского типа придавал огромное значение. Он считал, что секретарь, документотворец, одновременно должен быть оперативным канцелярским работником, ведущим контроль за исполнением намеченных мероприятий, обладать глубокими знаниями текущего делопроизводства и архивного дела. Этот «портрет» профессии, написанный Лениным в годы зарождения советского делопроизводства, и поныне является образцом.

А ВОТ что говорят сами секретари о своей профессии. Слово опытнейшему секретарю-стенографистке одного из министерств Любови Михайловне Красоткиной:

«Должность секретаря-стенографистки-машинистки, на мой взгляд, очень нужная. Ни одно учреждение не может обойтись без нее. Секретарь должен быть развитым человеком, умеющим разбираться во всех тонкостях своей профессии и, разумеется, уметь не только грамотно отпечатать материал, но и исправить ошибки в оригинале. В нашей работе быть культурным, вежливым — одно из основных качеств. Например, приходит посетитель. Мой долг — не просто ответить ему о часах приема и присутствии руководителя. Нужно внимательно выслушать его просьбу, дать деловой совет. Не знаю, как кто, а я чувствую себя виноватой, если посетителю долго приходится ждать в приемной. В обязанности секретаря должно входить и регулирование приема посетителей. Казалось бы, какой пустяк — ответ по телефону, но и здесь секретарь должен проявить максимум внимания. Как неприятно бывает, когда по делам службы вы звоните в учреждение и получаете ответ «его нет» или «он занят». Вы, понятно, не удовлетворены. У вас испортилось настроение от невнимания секретаря. Руководитель должен ставить секретаря в известность о регламенте своей работы. Тогда не будет подобных казусов. В общем, секретарь должен сделать все, чтобы посетитель покидал учреждение удовлетворенным. Очень приятно, когда тебя благодарят за чуткость».

А вот диаметрально противоположная точка зрения на свою работу. И тоже секретаря:

«Неблагодарная у нас работа. Ведь секретарь, по мнению некоторых работников,—это девушка на побегушках. «Иди туда», «Принеси это», «Все бросай и делай эту работу», хотя пять минут назад было дано совершенно противоположное указание. И так целый день. У моего начальника нет приемных часов. Поэтому люди приходят в любое время, и начинается:

— Где начальник?

— Его нет, уехал.

— Когда будет?

— Не знаю.

Посетитель ушел, не высказав ни горечи, ни обиды.

Но бывают и такие, которые и накричат на тебя за чужую вину, и дверью хлопнут. А настроение безнадежно испорчено на весь день».

— Почему последнее время вы стали часто менять места работы? — спросил я как-то старейшую, опытную машинистку.

Вот что она ответила:

«Условия заставляют. Лет мне уже немало, и работать, как девушка на побегушках, не могу. Кроме того, я стенографистка. Но эта работа сосредоточена в руках единиц. А надо бы, по-моему, ликвидировать такую монополию, привлекать к стенографии более обширный круг специалистов и не только старых, но и молодежь».

ПРАВЫ секретари, когда жалуются на отсутствие заботливого, культурного отношения, условий для дальнейшего повышения квалификации. Правы и руководители, когда от опытного, квалифицированного работника требуют четкости, деловитости, быстроты исполнения. Но, к сожалению, и те, и другие подчас не имеют четкого представления о том, что...

— Секретарь — это одна из основных фигур в учреждении, на предприятии. Через секретаря осуществляется координация руководства, весь служебный процесс.

— Секретарь, следовательно, правая рука, доверенное лицо руководителя. Отсутствие хорошего секретаря, как правило, немедленно сказывается на работе руководителя.

— Нельзя забывать, что степень производительности служебного процесса зависит от деловитости, чувства ответственности, четкости и культуры секретаря. Недаром М. И. Калинин говорил: «Работники стенографии — наши самые близкие помощники», дающие большую экономию времени, обеспечивающие ускорение темпов исполнения заданий.

Следует отметить, что секретарь-делопроизводитель, стенографистка, даже просто машинистка являются своего рода специалистами, без помощи которых обойтись невозможно. Нет машинистки — нет и своевременного отчета о выполнении плана работы, не говоря уже о секретарях, владеющих стенографией, которые ускоряют темпы работы и учреждения в целом, и отдельных специалистов. Сейчас во многих учреждениях для экономии рабочего времени введено в систему обучение специалистов печатанию на машинке. Это, конечно, в какой-то степени неплохо, а в общем... Специалист печатает, несомненно, медленнее и хуже машинистки. А ведь он получает солидный оклад, занят разработкой какой-либо важной проблемы. Стоит ли на него перекладывать еще и обязанности машинистки?

Парадоксально, но факт: при сокращении штатов в список сокращаемых «второстепенных» работников нередко первыми попадают секретари-машинистки. Правда, потом их упрашивают вернуться назад, а тем временем страдает дело. Не лучше ли дать одну дополнительную штатную единицу машинистки и освободить высокооплачиваемого специалиста от машинописи одним пальцем? На такое жадничество жаловался сам В. И. Ленин: «Конечно, это потребует увеличения расхода на служащих секретарского типа, но на эти расходы жалеть денег было бы самым неразумным делом».

Говоря о многогранности функций технического секретаря и недооценке этой должности некоторыми руководителями, нельзя обойти молчанием вопрос о моральных качествах самих секретарей. У нас немало образцовых работников этого профиля, но нередко мы еще встречаем таких секретарей, которые злоупотребляют неслужебными разговорами по телефону в рабочее время, рассеянно выслушивают посетителей, а иногда с недопустимым гонором обрывают их на полуслове. К таким горе-работникам и администрация, и общественные организации должны принимать самые строгие меры, помня, что добрая репутация того или иного учреждения во многом зависит и от того, каков его секретарь, как он встречает и провожает людей.

ПРИМЕРЫ и отдельные положения этой статьи, отнюдь не исчерпывая полноты вопроса, говорят о том, что назрела настоятельная необходимость в организации широкой системы подготовки служащих секретарского типа. Исходя из этого, Совет Министров Узбекской ССР, помимо имеющихся республиканских курсов стенографии и машинописи, счел необходимым организовать Ташкентский техникум делопроизводства с обязательным обучением стенографии, машинописи, архивному делу и другим предметам самого широкого профиля.

Мне лишь остается добавить, что и в техникум, и на курсы мы ждем молодых, энергичных людей, глубоко осознавших важность избранной ими профессии.

М. МУРАДОВ.
Директор Республиканских курсов стенографии и машинописи.

РЕСПУБЛИКА ОТ КРАЯ И ДО КРАЯ

ГАЗЕТЕ — ДЕСЯТЬ ЛЕТ

ГУЛИСТАН, 2 июня. (По телефону от соб. корр. А. Ханрутдинова). Областной газете «Сырдарьинская правда» исполнилось десять лет. 2.578 номеров, вышедших за эти годы, — летопись беспримерного трудового подвига покорителей Голодной степи, превративших большие просторы пустовавших прежде земель в крупный район советского хлопководства.

Свой юбилейный номер «Сырдарьинская правда» посвятила шагам саженьим целины. В статьях, корреспонденциях, зарисовках рассказывается, как голодностепцы борются за выполнение решений XXIV съезда КПСС, заданий третьего, решающего года пятилетки.

КОНКУРС ДОЯРОК

ДЖУМАШУЙ, 2 июня. (По телефону от собщ. корр. Ф. Бисеровой). На механизированной ферме задарьинского совхоза «Гульбах» проходил конкурс доярок Наманганской области. На чашу судейских весов ставились мастерство, высокая культура в работе. Приз «Лучшая доярка» выиграла Любовь Корякина — работница фермы учкурганского совхоза имени Ленина. Она доказала, что недаром у нее самый высокий показатель в области по надою молока — почти тысяча литров от каждой коровы ежеквартально.

Второе место заняла Кундузхон Темирова — доярка совхоза «Кызыл рават», третье — Туягуль Давлатова из совхоза «Учкурган».

Победители награждены почетными грамотами и памятными подарками. Они будут защищать честь Наманганской области на республиканском конкурсе доярок, который состоится в опытно-показательном хозяйстве «Красный водопад».

КРАСОТА В ЦЕХЕ

АНГРЕН, 2 июня. (По телефону от спец. корр. Ш. Зайнутдинова). Ангренская ГРЭС была местом проведения областного семинара, посвященного вопросам внедрения промышленной эстетики. В нем приняли участие представители заводов и фабрик столичной области, областного комитета партии, облсовпрофа, Узсовпрофа и ВЦСПС.

Как известно, Ангренская ГРЭС считается одним из образцовых предприятий, где широко внедряют эстетику в производство. Художественное оформление цехов, выбор наилучшего варианта освещения рабочих мест, рациональная окраска помещений и оборудования во многом способствовали повышению производительности труда энергетиков, закреплению кадров на станции. Каждый цех и участок здесь соревнуется за право называться коллективом высокой культуры. После ознакомления с достижениями ангренцев участники семинара обменялись мнениями, рассказали о своих успехах и увезли много поучительного из опыта работы партийной и профсоюзной организаций электростанции.

Квалифицированных медицинских работников готовит Ташкентский орден Трудового Красного Знамени медицинский институт. На снимке: кандидат медицинских наук М. Абидов в биохимической лаборатории проводит занятия со студентами четвертого курса стоматологического факультета Г. Каримовой и Я. Худайбердыевым.

Фото Р. ДЖУМАНИЯЗОВА.

БУДНИ И ПРАЗДНИКИ ТРУДА

Нельзя представить Чирчик без Дворца культуры «Химик». Его огни притягивают к себе сотни людей, обещая интересный вечер, занятие по душе.

Творчески, с огоньком трудился коллектив дворца в юбилейном году, постоянно искал новые формы и методы клубной работы, чтобы ярче, доходчивее донести до сознания каждого человека торжество ленинской национальной политики, плоды дружбы наших народов, идей интернационализма.

В республиканском смотре культурно-просветительных учреждений, посвященном 50-летию СССР, Дворец культуры Чирчикского электрохимкомбината завоевал первое место.

Сейчас на решающем этапе борьбы за претворение в жизнь планов девятой пятилетки от учреждений культуры зависит многое. Они должны стать пропагандистами и организаторами социалистического соревнования.

Что в этом направлении делает коллектив «Химика», рассказывает сегодня его директор А. Нестеренко.

Одна из главных задач нашего Дворца культуры — активная помощь партийным и профсоюзным организациям, развернувшим борьбу за выполнение планов и социалистических обязательств третьего года пятилетки. В чем выражается эта помощь?

Мы постоянно знакомим тружеников комбината с комплексным планом социального развития коллектива в девятой пятилетке, обеспечиваем гласность соревнования, пропагандируем опыт передовиков, чествуем лучших, заостряем внимание на недостатках.

Так, когда коллектив комбината стал на почетную вахту шестнадцати ударных декад, об этом сообщил большой транспарант у входа в парк. О том, как проходила ударная вахта, регулярно информировала радиогазета в беседах «10 минут до сеанса». Победителям в соревновании посвящались концерты художественной самодеятельности, которые устраивались на эстраде у центральной проходной.

В ответственные для комбината моменты работники и актив дворца всегда там, где они необходимее всего.

Остановили технологические цехи на капитальный ремонт. Его обязались провести за рекордно короткий срок — за пять дней. В эти дни в красных уголках, непосредственно на территории у цехов в обеденный перерыв устраивались концерты художественной самодеятельности, показ технических фильмов. Трудовая перекличка шла через радиогазету, «боевые листки», «молнии». После завершения ремонта во Дворце культуры провели вечер отдыха для ремонтников, на котором отличившимся вручали награды.

ИЗ ОПЫТА РАБОТЫ УЧРЕЖДЕНИЙ КУЛЬТУРЫ

Большую часть коллектива комбината составляет молодежь, и мы считаем своей первостепенной задачей воспитывать у юношей и девушек чувство гордости за высокое звание рабочего, любовь к профессии. Совместно с комитетом комсомола, культкомиссией завкома проводим встречи молодежи с ветеранами труда. На традиционных вечерах «Посвящение в рабочий класс» «молодое пополнение узнает о славном трудовом пути коллектива химиков. В торжественной обстановке совершается ритуал посвящения в рабочий класс: вручаются свидетельства о присвоении рабочего разряда, набор инструмента, юная смена дает клятву на верность трудовым традициям коллектива.

Во дворце красочно оформлены стенды с портретами передовиков производства, лучших рационализаторов, Героев Социалистического Труда, лауреатов Государственных премий. Стенд «Химики на трудовой вахте» отражает ход выполнения социалистических обязательств.

О трудовых достижениях, о лучших людях коллектива рассказывают материалы Комнаты трудовой славы. Радиогазета «Наши маяки» освещает ход социалистического соревнования, пропагандирует передовые методы труда, знакомит с новостями химического производства.

Оказываем мы помощь изучающим экономику, учащимся школ коммунистического труда, устраивая в красных уголках демонстрацию кинофильмов. Надо сказать, что в красных уголках цехов вообще ведется большая культурно-массовая работа. Здесь проходят дни первой получки и совершеннолетия, вручают свидетельства о присвоении первого рабочего разряда, провожают в армию, на пенсию. Вместе с культкомиссией завкома мы провели смотр красных уголков.

Кино — незаменимый помощник в нашей работе. И в трудовом воспитании ему отводится существенная роль. Мы проводили фестивали художественных и документальных фильмов «Гимн труду», «Человек славен трудом», во время которых в красных уголках цехов, в парках, на жилмассивах демонстрировались картины «Рабочий поселок», «Таежный десант», «Утренняя смена», «Павел Серебряков», «Поэма о рабочем классе», «Профессия — рабочий» и другие.

Найти свое место во всенародной борьбе за выполнение планов девятой пятилетки — долг работников культуры. Коллектив нашего Дворца культуры именно этим и руководствуется. Жизнь показывает, что направление мы выбрали верное.

А. НЕСТЕРЕНКО.
Директор Дворца культуры химиков.

ПОЭТИЧЕСКАЯ РУБРИКА

Тулкин РАДЖАБИ

ПУТЬ К ПОБЕДЕ

Легко нам время не вручало
От счастья звонкие ключи.
Мы к цели шли сквозь гром металла,
Сквозь пятилетки наши шли,
Варили сталь, хлеба растили,
Ломали надолбы старья.
Как одержимые, стремились
Познать основы бытия.
Себе мы не давали скидки,
Всходя на трудный перевал.
Рождались славные Магнитки,
И человек в борьбе мужал.
Мы побеждали зной и стужу,
В колхозном поле и в цехах
Мы перековывали души,
Чтоб сделать в жизни новый шаг.
И перед изумленным миром,
Как легендарный исполин,
Предстал во всей красе и силе
Страны Советской гражданин,
Он на века построил зданье
Свободы,
Мира
и Труда.
Теперь с любого расстоянья
Звезда победная видна.

Перевел с узбекского
Н. БУКАНОВ.

Виталий КАЧАЕВ

О ТЕБЕ

Мне хочется
С природой слиться,
Уединясь в ее сады,
Где только птицы,
Только листья
Поют на разные лады.
Мир без предчувствий
И опаски
Цветет открыто
И светло:
И листьев радужные краски,
И стрекозиное крыло...
Мне хочется
Душою слиться
С росой, с дождем,
С листвой, с травой
И с голосом вещуньи-птицы
Смешать негромкий голос свой,
Чтобы потом,
Когда придешь ты, —
Смогла услышать на тропе
Не лист,
Шуршащий о подошву,
Не дождь,
Летящий на ладошку, —
Мой нежный шепот
о тебе!

Амет МЕФАЕВ

ВЕТЕР

Нарисуй мне летний ветер,
Ты художник — нарисуй!
Чтоб в саду он на рассвете
Уронил с листа росу,
Чтоб вода в реке рябила,
Высоко шли облака.
Чтоб меня ты полюбила
Навсегда — не на пока.
Нарисуй мне летний ветер,
Вот бумага, не ленись.
Пусть заглянет он с портрета
В наши души,
В нашу жизнь!

Перевод с татарского
Н. КРАСИЛЬНИКОВА.

ПОСЫЛКИ ДРУЖБЫ

ФЕРГАНА, 2 июня. (По телефону от общ. корр. К. Винника). Учитель немецкого языка ферганской средней школы № 7 Арнольд Федорович Миллер получил бандероль от артиста Нохима Зюся, который проживает в селе Гроттендорф Германской Демократической Республики. Здесь были пластинки с записями немецких народных песен, виды Берлина и Лейпцига, книги. Через несколько дней Миллер отправил своему другу несколько произведений узбекских писателей, фотографии Ташкента, Самарканда, Ферганы, Андижана.

Арнольд Федорович возглавляет клуб интернациональной дружбы, члены которого переписываются с пятидесятью школами Польши, Болгарии, Чехословакии, со всеми братскими республиками нашей страны. Недавно пионеры получили из каунасской шестнадцатой средней школы, Вильнюсского и Шяуляйского домов пионеров несколько бандеролей с сувенирами. Здесь были учебник истории Литовской ССР, народные песни и сказки, значки, посвященные городам-героям, газеты и фотографии литовских городов. Вскоре ферганские школьники отправили в Прибалтику свои подарки и письма, в которых они сообщают об успехах в учебе и о том, как проведут летние каникулы.

ЗДРАВСТВУЙ, ЛАГЕРЬ ПИОНЕРСКИЙ!

Воскресное интервью

Сегодня третий день лета. Мальчишки и девчонки готовят рюкзаки. Буквально на днях колонны автомашин повезут их в пионерские лагеря, туристские базы. Горы и леса наполнятся звонкими голосами.

Об отдыхе детей позаботились взрослые. Вот что рассказала нашему корреспонденту секретарь Узсовпрофа Н. М. Махмудова:

— 5.885.000 рублей выделяют профсоюзы на организацию летнего отдыха детей. 286 пионерских лагерей каждую смену будут принимать почти 200.000 ребят. Таковы цифры, свидетельствующие о масштабности летней оздоровительной кампании. Причем эти данные касаются профсоюзов. В республике эти цифры несравнимо выше, поскольку много детей будет отдыхать в колхозных и межколхозных, военно-спортивных лагерях, лагерях труда и отдыха, на школьных оздоровительных площадках.

— Что будет нового в нынешнем лагерном сезоне?

— 14 лагерей санаторного типа на 3.500 мест в смену. Их создали для детей, перенесших болезни, во всех областях республики. Лагеря санаторного типа обеспечиваются лечебным оборудованием, медицинскими кадрами.

— Как решен вопрос с кадрами? В прошлом году «Правда Востока» писала о необходимости шире привлекать студентов старших курсов педвузов.

— Эта проблема решена положительно. На должности вожатых и воспитателей педагогические институты направили студентов-старшекурсников, работа которых в лагерях засчитывается им как практика.

— Расширилась ли сеть пионерских лагерей? И какова в целом готовность лагерей к приему детей?

— Нынче открылось 16 новых пионерских лагерей предприятий и ведомств и 26 колхозных и межколхозных. Примечательно то, что, начиная с прошлого года, межколхозные лагеря стали содержаться за счет средств социального страхования. И строительство колхозных детских лагерей субсидируется из центрального фонда социального страхования — до 50 процентов их сметной стоимости.

Что касается второго вопроса, то могу ответить только одно: подготовились хорошо. Особенно большую заботу о детском отдыхе детей проявили администрация и профсоюзная организация Ферганского нефтеперерабатывающего завода, Алмалыкского горно-металлургического комбината, Навоийского химкомбината. Всех не перечислишь. Конечно, есть у нас и свои проблемы и трудности. Но мы их решаем, делаем все возможное, чтобы дети хорошо отдохнули, вернулись в школу окрепшими, наполненными яркими впечатлениями.

«В УЗБЕКИСТАНЕ НАС ПОТРЯСЛО МНОГОЕ...»

В Ташкенте гостила делегация профсоюзных деятелей Республики Бангладеш. Они побывали на промышленных предприятиях, выставках, в музеях, беседовали с рабочими, руководителями профсоюзов Узбекистана. Перед возвращением на родину оба руководителя делегации, состоящей из двух групп, в беседе с нашим корреспондентом сказали:

Хасануддин Саркар — член исполкома Национальной рабочей лиги, генеральный секретарь Союза промышленных рабочих провинции Тонги:

— Посещение СССР имеет для нас особенно важное значение прежде всего потому, что советский народ накопил богатейший опыт строительства могучего и процветающего социалистического государства. Вы ликвидировали не только безработицу и нищету, но и национальную рознь, безграмотность, неравноправие и многие другие пороки, присущие буржуазному строю.

Мы много читали и слышали о вашей стране. Теперь же все это видим своими глазами. И пришли к выводу, что именно вашу систему нам следует перенять. У вас существуют различные отраслевые профсоюзы: металлургов, транспортников, строителей и т. д. Но все они идут одной дорогой, не конкурируют друг с другом, не разъединяют рабочий класс, а объединяют его. Несомненно, вы достигли высшей формы единства рабочего класса, крестьянства, всего многонационального советского народа. Мы видели демонстрацию этого единства 1 Мая на Красной площади в Москве. О благотворной роли этого единства говорит и то, что Узбекистан совершил после Октябрьской революции невиданный в истории скачок от феодализма к социализму, что является привлекательным и важным для таких стран, как наша. Ваш пример должен стать основным ориентиром для нашей работы дома.

МИР СМОТРИТ НА НАС

В Узбекистане нас потрясло многое — дух братства и дружбы многонационального населения, гостеприимство и искренняя доброжелательность по отношению к нам, высокий уровень узбекской национальной культуры, расцвет науки и экономики. О Ташкентском тракторном заводе, текстильном комбинате и его замечательном Дворце культуры мы можем говорить теперь часами. И мы будем об этом говорить нашему народу, чтобы он понял, что для достижения такого уровня всестороннего развития необходимо идти вашим путем.

Правительство и народ Бангладеш высоко ценят дружбу и сотрудничество с Советским Союзом и никогда никому не позволят нарушить дружбу с вами, т. к. они хорошо понимают, что в дружбе со страной Ленина — залог и гарантия нашей независимости, экономического развития и продвижения к социализму.

Шах Алам — секретарь профсоюза Бангладеш, генеральный секретарь Федерации работников сельского хозяйства:

— Мы уверены, что дружественные отношения между нашими странами будут расширяться и укрепляться. Все, что мы здесь узнали о принципах, структуре и деятельности советских профсоюзов, несомненно, поможет нам в совершенствовании нашей работы, в восстановлении народного хозяйства республики.

Основной своей задачей мы считаем сплочение всего рабочего класса Бангладеш в рамках единого профсоюзного центра. Сейчас у нас действуют семь профсоюзов, но лишь два из них можно твердо назвать прогрессивными. В руководстве же остальных пяти союзов преобладают реакционные силы, пытающиеся сорвать проводимую ныне правительством национализацию промышленности и ряд других прогрессивных мероприятий. Следует иметь в виду, что рабочий класс в нашей стране еще не имеет достаточного опыта классовой борьбы. Но он все более отчетливо осознает свою историческую роль в стране, все лучше понимает, кто для него друг, а кто враг. В этом нашем прогрессивном движении укрепление связей с советским рабочим классом имеет первостепенное значение. Наш визит в вашу страну, изучение вашего опыт строительства социализма, несомненно, сыграют немалую роль в нашей борьбе против внутренней и внешней реакции, в строительстве справедливого и процветающего социалистического общества на нашей освобожденной земле.

Мы теперь тоже мечтаем о том, что видели в Москве и Ташкенте: о таких же мощных заводах и фабриках, зонах отдыха для трудящихся, дворцах культуры, детских садах, яслях, школах и институтах, о таких же театрах, благоустроенных жилых домах, о нерушимом единстве и счастье всего народа. И мы не только мечтаем, но и преисполнены решимости, несмотря на ожидающие нас трудности, претворить все это в действительность. Пусть же крепнут наши с вами дружба, сотрудничество и взаимопонимание.

Республика от края и до края

С КОНЦЕРТАМИ К ЗЕМЛЕДЕЛЬЦАМ

КАРШИ, 2 июня. (По телефону от соб. корр. В. Петрова). Областное управление культуры направило в колхозы и совхозы Кашкадарьи две бригады, в составе которых работники Каршинского Дома культуры, артисты областного театра, студенты учебных заведений города. Первые концерты для животноводов Касанского и целинного Ульяновского районов уже состоялись на отгонных пастбищах и фермах.

— Организация концертных бригад и их гастролей на фермах и отгонных пастбищах,—рассказывает начальник областного управления культуры Н. Бегматов,— приурочена к выборам в местные Советы депутатов трудящихся. Работники культуры выступят перед избирателями не только с концертами, но и с докладами и беседами, помогут организовать предвыборную агитационно-массовую работу.

НОВЫЙ АДРЕС ЭКСПОРТА

ТЕРМЕЗ, 2 июня. (По телефону от соб. корр. В. Нейбурга). К перечню зарубежных адресов, по которым отправляют свою продукцию хлопкоочистители Сурхандарьи, прибавился еще один: большая партия высокосортного волокна на днях направлена на текстильные предприятия Народной Республики Болгарии. С начала года хлопкоочистители области отгрузили больше трех тысяч тонн волокна в Польскую Народную Республику. Досрочно посланы технические семена на масложировые предприятия Ливана.

РЕЛЬСЫ НАД АМУ

ТАХИАТАШ, 2 июня. (По телефону от соб. корр. А. Соломончука). Бригады отряда № 14 треста «Мостострой-7» закончили бетонирование первых четырнадцатиметровых опор железнодорожного моста, который шагнет через плотину гидроузла. В ближайшие месяцы высоко над Аму-Дарьей будут уложены рельсы стальной ветки Тахиаташ — Нукус.

НОВЫЕ ЭКСПОНАТЫ

ЧУСТ, 2 июня. (По телефону от соб. корр. А. Кадырова). В чустском колхозе имени Куйбышева создан музей истории. Его экспонаты никого не оставляют равнодушными. Кишлак Чиндавул до революции утопал в грязи. В нем только трое умели читать и писать.

В музее представлены предметы труда и быта того времени. Как убого они выглядят в сравнении с теми машинами, которые есть на селе сегодня. Особые разделы рассказывают о чиндавульцах — участниках борьбы за Советскую власть, о том, как организовался колхоз, как шло его развитие. Отдельно выделен период Великой Отечественной войны.

К 50-летию Узбекской ССР музей расширит свои экспозиции.

СТАДИОН В СОВХОЗЕ

АККУРГАН, 2 июня. (По телефону от соб. корр. И. Лясхало). В крупнейшем хозяйстве района — совхозе имени Пятилетия Узбекской ССР началось строительство стадиона на 3,5 тысячи мест. Его проект разработали сотрудники Ташкентской мастерской института «Союзспортпроект».

В спортивном комплексе предусмотрены, кроме футбольного поля, волейбольные и баскетбольные площадки, теннисные корты, спортивные залы, кабинеты для врачей, комнаты отдыха для спортсменов, чайхана и другие объекты.

ФИЛЬМЫ ДОПОЛНЯЮТ ЛЕКЦИЮ

МАРГИЛАН, 2 июня. (По телефону от общ. корр. К. Васлиева). Преподаватели Маргиланского строительного техникума широко используют на уроках учебные кинофильмы и диапозитивы, изготовленные своей любительской киностудией.

Силами педагогов и фото- и кинолюбителей уже выпущены на экран три фильма, рассказывающие о бетонных, земляных и гидроизоляционных работах. Кадры для этих фильмов засняты на новостройках Маргилана.

Более тысячи собственных диапозитивов помогают педагогам интересно и содержательно давать уроки по строительным материалам, строительным машинам и оборудованию, элементам высшей математики, черчению, рисованию, английскому языку, русской литературе, истории и другим дисциплинам.

НОВОСТИ СПОРТА

И В АНДИЖАНЕ—ФИНИШ

В ТЕЧЕНИЕ нескольких дней стадионы и спортивные площадки городов Андижана и Ленинска были ареной состязаний по программе XVI Спартакиады Узбекистана. И вот соревнования финишировали.

Наибольшего успеха добились представители столицы республики. Они выиграли финальные турниры по волейболу и ручному мячу.

Хорошо выступили и хозяева — андижанцы. Им не было равных в поединках курашистов по ферганским правилам. Коллектив Андижанской области победил в общекомандном зачете и дал больше всех чемпионов — пятерых. Это А. Азимов, С. Ибрагимов, С. Исаков, К. Сайфутдинов и К. Кадыров. Кроме них, победителями стали сырдарьинцы Ш. Борнев, Д. Умаров, У. Бабаев, а также ферганец А. Эхшанов и борец из столичной области Н. Дадамедов.

Андижанцы первенствовали и в многоборье ГТО, впервые включенном в программу республиканской спартакиады. Оно включало сдачу нормативов комплекса по легкой атлетике, плаванию и пулевой стрельбе. Более 300 участников спартакиады вступили в борьбу по четырем ступеням ГТО. Большинство из них успешно справились с нормативами.

Интересно прошли состязания городошников. Команды были разбиты на две группы, и победители групповых турниров встречались между собой. В этот финал вышли спортсмены Бухарской и Самаркандской областей. Выиграв решающую встречу, чемпионами стали бухарцы.

Б. ПЕТРОВЦЕВ.

ФЕСТИВАЛЬ ПРОДОЛЖАЕТСЯ

СОСТОЯЛАСЬ еще одна встреча по программе Республиканского телевизионного спортивного фестиваля. Соперниками на этот раз были команды Кашкадарьинской и Сырдарьинской областей.

Сначала уверенно вышли вперед кашкадарьинцы. После трех видов они вели со счетом 3:1. Удачно у них выступили спортсменки в соревнованиях по художественной гимнастике. А в схватках курашистов и подтягивании на перекладине ни одной из сторон не удалось добиться преимущества. Затем отличились фехтовальщики Кашкадарьи, выигравшие «бой султанчиков», но сырдарьинцы, показав лучший номер самодеятельности и выиграв эстафету пловцов, сравняли результат — 4:4.

Перед заключительным видом программы — комбинированной эстафетой — лидировали кашкадарьинцы — 6:5. Однако, проявив волю и мастерство, команда Сырдарьи финишировала первой и в итоге выиграла матчевую встречу.

Весь нижний этаж нового девятиэтажного дома по улице Ш. Руставели занял мебельный магазин № 50 Ташхозпультторга. Здесь ташкентцы могут купить отечественную и импортную мебель, ковры, сувениры, светильники. Главный торговый зал магазина — один из крупнейших в Узбекистане, он занимает площадь почти 850 квадратных метров. На снимке: новый мебельный магазин.

Фото А. АУЛОВА.

ЕФРОСИНЬЯ, МАТЬ АБДУМАЖИТА

ЭХО ВОЙНЫ

АБДУМАЖИТ Давранов не мог себе простить, что в сорок пятом, когда демобилизовался из армии, не заехал в Хиславичский район. Слишком уж правдоподобным показался ему рассказ встречного человека из Захарина: немцы сожгли Печерскую Буду при отступлении, многих жителей расстреляли, остальных угнали в Германию...

Шли годы, но образ женщины, которую он боготворил, как мать, не тускнел со временем, а все чаще возникал в сознании.

В кругу семьи не раз рассказывал Абдумажит о трудных днях своей жизни зимой 1941-42 года, о русской матери, которой обязан спасением. Когда первые попытки установить переписку не удались, жена Патилахон осторожно намекнула на возможность его поездки на Смоленщину, говорила, что уже и деньги собирает на дальнюю дорогу. И престарелая мать хотела, чтобы ее сын обязательно встретился с той, русской матерью. Она прикидывала, сколько ей лет. Выходило, что лет на десять

моложе ее, значит, должна быть жива.

— Передай привет матери, — напутствовала она, собирая сына в дорогу, и торопливо совала ему сверток дорогого шелка на подарок...

...Такси примчало Абдумажита в Печерскую Буду под вечер. Незнакомые дома на знакомой улице. Вот здесь должен быть дом, в котором он жил. Но на этом месте — огород.

Екнуло сердце. Неужели прав был тот человек? Абдумажит вышел из машины. Подошла пожилая женщина. Он боялся спросить у нее. А та пристально всматривалась в типично восточное лицо приезжего в тюбетейке. И... узнала его.

— Так это ж ты, Жук? (так звали Абдумажита в деревне).

— Я... Жива ли Ефросинья Васильевна Василькова?

— Слава богу, жива-здорова... Вон на бугорке их новый дом...

И они встретились. Встретились через 30 лет...

— Сынок мой, милый!— растерялась от неожиданной радости старая женщина. Расплакалась.

— Салом аллейкум, опа! Здравствуй, мама! — повторял счастливый Абдумажит.

...Боевое крещение солдат Давранов получил под Оршей. Стрелковую дивизию перебрасывали на запад. Как и многим в то трудное время, в бой пришлось вступать с ходу. Из эшелонов и — в атаку!

А потом отступление с боями на Смоленск. Не думал тогда узбек Давранов, что здесь, на исконно русской земле, он подвергнется таким испытаниям, что встретится с людьми, которые поддержат его в трудную минуту.

Его полк попал в окружение, при неудачной попытке пробиться к своим понес большие потери. Взрывом бомбы Давранов был контужен. Сознание вскоре вернулось, но потеря речи, полная глухота и ограниченность в движениях делали его неспособным к борьбе. Через леса медленно пробирался ночами Абдумажит к своим. А сил все меньше. Их едва хватило, чтобы подойти к крайней избе показавшейся деревни. Это была Печерская Буда...

— Я копала картошку на огороде, — вспоминает Ефросинья Васильевна. — Гляжу, боже ты мой, что делает война с человеком! Худой, заросший... Чувствую, наш человек, хоть и нездешний... Черненький, что жук. Я говорю, а он молчит. Знаками позвала в хату. Кое-чем накормила, на печку уложила. Через несколько дней заговорил мой солдат. «Жук», — говорю. «Ну, что ж, зовите Жуком, мать», — улыбается он. Толкуем вдвоем с хозяином, что делать: боимся немцев. Муж был уж совсем плох, сам был в прошлую войну в плену у немцев. Говорит: «Будет жить у нас». И принялись мы выхаживать нашего Жука. Лекарств особых не было, а так, заботой, уходом, добрым словом...

Не забыл тех дней и Абдумажит.. Они впятером ужинают: четверо детей Васильковых и он. Отец и мать сидят на запечке. «Почему не за столом?» — Абдумажит не спрашивает. Он знает: ради детей, ради него они лягут спать голодными, потерпят: пусть лишняя картофелина, лишняя ложка капусты поддержат силы молодых...

При тусклом мерцании лучины Ефросинья Васильевна перекраивает какое-то старье ему на рубашку. «Не выходи из дому, сынок», — ласково шепчет она. И сообщает жуткие вещи: там повесили коммуниста, там угнали в Германию молодежь, согнали в гетто захаринских евреев. «Поправляйся, набирайся сил».

К весне 1942 года Абдумажит поправился. Только вот слышал все еще плохо. По его просьбе Ефросинья Васильевна пыталась связаться с кем-нибудь из подпольщиков. Трудно это было ей сделать. Но все же узнала, что в лесу, возле деревни Кукуй, будто бы проходили партизаны. Ночью Абдумажит пошел туда. Опоздал... Несколько дней назад карательный отряд обрушил свой гнев на подозрительную деревню, расстреляв ее жителей. Партизаны, видимо, ушли в другой район...

Недели через две Абдумажит сообщил Ефросинье Васильевне, что ему удалось установить связь с партизанами и что завтра вечером он уходит к ним.

Радостным и горьким было расставание:

— Спасибо, мать! — принимая от нее буханку черного хлеба, завернутую в рушник, говорил Давранов. — За все спасибо!

— Да хранит тебя в новых боях материнская любовь моя.

ПЕРЕДО мной пожелтевший от времени номер областной андижанской газеты за 5 января 1945 года. Статья на второй странице в переводе с узбекского языка называется «Смелый партизан — настоящий солдат». Она — об Абдумажите Давранове. Вот ее краткое содержание:

«По документам штаба белорусского партизанского движения, наш земляк Абдумажит Давранов, родом из кишлака Антепа Андижанского района, находился с 4 декабря 1942 года по 26 июня 1944 года в партизанском отряде «Сибиряк» (бригада «Вперед»), бесстрашно боролся с немецко-фашистскими захватчиками. С его участием группами партизан подорвано 7 железнодорожных эшелонов с живой силой и техникой противника. Повреждено: танков — 6, автомашин — 4, убито 114 гитлеровцев. Проявил находчивость и смелость в бою с немцами у деревни Избелено. Участвовал в подрыве 766 рельсов, 11 рельсов Давранов подорвал лично. В составе группы партизан уничтожил 11 км телефонной и телеграфной связи врага. За проявленное мужество партизан Абдумажит Давранов награжден правительственными орденами и медалями».

...На правах соседа я часто бываю у Ефросиньи Васильевны. Теперь же, когда у нее гостит названый сын,— ежедневно.

...Через несколько дней Абдумажит прощался со своей русской матерью. Ефросинья Васильевна вынула из шкафа сверток шелка, привезенный Абдумажитом. Достала большой цветной платок — ее подарок жене Абдумажита Патилахон.

— Ярки краски наших подарков, — растроганно сказала она, поцеловав Абдумажита. — Пусть так же ярко всегда цветет дружба наших народов!

И. КАШКЕТОВ.
Учитель.

Смоленская область,
Хиславичский район,
село Печерская Буда.

КЛУБНИЧНЫЙ СОК

К ВОРОТАМ Ташкентского консервного завода идут вереницей машины с ящиками клубники. Они поступают на завод в большом количестве. Ягоды крепкие, сухие, хорошо поддаются переработке. Но всю клубнику пустить на варенье невозможно — так ее много. А урожай не ждет, и на заводе разработана рецептура нового консервного продукта «Клубничный сок с мякотью». Этот сок популярен у покупателей, его с удовольствием заказывает и кондитерская фабрика «Уртак». Кондитеры будут начинять им конфеты. Новый сок отправится и в далекое путешествие на Север, Дальний Восток.

Сейчас на заводе царит вкусный запах клубники. В день перерабатывается 8—10 тонн вкусных ягод. Ловкие руки перебирают и очищают ягоды. Пока трудно еще представить машину, отделяющую зеленые лепестки от плода. Уж очень нежная мякоть. К работе подключились все служащие и подсобные рабочие. В цехе выходит «молния» «Кто очистил больше всех». Пока рекорд у Нины Бычковой — 120 килограммов. Это при норме 50 килограммов в смену.

200 тысяч банок клубничного варенья дал завод в мае. «А всего в этом году, — говорит директор завода Латиф Туйчиевич Туйчиев, — наш завод выдаст продукции свыше 29 миллионов условных банок».

Н. АИРУМОВА.

СОВЕТ РАСПРОСТРАНИТЕЛЕЙ ПЕЧАТИ

ТРИ дня работники агентств «Союзпечати» Андижанской, Наманганской и Ферганской областей, собравшись в Фергане, вели обстоятельный разговор о том, как улучшить работу по распространению периодических изданий.

С докладом выступила начальник управления распространения печати Министерства связи Узбекской ССР М. Ходжаева. С итогами работы по новой системе планирования и экономического стимулирования участников совещания ознакомила начальник планово-финансового отдела управления О. Тычинина.

Состоялся обмен опытом. Практикой организации розничной торговли периодическими изданиями поделилась начальник Андижанского областного агентства «Союзпечати» Б. Максумова. Начальник Ферганского областного агентства Х. Алиев рассказал, как организуют подписку на газеты и журналы.

ПРОИСШЕСТВИЯ

БДИТЕЛЬНОСТЬ ШКОЛЬНИЦ

ЭТО СЛУЧИЛОСЬ в поселке Бектемир. Девятиклассницы местной школы имени Циолковского С. Арсланова и Н. Ким спешили на занятия. По дороге они заметили, что из соседнего переулка выбежал парень с большим свертком в руках. Он, оглядываясь по сторонам, перебежал улицу и в переулке подошел к мужчине. Вместе они стали укладывать вещи. Заметив, что девочки наблюдают за ними, незнакомцы пригрозили им пистолетом.

Школьницы поспешили к участковому инспектору отдела внутренних дел Среднечирчикского райисполкома, старшему лейтенанту милиции Н. Хайтбаеву. А через несколько минут к нему же прибежал гражданин Мухамеджанов и сообщил, что у него обокрали квартиру.

Вместе с милицией в поиск преступников включились и жители Бектемира. Так случилось, что Светлана Арсланова и Нелли Ким еще раз встретились с преступниками и указали из них. Воры были задержаны в момент, когда грузили украденное на машину. Как выяснилось позже, преступниками оказались Р. Амирханов и Р. Лебедев, неоднократно судимые за кражу.

С. ТОХТАБАЕВ.

Инспектор отдела внутренних дел Среднечирчикского райисполкома, лейтенант милиции.

Ташкентская область.

ПОГОДА

Сегодня днем по Узбекистану ожидается небольшая облачность, местами небольшие дожди, возможны грозы. Ветер северо-западный, 5—9, местами—до 10—14 метров в секунду. По Ферганской долине—западный, 10—14, с кратковременным усилением до 15—19 метров в секунду. Температура 26—30, местами—до 22 градусов.

В Ташкенте — переменная облачность, небольшой дождь. Температура 26—28 градусов.

ГАСТРОЛИ

ЗВЕЗДА ФЛАМЕНКО

У МАЛЬЧИШЕК всего мира есть какая-либо страсть, присущая стране, где они живут. Если маленькие бразильцы мечтают стать футболистами, то их испанские сверстники — тореадорами. Не отстают от них и девочки. В той же Испании каждая из них непременно хочет быть танцовщицей. И не удивительно, что десятилетняя Кэти Клавихо сумела уговорить своих родителей отдать ее в знаменитую школу танцев в квартале Ла Ваньес в старой, кастильской части Мадрида. Из ее стен вышли многие известные мастера фламенко — искусства характерно испанского, сочетающего в себе лирическую любовную песню и речитатив, гитарный аккомпанемент и танец. Родиной фламенко считают Андалузию, где оно сложилось под влиянием традиционных в этой области народных танцев и цыганских плясок. Необыкновенный талант и природное дарование должна иметь танцовщица, чтобы овладеть искусством

На снимке: выступает Кэти Клавихо.

фламенко. Такой стала Кэти Клавихо, гастролирующая сейчас в столице Узбекистана. Артистку называют «королевой сапатеадо» (чечетки) за удивительно темпераментную манеру исполнения целостного, пронизанного напряженным драматургическим сюжетом спектакля, в котором она сочетает мастерство танцовщицы, певицы, актрисы и чтеца. Но прежде, чем подняться на олимп хореографического искусства, она прошла большую школу учебы. Заметим, кстати, что она и артистка кино, снялась в десятках фильмов.

Танцовщица успешно гастролировала в странах Европы, Латинской Америки, США. Кэти Клавихо хорошо знают в Советском Союзе. В прошлом году она совершила полуторамесячное турне по нашей стране, и на этот раз гостья приехала на длительные гастроли. Ей уже аплодировали Москва и Новосибирск, а из Ташкента «звезда фламенко» едет в Алма-Ату, Баку, Одессу, Ригу и Ленинград. В репертуар нынешних выступлений включено много новых танцев и песен, в том числе декламация стихотворений Федерико Гарсиа Лорки и Мануэля Мачадо. Вместе с Кэти Клавихо в концертах принимает участие Гарсиа Алонсо — известный композитор и гитарист, автор и исполнитель песен и мелодий.

Делясь впечатлениями о пребывании в Советском Союзе, Кэти Клавихо сказала:

— До первого приезда в вашу страну я была хорошо знакома с танцевальным искусством советских республик.

Мне не раз приходилось бывать и на концертах советских артистов, встречаться с ними и беседовать. В Мадриде восхищалась «Березкой», в Нью-Йорке — ансамблем Игоря Моисеева, в Париже — балетом Большого театра. И потому в СССР я ехала, словно в гости к старым друзьям и знакомым. Узнавала я их, они меня. Подолгу беседовали, давала импровизированные уроки фламенко, с которыми, кстати, хорошо знакомы советские зрители. Они не только знакомы, но и тонко понимают и ценят эти танцы. Публика у вас искренняя и гостеприимная. Вы умеете ценить настоящее искусство, дорожить дружбой. А искусство, как известно, сближает народы. Большое спасибо за аплодисменты и радушный прием!

На одном из концертов на сцене зала имени Свердлова испанская гостья встретилась с народной артисткой СССР Тамарой Ханум, которая горячо приветствовала гостью. Им было о чем поговорить. Ведь жанр искусства, представляемый Кэти Клавихо, во многом близок узбекским лапарам, мастерски исполняемых прославленной артисткой. Танцовщица из Испании с большой благодарностью приняла от Тамары Ханум огромный букет цветов — символ признания необыкновенного таланта королевы фламенко.

Вл. ЛАПИН,
Ш. ЗАЙНУТДИНОВ.

УЛЫБКИ ХУДОЖНИКА

— В какой институт поступать будешь?
— В какой папа договорится...

— Я работаю на зерноскладе, а вы, говорят, можете устроить установку телефона...

— Подумаешь, нашелся оригинал...

Рис. Э. РУЗЫБАЕВА.

ОТОВСЮДУ ОБО ВСЕМ

РЕЧНЫЕ ПОДЗЕМЕЛЬЯ

К 650 БУРНЫМ рекам и речкам Киргизии прибавилась еще одна — и не совсем обычная. Ее, этой реки Исфары, нет на карте республики. Она протекает в Таджикистане.

Но недавно по воле людей Исфара круто изменила свое извечное русло, свернув в сторону Киргизии. Вода пошла по 18-километровому каналу. Несколько километров тоннеля пробито в скальном монолите. И теперь река несет жизнь многим тысячам гектаров засушливых земель в предгорьях Памира.

Новый метроканал — один из многих, сооружаемых в скалах Тянь-Шаня. Готовится, например, принять воду реки Талас тоннель, пробитый в хребте Эчкели-Тау.

А. КОМАРОВ.

ДРЕВНИЕ КУРАНТЫ И КИБЕРНЕТИКА

ПОСЛЕ сорока с лишним лет молчания вновь ожили в Великом Устюге куранты Успенского собора. Голос им вернул инженер К. А. Воробьев, который два года назад привел в действие остановившиеся в минувшую войну башенные часы знаменитого Домского собора в Риге.

По чертежам Воробьева рабочие местного судоремонтного завода изготовили более тысячи деталей. Фактически весь механизм боя часов сделан заново. Старыми остались лишь восемь колоколов весом от трех до тридцати килограммов.

Куранты действуют с помощью автоматики. В помещении под колокольней установлены точные первичные часы, которые посылают электросигналы вверх, на башню. Накопитель импульсов исправно переводит стрелки.

Восстановленные часы гарантированы от отставания. Если даже на время отключат электроэнергию, кибернетический прибор «запомнит» пропущенные минуты, чтобы с появлением тока немедленно поставить стрелки в нужное положение.

Каждые 15 минут над Великим Устюгом слышен теперь мелодичный звон большого колокола.

Ю. ЛЕДНЕВ.

ДЕВЯТЬ СТВОЛОВ ОДНОЙ ЯБЛОНИ

ПО СКРОМНЫМ подсчетам, ей уже около 180 лет. А в весеннем цветении не уступила ни в чем деревцам помоложе. Гудел над ней пчелиный рой, пока не завязались плоды.

Растет эта яблоня во дворе андреевской восьмилетней школы под Кролевцем Сумской области. Ветви причудливо изгибаются, словно стремятся приникнуться к земле. А достигнув ее, укореняются, давая начало новому дереву. Так и растут они, связанные между собой — все вместе и каждое порознь.

Сейчас у яблони 9 стволов, а крона занимает почти 0,05 гектара. Осенью она дарит школьникам, ухаживающим за ней, 30—35 центнеров вкусных яблок.

В. ШЕВЕЛЕВ.

ЗВУЧАТ КАННЕЛИ

В МУЗЕЕ театра и музыки Эстонской ССР развернута выставка, на которой демонстрируется крупная коллекция эстонских народных музыкальных инструментов. Широко представлены духовые инструменты: всевозможные трубы, волынки, рожки. Самый старый из них—охотничий рог начала XVIII века. На одной из труб — надпись: «За проявленное геройство в дни Отечественной войны 1812 года». Когда-то она принадлежала солдату-горнисту.

Целый раздел посвящен струнным инструментам: здесь знаменитые каннели — эстонские гусли, на которых играют по сей день, инструменты с пузырем — сложная конструкция из струн и волынки, а рядом — простая однострунка.

Этот инструмент в прошлом был неизменным спутником сельских гуляний. Искусные руки деревенских виртуозов извлекали из одной струны целые гаммы звуков.

Простейшие струнные инструменты — прообраз скрипок, которые уже несколько столетий считаются в Эстонии народным инструментом. Самая старая скрипка эстонского производства, экспонируемая музеем, сделана в 1727 году.

Башня Ассауве, где расположен музей, реконструирована. Теперь она стала и концертным залом.

С. СМИРНОВ,
Л. ШЕР.
(ТАСС).

Редактор
Н. Ф. ТИМОФЕЕВ.

ВАС ПРИГЛАШАЮТ

ТЕАТРЫ

ГОСУДАРСТВЕННЫЙ АКАДЕМИЧЕСКИЙ БОЛЬШОЙ ТЕАТР им. А. НАВОИ — днем **Кот в сапогах**, вечером **одноактные балеты Кармен-сюита, Барышня и хулиган**; ГОСУДАРСТВЕННЫЙ РУССКИЙ АКАДЕМИЧЕСКИЙ ТЕАТР ДРАМЫ им. ГОРЬКОГО — **Орфей спускается в ад**; КОНЦЕРТНЫЙ ЗАЛ им. СВЕРДЛОВА — **танцует** испанская танцовщица **Кэти КЛАВИХО**; РЕСПУБЛИКАНСКИЙ ТЕАТР КУКОЛ — в 12, 1 ч. 30 м. дня **Аистёнок и Пугало.**

КИНО

ЗИМНИЕ

Гонщики: ДВОРЕЦ ИСКУССТВ (днем и вечером), «ЧАЙКА» (в 11 ч. 30 м. утра, 1, 5 ч. 30 м. дня, 7 ч. вечера), «МОСКВА» (в 1, 3, 5 ч. дня, 7 ч. вечера); **Летние сны:** Музыкальная история: «ЧАЙКА» (в 2 ч. 30 м. дня, 8 ч. 45 м. вечера), «МОСКВА» (в 8 ч. 30 м. вечера); **Приключения гайдука Ангела; Приданое княжны Ралу:** «ХАМЗА» (днем и вечером), «ДРУЖБА» (в 10 ч. 20 м. утра, 1 ч. 15 м., 4 ч. дня, 7 ч. вечера); **Последние дни Помпеи** (по нечетным часам), **Не промахнись, Асунта!** (по четным часам): «СПУТНИК» (днем и вечером); **Хроника ночи** (в 10 ч. утра, 12, 2, 4 ч. дня), **Любовь в Кашмире** (в 6, 8 ч. 40 м. вечера): «УЗБЕКИСТАН»: **Летние сны** (по четным часам), **Фанфан-Тюльпан** (по нечетным часам): «30 ЛЕТ КОМСОМОЛА» (днем и вечером); **Респектабельные семьи; Последние дни Помпеи:** «ДРУЖБА» (в 11 ч. утра, 2, 5 ч. дня, 8 ч. вечера); **Возраст любви** (в 12, 2, 4 ч. дня), **Респектабельные семьи** (в 6, 8, 9 ч. 30 м. вечера): «50 ЛЕТ ТАШСОВЕТА».

ЛЕТНИЕ

Гонщики: «ФЕСТИВАЛЬ»: **Последние дни Помпеи:** «ХИВА»; **Саиха:** им. КИРОВА.

Коллективы Узсовпрофа и Дома союзов Узсовпрофа выражают искреннее соболезнование управляющему Домом союзов Узсовпрофа Э. Б. Ибрагимову по поводу кончины его отца

Вахаба ИБРАГИМОВА.

Показывает и говорит Ташкент

4 июня

Телевидение

ПЕРВАЯ ПРОГРАММА. Москва. 16.10 Программа. 16.15 Новости. 16.25 «Наука — сельскому хозяйству». 16.55 «Ребята из нашей школы». Многосерийный телефильм. 1-я серия. (Польша). 17.15 Стране рапортует Челябинская область. 18.00 «Искатели». **Ташкент.** 18.30 Программа. **На узбекском языке:** 18.40 Концерт для школьников. **На русском языке:** 19.10 Для воинов Советской Армии. 19.30 Информационная программа. **На узбекском языке:** 19.45 Мир сегодня. 20.10 Десять минут музыки. 20.20 Информационная программа. 20.40 Специальный выпуск программы для работников сельского хозяйства из Андижана. **Москва.** 22.00 «Время». **Ташкент. На узбекском языке:** 22.30 «Возвращение святого Луки». Художественный фильм. **ВТОРАЯ ПРОГРАММА. Москва.** 18.30 Концерт-очерк. 19.30 «Человек и закон». 20.00 Концерт. 20.30 А. Чехов. «Цветы запоздалые». **Ташкент.** 22.00 «На боевом посту» (**на узбекском языке**). **Москва.** 22.30 XV конгресс Международного института театра. 22.50 Играет ансамбль скрипачей ГАБТ СССР. 23.45 Программа. **ТРЕТЬЯ ПРОГРАММА.** 18.00 — **Душанбе.**

Радио

ПЕРВАЯ ПРОГРАММА. 6.15 «Здравствуй, утро!». 7.40 Концерт «Яллы». 8.25 «Утро моей Родины». 9.15 Рассказы о коммунистах. 9.30 Москва. «Земля и люди». 10.10 Инструментальные мелодии. 11.15 «По городам и селам Узбекистана». 11.30 Хоровые произведения композиторов республики. 12.15 «Узбекистан индустриальный». 13.30 От мелодии к мелодии. 16.10 «Избранные страницы зарубежной классической музыки». Композитор А. Вивальди. 16.50 Обзор «Правды» (узб.). 17.00 Москва. 17.30 Москва. «Рабочая радиогазета». 18.00 «Народный контроль — в действии». «Проверяем работу строителей» (рус.). 19.20 Музыка народов СССР. 20.00 Москва. «Юность». 21.10 Концерт для тружеников села. 21.40 Москва. 22.10 На международные темы (узб.). 22.20 Легкая музыка. 22.40 У. Хашимов. «Перекрестки судьбы» (узб.). 23.10 Вечер отдыха. 23.45 Москва. Международный дневник.

АДРЕС РЕДАКЦИИ: 700000, ГСП, Ташкент, улица «Правды Востока», 26. Телефон для справок — 33-44-37.

Типография издательства ЦК Компартии Узбекистана, г. Ташкент.

Индекс 64572. Р.01484. Изд. № В-434.