ВПЕРЕД, К НОВЫМ ПОБЕДАМ!

Слава Великому Октябрю, открывшему новую эру в истории человечества— эру крушения капитализма и утверждения коммунизма!

ИЗ ПРИЗЫВОВ ЦК КПСС К 48-Й ГОДОВЩИНЕ ВЕЛИКОЙ ОКТЯБРЬСКОЙ СОЦИАЛИСТИЧЕСКОЙ РЕВОЛЮЦИИ.

Пролетарии всех стран, соединяйтесь!

ПРАВДА ВОСТОКА

Газета издается с апреля 1917 года

ОРГАН ЦЕНТРАЛЬНОГО КОМИТЕТА КОМПАРТИИ УЗБЕКИСТАНА, ВЕРХОВНОГО СОВЕТА И СОВЕТА МИНИСТРОВ УЗБЕКСКОЙ ССР

№ 261 (14900) | Суббота, 6 ноября 1965 года | Цена 2 коп.



Плакат художника С. Новомлинского. (Фотохроника ТАСС).

НЕМЕРКНУЩИЙ СВЕТОЧ

Сорок восемь витков совершила Земля вокруг Солнца с той незабываемой октябрьской ночи 1917 года, когда в революционном Петрограде прогремели залпы «Авроры». Они возвестили о рождении первого в мире социалистического государства.

История не знает события более знаменательного и величественного, чем Великая Октябрьская социалистическая революция. Она, словно могучий ураган, навсегда свергла в нашей стране эксплуататорский строй и вызвала к жизни первое в мире государство трудящихся, положила начало новой эры — эры крушения капитализма и утверждения коммунизма.

Годовщина Великого Октября — это самый светлый, самый величественный и самый дорогой праздник советских людей. Вместе с нами его торжественно отмечают миллионы трудящихся планеты, все друзья свободы, мира и прогресса.

Идеи Октября, ленинизма стали путеводной звездой для народов всего мира. Ни одна из предшествующих эпох не знала столь глубоких революционных сдвигов, которые произошли за последние десятилетия. Треть человечества планеты уже вырвалась из цепей капиталистического рабства, твердо встала на путь социализма и коммунизма. Рухнула позорная система колониализма. С каждым годом растет и ширится борьба народов за полное освобождение от социального и национального гнета.

Сбылись пророческие слова бессмертного Ленина: «...Мы берем дело такое, к которому, несмотря на все трудности, на все препятствия, будут присоединяться миллионы и миллионы трудящихся во всех странах».

События полувековой давности — это уже история.

Нам никогда не забыть тех героических октябрьских дней, когда русские пролетарии, свергнув власть помещиков и капиталистов, взяв в свои могучие руки штурвал истории, повели страну по новому, неизведанному пути. Нелегок был этот путь. Но уже ничто не могло ни остановить, ни свернуть советский народ с избранного им маршрута свободы: ни интервенты, ни белогвардейцы, ни голод, ни разруха.

Тяжелым испытанием для нашей Родины явились три пережитые войны, навязанные империалистами, в том числе Великая Отечественная война с немецко-фашистскими захватчиками.

В мае этого года советский народ, все прогрессивное человечество торжественно отметили знаменательную дату — 20-летие со дня победы в Великой Отечественной войне. В этом сражении света с тьмой, гуманизма с варварством победил наш общественный строй, победили великие и светлые идеи Октября.

Каждая Октябрьская годовщина — это новая веха на славном и героическом пути нашего народа. Каждый прожитый год — это еще одна ступень в борьбе за торжество светлых идеалов Октября.

Оглядываясь на пройденный путь, советский народ вправе гордиться достигнутыми успехами. В небывало короткий срок советский народ под руководством Коммунистической партии сумел превратить полуфеодальную, отсталую Россию в передовую державу мира.

А впереди у нас еще более величественные перспективы. Последовательно осуществляя решения XXII съезда партии, Программу КПСС, советские люди повседневно и настойчиво борются за дальнейшее развитие и совершенствование экономики, за более полное использование преимуществ нашего общественного строя, рожденного Октябрем.

Важнейшими этапами в жизни страны явились прошедшие в этом году мартовский и сентябрьский Пленумы ЦК КПСС, принявшие важные решения о методах дальнейшего ведения нашего народного хозяйства, которые будут содействовать более успешному созданию материально-технической базы коммунизма, повышению материального благосостояния трудящихся.

Наш народ делом отвечает на новую заботу партии и правительства. Вся страна стала на трудовую вахту в честь предстоящего XXIII съезда партии.

С честью несут ее и труженики нашей солнечной республики. В эти предпраздничные дни нескончаемым потоком идут волнующие рапорты о новых трудовых победах, об успешном завершении семилетнего плана.

В Узбекистане в эти предпраздничные дни царствует поистине золотая осень. Она щедро одарила хлопкоробов за их самоотверженный героический труд небывалым урожаем «белого золота». И каждый житель нашей республики с величайшей радостью повторяет цифру 3.700.000, которая сегодня начертана на транспарантах, мелькает на газетных страницах. И все уверены — будет и 3.800.000.

О многом говорят эти цифры: и о силе колхозного строя, и о гигантском взлете нашей промышленности, и о небывалом расцвете культуры, и о нерушимой братской дружбе! Обо всем, что дал узбекскому народу Великий Октябрь!

С небывалым подъемом трудящиеся республики, как и весь советский народ, готовятся к событию огромного, всемирно-исторического значения — к 50-летию Великой Октябрьской социалистической революции. Ознаменовать его новыми грандиозными свершениями, новыми трудовыми победами—вот в чем видят труженики Узбекистана свой первейший долг.

— Слава Великому Октябрю, открывшему новую эру в истории человечества—эру крушения капитализма и утверждения коммунизма!

— Да здравствует созданная Лениным славная Коммунистическая партия Советского Союза!

— Да здравствует коммунизм, утверждающий на земле Мир, Труд, Свободу, Равенство, Братство и Счастье всех народов!

ДОБРЫЕ ПОЖЕЛАНИЯ С КАРАКУМСКОЙ ЦЕЛИНЫ

Хлопкоробы каракумской целины горячо приветствуют подвиг своих узбекских братьев, досрочно выполнивших план хлопкозаготовок и давших стране более 3,6 миллиона тонн «белого золота».

Мастера хлопка Узбекистана — наши давние друзья по соревнованию. Много ценного, полезного мы переняли у них. Их советы, деловые замечания и помощь при взаимопроверках помогли труженикам туркменской земли и, в частности, нашего целинного совхоза вырастить обильный урожай «белого золота». Неоценимую помощь оказали нам, механизаторам, наши друзья Валентин Тюпко, Джават Кучиев и другие, побывавшие в гостях в нашей республике и поделившиеся с нами своим богатым опытом. По их примеру в колхозах и совхозах Туркменистана созданы сотни бригад, звеньев комплексной механизации, добившихся отличных показателей в труде. В республике сотни последовательниц Турсуной Ахуновой.

Нам особенно радостно, что целинники нашего хозяйства в один день с хлопкоробами Узбекистана рапортовали о трудовой победе. Родине дано 4.650 тонн каракумского хлопка. Столько продукции мы еще никогда не получали. Большая часть сырца собрана машинами.

Мы уверены, что соревнование наше с узбекскими друзьями будет еще действенней, дружба еще прочней.

М. АЛИЕВ.
Механик-водитель целинного совхоза «Байрам-Али».

САМОГО ЛУЧШЕГО ВАМ, ДОРОГИЕ ДРУЗЬЯ!

Я счастлив поздравить хлопкоробов братской республики, весь узбекский народ со славной, заслуженной победой! А она действительно заслужена. Мне часто приходится ездить по Узбекистану, и я всегда восхищаюсь трудом, мастерством тружеников республики, которые заставляют цвести и плодоносить Голодную степь, прокладывают каналы, на пустынном месте воздвигают города.

Узбекистан — поистине страна «белого золота»! Более трех миллионов шестисот тысяч тонн первосортного хлопка получила Родина от узбекских хлопкоробов. Имена многих из них — мастеров выращивания высоких урожаев, заслуженных механизаторов — известны всей стране. Поэты посвящают им стихи и поэмы, композиторы слагают в их честь песни. Слава им, простым труженикам, строителям новой жизни!

Самого лучшего, новых побед во имя светлого завтра желаю вам, дорогие друзья!

Берды КЕРБАБАЕВ.
Председатель правления Союза писателей Туркменистана.

ЕСТЬ 3.700.000!

ОСТАЛОСЬ ЗАГОТОВИТЬ СТО ТЫСЯЧ ТОНН, И ОБЯЗАТЕЛЬСТВО БУДЕТ ВЫПОЛНЕНО!

ПЛАН-ЗАКАЗ ГОСУДАРСТВА ВЫПОЛНЕН

КАГАНСКИЙ РАЙОН

Хорошее праздничное настроение у сельских тружеников Кагана. В канун праздника они выполнили план хлопкозаготовок. В закрома Родины отправлено 13.210 тонн «белого золота», более 90 процентов его принято первыми сортами. Сверх плана будет сдано еще 3.200 тонн сырца.

Передовые бригады Т. Джураева и Б. Саидова из колхоза имени Калинина, М. Ганиева из колхоза «Коммунизм», Б. Исмаилова из совхоза «Каган» и другие собрали на круг по 25—28 центнеров «белого золота» с гектара.

УЧКУРГАНСКИЙ РАЙОН

Большую трудовую победу одержали хлопкоробы Учкурганского района. Сдав государству 75.828 тонн «белого золота», они досрочно выполнили план хлопкозаготовок. 93 процента всего хлопка принято первыми сортами.

Особенно отличились колхозы «Ленинград», имени Ленина, «Ленинчи», имени Ахунбабаева, «Янгиабад», имени Энгельса и другие, которые первыми начали продавать хлопок в счет обязательств. Хорошо поработали механизаторы, собравшие 18 тысяч тонн сырца.

Хлопкоробы района приняли новые, повышенные обязательства.

В КРАЮ ЗОЛОТЫХ НАХОДОК

ТЕБЕ, РОДИНА!

АЛТЫНТОПКАН... Нашедший золото. Так называются места, где вздымаются в небо цехи новых предприятий, мачты высоковольтных энергопередач.

Здесь трудятся золотые люди, мастера своего дела — металлурги, шахтеры, строители, химики.

Труженики промышленных предприятий Алмалыка в дни социалистического соревнования в честь 48-й годовщины Великого Октября и XXIII съезда КПСС одержали ряд славных трудовых побед. Перевыполнили свои десятимесячные и октябрьские производственные программы Алтынтопканский свинцово-цинковый комбинат, завод «Сантехлит», Ахангаранский завод строительных материалов и изделий из пластмасс.

Первенство в соревновании завоевал коллектив сернокислотного производства свинцово-цинкового комбината. Ему накануне праздника присуждены первое место среди предприятий города и переходящее Красное знамя Алмалыкского горкома партии и горисполкома.

У строителей этой чести удостоены работники строительного управления № 1 треста «Узбекшахтострой».

Праздничную колонну демонстрантов по традиции возглавят лучшие производственники города. Среди них — начальник смены обжигового цеха свинцово-цинкового комбината Г. Ахметшин, старший плавильщик медеплавильного завода Б. Трофимов, мастер В. Коньков и многие другие ударники семилетки.

М. МЕЛИКОВА, Е. ЕМЕЛЬЯНОВ.

г. Алмалык.

ПОДАРОК МОСТОСТРОИТЕЛЕЙ

Отличный праздничный подарок сделали хлопкоробам и труженикам полей Ташкентской области работники мостостроительного управления № 14 треста «Дорстрой». Вчера первые автомашины и тракторы пересекли реку Калган-Чирчик по новому железобетонному мосту, связавшему две крупные автомагистрали Узбекистана—Бекабадское шоссе и Большой Узбекский тракт имени Ленина. Ныне народнохозяйственные грузы, минуя Ташкент, будут идти из Янгиюля в Аккурганский, Букинский и Бекабадский районы, в Алмалык и Ангрен.

Новый мост — оригинальное инженерное сооружение.

Свой трудовой подарок мостостроители посвятили 48-й годовщине Великого Октября и предстоящему XXIII съезду партии.

Г. НЕВСКИЙ.

ОГНИ УСТЮРТА

Два месяца назад механизированная колонна Самохина из треста «Востокнефтепроводстрой» покинула Комсомольск-на-Устюрте и двинулась в глубь каменистого плато, прокладывая третью нить газопровода Бухара—Урал. До конечной цели осталось два километра. Сюда же по территории братского Казахстана движется встречная колонна треста «Омскнефтепроводстрой». В пустыне, как праздничный трудовой салют, вспыхнут огни стыковой сварки.

Строители третьей нитки газопровода штурмуют Устюрт несколькими колоннами. Одна из них недавно перебазировалась на новое место. Здесь, на 641-м километре, скоро встретятся две крупнейшие в мире газовые магистрали — Бухара—Урал и Средняя Азия — Центр. Третью нить газопровода Бухара—Урал, которую ведет механизированная колонна Анатолия Коновалова к седьмой компрессорной станции, должны проложить в ноябре. Строители спешат, чтобы до наступления холодов пройти безводную пустыню. Сварка и изоляция труб ведутся с опережением графика.

«Огненной» сестрой Аму называет народ газовую реку, которая, взяв начало в недрах Средней Азии, течет по стальным трубам в промышленные центры страны. Она пролегает вдоль Аму-Дарьи до Кунграда, а отсюда поворачивает на северо-запад. Но сестры не расстанутся. Аму будет сопровождать газопровод и дальше по каменистой пустыне. Закончены изыскания по трассе будущего водовода, который возьмет начало от двух рек — Аму-Дарьи и Урала.

Геологи треста «Каракалпакнефтегазразведка» нашли на Устюрте месторождение газа—«Шахпахты». Недавно забил мощный фонтан из третьей скважины. Суточный дебит — один миллион кубометров газа. Геологи заканчивают подсчеты промышленных запасов топлива нового месторождения.

А сколько еще новых огней предстоит зажечь исследователям богатых недр Устюрта!

Д. АЗИМОВ.

плато Устюрт.

В ПЕРВЫХ РЯДАХ КОЛОННЫ

Победный рапорт своей республике приносит в канун Октября один из славной плеяды юных городов Узбекистана — Янгиюль.

Отвечая на призыв трудящихся Ташкента — успешно встретить XXIII съезд Коммунистической партии Советского Союза и 48-ю годовщину Великого Октября, — янгиюльцы на пять дней раньше срока завершили план десяти месяцев. Только в октябре они сверх плана выдали продукции на 400 тысяч рублей.

Вот они, предприятия — гордость города: гидролизный, экспериментальный, колбасный и молочный заводы, типография № 2, хлебозавод, кирпичное заводоуправление № 8. Все они досрочно финишировали в семилетке.

Им, лучшим коллективам Янгиюля, — самые почетные места отведены в праздничной колонне демонстрантов. А в их рядах — передовикам производства—П. Исламханову, Е. Гапара, Е. Зубенко — с гидролизного, К. Азимову, Ш. Назаровой, К. Кадырову — с колбасного, Р. Гроссман, В. Смирнову, И. Каримову — с кирпичного завода — лучшим производственникам города.

П. ГАЛИНА.

г. Янгиюль.

РАВНЕНИЕ НА ПРАВОФЛАНГОВЫХ!

ОПЕРАТИВНЫЕ ДАННЫЕ О ЗАГОТОВКЕ СЫРЦА НА 5 НОЯБРЯ 1965 ГОДА

(в процентах к плану: первая колонка — заготовлено за день, вторая — с начала сезона; третья — заготовлено хлопка машинного сбора за день, четвертая — с начала сезона)

ХОРЕЗМСКАЯ	0,56	114,32	1,29	89,22
ТАШКЕНТСКАЯ	0,17	111,45	0,05	112,69
САМАРКАНДСКАЯ	0,41	106,45	0,17	74,36
СУРХАНДАРЬИНСКАЯ	0,42	105,89	0,01	96,37
КАРАКАЛПАКСКАЯ АССР	0,93	104,78	0,64	78,03
ФЕРГАНСКАЯ	0,29	101,33	0,09	92,13
КАШКАДАРЬИНСКАЯ	0,08	100,25	—	37,05
Андижанская	0,65	98,70	0,25	81,57
Бухарская	0,39	96,99	—	27,46
Сырдарьинская	0,81	95,74	0,15	109,19
ПО УЗБЕКИСТАНУ	0,50	102,64	0,24	87,60

РАПОРТУЮТ ХЛЕБОРОБЫ САМАРКАНДА

Развернув социалистическое соревнование за достойную встречу 48-й годовщины Великого Октября и XXIII съезда КПСС, труженики крупнейшей в республике зерносеющей Самаркандской области выполнили план-заказ государства по заготовке зерна. На хлебоприемочные пункты поступило свыше 56 тысяч тонн зерна (без риса), в том числе наиболее ценной продовольственной культуры — пшеницы — 47 тысяч тонн, на 12 тысяч тонн больше запланированного.

Несмотря на неблагоприятные погодные условия для богарного земледелия, успешно применив передовую агротехнику, зерносовхоз «Галлаарал» № 1 получил в среднем с каждого из 24 тысяч гектаров по 9—10 центнеров зерна, совхоз «Улус» — не большой площади по 8 центнеров пшеницы и 12 центнеров ячменя.

Хороший урожай зерновых получен в совхозе имени Ильича, в колхозах «Чимбайабад» Каттакурганского и «Победа» Галляаральского районов. Успешно справились с выполнением плана хлебозаготовок хозяйства Самаркандского, Пастдаргомского, Пайарыкского и других районов.

Сейчас хлеборобы Самаркандской области делают все для того, чтобы подготовить фундамент урожая будущего года.

С. ХАМРАКУЛОВ.
Заместитель председателя Самаркандского облисполкома.

Да здравствует великое нерушимое единение партии и народа!

ИЗ ПРИЗЫВОВ ЦК КПСС К 48-Й ГОДОВЩИНЕ ВЕЛИКОЙ ОКТЯБРЬСКОЙ СОЦИАЛИСТИЧЕСКОЙ РЕВОЛЮЦИИ.

К НОВЫМ РУБЕЖАМ!

Коммунисты и комсомольцы! Будьте в авангарде всенародной борьбы за построение коммунизма в СССР!

ИЗ ПРИЗЫВОВ ЦК КПСС К 48-й ГОДОВЩИНЕ ВЕЛИКОЙ ОКТЯБРЬСКОЙ СОЦИАЛИСТИЧЕСКОЙ РЕВОЛЮЦИИ.

Каждый новый Октябрь все более высокой вершиной поднимается рядом с пройденными. Октябрь сорок восьмой заложил в фундамент строящегося коммунизма новые горы металла, угля, влил в энергосистему страны новые реки нефти и электроэнергии. Чудесными дарами наделила советских людей большая химия. Включились в работу миллионы разнообразных умных машин.

Хлопок, шерсть, ткани, хлеб, платья, костюмы, обувь, сахар, сыр, детские игрушки, холодильники, часы, масло, мебель... За семилетие выработка товаров народного потребления возрастает в полтора раза. Уже не все и берет покупатель, придирчивее, требует получше.

Новые школы, дворцы, стадионы...

Новые кварталы жилых домов — в безбрежную даль уходят линии светлых окон, где праздник зажег счастливые огни новоселий...

Близится финиш семилетки, и бесстрастные и бесспорные цифры показывают меру трудовых успехов советского народа. За эти годы общий объем промышленного производства увеличивается на 84 процента вместо 80 по плану. Все выше становятся темпы развития индустрии — крупнейшей и ведущей отрасли народного хозяйства.

Цифры говорят о многом. В них отражено все богатство нашей жизни. Только труженик, взвесивший своей рукой сделанную на пользу и радость людям нужную вещь, конструктор, проведший на чертеже последнюю линию, которая все не давалась, ученый, победивший хаос как будто бы не связанных между собой фактов, — они, творцы и созидатели, те, кто строит и помогает строить,—знают цену «простым» цифрам, большим и малым, из которых складывается история развития нашей Родины.

— 12,2 тонны веса тяжелой научной космической станции «Протон-2» — наивысшее в этой области мировое достижение, впервые осуществленное в эти предоктябрьские дни в нашей стране...

— 13 тысяч метров буровой проходки за месяц уфимского нефтяника Дмитрия Михайлова и 2.255 тонн сверхплановой добычи угля ангренского шахтера Гайнулина — скромные и дорогие октябрьские подарки советских людей, и с ними еще миллионы таких же...

— 3 миллиона 700 тысяч тонн хлопка нашей республики — небывалая цифра, достигнутая в небывалые сроки, ее гордо пронесут ликующие победители на транспарантах демонстраций, в ней уверенность в будущих еще больших победах.

Вот цифры, что складываются в статистических сводках показателями темпов роста.

А что же «там», у «партнеров» по соревнованию? За океаном? Темпы поменьше, и значительно. Против наших в нынешнем году 8,9 процента роста США имеют лишь 3,9 (пока еще длится неустойчивое оживление)... Западная Европа? Англия — 2,9, Италия — 0,4 процента...

Решают ли цифры?

Всегда решают факты. А какие факты бесспорнее тех, что измеряются числом? Здесь ясная, «железная» логика: «больше», «меньше».

Популярный нынче на Западе буржуазный экономист Раймон Арон патетически вопрошает: «Являются ли темпы роста точной мерой достоинства общественных систем?». Являются, господин теоретик! Это вам может подтвердить ваш же американский коллега по «лечению», а заодно и оплакиванию «свободного мира» Л. Мизес, отметивший недавно, что «основная линия борьбы и соревнования двух мировых систем развертывается за выбор наилучшей экономической организации общества».

Как на мраморной скрижали высеченная, сияет, подтверждается жизнью и всегда будет подтверждаться простая и глубокая мысль, закономерность, открытая самой передовой и самой революционной теорией мира: «производительные силы — это результат практической энергии людей, но сама эта энергия определена теми условиями, в которых люди находятся» (К. Маркс). За высокими темпами — люди, за людьми — созданная, завоеванная ими общественная система, празднующая свой 48-й год рождения.

Но экономическое и социальное развитие и сами условия, создаваемые и завоевываемые для себя людьми, — не гладкая дорога, по которой можно мчаться, заправив мотор запасом готовых формул. Жизнь выдвигает новые и новые задачи. И неизбывная, неиссякаемая сила и превосходство организованного великим Лениным нового строя, созданной им партии коммунистов — в умении вовремя эти задачи увидеть и творчески решать, в умении держать и выправлять курс по точнейшему компасу марксизма-ленинизма. И всем видно, что сегодня, на 48-м году Октября, партия прокладывает трассу по неизведанным дорогам истории так же точно по-ленински, как это в первые годы после Октября делал сам Владимир Ильич.

Октябрьский и ноябрьский (1964 года) Пленумы ЦК КПСС выразили волю партии строить всю свою деятельность, не допуская ни малейших отклонений от строгой научной обоснованности принимаемых и проводимых решений, от ленинского стиля всей общественной жизни на всех ее участках в стране. Мартовский и сентябрьский Пленумы Центрального Комитета открыли новую страницу во всем хозяйственном строительстве. Глубокая экономическая реформа, касающаяся всей системы планирования и управления народным хозяйством и самих методов хозяйствования, отражает назревшие потребности современной стадии развития общественного производства.

Уже первые месяцы работы социалистического сельского хозяйства в новых условиях, после мартовского Пленума, показали замечательные благотворные результаты мудрых решений партии. Они хорошо видны и в трудовом подъеме наших хлопкоробов и в великолепных плодах их труда. Экономическое стимулирование, рациональные, научно обоснованные формы управления дадут новый разбег нашей индустрии. Смело, осмотрительно и безошибочно партия решает важнейшую современную народнохозяйственную задачу — повышение эффективности всех отраслей общественного производства.

Проводимые меры — необходимый поворот и ускорение при переходе к новому этапу развития, когда еще выше поднимаются и техника и организация производства, и социальная и политическая зрелость общества, идущего к коммунизму. Так в расчетной точке орбиты сбрасывается отработанная ступень ракеты и включается новая.

...В ту штормовую октябрьскую ночь была заложена Лениным великая бессмертная сила в только что родившееся Советское государство, в каждого из граждан его — тех, кто был тогда, кто есть теперь и кто будет приходить. Никакая ступень революции не последняя. С той же требовательностью жизнь встречает и испытывает каждое новое поколение, ставя перед ним новые рубежи, которых нужно достигать по-новому, потому что никакая жизненная дорога не повторяет в точности уже пройденную. И навеки данная победа Октября в том, что партия коммунистов, советский народ навсегда направлены Лениным вперед, ко все новым вершинам и умеют и будут уметь находить к ним путь.

В первую годовщину Октября, 47 лет назад, Владимир Ильич и тепло, и ободряюще, отечески сказал советским людям: «Много сделано, но много еще осталось сделать впереди. Идите смелей, товарищи, вперед по тому пути, по которому вы шли до сих пор...».

Уже давно выполнено и в прошлое ушло то, что было тогда конкретной целью, трудной для того времени. Но с новой силой вспыхивают эти слова на каждом новом этапе, с каждым новым Октябрем. Ведь прогрессу и подъему нет и не должно быть конца...

И этим напоминанием о еще не сделанном, об очередных целях, о новых открывающихся вершинах вечно живой вождь революции постоянно вдохновляет и напутствует советских людей, всех борющихся за мир, за расцвет жизни и счастье на земле.

Б. ЕЛИСАВЕТСКИЙ.

С ЛЮДЬМИ, ДЛЯ ЛЮДЕЙ!

РАССКАЗЫ О КОММУНИСТАХ

И все же встречу эту не назовешь случайной, хотя, признаться, приехав по заданию редакции на «Узбекхиммаш», я искал вовсе не Александра Яковлевича Снегирева.

Встретились мы в третьем механическом, на сборочном участке. Здесь у сверкающего свежей краской, только опробованного турбокомпрессора что-то оживленно обсуждала группа рабочих. Заметив постороннего, молодой паренек соскочил со станины и, сверкнув светлыми озорными глазами, тут же представил:

— Знакомьтесь, наша комсомольская, — а помолчав, добавил, — и снегиревская тоже.

Только тут я и заметил Александра Яковлевича. Он скромно стоял в стороне и улыбался.

Не сразу мне удалось понять, что Александр Яковлевич непосредственный виновник сегодняшнего торжества. Это по его предложению и инициативе, а как потом выяснилось, и при непосредственном участии комсомольцы цеха решили во внеурочное время, безо всякой оплаты изготовить и собрать в подарок 48-й годовщине Великого Октября два турбокомпрессора. Сегодня как раз и предполагалась торжественная приемка машин администрацией.

Как и многие скромные люди, Александр Яковлевич очень неохотно рассказывал о себе. Он познакомил меня с секретарем комсомольской организации цеха Павлом Кнауэром, много и подробно рассказывал, как, не жалея сил и времени, трудились над изготовлением комсомольского подарка токарь Миша Костров, шлифовальщик Николай Семенычев, слесарь-сборщик Владимир Бизенков. О том, что он сам участвовал в сборке этих машин, не было сказано, конечно, ни слова.

Слушаю Александра Яковлевича, а перед глазами маячит старая «молния»: «Привет токарю Снегиреву, досрочно выполнившему задание семилетки!». Было это в 1962 году. Вспомнился и такой случай. После смены зашел как-то к старшему мастеру Александру Андреевичу Ходуну и вижу — не вовремя. Горит, что называется, задание. Сборщики требуют корпусы подшипников, а точить их некому. При разговоре этом присутствовал уже совсем собравшийся уходить домой Снегирев. Молча надел он спецовку и встал к станку.

Был такой нелюбимый в цехе заказ — № 631. Иначе говоря — поршневые кольца. Деталь трудоемкая, и, как говорят, «не денежная». Все от нее отказывались. И тогда начальство, снова обращалось к токарю пятого разряда Снегиреву. Пожалуй, только он один — мастер с золотыми руками — и выполнял на этой детали сто процентов сменного задания. У Александра Яковлевича глубоко заложено чувство рабочей чести, чувство долга, и не мог он поступить иначе.

Начальник третьего цеха, в общем-то очень скупой на похвалу человек, так отзывается о Снегиреве. «Он там, где трудно. Ему и говорить не надо — сам понимает...». Вот уже более года Александр Яковлевич выполняет обязанности технолога вновь созданного участка нестандартного оборудования. Но и до сих пор по привычке идут к нему люди из механического и сборочного, идут пожилые рабочие и безусые пареньки. Идут за советом, за помощью.

Вот, например, совсем недавно обратился к нему Владимир Кайгородов, токарь с того участка, где раньше работал Снегирев. Нужно было срочно выточить валы из труднообрабатываемого молибдено-титанового сплава. Точить весь вал — займет уйму времени. Тогда Александр Яковлевич предложил: по чертежу обработать только посадочные места, а нерабочую поверхность попросту зачистить. Качество деталей от этого не ухудшалось, а машинного времени на обработку уходило в три—три с половиной раза меньше.

Часто обращаются к нему и по делам неслужебным как к депутату Верховного Совета Узбекской ССР.

Александр Яковлевич бессменно уже несколько созывов — член горкома партии, заместитель председателя Чирчикского комитета партийно-государственного контроля. Словом, обязанностей — полон короб, и на все он ухитряется найти время, везде трудится на совесть. Впрочем, строго говоря, «для души» есть у него особое пристрастие — любит петь. В цехе он помог создать хоровой коллектив, и сам активный участник художественной самодеятельности. На днях этот хор успешно, при переполненном зале, выступал в Доме культуры машиностроителей.

...Да, Александр Яковлевич всегда с людьми, всегда для людей. Не требуя ни почестей, ни наград, он, вероятно, очень удивился бы самой мысли о том, что делает нечто необычное. А награда к нему все равно пришла — высшая награда коммуниста: любовь и глубокое уважение всех, кто живет и работает с ним рядом.

И. БЫХОВСКИЙ.

г. Чирчик.

Герои наших дней

Председатель

Когда ее выбирали председателем колхоза, были и такие разговоры: «Конечно, она знает хлопок и... вообще толковая женщина. Только женщина все-таки. А председательская должность требует «сильной руки»...

Маленькая, хрупкая на вид — о какой «сильной руке» может идти речь применительно к Умрихон?..

Но все-таки именно Умрихон Хасанову избрали председателем.

И не просчитались, правильно рассудив, что зычным голосом нынче ничего не добьешься. Такое время — умом надо брать, расчетом. И душевностью к людям.

Она — потомственный земледелец, нынешний председатель среднечирчикского колхоза имени Николаевой-Терешковой Умрихон Хасанова. От деда, тонкого знатока земли, от отца, известного в этих краях поливальщика, от матери, знаменитого бригадира, которая славилась высокими урожаями хлопка, перешли к Умрихон по наследству любовь к земле, воде, хлопку.

Но, говорят, что хорош тот наследник, который не убавляет, а прибавляет что-то к трудовой славе своих предков. Умрихон и оказалась именно такой наследницей.

Маленькая, хрупкая... А лет шесть-семь назад о ней по всей Ташкентской области гремела слава, как о лучшей мастерице ручного сбора хлопка.

А вы знаете, что такое ручной сбор? Тут необходима сила, терпение, хватка... Как сборщица-многотысячница, Умрихон Хасанова и получила свой первый орден — Трудового Красного Знамени.

А вторым — орденом Ленина — Умрихон наградили в прошлом году за внедрение в колхозе комплексной механизации. И прежде всего — машинной уборки урожая.

Путь сборщицы-многотысячницы до председателя колхоза был нелегок и не скор. В 1960 году Умрихон окончила курсы механизаторов. Потом работала за штурвалом «голубого корабля».

Настойчивая, упрямая, она поставила перед собой задачу — обогнать самых опытных механиков-водителей и добилась своего.

На колхозном собрании, когда ее избирали председателем артели, голоса механизаторов были решающими. Они прямо сказали сторонникам «сильной руки»: «Попробуйте соревноваться с Умрихон в поле, сразу почувствуете ее крепкую рабочую хватку!».

И первыми почувствовали сильную руку нового председателя именно сторонники «сильной мужской руки».

...Слушали отчеты бригадиров о ходе обработки посевов хлопчатника. Встал один и пошел бахвалиться: «Вместо двух культиваций по графику мы сделали три. Вместо...».

— Простите, — остановила его Умрихон. — А в какой стадии развития находится сейчас хлопчатник в вашей бригаде?

Смутился бригадир.

Она очень деликатная женщина, Умрихон-апа, как ее зовут все колхозники. Она очень мило осадила бригадира: «Я вас очень прошу...». Просила об одном — подумать, что выгоднее колхозу и колхозникам бригады: высокое качество обработки посевов или «накручивание» гектаров...

...А это строки из рапорта Среднечирчикского райкома партии по поводу досрочного выполнения плана хлопкозаготовок:

«...Замечательную победу одержали хлопкоробы сельхозартели имени Николаевой-Терешковой, где председателем Умрихон Хасанова. Колхоз досрочно, за 25 рабочих дней, завершил план хлопкозаготовок. Из 1.750 тонн сданного хлопка 1.250 тонн собрано машинами».

Понятно, что теперь резко изменились эти показатели. Колхоз давно ведет сверхплановую сдачу «белого золота».

...А Умрихон Хасанова. — на своем боевом посту.

Она, как и прежде, — эта хрупкая, маленькая женщина, — берет не голосом, а расчетом, умом, душевным отношением к людям.

Н. АЛЕЕВ.

Соб. корр. «Правды Востока» по Ташкентской области.



На нашем снимке — группа передовых производственников второго цеха Узбекского тракторосборочного завода (слева направо): Т. Кулмухамедов, И. Зеленкин, П. Корнеев, Р. Рахимова, Г. Александрович, А. Пирожков, В. Григоров и З. Гатаулина. В дни подготовки к празднованию 48-й годовщины Великого Октября они завершили выполнение своих годовых заданий и сейчас дают продукцию в счет 1966 года.

Фото В. Сагатова.

КРАСНЫЕ ЗНАМЕНА — ПЕРЕДОВИКАМ ЖИВОТНОВОДСТВА

ЦК КП Узбекистана, Президиум Верховного Совета и Совет Министров Узбекской ССР, рассмотрев итоги социалистического соревнования животноводов за три квартала 1965 года, постановили присудить переходящее Красное знамя ЦК КП Узбекистана, Президиума Верховного Совета и Совета Министров Узбекской ССР СЫРДАРЬИНСКОЙ ОБЛАСТИ (секретарь обкома партии т. Махмудов, председатель облисполкома т. Тасанбаев, начальник областного управления сельского хозяйства т. Бухаров), выполнившей план выходного поголовья крупного рогатого скота на 101,2 процента, свиней — на 109 процентов, овец и коз — на 114,6 процента, а также обеспечившей рост поголовья коров; получившей от каждых ста маток 72 теленка, 2.043 поросенка, 127 ягнят; снизившей падеж всех видов скота и сохранившей 98,3 процента крупного рогатого скота, 95,4 процента свиней, 98,5 процента овец и коз; выполнившей годовые планы производства мяса на 75 процентов, молока — на 86, яиц — на 79 процентов; надоившей от каждой коровы по 1.247 килограммов молока, получившей от каждой несушки по 91 яйцу; выполнившей годовой план продажи и сдачи государству на 1 октября: мяса — на 67,6 процента, молока — на 82,4 процента, шерсти — на 84,3 процента, каракульских смушек — на 135 процентов, обеспечившей заготовку грубых кормов на 84,3 процента и силоса — на 56,5 процента. Знамя передается из Бухарской области.

Переходящее Красное знамя присуждено НУРАТИНСКОМУ РАЙОНУ Самаркандской области (секретарь райкома партии т. Ходжакулов, председатель райисполкома т. Хамраева, начальник районного производственного управления сельского хозяйства т. Султанов), выполнившему план по выходному поголовью крупного рогатого скота на 118 процентов, свиней — на 109 процентов, овец и коз — на 119,5 процента; получившему на сто маток по 89 телят, по 2.750 поросят, по 138 ягнят; сохранившему поголовье крупного рогатого скота на 98,2 процента, свиней — на 94,2 процента, овец и коз — на 98,8 процента; выполнившему годовой план производства молока — на 86 процентов, яиц — на 97 процентов, увеличившему надои молока на корову — на 14,8 процента, выполнившему план заготовок грубых кормов на 105 процентов. Знамя передается из Каршинского района Кашкадарьинской области.

Переходящее Красное знамя присуждено ГОСПЛЕМЗАВОДУ «КЕНИМЕХ» Бухарской области (директор т. Кузнецбаев, секретарь парткома т. Умаров, председатель рабочкома т. Рыкбаев, главный зоотехник т. Баринова), выполнившему план выходного поголовья овец и коз на 106,2 процента, годовой план сдачи государству мяса — на 91,3 процента, шерсти — на 102 процента, каракульских смушек — на 183 процента, получившему на каждые сто маток по 156 ягнят, выполнившему план оставления на выращивание ягнят на 115,9 процента; сдавшему на мясо овец средним весом 45 килограммов, на 70 процентов вышесредней упитанности; сохранившему 99,6 процента привеса ягнят, полученных от каждой матки, и снизившему падеж взрослого скота до 0,5 процента.

Переходящее Красное знамя присуждено ФАРИШСКОМУ РАЙОНУ Сырдарьинской области (секретарь райкома партии т. Керимов, председатель райисполкома т. Каримов, начальник районного производственного управления сельского хозяйства т. Султанов), выполнившему план по выходному поголовью крупного рогатого скота на 118 процентов, свиней — на 109 процентов, овец и коз — на 119,5 процента; получившему на сто маток по 89 телят, по 2.750 поросят, по 138 ягнят; сохранившему поголовье крупного рогатого скота на 98,2 процента, свиней — на 94,2 процента, овец и коз — на 98,8 процента; выполнившему годовой план производства молока — на 86 процентов, яиц — на 97 процентов, увеличившему надои молока на корову — на 14,8 процента, выполнившему план заготовок грубых кормов на 105 процентов. Знамя передается из Каршинского района Кашкадарьинской области.

Переходящее Красное знамя присуждено ГОСПЛЕМЗАВОДУ «КЕНИМЕХ» Бухарской области (директор т. Кузнецбаев, секретарь парткома т. Умаров, председатель рабочкома т. Рыкбаев, главный зоотехник т. Баринова), выполнившему план выходного поголовья овец и коз на 106,2 процента, годовой план сдачи государству мяса — на 91,3 процента, шерсти — на 102 процента, каракульских смушек — на 183 процента, получившему на каждые сто маток по 156 ягнят, выполнившему план оставления на выращивание ягнят на 115,9 процента; сдавшему на мясо овец средним весом 45 килограммов, на 70 процентов вышесредней упитанности; сохранившему 99,6 процента привеса ягнят, полученных от каждой матки, и снизившему падеж взрослого скота до 0,5 процента.

Отмечена хорошая работа животноводов ТАШКЕНТСКОЙ и КАШКАДАРЬИНСКОЙ областей, ОРДЖОНИКИДЗЕВСКОГО, КУВИНСКОГО, НАВОИНСКОГО, КАРШИНСКОГО районов и совхозов имени ГАГАРИНА Сурхандарьинской, «КАТТАКУРГАН» Самаркандской, имени ЛЕНИНА Андижанской, имени КАЛИНИНА Ферганской областей.

ПОРУЧЕНИЕ ВОЖДЯ РЕВОЛЮЦИИ

ЧЕМ ДАЛЬШЕ отодвигаемся мы от тех исторических дней, когда в Петрограде прозвучали залпы легендарной «Авроры», тем ярче и величественнее встает перед нами революционный подвиг героев Октября, поднявшихся под руководством партии Ленина на штурм старого мира и зажегших в сердцах трудящихся немеркнущую звезду свободы и счастья. Сегодня мы рассказываем об одном из таких героев, — Андрее Игнатьевиче Фролове, коммунисте из Самарканда, в грозные дни революции с честью выполнившем боевое задание В. И. Ленина.

★ ★ ★

1917 год, конец октября. Социалистическая революция победила. Над городами и селами России взмывают в серое небо алые стяги Советов. Но реакционные силы не сложили оружия, они переходят в яростную атаку, чтобы вырвать власть из рук рабочего класса. 25 октября 1917 года Керенский, бежав в машине американского посольства из Петрограда, отправился в Псков, где находился штаб Северного фронта, и двинул на столицу казачьи части генерала Краснова. Утром 27 октября пала Гатчина, 28 октября — Царское село. Контрреволюционные войска оказались у Пулковских высот.

В этот критический для революции момент В. И. Ленин взял дело обороны революционной столицы в свои руки. 29 октября он выступил с докладом о текущем моменте на совещании полковых представителей Петроградского гарнизона. Вождь революции заявил, что «политическое положение свелось теперь к военному... Не теряя ни одного часа, ни одной минуты, нужно организоваться самим, организовать штаб, это необходимо сделать сегодня же».

Именно в эти грозные дни В. И. Ленин дает предписание Председателю Самаркандского Совдепа Андрею Игнатьевичу Фролову, делегату трудящихся Самарканда на II Всероссийском съезде Советов, боевое задание: **«Приготовиться к выступлению орудий к 10 часам вечера 29.X. Председатель Совета Народных Комиссаров Ленин».** Отряду Фролова **«предлагалось отобрать у юнкеров Михайловского училища орудия к хранящееся в цейхгаузе огнестрельное оружие, после чего немедленно выступить по Московскому шоссе против мятежников».**

30 октября 1917 года революционные войска и отряды Красной гвардии перешли в наступление, дали жестокий отпор контрреволюции и под Пулковом разбили отряды Керенского—Краснова. Керенскому удалось бежать, а генерал Краснов был арестован. В подавлении этого опасного контрреволюционного мятежа принял активное участие и отряд красногвардейцев под командованием коммуниста А. И. Фролова. Боевое поручение Ильича он выполнил с честью.

Кто такой Андрей Фролов? Какова его роль в победе Советской власти в Туркестане и, в частности, в Самарканде, как сложилась его дальнейшая судьба?

Биография этого человека еще не написана. Многие страницы его жизни, особенно до революционных событий 1917 года, до сих пор не изучены. Но и то, что мы знаем о нем, заставляет восхищаться этим славным героем революции.

Заброшенный судьбой на военную службу в далекий Туркестан, Андрей Фролов стал любимцем рабочих и дехкан Самарканда. Один из самых активных руководителей самаркандских большевиков, он, занимая пост секретаря Самаркандского Совдепа, сыграл большую роль в победе и утверждении власти Советов.

Бывший солдат 7-го Сибирского полка М. М. Моргунов, которому пришлось в те годы непосредственно работать с Фроловым в Самаркандском Совдепе, вспоминает:

«В напряженные дни борьбы за власть Советов в Самарканде Андрей Фролов проявил поистине огромную смелость, настойчивость и личное бесстрашие. Он был вожаком и душой местных большевиков, неутомимо работал над созданием красногвардейских отрядов, способных дать отпор контрреволюционным силам. Он беспощадно разоблачал врагов рабочих и дехкан — меньшевиков, эсеров, националистов. Принципиальный и честный, он обладал замечательными качествами коммуниста-борца и организатора масс».

Андрей Фролов был также душой массовой организации «Иттифак» в старом Самарканде, которая играла исключительно большую роль в политической жизни области. Ядром организации «Иттифак» стали узбеки, побывавшие в 1916 году по мобилизации на тыловых работах в России и на Украине и прошедшие там большую революционную школу. Как известно, Сафо Джурабаев и Ишанкул Мирджамалов были избраны в Одессе в состав Совета депутатов.

В середине октября областной съезд Советов избрал делегатами на II Всероссийский съезд Советов от солдат А. Фролова и от рабочих — Д. Деканова.

27 октября 1917 года в Самарканд поступила телеграмма от А. Фролова и Д. Деканова. Они сообщили об исторической победе в центре, о создании рабоче-крестьянского правительства во главе с В. И. Лениным и принятых съездом директивах. «Вместо министерств образована коллегия рабочих и крестьянских комиссаров во главе с Лениным... Власть передана Советам, земля — крестьянам, послано обращение ко всем народам о мире без аннексий и контрибуций. Передайте Советам».

Весть о том, что в России рабочие и крестьяне под руководством ленинской партии свергли господство помещиков и капиталистов и взяли в свои руки политическую власть, была встречена трудящимися Самарканда, как и всей Средней Азии, с восторгом.

20 ноября 1917 года в 9 часов утра горнисты трех рот 7-го Сибирского стрелкового полка протрубили сбор, и все солдаты выстроились на полковой площади в полной боевой готовности. Этот сбор солдат был организован большевиками полка. Перед собравшимися с горячей речью выступил А. Фролов, вернувшийся из Петрограда. Он рассказал о победе революции в центре, о В. И. Ленине, об исторических декретах II Всероссийского съезда Советов.

Подчеркивая большую роль Андрея Фролова в революционных событиях в Самарканде, один из старейших коммунистов В. П. Билик в своих воспоминаниях пишет:

«Велика революционная роль Андрея Фролова в Самарканде, велико было значение его авторитета не только среди коммунистов, но и среди беспартийных членов Самаркандского Совета депутатов, особенно среди депутатов-узбеков. И в том, что Октябрьская революция в Самарканде свершилась бескровно, важную роль сыграли Фролов, Фигельский, Гуща, Чечевичкин и другие коммунисты-революционеры города.

Андрей Фролов, встав во главе Советской власти в Самарканде, возглавил работу по демобилизации солдат старой армии и сохранил для Советской Армии лишь революционно настроенных солдат. Благодаря его инициативе самаркандская городская коммунистическая организация провела большую пропагандистскую работу среди военнопленных: чехов, словаков, венгров, австрийцев, немцев».

...1918 год. Эсеры, меньшевики, белогвардейцы, туркменские ханы, муллы, руководимые англо-американскими интервентами, подняли в Закаспии контрреволюционный мятеж.

В связи с ашхабадскими событиями правительство Советского Туркестана приняло решение послать в Ашхабад в качестве чрезвычайного комиссара Председателя Самаркандского Совдепа А. Фролова. 24 июня он с отрядом, состоящим из нескольких десятков красногвардейцев, прибыл в Ашхабад. А. Фролов объявил город на военном положении, очистил от эсеров Совдеп, ликвидировал так называемый «Союз фронтовиков». 9 июля Фролов выехал со своим отрядом в Кзыл-Арват. Для охраны революционного порядка в Ашхабаде был оставлен туркменский красногвардейский отряд под командованием Овеза Кулиева.

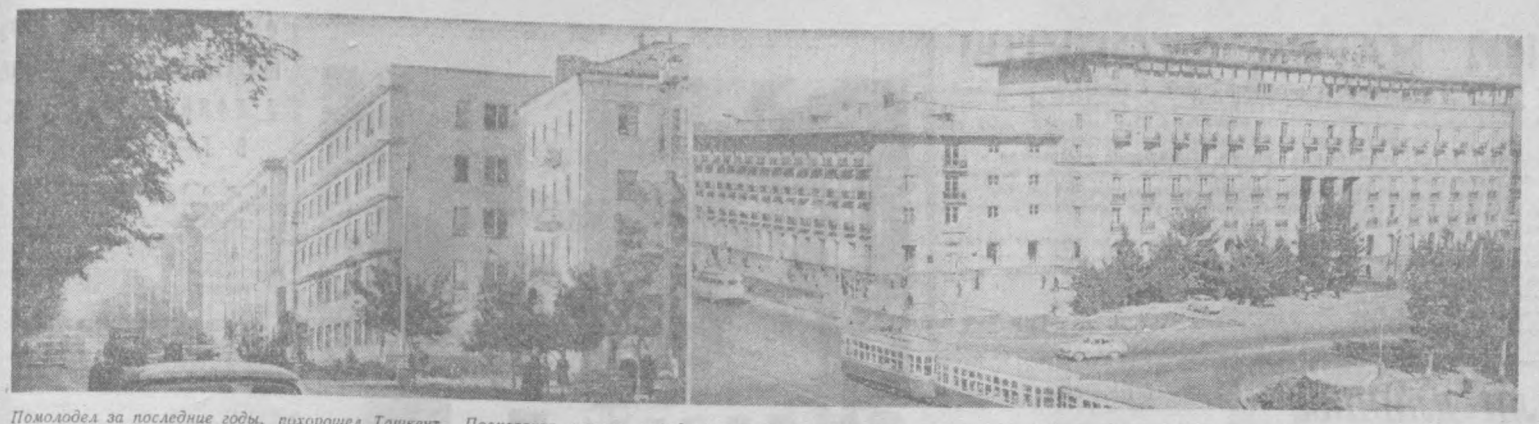
Однако, как только отряд Фролова отбыл в Кзыл-Арват, ашхабадские эсеры вновь подняли голову. Они тотчас же создали «стачечный комитет» во главе с Фунтиковым, который предупредил по телефону кзыл-арватских эсеров, чтобы те расправились с революционным отрядом.

Фролов и красноармейцы его отряда не знали о коварных намерениях эсеров. Утром 12 июля контрреволюционные силы, следовавшие из Ашхабада за отрядом Фролова, остановились в 4 километрах от Кзыл-Арвата. Разбившись на группы, они повели наступление на город. Ашхабадские белогвардейцы, поддержанные местными эсерами, окружили город кольцом. Здание Совета, где находился Фролов и часть большевиков, было обстреляно с водокачки. Биться до последнего! — бросил клич А. Фролов. И горсточка коммунистов билась до последнего патрона, до последнего вздоха.

Ю. АЛЕСКЕРОВ.

Кандидат исторических наук.

г. Самарканд.



Помолодел за последние годы, похорошел Ташкент. Посмотрите, какими нарядными и благоустроенными стали улицы Глинки (слева) и Ленина.

Фото В. Кожевникова. (УзТАГ).

ТЕБЕ, РОДИНА!

БЫСТРО, ДЕШЕВО, КРАСИВО

Трест наш создан недавно — в начале нынешнего года. Но за короткое время коллектив строителей сумел не только преодолеть трудности организационного периода, но и добиться немалых успехов в борьбе за выполнение поставленных задач. Славными трудовыми победами встречают строители 48-ю годовщину Великого Октября. Задание 10 месяцев по строительно-монтажным работам выполнено на 104 процента, объем выполненных строительно-монтажных работ втрое превышает показатели этого периода в прошлом году. И по сравнению с началом нынешнего года мы сумели значительно увеличить объем строительства. Если, например, в январе и феврале было освоено 348 тысяч рублей, то за два последних месяца — более двух миллионов рублей.

Есть чем гордиться, есть чему радоваться строителям Кашкадарьи. В эксплуатацию сдано более 180 объектов, в том числе автобаза Министерства строительства, заготхлопконтрольпункт в Муглане, учебные корпуса педагогического института и другие сооружения.

Большую работу ведут строители на селе. Новые поселки современного типа возводятся в каракулеводческих совхозах «Чарвадар», «Восход», «Авангард», «Шахрисабз», в гузарском колхозе имени Карла Маркса и других.

Большой подарок готовят нынче строители труженикам области — завершается сооружение комплексной телевизионной станции в районе Дехканабада, в горах Аланташа. Уже к концу года каршинцы смогут смотреть и слушать у «голубого экрана» передачи из Ташкента.

С каждым годом меняется облик трудового Карши. Город через несколько лет станет красивым и благоустроенным центром крупнейшего в республике края «белого золота», садов и виноградников, края покоренной каршинской целины. Уже появились новые жилые массивы с многоэтажными крупнопанельными домами, вводятся в строй четырехэтажная гостиница, Дом союзов и много других объектов. В связи с этим хочется отметить работу коллектива домостроительного комбината. Впервые после пуска этого предприятия выполнен месячный план, проведены большие работы по реконструкции и налаживанию производства. Коллектив предприятия уверенно приближается к достижению проектной мощности — 35 тысяч квадратных метров жилья в год.

Производительность труда строителей достигла 136 процентов. При этом в целом по тресту рост производительности труда опережает рост заработной платы, а задание по себестоимости не только успешно выполнено, но и достигнуто значительное снижение себестоимости строительно-монтажных работ.

Выполнение и перевыполнение технико-экономических показателей является результатом напряженного труда всего коллектива строителей. Несравненно лучше и полнее они стали использовать механизмы, более четко организовали труд на объектах.

Широко развернулось среди строителей социалистическое соревнование за достойную встречу 48-й годовщины Великого Октября и XXIII съезда КПСС. В этом соревновании замечательных успехов добиваются коллективы бригад тт. Юсупова, Бандурова, Башариной из Каршинского строительного управления, Мустафаева, Акчурина, Шауманова из Шахрисабзского строительно-монтажного управления, Холбаева из Гузарского строительно-монтажного управления и многих других.

На днях строители Кашкадарьи с радостью узнали о том, что по итогам соревнования за третий квартал коллектив треста занял второе место в республике. Эта победа воодушевила строителей области на новые большие дела.

С. НУРУТДИНОВ.
Управляющий стройтрестом № 1.

АЛЫЕ СТЯГИ ФЕРГАНЫ

Алые стяги трудовой доблести реют над Ферганой — городом нефтяников, химиков, текстильщиков, хлопкоробов. Еще не улеглось волнение от радостной победы мастеров ферганского хлопка, выполнивших государственный заказ, а статистики сообщают о новых успехах: промышленность области досрочно справилась с планом десяти месяцев. Коллективы промышленных предприятий выдали сверхплановой продукции почти на 8 миллионов рублей.

Особенно хорошо потрудились ферганские химики. Они дали продукции намного больше, чем было предусмотрено нероднохозяйственным планом.

В праздничных колоннах демонстрантов честь идти первыми заслужили работники Ферганского завода фурановых соединений. Они еще весной перешагнули высокий рубеж семилетки.

Отличное настроение у ферганских азотчиков. Они отгрузили сверх задания тысячи тонн высококачественной гранулированной селитры для хлопкоробов Узбекистана, Таджикистана, Киргизии.

Есть чем гордиться и маргиланским шелковикам. В честь XXIII съезда КПСС они взяли новые, повышенные обязательства и успешно их выполняют.

В авангарде предсъездовского соревнования идет и коллектив Кокандского суперфосфатного завода. В большом хлопке республики есть немалая доля его благородного творческого труда. С отличными показателями пришли к празднику кокандские энергетики, добытчики нефти «Чимиона» и «Северного Соха», газовики Риштана, гвардейцы стальных магистралей Ферганского отделения Среднеазиатской железной дороги.

Среди тех, кто по праву откроет праздничное шествие, — текстильщицы Энисе Османова и Василиса Балашова, маргиланская ткачиха Роза Давлетшина, старший машинист турбокомпрессора завода азотных удобрений член Президиума Верховного Совета Узбекской ССР Мухамеджан Махмудов, прораб строительно-монтажного управления № 11 Владимир Фирсов, бригадир строительного управления № 2, кавалер ордена Ленина Фатей Гаврилов, шахтер рудника «Шорсу» Ахмадали Эргашев, нефтеразведчик Виктор Натаров из Кокандской конторы разведочного бурения и сотни их друзей, встречающих 48-ю годовщину Великого Октября славными трудовыми победами.

Г. БАНКЕТОВ,
А. ПОЛЯКОВСКИЙ.

г. Фергана.

ГУДКИ НАД КАГАНОМ

День и ночь несутся над Каганом гудки тепловозов. Идут бесконечным потоком поезда, растут горы «белого золота» на хлопковых заводах, увеличивается поток продукции маслобойных предприятий.

Новыми успехами в труде встречают трудящиеся города октябрьские праздники. Хорошо поработали строители. Незадолго до праздника 240 семей железнодорожников, хлопковиков, работников газовой промышленности, учителей, врачей справили новоселье в новых благоустроенных домах. Все больше улиц покрывается асфальтом.

Г. ИСХАКОВ.

г. Каган.

ГОРОД ЮНОСТИ

В праздничный наряд оделся самый юный на древней земле Бухары город химии и энергетики — Навои. Он становится краше с каждым днем. Большими трудовыми успехами встречают труженики юного города 48-ю годовщину Великого Октября.

Досрочно поставлен под нагрузку четвертый энергоблок Навоийской ГРЭС. Навоийские химики перевыполнили плановое задание по вводу в эксплуатацию мощностей по производству минеральных удобрений. В канун праздника вошла в строй крупная кислородо-наполнительная станция.

Опережая время, несут трудовую вахту в честь XXIII съезда партии строители юного города. К радующим глаз кварталам они недавно прибавили первые пятиэтажные дома четвертого микрорайона, в который будет вписано и высотное здание девятиэтажного красавца. В праздничные дни отметят новоселье еще 147 семей химиков, энергетиков, строителей.

Г. КРАКОВСКИЙ.
Соб. корр. «Правды Востока» по Бухарской области.

г. Навои.

САЛЮТУЮТ АНГРЕНЦЫ

Славными трудовыми делами известен Ангрен — «узбекская кочегарка». Вот и сейчас шахтеры и горняки встречают 48-ю годовщину Великого Октября традиционными праздничными подарками. С угольного разреза сообщают: план добычи угля за 10 месяцев выполнен досрочно, выдано сверх плана более 118 тысяч тонн угля. Сэкономлено около 15 тысяч рублей, выполнены плановые задания по росту производительности труда и снижению себестоимости угля.

Подхватив почин коллективов ташкентских предприятий о развертывании социалистического соревнования за достойную встречу XXIII съезда КПСС, горняки угольного разреза обязались добыть в этом году сверх плана 130 тысяч тонн угля, а ко дню открытия съезда партии выполнить производственный план первого квартала 1966 года, выдать сверх плана не менее 30 тысяч тонн топлива.

Радостная весть накануне праздника получена и с шахты № 9: досрочно завершен семилетний план добычи угля, на-гора идет топливо в счет будущего года. За семилетку производительность труда возросла здесь на 42 процента. Себестоимость тонны добытого угля снижена на 11,5 процента. Шахта вышла в число рентабельных угольных предприятий страны. К концу года шахтеры добудут сверх семилетнего задания 200 тысяч тонн топлива.

Отличное настроение у шахтеров: их заработки за семилетку возросли более чем на одну треть.

Есть чем гордиться и горнякам вскрышного разреза. Они 21 октября завершили семилетку. Вынуто из карьеров и перевезено в отвалы десятки миллионов кубометров грунта. Также досрочно завершили семилетку предприятия автотранспортных контор № 3 и № 7, автобазы № 72, молочный завод, мясокомбинат и хлебозаводы, строительные управления № 3 и № 6.

Е. ФИШМАН.

г. Ангрен.

ХОРЕЗМА УВЕРЕННЫЙ ШАГ

Отличными успехами встречают 48-ю годовщину Великого Октября труженики промышленных предприятий Хорезмской области. Досрочно выполнено семилетнее задание, с превышением завершена и десятимесячная программа 1965 года. Следуя почину работников промышленности города Ташкента, труженики хорезмских фабрик и заводов изыскивают резервы для досрочного выполнения плана первого квартала 1965 года, для ознаменования XXIII съезда КПСС новыми трудовыми успехами.

Пример показывают рабочие, инженерно-технические работники комбината строительных материалов стройтреста № 167. Они уже завершают годовой план, намечают досрочно выполнить задание первого квартала. Высокие социалистические обязательства взяли коллективы швейной фабрики имени Ленина, Ургенчского ремонтного завода, маслобойно-мыловаренного завода и других предприятий. Многие из них уже сейчас выдают продукцию в счет декабря.

К. ЦИКАНОВ.

г. Ургенч.

БОЕВАЯ ПРОГРАММА ДЕЙСТВИЙ ПРОФСОЮЗОВ

Постановление VII пленума ВЦСПС

Состоявшийся 1—2 ноября VII пленум ВЦСПС обсудил доклад председателя ВЦСПС В. В. Гришина о задачах профессиональных союзов в связи с постановлением сентябрьского Пленума ЦК КПСС «Об улучшении управления промышленностью, совершенствовании планирования и усилении экономического стимулирования промышленного производства».

Всесоюзный Центральный Совет Профессиональных Союзов, говорится в принятом по этому вопросу постановлении, целиком и полностью одобряет решения сентябрьского Пленума ЦК КПСС и принимает их к неуклонному руководству и исполнению.

Пленум ВЦСПС считает, что главным содержанием работы профсоюзов в настоящее время должно быть претворение в жизнь постановления сентябрьского Пленума ЦК КПСС. Профсоюзные организации должны разъяснять трудящимся материалы и решения сентябрьского Пленума ЦК КПСС, существо и преимущества новой системы управления промышленностью, важность осуществляемых мер экономического стимулирования производства.

Задача профсоюзных организаций состоит в том, чтобы всемерно развивать творческую активность рабочих и служащих, содействовать внедрению хозяйственного расчета, настойчиво бороться за дальнейший рост производительности труда, укрепление трудовой и производственной дисциплины.

Содействуя осуществлению мер по экономическому стимулированию промышленного производства, профсоюзные организации должны непосредственно участвовать в разработке типовых положений, условий и показателей премирования работников предприятий. Должна быть установлена прямая зависимость размеров индивидуальной и коллективной оплаты труда от количества и качества продукции, обеспечена наибольшая материальная заинтересованность каждого работника в результатах личного труда и коллектива в целом. Нужно добиваться внедрения технически обоснованных норм выработки, правильного использования мер поощрения рабочих и мастеров за освоение новых норм.

Пленум указал на необходимость повысить роль моральных стимулов к труду.

Долг профсоюзных организаций — улучшить руководство социалистическим соревнованием, обеспечить строгое соблюдение ленинских принципов его организации — гласность, сравнимость результатов, возможность практического повторения опыта, товарищескую взаимопомощь.

Следует и дальше развивать движение за коммунистический труд как составную часть и продолжение социалистического соревнования. Президиуму ВЦСПС и центральным комитетам профсоюзов совместно с министерствами и ведомствами предложено разработать и осуществить меры по организации отраслевого всесоюзного социалистического соревнования.

Пленум горячо одобрил инициативу коллективов предприятий, принявших высокие обязательства и организовавших социалистическое соревнование в честь XXIII съезда КПСС. Профсоюзным организациям поручено превратить это ценное начинание в массовое соревнование всех трудящихся за встречу предстоящего XXIII съезда Коммунистической партии новыми успехами в выполнении государственных планов, увеличении производства, повышении качества продукции, росте производительности труда.

Важная обязанность профсоюзных организаций — широко привлечь трудящихся к участию в управлении производством, в его планировании, в решении вопросов хозяйственно-производственной деятельности предприятий, труда и быта рабочих и служащих. Профсоюзные организации должны активно участвовать в работе плановых органов, министерств, ведомств, Советов Министров союзных республик, хозяйственных органов и предприятий по планированию производства.

Необходимо улучшить работу производственных совещаний и собраний рабочих и служащих. В условиях расширения хозяйственной самостоятельности предприятий и усиления экономического стимулирования производства повышается роль коллективного договора.

Профсоюзы обязаны еще больше проявлять заботы об улучшении условий труда и быта рабочих и служащих, усиливать общественный контроль в этой области.

Необходимо всемерно поддержать и распространить почин передовых коллективов промышленности Москвы, Ленинграда, Киева, Баку, Иванова, Риги и других городов, развернувших движение за высокую культуру производства.

В целях создания необходимых условий для успешного выполнения своих обязанностей следует внести изменения в деятельность центральных и других отраслевых комитетов, а также советов профсоюзов в соответствии с отраслевой организацией управления промышленностью и новой системой хозяйственного руководства.

В постановлении VII пленума ВЦСПС определены конкретные вопросы, которыми должны заниматься центральные комитеты и советы профсоюзов.

Пленум обязал профсоюзные организации лучше использовать все формы производственно-массовой, воспитательной и культурно-массовой работы для повышения сознательности рабочих и служащих, развития коммунистического отношения к труду, инициативного и творческого подхода к своему делу, хозяйской бережливости на производстве. Необходимо создавать обстановку общественной непримиримости и осуждения вокруг тех, кто допускает прогулы, опоздания, брак в работе, нерадивое отношение к социалистической собственности.

Пленум ВЦСПС выразил уверенность в том, что профессиональные союзы под руководством Коммунистической партии, ее ленинского Центрального Комитета будут еще более активно развивать инициативу трудящихся. Профессиональные союзы приложат все свои силы для успешного претворения в жизнь решений сентябрьского Пленума ЦК КПСС и достойной встречи XXIII съезда партии.

(ТАСС).

ВАГОНАМ — НЕ СТОЯТЬ

На работников Среднеазиатской магистрали возлагается большая, ответственная задача — обеспечить более высокий темп перевозок и неуклонно снижать их себестоимость. Задача эта нелегкая. По сравнению с 1964 годом объем грузооборота на Среднеазиатской железной дороге возрастет нынче на 15—18 процентов, тогда как в прошлые годы он увеличивался не более чем на 8 процентов.

По сравнению с октябрем прошлого года объем перевозок в настоящее время намного возрос, и дорога вступила в самый напряженный период работы. Насколько сложной становится обстановка в этот период, можно судить хотя бы по тому, что только в первой половине октября предприятиями и организациями республики предъявлено к перевозке около 20 тысяч вагонов различных народнохозяйственных грузов сверх плана. В то же время значительно увеличилось поступление груженых вагонов на дорогу.

В такой напряженной обстановке задачу бесперебойного обеспечения погрузки грузов коллектив дороги сможет решить при одном условии — если груженые вагоны, прибывшие в адрес предприятий и организаций республики, будут своевременно разгружаться. Это требование является решающим еще и потому, что Среднеазиатская железная дорога новых вагонов не производит, а порожних, кроме цистерн и изотермических вагонов, с других дорог не получает. Таким образом, основной резерв — это те груженые вагоны, которые прибывают с железных дорог почти всего Советского Союза. Но их нужно разгружать, да еще и значительную часть в порядке регулировки передать другим дорогам. И только оставшиеся после разгрузки вагоны могут быть использованы для отправки народнохозяйственных грузов.

Таким образом, грузоотправители и грузополучатели совместно с железнодорожниками обязаны по-государственному подходить к наиболее рациональному использованию подвижного состава и прилагать для этого максимум усилий.

Сентябрьский Пленум ЦК КПСС обратил особое внимание на необходимость наилучшего использования основных фондов производства. В условиях железнодорожного транспорта таким основным фондом и является высокая производительность подвижного состава, более эффективное использование каждого вагона.

К сожалению, следует отметить, что многие хозяйственные руководители до сих пор не хотят понять всей сложности этой проблемы. В результате на многих подъездных путях предприятий и на железнодорожных станциях под выгрузкой и погрузкой простаивают тысячи вагонов. А ведь это ставит дорогу в затруднительное положение. В целом по дороге ежедневно остаются неразгруженными пять-шесть тысяч вагонов. Прежде всего серьезные претензии следует предъявить торгующим организациям — Министерству торговли республики и Узсельхозбекбрляшу: по их вине ежедневно простаивает по 300 и более неразгруженных вагонов. Большое число вагонов не разгружают организации Министерства строительства, предприятия «Узсельхозтехники», базы Министерства хлебопродуктов и другие. А в Термезском порту ежедневно под разгрузкой остается более 300 вагонов. Если бы в порту своевременно освобождали хотя бы половину из них, это позволило бы отгрузить все предъявляемые грузы и выполнить регулировочное задание по передаче подвижного состава на другие магистрали.

Особенностью Среднеазиатской дороги является то, что по ней доставляются грузы для нескольких тысяч предприятий и организаций. Многие из грузополучателей оставляют неразгруженными один-два вагона и, видимо, считают это нормальным. В общей же сложности по дороге омертвляются многие тысячи вагонов. Несомненно, такое положение нетерпимо, и за выгрузку каждого вагона необходимо повысить ответственность не только руководителей предприятий и организаций, но и лиц, конкретно отвечающих за этот участок работы.

Анализ причин простоев вагонов показывает, что в основном они происходят из-за неритмичности в работах, особенно по их выгрузке. В первой половине суток, например, освобождается не более 17—18 процентов подвижного состава от его общего суточного объема. Дело в том, что подавляющее большинство грузополучателей, особенно предприятия Министерства торговли, Узбекбрляшу и «Узсельхозтехники», в ночное время не занимаются погрузочно-разгрузочной работой. А ведь это дорого обходится государству. За 9 месяцев текущего года простой вагонов в целом по дороге завышен на два часа: при норме 3,4 часа он составил 5,4 часа. В итоге с нерадивых хозяйственников взыскано более трех миллионов рублей штрафов.

Подсчеты показывают, что сокращение простоя под грузовыми операциями только на один час высвободило бы в целом по республике под погрузку дополнительно около четырехсот вагонов, а если довести простой до установленной нормы, можно увеличить погрузочные ресурсы на 800 вагонов в сутки.

Нетерпимо плохо используется подвижной состав на Самаркандском суперфосфатном заводе (директор т. Камалов), Кокандском суперфосфатном заводе (директор т. Базилев), базе материально-технического снабжения «Средазирсовхозстроя» (начальник т. Матвеев), Алтынтопканском свинцово-цинковом комбинате (директор т. Поклонский), на долю которых приходится значительная часть уплаченных штрафов.

Другой не менее серьезной причиной простоя вагонов является несоответствие на отдельных предприятиях фронтов погрузки и выгрузки фактическому грузообороту. На Кокандском суперфосфатном заводе в связи с реконструкцией цехов фронт погрузки сократили в два раза. По этой причине простой вагонов за 9 месяцев здесь при норме 4,1 часа составил 9,6 часа.

На заводе «Ташсельмаш» (директор т. Шевченко) в процессе реконструкции вместо того, чтобы расширить существующий фронт выгрузки, наоборот, разобрали два пути и тем самым увеличили простой подвижного состава.

На Самаркандском суперфосфатном заводе, где поступление вагонов увеличилось почти в полтора раза, паровоз, принадлежащий заводу, по своей мощности не обеспечивает своевременную их подачу под выгрузку.

Большим препятствием в улучшении организации разгрузки является несвоевременный вывоз со станций и арендованных участков уже выгруженных грузов. В результате станции теряют маневренность, а это приводит к тому, что груженые вагоны простаивают в ожидании, пока фронт выгрузки освободится. Кроме того, грузы подвергаются порче.

Так, по данным на 1 октября, на станциях, расположенных на территории республики, накопилось около четырех с половиной тысяч вагонов невывезенных грузов. В том числе много минеральных удобрений, леса, угля, строительных материалов, особенно цемента, и даже сельхозмашин.

О безответственном отношении некоторых руководителей к вывозу уже выгруженных грузов свидетельствуют такие примеры. На станцию Зирабулак 26 мая этого года в адрес бывшего производственного управления Нарпайского района прибыли комбайны. Их выгрузили, но так и оставили на товарном дворе без надзора до настоящего времени. Туда же, в адрес колхоза имени Навои Хатырчинского района, 31 мая прибыли две хлопкоуборочные машины, и они продолжают оставаться на станции.

Конечно, в неудовлетворительном использовании вагонов на подъездных путях предприятий повинны и некоторые руководители станций. Нераспорядительность и терпимость к недобросовестным грузополучателям проявляют начальники станций: Хамза — тов. Ишмуратов, Термез — тов. Касымов, Салар — тов. Ташпулатов, и Карши — тов. Еремин.

Долг грузополучателей и железнодорожников — проявить государственный подход к наиболее эффективному использованию подвижного состава. Это, прежде всего, должно сказаться в ускорении освобождения вагонов от грузов, в систематической ритмичной работе в течение суток транспортных цехов предприятий и станций. Задача руководителей министерств, ведомств и предприятий — установить такой порядок, чтобы выгрузка производилась одинаково равномерно и днем и ночью, и не только в рабочие дни, но и в предпраздничные и праздничные.

Работникам управления дороги, отделений дорог и станций необходимо проявить максимум гибкости и оперативности, чтобы обеспечить своевременную подачу вагонов и их выгрузку.

В эти дни, когда перед работниками железнодорожного транспорта стоит сложная и ответственная задача, должна значительно повыситься руководящая, организаторская роль партийных организаций. Факты показывают, что там, где партийные организации систематически занимаются вопросами транспортных перевозок, простой подвижного состава резко снижается. Можно сослаться на опыт Самаркандского обкома партии, который хорошо знает положение на станциях области и подъездных путях предприятий и организаций, оперативно влияет на работу грузополучателей, грузоотправителей и железнодорожников.

Обкомы, горкомы и райкомы партии обязаны повысить требовательность к руководителям предприятий, строек и организаций, добиваться строгого соблюдения норм простоя вагонов на подъездных железнодорожных путях. При широком участии партийных, профсоюзных и комсомольских организаций следует установить постоянные контрольные посты за использованием подвижного состава и своевременной вывозкой грузов с прирельсовых площадок и складов.

Обеспечить ритмичную деятельность всех звеньев, связанных с работой железнодорожного транспорта, — кровное дело железнодорожников республики, коллективов предприятий, партийных и советских организаций. Именно в этом залог успеха выполнения социалистических обязательств в честь 48-й годовщины Великого Октября и XXIII съезда КПСС по ускорению темпов перевозок народнохозяйственных грузов.

Д. МАНГЕЛЬДИН.
Заведующий отделом транспорта и связи ЦК КП Узбекистана.



На строительстве Ташкентской ГРЭС. Передовой производственник - электрослесарь Г. Ермолин ведет монтаж воздушных выключателей.

Фото В. Сиротинина.

ЧЕЛОВЕК—ЧЕЛОВЕКУ

МНОГОУВАЖАЕМЫЙ ВАГОНОВОЖАТЫЙ

— Доброе утро, товарищи пассажиры! Я желаю вам счастливого пути и хорошего трудового дня.

Вагон набит до отказа—все спешат на работу. Кто-то кого-то нечаянно задел портфелем, наступил на ногу, может, обидел взглядом или словом. Испорчено настроение, вот-вот сорвутся с губ обидные реплики. А тут на весь вагон:

— Доброе утро...

И сразу утихает запальчивость. Пассажиры улыбаются. А трамвай мчится с Актепа в центр города.

— Следующая остановка — «Физкультурная». Кому надо на междугородную автобусную станцию, — выходите здесь. Трамвай номер семь — остановка направо.

Вагон трогается. Наперерез ему через улицу Мукими бежит старушка с тяжелыми сумками. Вагоновожатый притормаживает и помогает ей.

Около кассы стоит расстроенная пассажирка. В руках — рубль. На остановке вагоновожатый разменивает деньги. А потом обращается к пассажирам:

— Товарищи, если вы спешили на работу и не успели разменять деньги, — не волнуйтесь. У меня есть разменная монета.

Многие выходят на Саперной. Небольшая пробка у дверей, и пассажиры волнуются.

Все тот же спокойный голос:

— Товарищи, не беспокойтесь. Я подожду.

На подходе к остановке «Театр Навои» пассажиры получили подробную информацию о том, как проехать в Ташкентский медицинский институт, на Алайский рынок, вокзал, Пушкинскую улицу.

Как обычно, первыми выходили женщины с детьми. Вагоновожатый помог им. Потом подал чемодан инвалиду. Сказал несколько ласковых слов раскапризничавшемуся малышу, и тот сразу успокоился.

Люди, покидая вагон, говорили вагоновожатому, словно хорошему знакомому:

— Спасибо. До свидания.

Многие чиланзарцы стараются сесть именно в большой новый вагон-трамвай № 5729, который курсирует по одиннадцатому маршруту. Потому что его водит Махмуд Кадыров, вагоновожатый второго трамвайного депо Ташкентского трамвайно-троллейбусного управления. В его вагоне очень приятно ездить оттого, что его хозяин — внимательный, добрый, хороший человек.

И снова мчится по городу трамвай. А Махмуд Кадыров приветствует своих пассажиров:

— Доброе утро...

В. НИЯЗОВА.

ГЕРОЙ ВЫСТАВКИ — СЕРВИС

Пока это еще не традиция. Но первый шаг к регулярному проведению «Дня быта» уже сделан. Сделан Ташкентским Домом быта.

В минувшее воскресенье многие жители столицы посетили интереснейшую выставку в сквере у Республиканского театра кукол, где демонстрировалась продукция предприятий бытового обслуживания Ташкента. Особенно много посетителей было у стендов продукции фабрики имени Ленина. Женские платья, верхняя одежда вызывали всеобщее восхищение. Не отстали от коллег и работники трикотажного ателье «Новинка». Они выставили самую разнообразную продукцию: джемперы, свитеры, различные изделия из трикотажа.

Порадовали посетителей обувная фабрика имени 5 декабря (особый интерес вызвали машины для ремонта обуви, поступившие на фабрику недавно), комбинат «Реммебель», фотопромкомбинат, металлобытокомбинат. Интересен был и салон-парикмахерская с новейшим оборудованием. Здесь же, на выставке, был организован и прием заказов.

Выставка наглядно показала, что из года в год улучшается бытовое обслуживание населения, растет забота о человеке.

Н. САШИНА.

В ГОСТЯХ У ВОИНОВ

Коллектив Термезского городского народного театра встретился в предпраздничные дни с воинами местного гарнизона. Шефы показали отрывки из комедии Гоголя «Женитьба» и одноактную пьесу «Двадцать лет спустя».

(УзТАГ).

ОКТЯБРЬСКИЙ НАРЯД СТОЛИЦЫ

В город приходит большой праздник — 48-я годовщина Октября. Песня, смех, веселье — выплеснутся на улицы. А они будут встречать демонстрантов красочным, нарядным убранством.

У Дворца искусств и в сквере Революции огромные панно расскажут о трудовых буднях нашей страны. Заплещутся на ветру яркие стяги. Соберет толпу фотовитрина на улице имени Карла Маркса: искусство, спорт, будущее Ташкента... Радуга, сотканная из сотен плакатов, транспарантов, флагов, взойдет над городом. И, возможно, затмит она мелочи, которые тоже впишутся в ландшафт праздничной столицы.

Красятся, приводятся в порядок скамейки на улицах и площадях. Строятся навесы на остановках автобусов, трамваев, троллейбусов. Осень уже прочно устроилась на ветвях деревьев, в садах и парках. Но у озеленителей работы хватает. Уже высажено два миллиона корней виолы и маргаритки. Они расцветут, едва растопит солнце последний снег. Капитально ремонтируются газоны, клумбы. Празднично пострижена и живая изгородь. А на центральных улицах совсем неплохо устроились хвойные деревья: туя, буксус, серебристая ель. Словно далекая тайга пожаловала к нам в гости.

А когда вечер опустится на город, заиграет он тысячами разноцветных лампочек. Их гирлянды опутают кроны, скверы, центральные улицы. И долго будут светить праздничные огни Ташкента.

Н. ШАЛАМОВА.

ПРИЛАВКИ СТАЛИ ДЛИННЕЕ

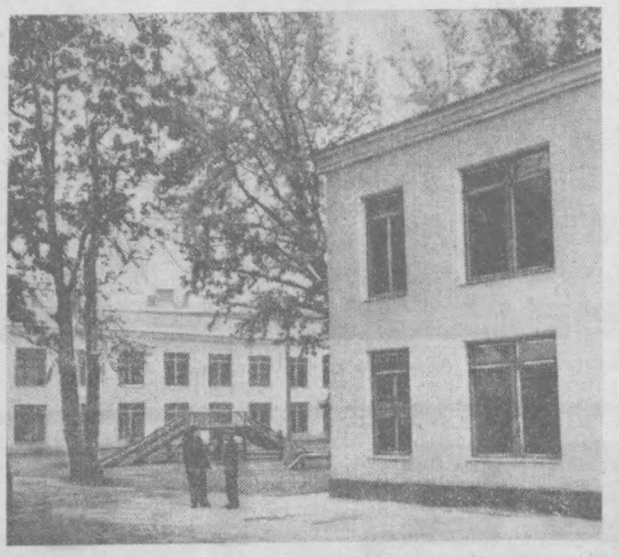
Суетится предпраздничный Ташкент. Едва успевают справляться со своими обязанностями продавцы многочисленных столичных магазинов и «гастрономов». Всех волнуют одни и те же вопросы: «Где купить все необходимое к праздничному столу? Как сберечь свое время?».

На эти вопросы нам ответила начальник производственного отдела управления общественного питания Ташгорисполкома В. М. Никитина.

— Предпраздничная торговля началась на крупных промышленных предприятиях, таких, как «Ташгеостильмаш», «Узбексельмаш» и других. Здесь открыты выставки-продажи кулинарных изделий: жареные куры, мясо жареное, рыбное и мясное заливное, пироги.

Замечу, что все заводы и фабрики, встречающие праздник коллективно, будут обслуживаться предприятиями общепита. Открыты также районные выставки продажи. Их адреса: на Шейхантуре, на Театральной, возле ресторанов «Ташкент», «Бахор», «Зеравшан», «Шарк». 6 ноября порадуем ташкентцев городской выставкой-продажей. По традиции она начнется в час дня в сквере возле театра кукол.

Л. ГЛАУБЕРЗОН.



В канун праздника коллектив Ташкентского стройтреста № 153 сдал в эксплуатацию детский комбинат на улице Германа Лопатина. Четыре двухэтажных корпуса примут 300 малышей в ясли и детский сад. Малышам созданы все удобства: у каждой группы — своя спальня, игровая комната, раздевалка и санузел с ванной. Великолепно оборудован хозяйственный корпус. На снимке: вид части детского комбината.

Фото А. Павехова.

О ДЕМОНСТРАЦИИ ПРЕДСТАВИТЕЛЕЙ ТРУДЯЩИХСЯ 7 НОЯБРЯ 1965 ГОДА В Г. ТАШКЕНТЕ

В день празднования 48-й годовщины Великой Октябрьской социалистической революции 7 ноября 1965 года по окончании парада войск на площади имени Ленина состоится демонстрация представителей трудящихся города Ташкента.

Начало демонстрации в 11 часов утра.

Представители трудящихся, участвующие в демонстрации, собираются на свои сборные пункты по предприятиям, учреждениям и следуют на площадь имени Ленина организованно, районными колоннами по установленным маршрутам.

Допуск граждан на площадь имени Ленина производится через пункты, указанные в пропусках, до 9 часов 45 минут.

Автомашины пропускаются по специальным пропускам до 9 часов 45 минут.

Городская октябрьская комиссия.

Зам. редактора
И. К. КОСТИКОВ.

НА СОИСКАНИЕ ПРЕМИИ ИМЕНИ ХАМЗЫ

БЛИЗИТСЯ СЕЗОН ЛИВНЕЙ

Аскад МУХТАР

...Близится сезон ливней. Говорят, что здесь в жару перед муссонами быки ложатся на землю и, очумев, умирают. А люди, уподобившись летучим мышам, словно оживают и передвигаются ночью. А что будет с нами?.. Если не завершить земляные работы, то полугодовой труд тысяч людей смоют ливни, — так предсказывают специалисты,.. Потому на площадке работают днем и, главным образом, ночью, при свете факелов.

Моя школа превратилась, действительно, в техническую школу, тоже ночную. Борис Максимович возвращается со стройки под утро, обессиленный, искусанный москитами, и просыпается опухший, беспощадно, в кровь, исполосованный собственными ногтями. Можно привыкнуть работать на пятидесятиградусной жаре, пальцы, обжигаемые металлическими частями машин, немеют, зарастают роговицей, можно стерпеть безводье, духоту, лихорадку, головные боли, но бессонные ночи доводят до исступления — адовы муки!

Воздух насыщен испарениями камфарного масла, душно, как в парной бане, комары висят тучами — с ума сходишь от их однообразно-звонкого гудения. Чесаться нельзя, но чешешься, царапаешься, и пальцы увлажняются... Это твоя кровь. Пронзительно ухают совы. На рассвете вскакиваешь обалделый, с воспаленными глазами, пошатываясь, но неимоверно счастливый, что избавился от мук.

Наперекор коварству Стенли, мы сохранили сроки строительства. Джашки поручил дела в управлении Биллу, он, вместе с нами дремлет у костров, от землекопов идет к монтажникам, лезет на башни кранов, распоряжается энергично, хотя часто неумело. Мы не сдаемся зною, болезням, москитам-живодерам, — и он за нами идет на самые трудные участки.

Нагрянула новая напасть: термиты сожрали кабель. Вот нечисть так нечисть! Похожие на вшей, омерзительные, размножаются молниеносно мириадами. Джашки, я, обученные мною же скреперщики — полуголые парни в чалмах — при пляшущем свете факелов, в облаке красной пыли, выворачиваем пласты земли, выдергиваем, точно корни лиан, новенький, только что уложенный нами кабель. Термиты гложут начисто изоляцию, до самого свинца, приходится, вынув истрепанный кабель, переворачивать землю, густо фаршировать ее химикатами.

Часто то ли от запаха химикатов, то ли от душу пронизывающего пятидесятиградусного солнечного блеска, чувствую, что вот-вот упаду в обморок. Тащусь домой, не в силах сплюнуть скрипящий на зубах песок; бросившись в гамак, несколько часов мечусь в бреду. Вот сегодня едва глаза закрыл, навалились на меня несметные полчища термитов. Прикидываю, за сколько ж минут или секунд эти кишмя кишащие бескровные, волосатые, членистые, как гусеницы, твари сожрут мое бренное тело. А затем смотрю: термиты слились в одно огромное чудище; колыхаясь оезволосым жирным брюхом, шевеля усами из обрубков кабеля, ползет оно на меня, а я не могу ни бежать, ни кричать. В тот миг, когда отчаялся и сказал себе, что погиб, гигантский термит превратился в мистера Стенли, почему-то говорящего женским голосом: «А! Это вы?». Я приободрился и завопил во всю силу легких:

— Химикаты! Несите сюда химикаты!

Очнувшись от своего же крика, я в растерянности ощупал лицо, залитое потом, в кровь исцарапанные плечи. В щели бамбукового навеса на балконе сочилась, словно окровавленная, заря. Прислушался и наяву услышал тот же самый женский голос, какой почудился во сне. Не брежу ли?

— Протяните руку, и вы дотронетесь до голубого неба. Этот рассвет дурманит голову и душу. Взгляните, как кротко сияет утренняя звезда. Неужели, Богданов, все русские такие черствые?

— Мисс...

Голос Бориса окончательно убедил меня, что я не брежу.

— Мне все здесь опостылело, — жаловалась Маргрет. — Хватило б мужества, взорвала б цистерны, сожгла акции фирмы, убежала б на край света вот в этом платье.

Я чувствовал, что подслушивать непристойно, но не знал, как мне выбраться незамеченным с балкона.

Последние дни не раз замечал, как Маргрет, то на арабском коне с тонкой, как карандаш, плеткой, сплетенной из желтых ремешков, то в лимузине, то пешком, с ватагой цветов на голове, пыталась догнать Бориса Максимовича на самых дальних участках стройки. Иногда они встречались, подолгу беседовали. О чем?

Удивительно, что Борис сейчас ответил Маргрет серьезным тоном:

— Думаете, что я имею право спросить вас, мисс, о Файзе.

Чудеса! Ревнует, что ли?

— Файз? — Маргрет презрительно засмеялась. — Это затея брата. Он считает, что нужно установить интимные отношения с «туземцами». Он не остановится перед тем, чтобы сделать Файза своим зятем, лишь бы спасти фирму.

Она заплакала.

Интересно, притворяется или, забывшись, уткнувшись лицом в грудь Бориса, от души дала волю слезам...

— М-да, доля у вас, мисс. Значит, если у фирмы возникнут осложнения с правительством, то Файз становится вашим мужем и наследником «королевства» Стенли? «Туземец»! Действительно, ему куда легче маневрировать в здешних условиях.

Не хочу сказать, что Борис жалел ее, но и насмешки не слышалось в его голосе.

— А вы, Богданов, чем лучше? — вызывающе спросила Маргрет. — Роботы! Машины. Идейные автоматы.

Хлопнула дверь. Минуту спустя я кашлянул, нарочно громко топая, вошел в комнату. Тишина была тяжелая.

Обычно Борис в это время, когда утренний ветерок рассеивал по скалам и кустарникам горький дым ночных костров, когда рабочие один за другим складывали надутые пузырями пологи шатров, когда подножия гор оживлялись верещаньем идущих на площадку землекопов, вскакивал с постели, хрустя суставами, делал зарядку. И хоть ночь была бессонной, изнуряющей, бодрость возвращалась к нему.

А сейчас он съежился в кресле, уставившись бессмысленным взглядом в одну точку, и лицо его выражало бесконечную усталость.

— Это мы — роботы, Ахмаджан! — с тоскливой усмешкой сказал он мне, и так просто, будто мы только что откровенно беседовали.

Воспоминания о погибшей семье пронзили его сердце болью. Эти воспоминания были беспощадными, но, отдавшись им в полон, он ощущал единение с теми, ушедшими, которые были ему дороже жизни... И хоть ненадолго, но успокоение исцеляло его исстрадавшуюся душу. Вероятно, Маргрет заставила его спросить себя: «Неужели я стал бесчувственным?..». Он когда-то рассказывал мне, что был сброшен с группой парашютистов в тылу врага и не смог выбрать времени, чтобы известить семью. «Они жили километрах в сорока от нашей базы. Ну, предположим, я бы известил их. Солдатам, полицаи проведали б о моем посещении, и семья была бы обречена. Спрятать жену, крохотную дочку, сестру, — куда? Увезти с собою, — куда? Придя к близким, я бы поставил под удар нашу базу. Сам подумай, Ахмаджан, имел ли я право поддаться порыву любви?.. И вот — не пошел, не простился, не сказал последнего слова...». Говорил он тогда, как бы оправдываясь, но я не мог ни в чем обвинить друга.

Словно догадавшись сейчас о моих мыслях, Борис с трудом повернулся ко мне.

— Нет ли водки?

— Есть оливковый мусаляс! — я вытащил тряпичную затычку из тыквенного кувшина, стоявшего в темном углу.

Борис с разочарованным видом махнул рукою.

— Противный! Не надо.

Не надо, так не надо... Я радовался, что Борис отвлекся от воспоминаний.

Шлепая кавушами из сыромятной кожи, в комнату вошел сияющий Яздан.

— Мистер Ахмад, мистер Ахмад, послание! —закричал он, протягивая мне телеграмму, а затем молитвенным жестом провел ладонями по бороде: «Боже, да будет приятной весть, аминь».

Я громко, еще ничего не сознавая, прочитал:

«Поздравляю сыном оба здоровеханьки бабушка».

И аккуратно сложив телеграмму, словно боялся, что бумага искрошится, положил ее на стол. С минуту мы трое, как завороженные, смотрели молча на нее.

Сунагуль, радость моя! Благодарю. В этой далекой стране единственно утешаюсь мечтою о свидании. Приникнув головою к твоему нежному плечу, выскажу всю тоску, накопившуюся в душе. Долгожданный миг!

Ценю, берегу это чувство тоски, это нетерпеливое ожидание встречи. Люди, не изведавшие его, внушают мне жалость. Не раз наблюдал я спокойную, тихую, размеренную жизнь многих семей. Дети всегда рядом, здоровые, воспитанные, готовятся повторить благополучную судьбу родителей, не омраченную никакими тревогами. До глубокой старости люди в таких семьях наслаждаются однообразным течением жизни, видя в детях своих круговорот бытия. Состарившись, тихо закрывают глаза, оплакиваемые внуками, уходят в мир вечности.

Семей с такой историей не так-то мало, и, конечно, их жизнь не лишена привлекательности, похожа на речку, безмятежно, сонно текущую в зеленых долинах, прохладных лесах. Но если беспредельное море, в какое она впадает, тоже беспечно, так же кротко, то скорбное, какое-то безымянное предчувствие охватывает человека.

И в такие опустошающие душу мгновения я не в силах выдержать, — пламенится в жилах кровь, взывая к иной, мятежной судьбе. Всегда пугался легкого счастья, мирного благополучия. Точно с детства ждал опасностей, непроторенных путей, разлук, негаданных встреч.

Я увидел наш город, тенистую улицу, уютные дворики, завешанные пологом виноградных лоз, сверкающий нимб солнца, опускающегося за урюковые сады, услышал шорох струящейся прохлады в сумеречных деревьях. Мама с соседевшими висками. Худенькая Сунагуль в простеньком платьице. А сын, каков он? Представить не могу сына.

— Жизнь хороша, Борис! — вырвалось у меня. — Хочется, чтобы она была бесконечна! Вот я и продлил ее — сын...

Борис обнял меня с такой неподдельной радостью, словно в моем счастье нашел что-то утерянное им.

Яздан же с изумлением смотрел на обнимающихся, ликующих, пляшущих, выкрикивающих какие-то бессвязные слова русских «перифов».

Свет нашего счастья упал отблеском и на его доброе лицо — старик растроганно улыбнулся.

Перевод с узбекского Вит. ВАСИЛЕВСКОГО.

Объявления
РЕКЛАМА

СЕГОДНЯ

• ТЕАТРЫ

ТЕАТР им. НАВОИ — 6/XI в 11 ч. утра **Доктор Айболит**, 7, 8/XI днем и вечером **большие праздничные концерты** (на узбекском языке), 9/XI днем **Русалка**, вечером **Чио-Чио-Сан**; ТЕАТР им. ХАМЗЫ — 6/XI **Священная кровь**, 7/XI днем и вечером **Тополек мой в красной косынке**, 8/XI днем и вечером **Убийца**, 9/XI **Гамлет**; ТЕАТР им. ГОРЬКОГО — 6/XI в 12 ч. дня, 7/XI в 3 ч. дня **Барабанщица**, 6, 7/XI вечером **В день свадьбы**, 8/XI в 12, 3 ч. дня **Украли консула**, 8/XI вечером **Миллионерша**, 9/XI днем и вечером **Лунная соната**; ТЕАТР им. МУКИМИ — 6/XI в 7 ч. вечера, 8/XI в 12 ч. дня **Сын женится**, 7/XI в 12 ч. дня, **Милые девушки**, 7, 8/XI в 4 ч. дня **большие концерты**, 7/XI в 7 ч. вечера **Влюбленный Ташболта**, 8/XI в 7 ч. вечера **С твоей любовью**; КОНЦЕРТНЫЙ ЗАЛ им. СВЕРДЛОВА — 6, 7, 8/XI в 7 ч. 30 м. вечера **большие праздничные концерты** с участием исполнительницы цыганских народных песен и романсов, дипломантки Всероссийского конкурса артистов эстрады **Раисы Жемчужной**, солиста Украинского концертного объединения **Николая Щукина** и других; 8 ноября в 11 ч. утра, 1, 5 ч. дня новое тематизированное эстрадное представление для детей **«Тайны раскрываются»**; ТЕАТР ЭСТРАДЫ — 6, 7, 8/XI в 7 ч. 30 м. вечера **гастроли** мастеров Московской эстрады с участием **Ирины Пригода** (лирические песни) **Виктора Югова** (конферанс, фельетон, интермедии) и других; ТАШГОСЦИРК — 6, 8, 9/XI в 12, 3 ч. дня, 8 ч. вечера, 7/XI в 2, 4 ч. 30 м. дня, 8 ч. вечера **гастроли** артистов Грузинского цирка.

КИНО

Одиночество (2 серии); «МИР», им. С. РАХИМОВА, «30 ЛЕТ КОМСОМОЛА», «МОСКВА», «ИСКРА» (днем и вечером); **Буря над Азией**; «УЗБЕКИСТАН», «МОЛОДАЯ ГВАРДИЯ», «ВОСТОК», «ЧАЙКА», ДВОРЕЦ ИСКУССТВ (днем и вечером), «СПУТНИК» (по четным часам), им. С. РАХИМОВА (в 10 ч. утра, 4 ч. дня); **Тени забытых предков**; «ДРУЖБА» (2-й зал), «25 ЛЕТ УЗБЕКИСТАНА» (днем и вечером), «СПУТНИК» (по четным часам); **Рожденные бурей**; «МИР» (в 4 ч. дня), «УЗБЕКИСТАН» (в 10 ч. утра); **Сын земли** (в 10 ч. утра на узбекском языке), **Рассказы о Ленине** (в 11 ч. 40 м. утра, 1 ч. 30 м. дня, 6 ч. 40 м. вечера), **Штепсель женит Тарапуньку** (в 3 ч. 20 м., 5 ч. дня, 8 ч. 30 м., 10 ч. вечера); им. НАВОИ; **Комедия с дверной ручкой**; «ЮЛДУЗ» (в 5 ч. дня, 7, 9 ч. вечера); **Суд сумасшедших**; ДВОРЕЦ ИСКУССТВ (в 9 ч. 30 м. вечера), **Кто Вы, доктор Зорге?**; «ДРУЖБА» (в 5 ч. дня, 8 ч. 30 м. вечера); **Над нами Юлиан крест**; «25 ЛЕТ УЗБЕКИСТАНА» (в 11 ч. утра, 3 ч. дня); **Ленин в Октябре**; «ЧАЙКА» (в 10 ч. утра).

17 ноября в 2 ч. дня на заседании ученого совета Ташкентского государственного медицинского института (актовый зал)

СОСТОИТСЯ ЗАЩИТА ДИССЕРТАЦИИ

на соискание ученой степени кандидата медицинских наук

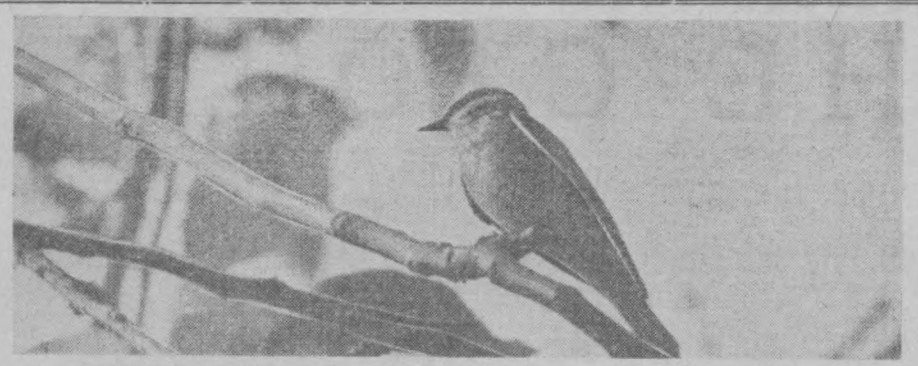
Э. С. Касымходжаевым на тему: «Нервы и сосуды брюшины при асцитах и перитонитах различного происхождения».

С диссертацией можно ознакомиться в библиотеке института.

Коллектив типографии Объединенного издательства ЦК КП Узбекистана извещает о смерти старейшего печатника

Меера Фроймовича ШТЕЙНА

и выражает искреннее соболезнование семье покойного.



ПОРТРЕТЫ ОСЕНИ. *Прощай, родная веточка!*

Фото А. Губенко.

ФУТБОЛ

ЛИДЕР ПОБЕЖДАЕТ

В четверг «Пахтакор» проводил свою последнюю встречу на московских полях. Противником его был лидер чемпионата — команда «Торпедо». Столичные футболисты выставили свой самый боевой состав. Игра прошла в напряженной борьбе. Торпедовцы провели в ворота «Пахтакора» четыре безответных мяча. Они — единственная из московских команд, которой в нынешнем чемпионате удалось заставить узбекскую команду уйти с поля побежденной. Этим успехом торпедовцы значительно упрочили свое положение лидера.

«Пахтакору» осталось провести еще три игры—с динамовцами Тбилиси и Минска, бакинским «Нефтяником»—и все на своем поле. Ташкентцам нужно вести борьбу так, чтобы команда выше поднялась по ступенькам турнирной таблицы.

4 ноября состоялся еще ряд матчей команд высшей лиги. В Киеве местные динамовцы со счетом 1:0 победили «Локомотив». В Куйбышеве футболисты ЦСКА с таким же счетом одержали победу над командой «Крылья Советов». Вничью — 0:0 — сыграли динамовцы Минска и их одноклубники из Москвы, футболисты «Шахтера» и тбилисского «Динамо». В Кутаиси «Торпедо» свело вничью встречу с армейской командой из Ростова-на-Дону — 2:2. В среду «Зенит» с минимальным счетом победил «Спартак».

* * *

Футболисты алма-атинского «Кайрата» стали единоличными лидерами второй группы класса «А» среди команд, борющихся за единственную путевку в высшую лигу. После победы на своем поле над горьковской «Волгой» (2:0) у «Кайрата» стало 33 очка, на 2 очка больше, чем у «Арарата», долгое время возглавлявшего турнирную таблицу, но в последнее время терпящего одну неудачу за другой. Ереванцы в четверг проиграли в Кишиневе местной «Молдове» — 2:4.

ВОСЕМЬ ДНЕЙ У «ГОЛУБОГО ЭКРАНА»

ВОСКРЕСЕНЬЕ, 7 НОЯБРЯ

Первая программа — показывает Ташкентская студия телевидения. 9.20 — С днем рождения, Страна Советов! 10.00 — Ташкент и т. д. Площадь имени В. И. Ленина. Парад войск Туркестанского военного округа и демонстрация трудящихся столицы Узбекистана. 15.00 — Для детей. «Мы славим Октябрь» (на узбекском языке). 15.40 — Мультфильм. 16.00 — Кинокомедия «Ер-Ер» (на узбекском языке). 17.15—Эстрада наших друзей. 18.00—Показывает студия «Ешлик». Молодежный бал (на узбекском языке). 19.30 — Короткометражные комедийные фильмы. 20.30 — Литературно-музыкальное обозрение (на узбекском языке). 22.30 — Приглашаем на «Голубой огонек».

Вторая программа — показывает Фрунзенская студия телевидения. 18.00 — Мультипликационный фильм. 18.20 — «Революцией мобилизованные и призванные». 18.55 — Концерт киргизской музыки. 19.20 — Киносюжеты «Ленин в Смольном», «Ильич в Лондоне». 19.45 — Включаем «Радиус». 20.05 — Программа передач. 20.10 — Художественный фильм «В дни Октября». 22.00 — Праздничный «Голубой огонек».

ПОНЕДЕЛЬНИК, 8 НОЯБРЯ

Первая программа — показывает Ташкентская студия телевидения. 11.00 — Для детей. «Наш веселый хоровод». 11.35 — Мультфильм «Пети-невидимка». 12.40 — На арене узбекский цирк. 14.30 — От мелодии к мелодии. 15.00 — Футбол. «Пахтакор» (Ташкент) — «Динамо» (Тбилиси), в перерыве — сатирический киножурнал «Фитиль». 18.00 — Мультфильмы для детей «Светлячок», «Последний трубочист». 18.25 — Для вас поют мастера эстрады (Тамара Ханум, Батыр Закиров, Л. Шарипова, Ю. Тураев, Л. Закирова, С. Рахимов, К. Джалилова). 19.05 — Художественный фильм «Звезда балета». 20.20 — Праздничный концерт «Хорошее настроение» (на узбекском и русском языках).

Вторая программа — показывает Фрунзенская студия телевидения. 18.00 — Кинофильм «Горький». 19.05 — «Великий Октябрь — в сердце киргиза». 19.35—Концерт киргизской музыки. 20.00 — Включаем «Радиус». 20.25 — Вечер эстрады. 21.05 — Программа передач. 21.10 — Художественный фильм «Наш честный хлеб». 22.45 — Фильм-концерт.

ВТОРНИК, 9 НОЯБРЯ

Первая программа — показывает Ташкентская студия телевидения. На русском языке: 12.00 — Телевизионный фильм «Умелые руки». На узбекском языке: 12.35 — Художественный фильм «Юнга со шхуны «Колумб». 18.00—Телевизионные новости. 18.20 — Для дошкольников. Повторение урока английского языка. 18.35 — Песни страны «белого золота». 18.55 — Программа передач. На русском языке: 19.00 — Телевизионные новости. 19.15 — Ко дню милиции: «Моя милиция — меня бережет». Передача и концерт. 20.05 — В гостях у Михаила Жарова. 21.15 — Кинокомедия «Большая дорога» (на узбекском языке).

Вторая программа — показывает Ташкентская студия телевидения. На русском языке: 18.10 — Для детей. «О чем рассказывают вещи» (передача вторая). 18.35 — Ташкентские новости. 18.45 — Научно-популярный фильм «Атомный счет». 19.05 — Телеспектакль «Внуки». На узбекском языке: 20.35 — В лесах новостроек. 20.55 — Ташкентские новости. 21.05 — Художественный фильм «Это случилось в милиции».

СРЕДА, 10 НОЯБРЯ

Первая программа — показывает Ташкентская студия телевидения. На русском языке: 18.00 — Телевизионные новости. 18.20 — Телевизионный журнал «Звездочка». 19.00 — Реклама и объявления. На узбекском языке: 19.20 — Телевизионные новости. 19.35 — Показывает студия «Юность». «Дружба шагает по земле» (к Всемирному дню молодежи). 20.15 — Программа передач. На русском языке: 20.20 — Художественный фильм «Черный бизнес». 21.50 — Кинофильм «Доброго пути».

Вторая программа — показывает Ташкентская студия телевидения. На узбекском языке: 18.35 — Для детей. «Прекрасные росписи». 19.00 — Ташкентские новости. 19.30 — Документальные фильмы: «10 счастливых свиданий», «Жертва обвиняет». На русском языке: 20.00 — Гости нашей столицы, в перерыве — ташкентские новости, по окончании трансляции документальный фильм «Неоконченный дневник».

ЧЕТВЕРГ, 11 НОЯБРЯ

Первая программа — показывает Ташкентская студия телевидения. На узбекском языке: 18.00 — Телевизионные новости. 18.20— Для дошкольников. Повторение урока английского языка. 18.25 — Для школьников «В нашем любимом дворце». 19.00— Решения сентябрьского Пленума ЦК КПСС — программа дальнейшего развития советской экономики. На русском языке. 19.20 — Телевизионные новости. 19.35 — Телефильм «Перестань, Мадлен». 20.15 — Художественный фильм «Новый нечистый из преисподней» (только для взрослых). 21.50 — Программа передач. На узбекском языке: 21.55 — Документальный фильм «Дорога из мрака». 22.35 — Легенды и мелодии.

Вторая программа — с 18.00 показывает Алма-Атинская студия телевидения.

ПЯТНИЦА, 12 НОЯБРЯ

Первая программа — показывает Ташкентская студия телевидения. На русском языке: 18.00 — Футбол. «Пахтакор» (Ташкент) — «Динамо» (Минск), в перерыве — телевизионные новости. 19.45 — Музыкальная передача «Неумирающая песня». 20.30 — Программа передач. На узбекском языке: 20.35 — Телевизионные новости. 20.50 — Телеочерк «Во имя жизни». 21.10 — Зябь — залог высокого урожая. 21.30 — Телетеатр. С. Караматов «Улыбки гор».

Вторая программа — показывает Ташкентская студия телевидения. На узбекском языке: 19.00— Жизнь замечательных людей. В. Суриков. 19.35— Ташкентские новости. 19.45—Телеочерк «О людях хороших». 20.05 — Композиторы братских республик. Арам Хачатурян. На русском языке. 20.35 — Документальный фильм «Тропой героя». 20.55 — Ташкентские новости. 21.05 — Новые работы узбекских художников. 21.30 — Художественный фильм «Очередной рейс».

СУББОТА, 13 НОЯБРЯ

Первая программа — показывает Ташкентская студия телевидения. На узбекском языке: 17.00—Кинофильм для детей «Мы из одного отряда». 17.25 — Телевизионные новости. На русском языке: 17.40—Кинофильмы: «Для вас, романтики», «Советское кино». 18.00 — Телевизионные новости. 18.15 — Реклама и объявления. 18.20 — Эстрадный концерт (с участием артистов Москвы и Ленинграда). На узбекском языке: 19.05 — Показывает студия «Юность». Телеминиатюры. На русском языке: 19.45 — Кинофильм для взрослых «Когда казаки плачут». 20.10 — Киножурнал и кинокомедия «Хотите верьте—хотите нет». 21.25 — Программа передач. На узбекском языке: 21.30 — Передача и концерт для тружеников полей.

Вторая программа — показывает Фрунзенская студия телевидения. На русском языке: 18.00— Мультфильм. 18.20—Включаем «Радиус». 18.40— Концерт «На крыльях песни». 19.20 — Документальный фильм «Лев Толстой». На киргизском языке: 20.10 — Полчаса для малышей. 20.40 — Мелодии. 21.10—Будни молодых чабанов. 21.40— Говорят корреспонденты «Учкуна» 21.50 — Программа передач. 21.55—Художественный фильм «Комната 18».

ВОСКРЕСЕНЬЕ, 14 НОЯБРЯ

Первая программа — показывает Ташкентская студия телевидения. На русском языке: 12.00 — Для дошкольников. Урок английского языка (занятие 4). 12.20 — Школьное обозрение. 13.00 — Художественный фильм «Без семьи». 14.40 — Для школьников. Х. Пулатов «Новый гость». Телепостановка (на узбекском языке). 17.00 — Мультфильм для детей. 17.25 — Телевизионные новости. 17.40 — Реклама и объявления. 17.45 — Эстрадный концерт с участием артистов Москвы и Ленинграда (продолжение). 18.45 — Новый год в партийной учебе. На узбекском языке: 19.05— Телевизионные новости. 19.20 — Концерт «Песня сердца». На русском языке: 20.00 — Кинофильмы для взрослых: «Товарищ такси», «Мамочка и два трутня». 20.30 — Киножурнал «Новости дня» и художественный фильм «Прерванный полет». 22.00 — Программа передач. 22.05 — Концерт узбекской народной музыки.

Вторая программа — показывает Фрунзенская студия телевидения. 18.00 — Кинофильм «Дорога с приключениями». 19.00 — Спортивная передача. 19.45 — Концерт-беседа «У нас в гостях песня». 20.15—Программа передач. 20.30— Художественный фильм «Ночной патруль». 22.00 — Навстречу XXIII съезду КПСС.

Типография объединенного издательства ЦК Компартии Узбекистана, г. Ташкент.

Р.01310. Изд. № Б-571.
Индекс 64572.