Пролетарии всех стран, соединяйтесь!

ПРАВДА ВОСТОКА

Газета издается с апреля 1917 года

ОРГАН ЦЕНТРАЛЬНОГО КОМИТЕТА КОМПАРТИИ УЗБЕКИСТАНА, ВЕРХОВНОГО СОВЕТА И СОВЕТА МИНИСТРОВ УЗБЕКСКОЙ ССР

№ 268 (14907) | Вторник, 16 ноября 1965 года | Цена 2 коп.

В Центральном Комитете КПСС и Совете Министров СССР

Президиум ЦК КПСС и Совет Министров СССР рассмотрели проекты плана развития народного хозяйства СССР и Государственного бюджета СССР на 1966 год, разработанные Госпланом СССР и Министерством финансов СССР с участием Советов Министров союзных республик, министерств и ведомств СССР на основе утвержденных правительством СССР контрольных цифр.

Всесторонне обсудив представленные материалы, Президиум ЦК КПСС и Совет Министров СССР одобрили проекты плана и бюджета, направленные на дальнейшее развитие народного хозяйства, повышение жизненного уровня народа, а также усиление оборонной мощи страны.

Задания по развитию промышленного производства определены, исходя из указаний сентябрьского [1965 г.] Пленума ЦК КПСС о повышении эффективности промышленного производства и более полном использовании резервов предприятий для увеличения выпуска продукции. Капиталовложения, выделяемые для развития промышленности, должны обеспечить в первую очередь осуществление крупных мероприятий по техническому перевооружению действующих предприятий и завершение строительства пусковых объектов. При этом предусматривается опережающее развитие электроэнергетики, машиностроения и металлообработки, химической промышленности, приборостроения и других отраслей промышленности, обеспечивающих технический прогресс в народном хозяйстве. Увеличивается в значительной мере производство тканей, одежды, обуви и трикотажных изделий. Намечен большой рост производства холодильников, стиральных машин, телевизоров, радиоприемников и других товаров культурно-бытового назначения.

В проекте народнохозяйственного плана предусматриваются конкретные задания по выполнению решений мартовского [1965 г.] Пленума ЦК КПСС о неотложных мерах по дальнейшему развитию сельского хозяйства СССР, в частности, увеличение поставки колхозам и совхозам тракторов, комбайнов, грузовых автомобилей, минеральных удобрений и других материально-технических средств для сельскохозяйственного производства, а также расширение работ по орошению и осушению земель. Для этой цели значительно увеличивается объем капиталовложений в сельское хозяйство. Осуществление намеченных мероприятий в области сельского хозяйства должно обеспечить увеличение производства зерна, продуктов животноводства, сахарной свеклы, подсолнечника и других видов сельскохозяйственной продукции.

В 1966 году имеется в виду направить большие средства также на развитие легкой и пищевой промышленности.

Значительные материальные ресурсы выделяются на развитие жилищного строительства, строительство школ, больниц, детских учреждений и других объектов культурно-бытового назначения. В 1966 году будет построено жилой площади намного больше, чем в 1965 году.

Намечаются серьезные меры по улучшению бытового обслуживания населения и подготовке кадров для службы быта.

В проекте Государственного бюджета СССР предусматривается выделение ассигнований, необходимых для обеспечения выполнения заданий народнохозяйственного плана на 1966 год. Увеличиваются бюджетные ассигнования на просвещение, здравоохранение, подготовку кадров высшей и средней квалификации, на мероприятия в области культуры, а также на социальное обеспечение.

При обсуждении в ЦК КПСС и Совете Министров СССР проектов плана и бюджета на 1966 год особое внимание уделялось вопросам повышения производительности труда и эффективности общественного производства, широкого внедрения в народное хозяйство новейших достижений науки и техники, улучшения использования основных производственных фондов и капитальных вложений. Признано необходимым осуществить ряд важных мер по развитию черной металлургии и промышленности строительных материалов.

Серьезной критике подвергались имеющиеся недостатки в области капитального строительства [многочисленные факты ошибок и просчетов при проектировании, плохой организации и низкого качества строительных и отделочных работ, высокая стоимость строительства], а также в работе лесной, деревообрабатывающей, рыбной, мясо-молочной промышленности [неудовлетворительное использование сырья, выпуск во многих случаях низкокачественной продукции, факты бесхозяйственности].

Обращалось внимание на необходимость усиления борьбы за экономное расходование материальных и денежных ресурсов, дальнейшего сокращения потерь и устранения непроизводительных расходов в народном хозяйстве, а также на строгое соблюдение государственной дисциплины во всех звеньях государственного и хозяйственного аппарата.

Проекты плана развития народного хозяйства СССР и Государственного бюджета СССР на 1966 год вносятся на рассмотрение Верховного Совета СССР.



Бригада Рамиза Джураева на Ташкентском тепловозо-вагоноремонтном заводе имени Октябрьской революции считается передовым коллективом. Работая на сборке блоков дизеля тепловоза, члены бригады добиваются высокой выработки. Сейчас они несут трудовую вахту в честь предстоящего съезда партии и все работы выполняют с высоким качеством. На снимке: Рамиз Джураев (слева) и член его бригады Михаил Неклюдов.

Фото В. Сиротинна.

С ФРОНТА УБОРКИ ХЛОПКА

На полях продолжается напряженная битва за большой узбекистанский хлопок: ведется сбор оставшегося урожая. Каракалпакская АССР и все области, кроме Бухарской и Сырдарьинской, сдают «белое золото» в счет обязательств.

Позавчера, 14 ноября, Хорезмская область доставила на заготпункты хлопка в размере 0,3 процента к плану, а с начала сезона выполнила годовое задание на 116,9 процента, Ташкентская [соответственно] — 0,08 и 112,04 процента, Каракалпакская АССР — 0,53 и 109,7 процента, Сурхандарьинская область — 0,27 и 108,71 процента, Самаркандская — 0,22 и 108,44 процента, Ферганская — 0,34 и 104,41 процента, Андижанская — 0,24 и 101,47 процента, Кашкадарьинская — 0,04 и 100,77 процента, Бухарская — 0,22 и 99,11 процента, Сырдарьинская — 0,38 и 98,56 процента.

По Узбекистану сдано хлопка государству за день 0,27 процента, с начала сезона 105,14 процента к годовому плану-заказу. На общегосударственный хирман всего поступило 3.785.116 тонн сырца. Чтобы выполнить обязательство, осталось собрать 14.884 тонны. Дело чести земледельцев республики — собрать весь урожай, сдержать слово, данное партии, народу!

НА ПОВЕСТКЕ ДНЯ — ВЫПОЛНЕНИЕ БЮДЖЕТА

Состоялось заседание Бюджетной комиссии Верховного Совета Узбекской ССР, на котором заслушано сообщение первого заместителя министра финансов республики М. Ф. Аношкина о ходе выполнения Государственного бюджета Узбекской ССР на 1965 год.

Комиссия решила обсудить в начале декабря отчеты о финансово-хозяйственной деятельности министерств просвещения, строительства, торговли, автомобильного транспорта и шоссейных дорог, Узглавбыта и Главнефтеснабсбыта.

О том, как выполняются обязательства перед Государственным бюджетом по отчислениям от прибылей, доложат комиссии руководители министерств связи, хлебопродуктов и комбикормовой промышленности, хлопкоочистительной промышленности, энергетики и электрификации.

Намечено также обсудить отчет Андижанского облисполкома о выполнении местного бюджета областя.

(УзТАГ).

ТРУДОВЫЕ ПОДАРКИ СЪЕЗДУ ПАРТИИ

Широкий шаг „Узбекхиммаша"

ЧИРЧИК, 15 ноября. (По телефону). Центробежные машины с маркой завода «Узбекхиммаш» известны далеко за пределами нашей республики. Они широко применяются в химической, металлургической, пищевой и других отраслях промышленности. За последние годы усилиями конструкторов, технологов и рабочих качество машин значительно улучшилось, гарантийный срок службы удвоен.

Коллектив цеха № 3, где собираются эти машины, готовит достойную встречу XXIII партийному съезду. На днях выполнено семилетнее задание по выпуску газодувок и воздуходувок. До конца года завод выпустит сверх задания около 100 машин.

А. ЛИДОВ.

9 тысяч электросолнц

САМАРКАНД, 15 ноября (По телефону от соб. корр.). 700 километров высоковольтных и низковольтных линий электропередач, 135 понижающих трансформаторных подстанций — вот плоды ударного труда коллектива 2-го строймонтажного управления треста «Узсельэлектрострой». В разных концах «золотой долины» монтажники в завершающем году семилетки зажгли в домах рабочих совхозов и колхозников свыше 9 тысяч лампочек Ильича.

Через реки, горы и долины несут людям свет рабочие строительно-монтажного управления. На трудовой предсъездовской вахте все. Но на шаг впереди других бригады М. Рахматова, Б. Ишкуватова, И. Петрова, Т. Усарова. Годовой план электрификации сел Самаркандской области монтажники решили выполнить к 24 декабря.

Л. КОРСУНСКИЙ.

НА РАЗНЫХ МЕРИДИАНАХ

24 часа у телетайпа

ТОРЖЕСТВЕННАЯ ЦЕРЕМОНИЯ В ГОРАХ СЬЕРРА-МАЭСТРА

ПАРЛАМЕНТ ЯПОНИИ ПАРАЛИЗОВАН

ЗАБАСТОВКА НА АМЕРИКАНСКИХ БАЗАХ В ЮЖНОЙ КОРЕЕ

НОВЫЙ ОТРЯД МЕДИКОВ КУБЫ

ГАВАНА, 15 ноября. Корр. ТАСС Р. Князев передает:

Вчера горы Сьерра-Маэстра в кубинской провинции Орьенте — колыбели героической повстанческой армии — были свидетелями необычного события. На одной из самых высоких вершин этого горного хребта — пике Кука — состоялась торжественная церемония, посвященная выпуску первых врачей и стоматологов, целиком подготовленных в Гаванском университете за годы после победы революции. Предварительно более 400 выпускников совершили вместе с премьер-министром и первым секретарем ЦК КП Кубы Фиделем Кастро восхождение на самую высокую горную вершину страны — пик Туркуино.

На торжественной церемонии выпуска новых медиков присутствовали руководители партии и правительства, а также доставленные туда на вертолетах главы аккредитованных в Гаване дипломатических представительств. Церемония транслировалась на всю страну по радио и телевидению.

Первый секретарь ЦК КП Кубы и премьер-министр Фидель Кастро выступил на церемонии с речью.

МАНИФЕСТАЦИИ сторонников мира во Франции

ПАРИЖ, 15 ноября. (ТАСС). Близ коммуны Со (департамент Воклюз) на горном плато вчера состоялся массовый митинг протеста против сооружения в этом районе площадок для запуска ракет. В митинге приняли участие 7.000 человек, собравшихся из различных департаментов по призыву Коммунистической и социалистической партий, объединенной социалистической партий, партии радикалов, движения сторонников мира и других организаций.

СБИТО ТРИ САМОЛЕТА

ХАНОЙ, 15 ноября. (ТАСС). Во время налета авиации Соединенных Штатов на населенные пункты и промышленные объекты северовьетнамской провинции Куанг-Бинь и района города Винь-Линь зенитчики Вьетнамской народной армии сбили три американских самолета. Несколько пилотов взято в плен.

ВИЗИТ ОТЛОЖЕН

ЛОНДОН, 15 ноября. (ТАСС). Министерство иностранных дел Англии объявило вчера вечером, что визит министра иностранных дел Западной Германии Шредера в Англию отложен до 19 ноября.

В ЗНАК ПРОТЕСТА

ТОКИО, 15 ноября. (ТАСС). Пойдя на насильственную ратификацию японо-южнокорейского договора в нижней палате парламента, правящая либерально-демократическая партия вызвала политический кризис в верхней и нижней палатах парламента. Оппозиционные социалистическая, Коммунистическая партии и партия Комэйто («партия справедливого правления») в знак протеста против антидемократических действий либерал-демократов отказались участвовать в дальнейшей работе парламентской сессии. В результате этого бойкота оппозиционных партий работа парламента парализована.

ТРЕБОВАНИЕ ЮЖНОКОРЕЙСКИХ РАБОЧИХ

ПХЕНЬЯН, 15 ноября. (ТАСС). Около четырех тысяч южнокорейских вольнонаемных на американских военных базах в провинции Кенги решили объявить забастовку. Они протестуют против унизительного обращения со стороны американских военнослужащих и требуют уважения своих прав.

Ссылаясь на сообщения из Сеула, агентство ЦТАК указывает, что южнокорейские рабочие представили командующему 8-й армией США требование, в котором настаивают на признании их профсоюзов и выплате выходных пособий.

ПОЛОЖЕНИЕ В ИНДОНЕЗИИ

ДЖАКАРТА, 15 ноября. (ТАСС). Кампания репрессий против коммунистов и других левых сил в Индонезии усиливается. В районе Клатен, расположенном между Джокьякартой и Суракартой, войска безопасности арестовали 2.100 членов молодежной организации Пемуда Ракьят.

Газеты сообщили вчера, что военный администратор островов Риау заявил, что на всех островах этого архипелага временно запрещены Коммунистическая партия Индонезии и все примыкающие к ней организации.

Таким образом, сейчас Коммунистическая партия фактически запрещена во всех районах Индонезии.

Вместе с Компартией Индонезии запрещены 10 других левых организаций.

Только в Джакарте закрыто 11 левых газет, по всей стране запрещено издание 50 газет.



«Независимость» провозглашена...

Рис. Г. Колчинского.

ГЛУБОКО ИЗУЧАТЬ РЕВОЛЮЦИОННУЮ ТЕОРИЮ

Вчера в партийных организациях Узбекистана около трехсот тысяч коммунистов и беспартийных приступили к занятиям в системе партийной учебы. Это — большое событие в идейной жизни республики.

Коммунистическая партия Советского Союза, следуя заветам Владимира Ильича Ленина, придает важнейшее значение марксистско-ленинской теории. Коммунисты вправе гордиться тем, что марксизм-ленинизм — единственная теория развития человеческого общества, которая выдержала все испытания временем, была и остается на уровне требований эпохи. На гранитном фундаменте марксизма-ленинизма базируется политика нашей партии. Новым ярким свидетельством этого являются решения октябрьского, ноябрьского, мартовского и сентябрьского Пленумов ЦК КПСС.

Сегодня, когда, по образному выражению поэта, «по всей вселенной ширится шествие — мыслей, слов и дел Ильича», глубокое овладение революционной теорией является первейшей обязанностью и жизненной потребностью всех членов великой ленинской партии, всех наших кадров. И в этом году во всех партийных организациях, как никогда, продуманно и тщательно велась подготовка к новому учебному году в системе партийного образования.

Коммунисты и беспартийные горячо одобрили перестройку системы партийной учебы, которая становится нынче более стройной, целеустремленной. В первичных парторганизациях изучались пожелания членов партии, намечались перспективные планы их политического образования, и на основе этого комплектовались начальные политические школы, школы основ марксизма-ленинизма, кружки и семинары. По предварительным данным, в партийных организациях республики создано 15.548 школ, теоретических семинаров и кружков, в которых будет обучаться почти 233 тысячи коммунистов, 22 тысячи комсомольцев и 45 тысяч беспартийных активистов.

Серьезное внимание уделено подбору и подготовке пропагандистов, от которых во многом будет зависеть идейный уровень занятий. Из каждых десяти пропагандистов девять имеют высшее или незаконченное высшее образование, многие из них являются руководящими партийными, советскими, хозяйственными работниками, инженерами и специалистами народного хозяйства, преподавателями школ и вузов. Из них только за последние месяцы двенадцать тысяч человек прошли подготовку на курсах и семинарах при райкомах, горкомах, обкомах и ЦК КП Узбекистана.

Вся эта работа не прошла даром. Отовсюду поступают сведения о том, что первые занятия прошли организованно, на высоком идейном уровне. Сегодня в «Правде Востока» об этом публикуется ряд корреспонденций и информаций.

Но первый день занятий — лишь начало большой работы. Первичные партийные организации обязаны изо дня в день заботиться об идейно-политическом содержании учебы, ее творческом уровне.

Партийная пропаганда всегда органически связывалась с политикой партии, решением конкретных задач коммунистического строительства. Эту ленинскую традицию надо всемерно развивать.

Вся партия, весь народ в эти дни мобилизуют свои силы на претворение в жизнь решений сентябрьского Пленума ЦК КПСС. И понятно, что теоретическую учебу коммунистов следует тесно связывать с решением коренных проблем коммунистического строительства, обсуждавшихся на Пленуме. Во многих школах первое же занятие было посвящено глубокому изучению материалов Пленума. Одно-два занятия на эту тему будут проведены во всех политшколах и школах основ марксизма-ленинизма. Но глубокое теоретическое осмысление намеченных партией мер необходимо и в процессе изучения тем, предусмотренных учебными планами, на семинарах и теоретических конференциях.

Во всех звеньях политической учебы необходимо приучать слушателей к самостоятельной работе над книгой, первоисточниками, все более перенося центр тяжести на самостоятельное изучение теории. Оказание всемерной помощи самостоятельно изучающим теорию — первоочередное дело каждой партийной организации.

Больше внимания надо уделять политической учебе комсомольцев, молодежи. Вместе с тем необходимо расширять и улучшать массовую политическую пропаганду, используя все ее формы и методы — от лекций до народных университетов.

Пропагандист — центральная фигура в системе партийной учебы. Партийные комитеты должны всемерно заботиться о нем, помогать ему. Важно обеспечить хорошую работу всех домов и кабинетов политического просвещения.

Задача состоит в том, чтобы все коммунисты выполняли уставные требования — настойчиво и увлеченно трудились над изучением марксистско-ленинской науки — ее философии, политэкономии, основ научного коммунизма, хорошо знали историю КПСС. Политическая учеба коммунистов должна активно способствовать все более успешному решению задач коммунистического строительства, достойной встрече XXIII съезда партии!

СССР — АФГАНИСТАН: ДРУЖБА, СОТРУДНИЧЕСТВО

ПРИЕМ В ЧЕСТЬ СОВЕТСКОЙ ПРАВИТЕЛЬСТВЕННОЙ ДЕЛЕГАЦИИ

КАБУЛ, 15 ноября. (ТАСС). Вчера вечером премьер-министр Афганистана М. Х. Мейвандвал устроил прием во дворце Чехельстун в честь советской правительственной делегации, прибывшей для участия в торжествах по случаю открытия дороги Кушка — Герат — Кандагар. На приеме присутствовали глава советской правительственной делегации член Президиума ЦК КПСС, первый заместитель Председателя Совета Министров СССР К. Т. Мазуров, члены делегации и ответственные сотрудники советского посольства в Кабуле. С афганской стороны на приеме присутствовали председатель народной джирги Абдул Захир, министр иностранных дел Этемади, министр обороны Мухаммед Хан, министр общественных работ Ахмадулла и другие члены правительства, высшие чины афганской армии, представители общественности.

Премьер-министр Афганистана М. Х. Мейвандвал обратился к гостям с речью.

Визит советской правительственной делегации в Афганистан, сказал он, является еще одним проявлением тех дружественных взаимоотношений, которые установились между двумя странами со времени завоевания Афганистаном независимости и образования СССР и которые, став традиционными, с каждым днем все более плодотворно укреплялись и укрепляются.

Завершение строительства автомагистрали Кушка — Герат — Кандагар является одним из плодотворных и положительных примеров дружбы. Завершение этого осуществляемого с помощью Советского Союза объекта является признаком дальнейшего укрепления добрососедских отношений, взаимного доверия и прочного сотрудничества между нашими странами. Эти отношения, укрепляющиеся в соответствии с искренним стремлением обоих народов, стали лучшим примером прочного мирного сосуществования стран с различным социальным строем.

Правительство и народ Афганистана искренне благодарны за бескорыстную помощь Советского Союза, которая имела и имеет большое значение для выполнения планов экономического прогресса Афганистана. Мы рады отметить, сказал в заключение премьер-министр, что продолжение и укрепление дружественных отношений между Афганистаном и Советским Союзом опирается на единодушное одобрение народов обеих наших стран.

Выступая на приеме, глава советской правительственной делегации К. Т. Мазуров выразил искреннюю признательность правительству Афганистана за любезное приглашение принять участие в торжествах в связи с завершением строительства автомобильной магистрали Кушка — Герат — Кандагар.

Из года в год, сказал он, ширится и крепнет дружба между Советским Союзом и Афганистаном, основы которой заложены великим Лениным и мужественными борцами за свободу и независимость Афганистана. Эта дружба выдержала испытание временем и в наши дни достигла своего расцвета. Советский Союз и Афганистан объединяют единые цели по основным вопросам международной политики: борьба за мир, за полную ликвидацию колониализма, за всеобщее и полное разоружение, за мирное сосуществование между государствами.

Афганистан по праву считается одним из первых государств, вставших на путь позитивного нейтралитета в международных делах. Мы с удовлетворением отмечаем постоянно растущий авторитет Афганистана на международной арене как государства, последовательно проводящего политику неприсоединения. Эта политика является важным вкладом в дело ослабления международной напряженности и укрепления дружбы между народами.

Политика мирного сосуществования и взаимного доверия, которая проводится Советским Союзом и Афганистаном, сказал в заключение К. Т. Мазуров, в полной мере отражает чаяния всех миролюбивых народов на земле. Она показывает всему миру, что люди могут и должны жить в мире и дружбе.

Прием прошел в теплой и сердечной обстановке.

* * *

КАБУЛ, 15 ноября. (ТАСС). Вчера во второй половине дня глава советской правительственной делегации К. Т. Мазуров и члены делегации были приняты королем Афганистана Мухаммед Захир Шахом в его резиденции во дворце Гульхана. Во время этой встречи состоялась беседа, проходившая в теплой и сердечной обстановке.

Из дворца Гульхана советские гости направились к мавзолею Надир-Шаха и возложили венок на могилу этого выдающегося государственного и политического деятеля Афганистана.

Затем товарищ Мазуров и члены советской делегации нанесли визит премьер-министру М. Х. Мейвандвалу. В ходе беседы, которая протекала в дружественной атмосфере, были затронуты вопросы, интересующие обе стороны.

ЛЕКТОРИЙ НАЧАЛ РАБОТУ

В Ташкенте начал работу лекторий для руководящих работников республиканских организаций. В его программу включены лекции по вопросам теории и практики коммунистического строительства.

15 ноября с лекцией на тему «Ленинский стиль в работе» выступил кандидат в члены Президиума ЦК КПСС, первый секретарь ЦК Компартии Узбекистана Ш. Р. Рашидов.

(УзТАГ).

В СВЯЗИ С ЖИЗНЬЮ

Документы сентябрьского Пленума ЦК КПСС вызвали большой интерес у работников Андижанского грена́жного завода. Им было посвящено и первое занятие политшколы.

Пропагандиста М. Жураеву встретили как старую знакомую. В прошлом году она вела кружок конкретной экономики.

Занятие прошло оживленно. Слушатели говорили о том, что могут и должны они сделать для выполнения решений сентябрьского Пленума ЦК КПСС. Микроскопист Х. Айсаров заострил внимание на резервах производства, на улучшении качества продукции.

На занятии поднимался также вопрос о дальнейшей механизации производства.

Заключая занятия, пропагандист обобщила высказывания присутствовавших, ответила на вопросы.

В. КРИНИЦКИЙ.

ПАРТИЯ ЗАРОЖДАЛАСЬ ТАК...

Серафима Степановна еще раз окинула взглядом аудиторию. Десятки внимательных глаз устремлены на нее. Присутствующие ждут рассказа, а она чувствует, как у нее дрожат пальцы, сжимающие тетрадь. Знает, что волнение пройдет, как только будут произнесены первые слова. Знает и все-таки волнуется, как и шесть лет назад, когда впервые ей поручили вести политкружок, как и каждый год перед первым занятием.

Да, шесть лет пропагандистской деятельности, большой опыт работы с книгой, и все же перед каждым занятием — кропотливая подготовка, подробный конспект, стопка прочитанной литературы.

К этим занятиям заведующая библиотекой кабинета политпросвещения «Ташсельмаша» Серафима Степановна Рагозина готовилась особенно тщательно. Может быть, потому, что впервые она должна была читать курс истории КПСС в школе основ марксизма-ленинизма, т. е. для людей, в основном уже имеющих определенные политические знания, или, может быть, сказалась та особая обстановка внимания и организованности, с которой велась подготовка к занятиям в системе партийного образования в этом учебном году. А скорее всего и то, и другое.

Было просмотрено несколько журналов с методическими разработками по этой теме, в том числе и 10-й номер «Коммуниста Узбекистана», проработаны стенограммы лекций, читанных в Высшей партийной школе при ЦК КПСС, сделаны выписки из отдельных произведений классиков марксизма-ленинизма.

Но вот в напряженную тишину падают первые фразы. С ними приходит уверенность, и уже свободнее льются слова, хотя конспект, с таким старанием составленный накануне, все еще зажат в руке.

Одна за другой встают перед слушателями картины начала славного пути нашей партии. Пока это только разрозненные марксистские кружки.

Вот пропагандист впервые произносит имя основателя нашей партии — имя Ленина. Из рук в руки передаются плакаты и диаграммы: «Манифест Коммунистической партии», «Распространение марксизма в России», «Рост забастовочного движения в конце XIX столетия».

Затем Рагозина переходит к ленинскому плану построения марксистской партии в России, созданию газеты «Искра», значению ленинской работы «Что делать?». Борьба с «экономистами», с легальными марксистами, Ленин на Втором съезде партии.

...Склонились головы над тетрадями. Слушатели записывают узловые вопросы, даты, фамилии. Это несколько задерживает рассказ, но зато помогает лучше запомнить программный материал, подготовиться к собеседованию. Тем более, что пока еще нет стабильных учебников.

К слову сказать, основным методом изучения материала рекомендованы обзорные лекции, собеседования, самостоятельная работа над книгой. Но Серафима Степановна уже подумывает и об использовании диафильмов, коллективном просмотре слушателями исторических и революционных кинокартин, выступлениях старых большевиков на занятиях школы.

Но вот отведенное для занятий время подходит к концу. Пропагандист отвечает на вопросы слушателей. И аудитория пустеет — до новой встречи.

Серафима Степановна еще несколько минут задерживается, мысленно перебирает все перипетии занятий, ищет промахи, ошибки: «Обилие материала... Видимо, придется пожертвовать некоторыми эпизодами, подробнее остановиться на главном... Впрочем, надо будет еще раз посоветоваться с заведующим кабинетом политпросвещения, с членами методсовета...».

В этот день на «Ташсельмаше» начались занятия во всех звеньях партийной учебы.

И. БЫХОВСКИЙ.

г. Ташкент.

В ПЕРВЫЙ ДЕНЬ

Все вопросы были утрясены накануне. С утра секретарь парткома колхоза имени Ахунбабаева М. Аллабергенов, члены партийного актива еще раз осмотрели помещения, где будут проходить занятия, проверили списки слушателей.

И вот наступило время первого занятия, к которому в этом году готовились особенно тщательно. Перед слушателями распахнулись двери классов трех школ и кабинета председателя колхоза — самая просторная комната правления тоже превращена в этот день в аудиторию. Почти 130 человек приступили к учебе.

Хорошо подготовились к первому занятию пропагандисты. Они побывали на семинарах, составили подробные конспекты, подобрали наглядные пособия. Большую помощь в подготовке к занятиям оказал руководителям школ недавно созданный в колхозе на общественных началах кабинет политического просвещения. Здесь подобраны необходимая литература, наглядные пособия.

К. ЦИКАНОВ.

Соб. корр. «Правды Востока».

Ургенчский район.

Заинтересованность всех слушателей

Первое занятие в школе основ марксизма-ленинизма, которой руководит коммунист Елизавета Николаевна Гринчук, было посвящено изучению материалов сентябрьского Пленума ЦК КПСС. Уже в начале занятия пропагандист поняла — с этими документами ее слушатели знакомы. Да это и не удивительно. Еще раньше текстильщики, как и все советские люди, читали и перечитывали доклад А. Н. Косыгина, речь Л. И. Брежнева, решения Пленума. А сейчас пропагандист помог слушателям еще глубже разобраться в материалах.

В обсуждении темы участвовали все слушатели.

— Необходимость такой перестройки давно назрела, — говорили слушатели. — В погоне за «валом» подчас забывали о качестве товара, о рентабельности каждого вида продукции.

Особенно активно обсуждались вопросы о производственных фондах. Материальное экономическое стимулирование, отмечали присутствующие, повышает заинтересованность каждого труженика в том, чтобы фонды эти были использованы эффективно.

Помощник мастера Г. Голубев рассказал о том, что в Москве и Ленинграде отдельные предприятия уже ряд месяцев переведены на прямые связи с потребителем и что это дало.

— Да и наш комбинат установил прямые связи с шестью швейными предприятиями, — продолжает т. Голубев. — Мы теперь лучше знаем, что нужно потребителю, знаем, от чего он откажется. Значит, наши ткани не будут залеживаться на складах. Мы теперь работаем не на «вал», не на склад, а на потребителя.

В школе основ марксизма-ленинизма, которой руководит Е. Н. Гринчук, занимаются коммунисты и беспартийные активисты первой прядильно-ткацкой фабрики Ташкентского текстильного комбината. С занятия, посвященного изучению материалов сентябрьского Пленума ЦК КПСС, они ушли удовлетворенными. Вопросы, поставленные пропагандистом, вызвали у людей раздумья, стремление трудиться еще лучше.

М. ИЛЬИН.

НЕ ПРОСТО ЭКОНОМИСТ, А ИНЖЕНЕР-ЭКОНОМИСТ

ОТКЛИКИ, РЕПЛИКИ

С интересом я прочитал статью директора института экономики Академии наук Узбекской ССР, доктора экономических наук профессора О. Джамалова «Экономическую науку — на уровень новых задач», опубликованную в «Правде Востока». Автор статьи дает обильную пищу для раздумий не только ученым, но и экономистам-практикам, работающим на заводах, фабриках, рудниках, шахтах и стройках республики.

У меня возник вопрос чисто практического характера: можно ли поднять в короткий срок экономическую науку, если в двадцати экономических отделах отраслевых научных институтов и более чем на пятидесяти экономических кафедрах высших учебных заведений республики имеют ученые степени не более одной четвертой части всех сотрудников? А ведь завтрашние квалифицированные экономисты — это сегодняшние студенты. Значит, вопрос о качестве подготовки экономистов приобретает теперь первостепенное значение.

Промышленные предприятия и стройки ждут таких экономистов, которые могли бы в своей практике наиболее полно использовать теоретические знания, а также хорошо разбирались бы в технике и технологии производства той отрасли, в которой им предстоит работать. Жизнь настойчиво требует подготовки не вообще экономистов, а инженеров-экономистов для определенных отраслей народного хозяйства.

Такой профиль специалистов сложился в нашей стране еще в начале первой пятилетки. В ту пору в Москве, Ленинграде и Харькове были открыты инженерно-экономические институты, которые до сих пор готовят квалифицированных специалистов для разных отраслей народного хозяйства. А при отраслевых технических институтах создавались тогда инженерно-экономические факультеты и отделения. Выпускники этих учебных заведений плодотворно трудятся на заводах, фабриках, стройках и в научных учреждениях.

В нашей республике специалистов инженерно-экономического профиля очень и очень мало. А потребность в них с каждым годом возрастает. Очевидно, настало время открыть в Ташкенте инженерно-экономический институт, в крайнем случае создать инженерно-экономический факультет при Ташкентском политехническом институте.

Другое мое замечание — о состоянии самой экономической науки. Высокая эффективность производства, рост производительности общественного труда обеспечиваются только в том случае, если научный задел опережает развитие техники. В этой связи я перелистал газеты «Правда Востока» и «Ташкентская правда» за полтора года, чтобы выявить соискателей ученой степени кандидата экономических наук и тематику их диссертаций. Насчитал 49 соискателей. Темы диссертаций разнообразны. Встречались и такие: «Новая экономическая политика в Туркестане», «Ростовщический капитал в сельском хозяйстве дореволюционного Туркестана». Не берусь судить о содержании защищенных диссертаций, но, на мой взгляд, хорошие диссертации, которые после защиты приносят конкретную пользу народному хозяйству и науке, а не отсылаются в архивы на хранение.

В связи с этим хотелось бы предложить такие темы для диссертаций, как «Действие закона стоимости при социализме» или «Роль прибыли при социализме». Дать научный анализ действия этих важнейших экономических категорий в условиях социализма — требование жизни.

Еще один вопрос волнует меня. Трудно найти статью на экономическую тему, в которой бы не говорилось об эффективности капитальных вложений. Касается этого вопроса в своей статье и профессор О. Джамалов. Однако мне известны многие научные разработки методов расчета эффективности капитальных вложений, которые дают различные результаты. Все эти методики утверждены соответствующими авторитетными органами. Но беда в том, что при пользовании этими методиками, имея достаточные знания и опыт, можно доказать и эффективность, и неэкономичность одного и того же решения. Разве такие методики расчета эффективности капитальных вложений научны? Конечно, нет. Решения сентябрьского Пленума ЦК КПСС требуют точного ответа на вопрос: как лучше рассчитывать эффективность капитальных вложений? Слово сейчас за учеными-экономистами.

А. КАЗНОВ.

Инженер-экономист.

РЕВОЛЮЦИЯ, ОТКРЫВШАЯ ЭРУ СОЦИАЛИЗМА

К 50-летию Великого Октября

НАРОДЫ Советского Союза готовятся к большому празднику — пятидесятилетию Великой Октябрьской социалистической революции. В связи с этим Академия наук СССР образовала научный совет, который руководит исследовательскими работами историков, философов, экономистов, социологов, устанавливает контакты с учеными социалистических стран. Председатель этого совета, известный советский ученый академик И. И. Минц рассказал корреспонденту агентства печати «Новости» А. Полякову, как готовятся к юбилею ученые страны.

□ □ □

Какие новые работы советских ученых будут опубликованы к 50-летию Октября?

Всего готовится около 150 работ. В большинстве это фундаментальные, обобщающие труды по проблемам Великой Октябрьской социалистической революции. В числе их шеститомная история КПСС. Третий ее том посвящен истории революции и гражданской войны. Выходит также в трех томах «История Великой Октябрьской социалистической революции».

Коллективы историков работают над исследованиями, посвященными победе социалистической революции на Украине, в Белоруссии, в республиках Прибалтики, Закавказья и Средней Азии, на Дальнем Востоке и в других областях страны. Подготовлены новые работы по истории пролетариата, крестьянства, внешней политики. Особое внимание уделяется дальнейшему исследованию международного значения Великой Октябрьской социалистической революции. Ученым удалось привлечь для этого много новых интересных документов и материалов. Освещается деятельность ряда активных участников революции из стран социалистического лагеря. Будет издана книга о роли трудящихся зарубежных стран в победе Октября и несколько сборников о немецких, румынских, польских, венгерских, болгарских и других интернационалистах, участвовавших в Октябрьской революции.

Все эти работы ведутся коллективами специалистов в содружестве с Академиями наук союзных республик, а также крупнейшими университетами страны.

Готовятся фундаментальные исследования, в которых обобщается полувековой опыт советского народа в развитии экономики, науки, культуры. Они занимают в нашем плане важное место. К юбилею выйдет трехтомная «История Советского государства и права». Развитию экономики и культуры посвящаются специальные исследования: «Народное хозяйство СССР за 50 лет», «Советская культура за 50 лет». Будет завершен выпуск серии книг о развитии науки и техники за пятидесятилетие Советской власти. Над созданием этих трудов работают сейчас виднейшие ученые и деятели культуры.

Недавно в Москве проходило совещание историков социалистических стран по проблемам Октябрьской революции. Не могли бы Вы сказать несколько слов о работе этого совещания?

Советские ученые стремятся согласовывать свою работу с усилиями ученых социалистических стран, которые также готовят целый ряд капитальных трудов к юбилею Октября. Поэтому еще в апреле 1963 года по инициативе Академии наук СССР в Москве встретились историки из Польши, ГДР, Венгрии, Румынии, Болгарии, Югославии, Чехословакии, Кубы. Участники совещания договорились координировать работу ученых социалистических стран в разработке ряда проблем Великой Октябрьской социалистической революции. В октябре этого года мы вновь встретились и именно в сентябре — октябре 1966 года Международную научную сессию на тему «Международное значение Великой Октябрьской социалистической революции». Материалы и доклады этой сессии будут широко опубликованы. Было принято и еще одно важное решение — издать в социалистических странах библиографию по истории Октября.

Идеологи империализма неоднократно пытались извратить историю революции в СССР и других социалистических странах. Есть симптомы, что и 50-летие Октября фальсификаторы попытаются «отметить» на свой привычный лад — потоком новых измышлений. Что Вы скажете по этому поводу?

С момента свершения Октябрьской революции в буржуазной литературе появилось немало фальшивок и побасенок о причинах и характере революции. Их и сейчас достаточно. Но подобная «литература» пользуется все меньшим и меньшим спросом. В наши дни, когда треть человечества вступила на путь социализма, когда идеи Октября проникли в страны Азии, Африки, Латинской Америки, фальшивкам никто не верит. Свои измышления буржуазные фальсификаторы стараются облечь в научные формы. На Западе издают пухлые «труды» по истории Октябрьской революции. На первом месте в этих писаниях стоит отрицание объективной закономерности и международного значения Октябрьской революции. Это и понятно. Ведь стоит буржуазным ученым признать международное значение Октябрьской революции, как они тем самым уже признают неизбежность перехода всех стран к социализму. Вот почему, не утруждая себя никакими доказательствами, они утверждают, что Октябрь является-де результатом «особенности русского характера», а последний зависит от «климата и географии России» и т. п.

Наши противники сговариваются. Известно, что к 40-летию Октября в США было созвано специальное совещание, где распределялись роли между отдельными фальсификаторами истории. Конечно, и к 50-летнему юбилею Октября они готовятся не менее интенсивно. Так, недавно в Женеве состоялась «международная» конференция историков, на которой были представлены «видные деятели» антикоммунизма. Множество институтов и учреждений, специально созданных для оправдания и разжигания «холодных» и «горячих» войн, расовой ненависти и колониализма, наводнили рынок огромным количеством статей, брошюр, книг.

Однако народы капиталистических стран стремятся узнать правду об Октябрьской революции из зарубежной марксистской литературы, популярность которой растет из года в год. В Англии, например, Палм Датт в своей работе о распаде колониальной империи пишет: «Решающим и вдохновляющим примером в великом движении за освобождение колоний после первой мировой войны явилась победа социалистической революции в России в 1917 году». А вот что говорили американские коммунисты об опыте Октября: «Труды Ленина, дополненные практическим опытом Октябрьской революции, были решающим фактором в деле создания теоретических основ Коммунистической партии Соединенных Штатов... Марксизм-ленинизм, творчески примененный в особых условиях различных стран, имеет универсальное значение, и в отношении международной применимости марксизма-ленинизма Соединенные Штаты ни в коей мере не являются исключением» (У. Фостер. «Октябрьская революция и Соединенные Штаты Америки»).

Сама жизнь убедительно опровергает измышления наших врагов, фальсификаторов истории. Но мы считаем необходимым и впредь разоблачать псевдонаучные писания буржуазных идеологов.

Наши ученые готовят ответ на клеветнические измышления буржуазных фальсификаторов истории. Будет издан ряд книг, в которых на основе документов, архивных материалов, воспоминаний участников революции будет показана подготовка Великого Октября, его победа, его всемирно-историческое значение.

Подлинный дух пролетарского интернационализма пронизывал эти два совещания (1963 г. и 1965 г.) историков социалистических стран, прошедших в Москве. Мы договорились и в дальнейшем развивать и укреплять многостороннее сотрудничество, проводить взаимные консультации и встречи для обсуждения научных проблем.

Участники совещания сочли целесообразным провести в Москве формировали друг друга о проделанном. С большим интересом были выслушаны сообщения вице-президента Академии наук ГДР академика Лео Штерна, заместителя директора Института истории партии при ЦК ПОРП профессора Юзефа Ковальского, члена-корреспондента Румынской академии наук В. Мачиу, профессора Христо Христова из Болгарской академии наук и других известных ученых.

Не скрою, меня приятно поразил размах научных исследований наших коллег. Болгарские ученые готовят к публикации сборники и монографии о влиянии Октябрьской революции на рабочее движение и победу социалистической революции в Болгарии, о развитии болгаро-советской дружбы, об участии болгар в Великой Октябрьской революции и гражданской войне.

Польские историки опубликуют десятки книг о влиянии Великого Октября на судьбы Польши, ее экономику и культуру. Поистине огромную изыскательскую работу начали они, чтобы собрать биографии или просто имена всех соотечественников, которые участвовали в Октябрьской революции. Известно, что только в рядах РКП(б), по данным 1922 года, состояло около шести тысяч поляков. Из них 683 человека занимали ответственные посты в нашей партии и Красной Армии. Естественно, что в этих поисках советские историки, сотрудники центральных и областных архивов оказывают польским товарищам всяческую помощь и содействие.

В содружестве с советскими учеными наши коллеги из Венгрии готовят к изданию двухтомный труд о венгерских интернационалистах, участвовавших в Октябрьской революции. Югославские историки развернули большую работу, цель которой — изучить влияние Октября на югославское революционное движение. Готовится к публикации сборник документов, связанных с празднованием в Югославии октябрьских годовщин. Здесь будут собраны воззвания партии, листовки, приказы военных штабов югославской Народной армии.

К 50-летию Октября фундаментальные труды готовят историки Болгарии, Чехословакии, Румынии. «Влияние Великой Октябрьской социалистической революции на Кубу и другие страны Латинской Америки» — так будет называться книга, которую издает Академия наук Кубинской Республики.

Особенно ценно во всех этих работах то, что, опираясь на марксистско-ленинский анализ, они исследуют опыт Октябрьской революции и революций в других социалистических странах. Вопросы национального освобождения, народной демократии, аграрно-крестьянский вопрос, развитие социалистической экономики, науки и культуры — все эти узловые проблемы XX века найдут свое марксистское освещение в монографиях, сборниках и брошюрах, над которыми работают сейчас ученые социалистических стран.

Подлинный дух пролетарского интернационализма пронизывал эти два совещания (1963 г. и 1965 г.) историков социалистических стран, прошедших в Москве. Мы договорились и в дальнейшем развивать и укреплять многостороннее сотрудничество, проводить взаимные консультации и встречи для обсуждения научных проблем.

Участники совещания сочли целесообразным провести в Москве



Вчера начались занятия в системе партийного образования. Сложенко, организованно встретили этот день в школах и семинарах Букинского района. Двести семьдесят восемь руководителей школ и теоретических семинаров района встретились со своими слушателями. На этом снимке (слева направо) вы видите лучших пропагандистов района: Э. Джураева, А. Муминова, Э. Боранова, П. Маалянова, Б. Петралиева.

Последняя консультация, последняя беседа друзей перед самым началом занятий.

Фото А. Мальцева.

БУХАРА НА ФИНИШЕ СЕМИЛЕТКИ

БУХАРА, 15 ноября. (По телефону от соб. корр.). Быстро меняет свой облик древняя Бухара. За семилетку в области возникли новые отрасли промышленности — энергетическая, химическая, нефтяная, газовая. Вступили в строй действующих ГРЭС и химический комбинат в Навои, домостроительный комбинат и ремонтно-механический завод в Бухаре. Проложен двухсоткилометровый Аму-Бухарский машинный канал. Промышленное производство возросло более чем вдвое.

Новые горизонты перед развивающейся промышленностью открывает сентябрьский Пленум ЦК КПСС. Как успешнее претворить в жизнь решения Пленума? Об этом шел обстоятельный разговор на пленуме обкома партии. Докладчик — первый секретарь обкома партии К. М. Муртазаев и выступавшие в прениях говорили о все возрастающей роли первичных партийных организаций предприятий, транспорта, строек в подъеме экономики народного хозяйства, ускорения технического прогресса, улучшении планирования.

Пленум разработал конкретные меры, направленные на досрочное выполнение заданий заключительного года семилетки, ускоренное развитие всех отраслей промышленности.

Г. КРАКОВСКИЙ.

БУДЕТ ЗЕМЛЯ ЕЩЕ ЩЕДРЕЕ

Щедра и благодатна земля солнечного Узбекистана. Наш край богат и славен не только хлопком, но и фруктами, овощами, бахчевыми. Недаром и в песнях поется об аромате наманганских яблок, сказочных зернах кувинского граната. Мировую славу завоевали столовые сорта винограда, узбекские дыни и арбузы.

Земледельцы республики самоотверженно трудятся, чтобы создать изобилие этих продуктов. В один и тот же день вместе с хлопкоробами о выполнении годовых планов рапортовали и овощеводы. Они дали населению городов и рабочих поселков 346 тысяч тонн различных овощей — на 19 тысяч тонн больше, чем в прошлом году. Перевыполнены также годовые планы по сдаче государству бахчевых, фруктов и винограда. Почти в два раза больше, чем было предусмотрено, отправлено плодов, ягод, овощей, арбузов и дынь жителям Москвы, Ленинграда, многих городов Сибири, Урала и Дальнего Востока.

Успехи овощеводов Узбекистана — яркое свидетельство правильности курса партии на дальнейшее развитие сельского хозяйства, начертанного мартовским Пленумом ЦК КПСС. Эти успехи — результат самоотверженного труда колхозников, рабочих совхозов и специалистов сельского хозяйства, более широкого внедрения механизации, применения передовых приемов возделывания овоще-бахчевых культур, использования достижений науки и передового опыта. Во многих хозяйствах улучшилась организация труда. Укомплектованы постоянные бригады и звенья, возглавляемые опытными овощеводами, садоводами, виноградарями.

Внедрена прогрессивная оплата труда, стимулирующая заинтересованность колхозников и рабочих совхозов в получении высоких урожаев. В поднятии экономики хозяйств большую роль сыграли дифференцированные закупочные цены на овоще-бахчевые культуры.

Колхозы и совхозы республики располагают богатейшими возможностями для дальнейшего увеличения производства и расширения ассортимента овощей. Климатические условия нашего края таковы, что можно обеспечивать население свежими овощами почти круглый год.

В хозяйствах имеется 38 тысяч квадратных метров теплиц, предназначенных для выращивания свежих овощей в зимне-весенний период. Помидоры, огурцы, зеленый лук, редис, разная пряная зелень, богатые витаминами, должны украшать столы трудящихся и в январе—марте.

Колхозы и совхозы во все более широких масштабах применяют синтетическую пленку, что позволяет получать урожаи таких теплолюбивых культур, как помидоры и огурцы, на 30—40 дней раньше, чем они созревают в открытом грунте. При этом способе выращивания урожайность возрастает на 40—50 процентов. Сошлюсь на такие примеры.

Колхоз «Москва» Самаркандского района, применяя пленку, получил по 300—350 центнеров помидоров и огурцов с гектара. Высокими урожаями славятся колхозы имени Ленина Орджоникидзевского, имени С. Рахимова Калининского районов и ряд других.

При всем том, что земледельцы дают продукции все больше и больше, потребности населения удовлетворяются пока не полностью. Поэтому в ближайшие годы намечено построить в колхозах и совхозах крупные тепличные комбинаты и в более широких масштабах развивать овощеводство на юге республики — в Сурхандарье — и выращивать овощи под светопрозрачной пленкой во всех других областях Узбекистана. В Термезском, Денауском и Сариасийском районах климатические условия таковы, что можно выращивать свежие овощи круглый год.

Успехам овощеводов республики во многом способствовала слаженная работа заготовителей Узбекбрлашу и Ташзаготплодоовощтреста. Особенно хорошо заготовляли и отгружали продукцию кооператоры Сырдарьинской, Ташкентской, Андижанской и Ферганской областей.

Для более полного удовлетворения потребностей населения в будущей пятилетке намечено увеличить производство овощей в 2,2 раза по сравнению с 1964 годом. В 1970 году заготовки овощей в республике возрастут до 576 тысяч тонн. В Ташкентской области объем заготовок увеличится на 70 процентов.

Чтобы довести производство овощей до размеров, удовлетворяющих спрос населения, требуется не только выращивать их в больших количествах, но и снабжать ими население во все времена года. Особенно важно поставлять их в конце зимы и весной. В этих целях предусматривается значительно улучшить систему хранения овощей и их перевозку в районы потребления.

Необходимо уже сейчас позаботиться о будущем урожае, хорошо подготовить земли под посевы 1966 года. Для этого надо поднять зябь, внести органо-минеральные удобрения, подготовить оросительную сеть, накопить зимой влагу в почве, вырастить высококачественную рассаду капусты, помидоров и других культур. Следует также заблаговременно заготовить в ассортименте семена овоще-бахчевых культур и картофеля.

Научно-исследовательские учреждения и семеноводческие хозяйства наметили мероприятия по резкому увеличению производства высококачественных сортовых семян овоще-бахчевых культур и картофеля. Восстанавливаются местами прославленные сорта дынь Хорезмского и Бухарского оазисов, маргиланского лука, местных сортов моркови — «мирзоимшак» и желтая, маргиланские огурцы и редька. Размножается высококачественный сорт помидоров «юсуповский», выведенный народным селекционером К. Юсуповым. В широких масштабах внедряется в производство имеющий хорошие вкусовые качества сорт картофеля «Абидов-2», выведенный народным селекционером А. Абидовым.

Овощеводы республики, включившись в социалистическое соревнование за достойную встречу XXIII съезда КПСС, сейчас завершают уборку урожая и практически осуществляют свой план дальнейшего увеличения производства овощей, фруктов, винограда, дынь и арбузов в будущем году.

С. ТАШКУЛОВ.

Заместитель министра сельского хозяйства Узбекской ССР.

КЛИМАТ В КВАРТИРЕ

Южный аэропорт в жаркий летний полдень. Закрываясь от солнца, пассажиры торопливо занимают места в рейсовом самолете. Бесконечными кажутся минуты, проведенные до отлета в знойной духоте кабины. Но вот начал работать кондиционер, и тотчас чистый свежий воздух как будто омывает салон.

Веками жители юга «боролись с солнцем». Боролись, как могли — зеленью и водой, толстыми стенами и узкими окнами домов. Но только в наше время люди получили надежную защиту от жары и зноя. Кондиционирование воздуха — замечательное достижение науки и техники, и каждый, кто хоть раз почувствовал его бодрящую прохладу, становится его горячим поклонником.

Кондиционирование воздуха, по исследованиям ученых, до 20 процентов увеличивает производительность труда, сохраняет здоровье людей, создает условия для полноценного отдыха. И это не говоря уже о том, что без кондиционирования воздуха невозможна работа многих новейших и перспективных отраслей индустрии.

Но давайте пройдемся по улицам наших городов. Редко-редко в окнах общественных зданий мы увидим ящик кондиционера, а о жилых домах и говорить нечего. Здесь кондиционер даже не редкое, а уникальное явление. Скажем прямо: кондиционирование воздуха в жилых домах в республике пока что практически не существует. И начинать здесь придется буквально на пустом месте. Это, конечно, огорчительно, но есть в этом и своя положительная сторона: можно будет воспользоваться опытом, накопленным в производстве таких родственных приборов, как холодильники.

А о том, что время массового применения кондиционеров в быту не за горами, есть немало признаков. Это и возросшее число научно-исследовательских организаций, так или иначе занимающихся проблемами кондиционирования воздуха, и первые, но многозначительные опыты в жилых домах, и, конечно, главным образом то, что наша промышленность сейчас технически подготовлена к массовому производству кондиционеров.

И теперь, нам кажется, пришла пора выработать единую техническую политику, по крайней мере, на ближайшие годы. Какое же направление следует выбрать? Вообще-то возможны два пути.

Первый путь условно можно сравнить с газификацией жилых домов. Получая, допустим, новую квартиру, мы с вами не заботимся ни о подведении газа, ни об установке плиты. Все это предоставляется уже в готовом виде, и нам остается только разумно пользоваться этим благом. Короче, это путь централизованного снабжения холодом дома, квартала, района, а в более отдаленном будущем — и единого централизованного снабжения целого города.

В принципе — это лучший путь, и технически и экономически наиболее перспективный. И в конечном счете он, несомненно, восторжествует. Но, если говорить о ближайшем будущем, то специалисты не считают его реальным. Не говоря уже о сложности переоборудования тысяч домов и прокладки новых коммуникаций в таком густо населенном городе, как, скажем, Ташкент, потребуются слишком большие первоначальные затраты, чтобы сейчас на это возможно было пойти. Но в проектах новых городов уже теперь надо предусматривать централизованное хладоснабжение, чтобы потом не пришлось их перестраивать.

Правда, существует интересное предложение, осуществление которого как будто не требует специальных затрат. Это так называемое лучистое или радиационное охлаждение зданий. Сущность его довольно проста. Как известно, в крупнопанельных домах, которых уже довольно много в наших городах, трубы центрального отопления проходят внутри панелей пола и потолка. А что, если летом использовать их для охлаждения квартир, пропуская по трубам холодную воду? Для этого пришлось бы в котельных оборудовать только дополнительные холодильные установки.

Однако и здесь есть свои трудности. Дело в том, что трубы сейчас укладываются только по периметру панелей. Этого достаточно для отопления квартир, но слишком мало для охлаждения. Если же увеличить длину змеевиков в панелях, то зимой получится слишком сильный прогрев зданий, что может неблагоприятно отразиться на самочувствии и здоровье людей. И кроме того, строго говоря, воздух здесь не кондиционируется, потому что кондиционирование предусматривает также и очищение воздуха. Видимо, потребуются дополнительные исследования с участием медиков.

Второй путь мы можем сопоставить с производством и сбытом холодильников. Приобретать или не приобретать их — наша добрая воля. Но, покупая, мы требуем, чтобы они были красивы, надежны, удобны, достаточно дешевы и выпускались в массовом количестве. Итак, второй путь — это производство индивидуальных кондиционеров.

Все без исключения специалисты, с которыми нам приходилось беседовать, считают, что в нынешних условиях это пока что наиболее реальное направление. Но для того, чтобы оно в ближайшие годы получило развитие, необходимо прежде всего наладить массовый выпуск бытовых кондиционеров различных типов.

Практически сейчас в продаже имеются всего два типа, причем ни один из них не отвечает своему назначению. Первый, так называемого испарительного типа, выпускаемый в Харькове, в сущности и не является кондиционером. Он лишь увлажняет воздух, создавая в квартире, что называется, атмосферу влажных субтропиков. А если незначительно и снижает температуру, то ведь влажная жара переносится даже тяжелее, чем сухая.

Другой — собственно кондиционер, выпускаемый в Баку. Довольно распространенный в административных зданиях, он почти не встречается в быту. Причин тому много. Прежде всего цена — 420 рублей. Это в два раза дороже самых лучших холодильников. Затем — низкое качество. Подсчитано, что из каждых пяти кондиционеров, приобретаемых организациями и учреждениями, три выходят из строя уже в ближайшие дни. А ремонтировать их, к слову говоря, у нас в республике негде, не существует никаких бюро обслуживания. Значит, приходится отправлять аппарат на завод-изготовитель. И, наконец, такие существенные недостатки, как сильный шум при работе, большой вес, достигающий почти 90 килограммов, громоздкий и непривлекательный вид.

Естественно, что и требования, которые мы вправе предъявить, будут заключаться, в первую очередь, в устранении всех этих недостатков. А в общем, пожалуй, можно считать, что только тогда бытовые кондиционеры перестанут быть предметами роскоши и получат массовое распространение, когда по своим качествам, цене и внешнему виду они достигнут по крайней мере уровня выпускаемых ныне холодильников.

Чтобы приблизить это время, надо, по нашему мнению, одновременно с развитием исследовательских и конструкторских работ продумать вопрос и о строительстве в республике завода по выпуску бытовых кондиционеров. Если следовать экономическому требованию — размещать предприятия возможно ближе к потребителям, то целесообразность строительства такого завода в Средней Азии очевидна. Несомненно, что в будущем республики Средней Азии станут крупнейшими в стране потребителями кондиционированного воздуха.

Кроме того, сооружение такого завода создаст хорошую экспериментальную и производственную базу для исследовательских и конструкторских работ. Ведь не следует забывать, что по своим климатическим условиям Средняя Азия резко отличается от других районов страны, и эти особенности необходимо будет учитывать при создании новых кондиционеров.

Таковы некоторые соображения о кондиционировании воздуха в жилых домах, которые сложились в результате бесед с учеными, проектировщиками, инженерами и медиками, занятыми этой проблемой.

И. РОГОВ.

СО ВСЕХ КОНЦОВ РЕСПУБЛИКИ

СООБЩАЮТ КОРРЕСПОНДЕНТЫ УЗБЕКСКОГО ТЕЛЕГРАФНОГО АГЕНТСТВА

Газопровод Чирчик — Газалкент

Началось строительство газопровода Чирчик — Газалкент. Первые километры труб на новой трассе соединили в стальную нитку сварщики второго специализированного управления треста «Нефтепроводмонтаж».

Протяженность этой магистрали — 28 километров, диаметр труб — около 300 миллиметров. Дешевое топливо от нее получат стекольный, домостроительный, консервный заводы и другие предприятия, близлежащие колхозы.

Голубые факелы вспыхнут также в квартирах жителей одного из самых молодых городов Узбекистана — Газалкента, перспективного курортного центра республики.

На пути строителей газопровода немало трудностей. Им предстоит сооружать сложные переходы для трубопровода через овраги, каналы, дороги.

Обновляются каналы Хорезма

Гидромеханизаторы Хорезма завершили капитальную реконструкцию Ташсакинского канала. Ороситель углублен на всем своем 34-километровом протяжении. Теперь искусственная река будет подавать на поля до трехсот кубометров воды в секунду — на сто кубометров больше, чем прежде.

Строители Хорезмского строительно-монтажного управления, продолжая реконструкцию распределительных веток канала — Шаватской и Палван-Газаватской систем, одновременно закончили сооружение второй — последней очереди нового Ташсакинского головного гидротехнического узла, рассчитанного на пропуск до пятисот кубометров воды в секунду.

Штурм тюямуюнской гряды

Механизированные колонны Виктора Пахомова и Вениамина Гришкова из четвертого управления треста «Востокнефтепроводстрой», уложив на левом берегу Аму-Дарьи первые тридцать километров стального рукава газопроводной системы Средняя Азия — Центр, подошли к одному из самых тяжелых участков строительства — к тюямуюнской скальной гряде. По ней взрывники и землеройщики начали прокладывать траншею. Трубопровод изолируется и прочно заделывается в скалу.

Люди «голубого огня», преодолев тюямуюнскую каменистую гряду, уже в этом году углубятся в безлюдные Каракумы. Здесь зимой им предстоит взять другой не менее трудный рубеж — «под корень», как говорят газовики, снести с пути нового трубопровода барханные гряды и уложить трубу на твердый грунт. Только в этом году на небольшом участке трассы Средняя Азия — Центр предстоит переместить один миллион триста тысяч кубометров черных песков.

Рабкоры вскрывают резервы

По инициативе старейших рабкоров механического завода «Большевик» на предприятиях и стройках Коканда начался массовый рейд по выявлению производственных резервов. В него уже включилось более двухсот инженеров, техников, экономистов, новаторов производства.

Участники массового рейда вносят десятки предложений, претворение которых в жизнь даст возможность повысить производительность труда, улучшить качество и снизить себестоимость продукции.

Материалы рейда публикуются на страницах городской газеты, обсуждаются партийными и профсоюзными организациями.

ПРЕМЬЕРА

«Мой бедный Марат»

В пьесе «Мой бедный Марат», как и в большинстве своих произведений, А. Арбузов обращается к проблемам морали — важным и деликатным проблемам, «непобедимым»... Лишь трое — счастливые и страдающие, могут решить их без вреда друг другу и обществу.

Сыграть три встречи и показать историю трех человеческих жизней нелегко. Поэтический подтекст пьесы, отсутствие плоских очевидностей в эмоциях ее героев позволяют играть их по-разному, видеть в их отношениях самые различные оттенки.

Хроникальность пьесы, кратковременность встреч героев в разные периоды требуют особенно внимательного изображения изменений в их характерах, мировоззрении. А изменения эти значительны. В разные периоды жизни Марат, Лика, Леонидик высказывают о самом главном разные, порой противоречивые суждения.

Связать их стройной концепцией развития характеров, истолковать логику изменений, намеки автора — нелегкое дело актеров и режиссуры. В театре имени М. Горького за него взялись режиссеры В. Радун и М. Спивак (руководитель постановки), артисты И. Ледогоров (Марат), Н. Мягкова (Лика), В. Русинов (Леонидик), художник А. Шибаев.

Общая концепция постановки вполне продумана и достаточно последовательно, настойчиво выражается. Вот главное в ней: по-настоящему высок в своих чувствах Марат. Его гордая любовь, вера в высокое назначение человека, истинный гуманизм, желание счастья любимой женщине и ее мужу — своему другу, его гражданская совесть и даже романтическое тщеславие — все это делает его подлинным героем, достойным любви Лики.

Девочка, потом женщина Лика с ее трогательной и твердой верой: «Человек должен всегда всем жертвовать для другого» не права. Оказывается, она любит только Марата. А женою Леонидика становится потому, что больше, кажется ей, нужна ему. Ведь гордый Марат («бедный» — звучит почти иронично) не скажет, как Леонидик говорил: «Я без тебя пропаду. Ты для меня сестра».

И жертва не дает счастья ни ей, ни Леонидику. Результат — нудное и нелегкое сожительство. Хотя героем развязки является Леонидик — он зовет Марата, он уходит, оставляя подлинно любящих вдвоем, настоящий двигатель действия — Марат. Он помог совершить Леонидику, да и Лике нравственный подвиг, согласиться на разлуку. Это его словами клянется Леон: «Никогда не изменять зиме сорок второго» — зиме мужества, верности.

Лучшими сценами в спектакле кажутся нам «детские» — сцены знакомства Марата и Лики, растущей их дружбы, влюбленности. Марат поначалу кажется излишне взрослым, однако скоро привыкаешь к герою и видишь юношу, а часто и мальчишку грозного сорок второго.

Н. Мягкова очень естественно, без особой инфантильности играет девочку: живую, доверчивую, кокетливую и верную.

Для зрителя очевидно: к девочке пришла любовь. Лика-взрослая с первых минут пребывания на сцене играет влюбленную в Марата, ждущую его. Ведет себя она куда более экзальтированно, чем рекомендуют ремарки Арбузова. Ждет звонка как спасения, кидается к телефону. При появлении Леонидика она радостна и огорчена. Приход Марата вызывает приступ счастливой паники.

Любопытно, что пьеса читается Мягковой с изменениями. Пропускаются или меняются некоторые места, свидетельствующие о сложности отношений Лика—Марат—Леонидик. Опущена, например, исступленно-радостная выдумка Лики о медальоне, якобы подаренном ей Маратом. Драму Лики, безусловно, можно играть и по-другому — полифоничнее, острее, как любовь к двоим.

В исполнении Мягковой и Русинова союз Лика—Леонидик — печальная ошибка. Ведут к этой мысли и режиссер, и художник. Рядом — чудо ленинградской ночи, рядом — небо и весь мир. А на пятачке комнаты — нудный неустойчивый быт, удобный, но такой хрупкий, качающийся диванчик Леонидика куда менее прочный, чем его топчанчик военных лет. Нужна перемена всего!

В этом ясном, высоконравственном решении драмы театром есть и большие трудности. Он должен убедить зрителя: именно так и должны поступить герои, иного выхода нет. Показать, что 13 лет совместной жизни, привычка, взаимная жалость — все должно быть отдано за настоящее чувство, что жертва Лики не только не осчастливила Леонидика, а почти сделала его мещанином. Как много здесь требуется от артистов!

Убедителен в кульминационных сценах лишь один В. Русинов. Его выкрик «Евстигнейкин!» при появлении Марата — не столько удивление, сколько ужас, судорожный жест беды, неизбежности изменений. А актер сумел передать это. И обостренное решением о разлуке чувство, и найденная в душе гордость — а ведь когда-то, в молодости, он отвергал жертву отчима! — и подлинное благородство.

Мягкова проводит последние сцены малоподвижно, безучастно. Какое-то мертвенное безразличие даже к главному повороту судьбы должно, видимо, свидетельствовать о потрясении героини. Активность, которую она проявляет в конце пьесы, помогая Марату решиться, в спектакле отсутствует.

И. Ледогорову трудно играть Марата-взрослого. Трудно отчетливо выразить, что слабость героя в отношениях с Ликой — в его силе, гордом благородстве.

Создается впечатление, что актер передает прежде всего чувство неловкости от роли соперника своего друга. Внутренней значительности, силы выражения чувства Марату—Ледогорову явно не хватает. Ни тогда, когда он — «доверенный голиаф» — сбит Леонидиком, ни в последней сцене, когда он — огромный, в унтах и свитере, появляется как спаситель. Как говорилось, трактовка образа артистом намечена точно. Его Марат прав, не знает колебаний.

В спектакле отброшены или приглушены и сомнения Марата, и его гражданские раздумья о возможности «построить мосты — соединить берега прошлого и настоящего», и о трудностях этой работы. Герой стал более цельным, но и более декларативным, чем у Арбузова.

Будет ли счастлива Лика с таким? Вряд ли зритель поверит в это...

Спектакль, видимо, вызовет противоречивые мнения и оценки, причины тому и в особенностях пьесы, и в неровной игре исполнителей.

Однако спектакль зритель запомнит — живых людей, бывших счастливыми и несчастными в те дни, даты которых в спектакле вспыхивают белым, чистым светом: Апрель 1942 г. Март 1946 г. Декабрь 1959 года...

Ник. МАЛАХОВ.

ЦЕЛЬ — ВЕНЕРА

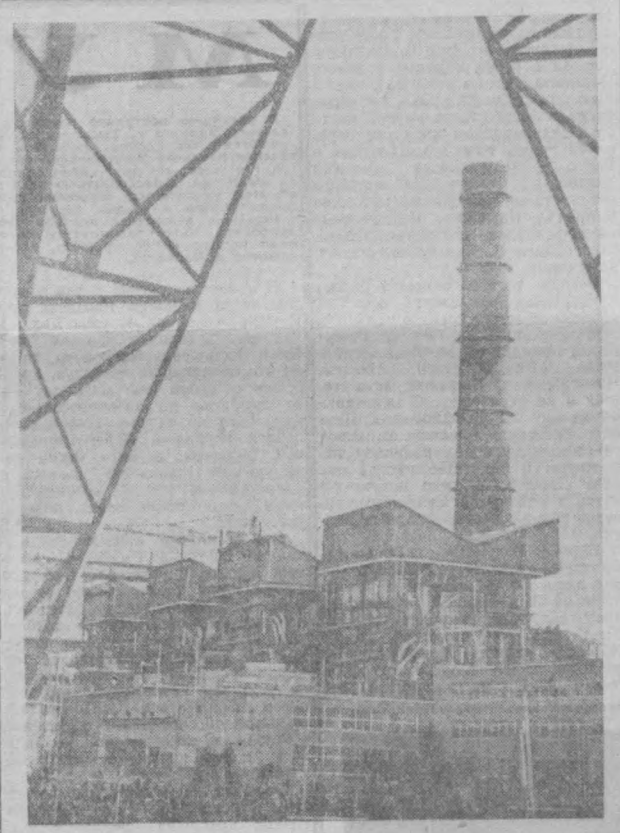
Советская автоматическая станция «Венера-2» прокладывает еще одну трассу на пути к планете загадок, пишет научный обозреватель ТАСС. Венера отдалена от нас сотнями миллионов километров, но в среднем один раз в полтора-два года она подходит к Земле на сравнительно близкое расстояние — до нескольких десятков миллионов километров. Именно таким периодом и воспользовались советские ученые для запуска автоматической межпланетной станции «Венера-2».

Четыре года назад, 12 февраля 1961 года, была запущена первая наша станция к Венере. С ее помощью получено много ценной информации о межпланетном пространстве. Это была первая автоматическая межпланетная станция, посланная в сторону Венеры. Следующий благоприятный период для запусков наступил в июле—августе 1962 года. Тогда к Венере были запущены две американские межпланетные станции «Маринер-1» и «Маринер-2». Запуск первой из них был неудачным — ракета-носитель сразу после старта отклонилась от курса. Полет станции «Маринер-2» был успешным. 14 декабря 1962 года она прошла на расстоянии примерно 35.000 километров от поверхности Венеры. С помощью приборов, установленных на этой станции, удалось получить ряд важных данных. Выяснилось, например, что Венера не имеет магнитного поля и поясов радиации. Некоторые астрономы предполагали это, но получить доказательства стало возможным только после запуска межпланетной станции.

Интерес к Венере у ученых по-прежнему велик. Характерно, что этот интерес в настоящее время даже выше, чем к Марсу — планете, которая оказалась слишком похожей на сравнительно хорошо изученную Луну.

Советская станция «Венера-2» оснащена весьма совершенными научными приборами, о чем свидетельствует вес нашего космического разведчика — 963 килограмма. Напомним, что вес нашей предыдущей подобной станции составлял около шестисот килограммов.

Долог путь к Венере — три с половиной месяца. Если станция благополучно пройдет сквозь терния космической обстановки, то ученые станут обладателями новых чрезвычайно ценных сведений о межпланетном пространстве.



Скоро на Ташкентской ГРЭС будут работать четыре турбоагрегата. Строители и монтажники по-ударному несут трудовую вахту. Они понимают, что значит для народного хозяйства добавка энергетической мощности в 150 тысяч киловатт. На снимке видно, как выглядит станция сегодня.

Фото В. Сабирова.

ЮБИЛЕЙ ПЕДАГОГА И УЧЕНОГО

Коллектив преподавателей и студентов Ташкентского государственного педагогического института иностранных языков торжественно отметил 50-летие со дня рождения ректора института, доктора исторических наук Турабa Джураевича Джураева. 13 ноября состоялось расширенное заседание ученого совета, посвященное чествованию юбиляра.

Т. Д. Джураев известен как видный общественный деятель, опытный педагог, посвятивший себя благородному делу воспитания советской молодежи, подготовке кадров для народного хозяйства республики. Его перу принадлежит ряд научных работ по истории Коммунистической партии Узбекистана, несколько книг, рассказывающих о героическом подвиге воинов-узбекинцев на фронтах Великой Отечественной войны.

Юбиляра тепло поздравили его многочисленные воспитанники, преподаватели вузов, ученые Академии наук Узбекской ССР, представители общественности города.

Секретарь Президиума Верховного Совета Узбекской ССР Р. Сахибаев вручил Т. Д. Джураеву Почетную грамоту Президиума Верховного Совета республики, которой он награжден в связи с пятидесятилетием.

(УзТАГ).

ПИСЬМА НЕ ОПУБЛИКОВАНЫ, НО МЕРЫ ПРИНЯТЫ

Для маргиланцев

В редакцию поступило письмо из Маргилана, подписанное тканихой М. Айдагуловой, электриком А. Тнуновым, воспитательницей Т. Анбаровой, научным сотрудником Р. Бердниевым и другими. Все они обеспокоены транспортным и торговым обслуживанием населения.

Копию письма редакция направила в Ферганский облисполком.

Заместитель председателя облисполкома т. Есин сообщил редакции, что факты в основном подтвердились. Облавтотресту было предложено улучшить обслуживание пассажиров. Теперь по улице Кирова автобусы курсируют строго по графику с интервалами в десять минут.

Шесть продуктовых магазинов теперь работают до 23 часов, хлеб в эти магазины доставляется в ночное время. До 19 часов работают сейчас молочный магазин № 53 и промтоварный магазин № 4. Заасфальтирована значительная часть улицы 25 лет Узбекистана, а на улице Кирова продолжается сооружение теплотрассы и прокладка водопровода.

Вопросы, касающиеся дальнейшего благоустройства Маргилана, ставятся на обсуждение облисполкома.

Чинары будут жить!

В редакцию поступило письмо от жительницы Ташкента Е. Г. Абруцкой. Она писала, что красивые чинары на улице Навои заражены усачом и могут погибнуть.

Начальник отдела озеленения управления благоустройства Ташгорисполкома В. И. Нарушкая сообщает, что сделана трехкратная химическая обработка деревьев, и в ближайшее время они будут подкормлены минеральными и органическими удобрениями.

Объявлен строгий выговор

Из Наманган поступил сигнал о крупных недостатках в деятельности начальника строительного управления № 4 треста «Узтрансспецстрой» Э. С. Лисочинского. Письмо, поступившее в редакцию, направили в трест. Из треста сообщили, что факты подтвердились. Э. С. Лисочинскому объявлен строгий выговор за нарушения, допущенные в производственной и хозяйственной деятельности. Наманганский городской комитет партии строго предупредил Э. С. Лисочинского.

Алиментщик разыскан

В редакцию поступило письмо М. К. Дубровской, проживающей под Москвой. Она сообщала о том, что в течение продолжительного времени не может добиться взыскания алиментов по исполнительному листу с гражданина Дубровского Ю. М.

Из прокуратуры Ташкентской области, куда была направлена жалоба, мы получили ответ. Как выяснилось, Дубровский Ю. М. должен платить алименты детям от двух жен и тщательно скрывается от исполнительных листов, систематически меняя места жительства и работы. Его искали с марта и, наконец, обнаружили в Ахангаране, на заводе железобетонных изделий № 8.

Спрашивается, какая же гарантия, что Ю. М. Дубровский не сбежит снова? Органам прокуратуры следовало бы внушить алиментщику, чем может кончиться для него пренебрежение к решениям судебных органов.

Не слишком ли спокойный ответ?

Супруги Абрамовы, Селивановы, Мановские и Белоусовы собрались в ресторане «Шарк» отметить день рождения своего знакомого.

После ужина официантка В. Ф. Синицина предъявила счет на 52 рубля 90 копеек. При проверке счета выяснилось, что В. Ф. Синицина обсчитала клиентов по меньшей мере на 14 рублей. Об этом редакция получила письмо и направила его заместителю начальника Ташгорторга тов. Ханукаеву. Но, как видно, тов. Ханукаев не счел нужным заняться этим вопросом сам и переотправил жалобу директору ресторана «Шарк» тов. Тайдановой.

Какое же наказание получил человек, пытавшийся обсчитать клиентов на 14 рублей? Тов. Тайданова спокойно сообщает нам, что обсчет действительно имел место, и официантка В. Ф. Синицина на три месяца переведена в уборщицы.

Почему такое сердобольное отношение к мошенникам?

Ферганское „голубое кольцо"

Проектное задание на новую магистраль «невидимого топлива» протяженностью в сто километров разработано в институте «Узгипронефть». Только первая очередь этого газопровода, который возьмет начало на богатых месторождениях Северного Соха, позволит довести подачу экономичного топлива в города и села Ферганской долины до четверти миллиона кубометров газа в сутки.

Проектировщики получили также заказ на проектирование еще одного газопровода — Чартак—Наманган. Источником его питания станет месторождение «Наманган». Сейчас ведется строительство газопровода Ханкыз—Чимион. Широко развитая сеть подземных магистралей выдвигает Ферганскую долину в район большой газификации.

(УзТАГ).

ДЕРЕВЬЯ, ЦВЕТЫ, ГАЗОНЫ И НАУКА

Для озеленителей республики наступила горячая пора. Пришло время осенних посадок.

Впрочем, мысли о зеленом наряде никогда не оставляют агрономов и многочисленных друзей природы. Благодаря их заботам в знойную пору пышные кроны деревьев защищают нас от солнечных лучей, а цветники радуют богатством красок. Зеленые насаждения доставляют нам не только эстетическое наслаждение: они очищают воздух от пыли, сажи, дыма, вредных газов, обогащают его кислородом, насыщают фитонцидами, убивающими болезнетворных микробов, оказывают успокаивающее действие на нервную систему человека. Словом, зелень необходима, она создает нормальные условия для труда и отдыха.

Около десяти миллионов деревьев растет в Ташкенте. А сколько их в других городах Узбекистана, в рабочих поселках! И все же могло бы быть во много раз больше. Ведь мы ежегодно высаживаем миллионы молодых деревцев и кустарниковых растений, а приживаются из них далеко не все. И только из-за нерадивого отношения к посадкам, из-за незнания правил ухода за ними в условиях современного города.

Особую остроту приобретает проблема озеленения больших городов с их многочисленным населением, промышленными предприятиями, асфальтовым и бетонным покрытием улиц.

В условиях жаркого климата Узбекистана огромное значение имеют поливы насаждений. Но наши благоустроители еще мало заботятся об этом. Пройдитесь по центральным улицам любого нашего города, и вы увидите арыки, одетые в бетон, с маленькими оконцами, не обеспечивающими поступления воды к корням растений. И вот вода рядом, а деревья хиреют, сокращается срок их жизни.

Не решена проблема вертикального озеленения домов, так как вьющиеся растения требуют обильных поливов, а это вызывает опасность осадки фундаментов. Может быть, пойти по пути создания подвесных садов?

Газоны — дешевый и красивый вид озеленения. Но у нас вопрос о создании устойчивых газонов не решен, не разработана агротехника их сооружения. И хотя в республике имеются все условия, мы не имеем настоящих газонов, какие видим в городах европейской части страны.

Работы по озеленению во многом можно механизировать. Это удешевило бы содержание существующих и создание новых зеленых массивов. Но этим вопросом в нашей республике никто по существу не занимался. Озеленители вынуждены применять сельскохозяйственные механизмы, мало пригодные в городских условиях.

Не везде благополучно обстоит дело с созданием цветников, поскольку нет научно обоснованного районирования, агротехники их содержания в зависимости от почвенно-климатических условий городов и населенных пунктов республики.

Как выращивать цветочные культуры в оранжереях, посадочный материал в декоративных питомниках? Как применять ростовые вещества, гербициды? Положительное решение этих и других вопросов позволило бы намного удешевить и ускорить выращивание посадочного материала, двинуть вперед озеленение городов. Нужно прямо сказать, что отсутствие научной разработки этих вопросов тормозит дело.

Сейчас поставлен вопрос о составлении проекта десятилетнего плана развития зеленых зон и озеленения городов, городских поселков и райцентров Узбекской ССР. Предусмотрена организация в системе Академии наук Узбекской ССР научно-исследовательского отдела, который будет решать задачи озеленения.

Будем надеяться, что совместными усилиями коллективов Ботанического сада Академии наук, Средиазиатского научно-исследовательского института лесного хозяйства, Научно-исследовательского института садоводства, виноградарства и виноделия имени академика Р. Р. Шредера и вновь создаваемого научно-исследовательского отдела по озеленению городов проблемы зеленого строительства разрешатся положительно.

М. МАНЬКОВСКИЙ.
Начальник управления «Уззеленхоз» Министерства коммунального хозяйства Узбекской ССР.
Г. ОЗОЛИН.
Кандидат сельскохозяйственных наук.

КАКАЯ ЖЕ ПРОЧНАЯ ЭТА НИТЬ...

Черновцы — маленький цветущий городок на западе Украины. Это центр Советской Буковины, с развитой текстильной промышленностью. Отсюда до Ташкента, олицетворяющего в наших глазах индустриальную мощь и культурный расцвет Советского Востока, — тысячи и тысячи километров. Но рука Ташкента чувствуется в Черновцах каждый день.

Наше крупное текстильное объединение «Восход» работает почти исключительно на узбекском хлопке. И вот что говорит начальник производственного отдела объединения Б. Б. Авербух:

— Мы уже получили более 3.500 тонн высококачественного волокна из Ургенча. Нас вообще снабжает сырьем Хорезмская область. И хочется отметить особо хорошее качество волокна, выпущенного на 151-м хлопкозаводе. Прошу передать его коллективу благодарность от нашего объединения.

В Черновцах работают 39 прядильных машин, изготовленных на заводе «Ташткестильмаш». Надо сказать, что эти машины отличает более точная и рациональная конструкция, их детали и узлы — более высокого качества, чем у машин, сделанных на других предприятиях.

На узбекских машинах, из узбекского сырья текстильщики Черновиц выпускают миллионы метров хлопчатобумажных и декоративных тканей, которые поступают во многие союзные республики. Текстильщики обещают, что их продукция будет достойна вашего хлопка и ваших машин. Ибо нить, хлопковая нить, которая связывает нас, — она хоть и тонкая, но необычайно прочная. Ведь это нить братства.

С. ШАПИРО.

г. Черновцы, Украинская ССР.

ПРЕМЬЕРА ТРАГЕДИИ ШИЛЛЕРА

Премьеры всегда бывают многолюдны. Но, пожалуй, такого аншлага в Самаркандском драматическом театре не было давно. Еще задолго до открытия сезона броские афиши сообщали, что сезон начнется трагедией Ф. Шиллера «Коварство и любовь».

И вот премьера. В главных ролях заняты ведущие артисты театра. Отлично выполнены декорации. И стирается грань между вчера и сегодня: тема любви, верности не стареет.

Первый спектакль нового театрального сезона был тепло принят самаркандцами.

С. КРАЮХИН.

г. Самарканд.

«ОТ ЧИСТОГО СЕРДЦА»

Так назвали свою программу артисты Южнокрымской государственной филармонии и эстрады. От чистого сердца дарит слушателям свои задушевные песни Николай Никольский, демонстрируют свое мастерство акробаты Любовь Сонина и Василий Стамболи, дипломанты государственного конкурса Лидия Симоненская и Валентин Финогенов.

От чистого сердца аплодировали гостям каттакурганцы. Все концерты прошли с большим успехом.

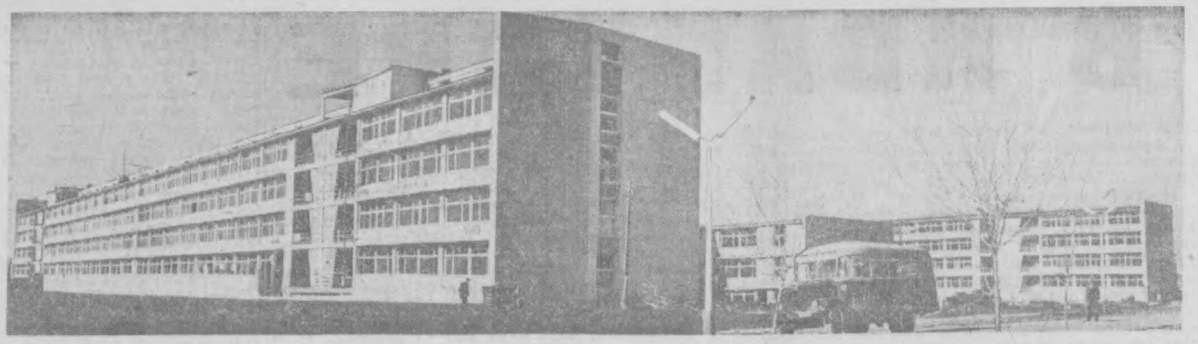
Л. ХАШИМОВ.

г. Каттакурган.



В выставочном зале Министерства культуры Узбекской ССР открылась республиканская художественная выставка «Наш современник». На этом снимке вы видите скульптурные работы Р. Абакяна, Л. Рябцева и А. Ахмедова.

Фото В. Сагатова.



СТРОИТЕЛЬСТВО вузовского городка в Ташкенте еще не завершено. Но здесь уже выросли прекрасные учебные аудитории, десятки благоустроенных многоэтажных общежитий, в которых сейчас живет более семи тысяч студентов. Заканчивается строительство второго учебного корпуса для химического факультета университета, здания которого вы видите на снимке.

На днях студенты получили от строителей и работников общепита прекрасный двухэтажный корпус — столовую и чайхану.

На втором этаже — просторный, светлый зал. Чистота, порядок, удобная мебель дополняют его убранство. Одновременно здесь могут обедать 200 человек. Две раздаточные «арфы» установлены так, что очень быстро можно выбирать любые холодные и горячие блюда. Продукты на кухню подаются грузовыми лифтами с первого этажа. Здесь, кроме заготовительных цехов, расположились магазин полуфабрикатов, чайхана на 50 мест, малый зал для преподавателей, лепешечный и пирожковый цехи, национальная кухня. Для хранения скоропортящихся продуктов в подвале, кроме обычных складов, имеются четыре холодильные камеры.

В первые дни работы новой столовой большой выбор блюд привлек тысячи посетителей. Предприятие обслуживают более 70 работников Октябрьского треста столовых.

М. МАХМУТОВ.
Фото В. Сироткина.

Умар КАСЫМОВ

Внезапно оборвалась жизнь Умара **Касымова**, члена КПСС с 1926 года, участника борьбы с басмачеством в Фергане, персонального пенсионера республиканского значения.

Всю свою жизнь У. Касымов посвятил служению своему народу, строительству новой жизни.

В начале 20-х годов, после окончания Коммунистического университета трудящихся Востока, У. Касымов находился на руководящей партийной работе в Кашкадарьинской области, работал в Наркомпросе Узбекской ССР, в Госиздате республики.

Многие годы У. Касымов отдал воспитанию молодого поколения, являясь доцентом кафедры истории партии Высшей коммунистической сельскохозяйственной школы в г. Ташкенте и Ташкентского государственного университета.

Память о стойком коммунисте, добром товарище и верном друге будет жить в наших сердцах вечно.

ГРУППА ТОВАРИЩЕЙ.

Фестиваль начался

Вчера с утра у крупнейших кинотеатров Ташкента образовались очереди за билетами. Тысячи людей пришли на премьеру кинофильма «Как вас теперь называть?..», которым открылся фестиваль кинофильмов о героях-чекистах. Этот фильм, рассказывающий о подвиге советского разведчика и его боевых друзей во временно оккупированном немецко-фашистскими войсками городе Белоруссии, произвел на всех большое впечатление.

В кинотеатрах «Искра», «Молодая гвардия», «Москва», «Чайка» и других перед вечерними сеансами состоялись встречи зрителей с чекистами-ветеранами, работниками органов государственной безопасности.

ВИЗИТНАЯ КАРТОЧКА КОМЕТЫ

Икейа-Секи сфотографирована в Ташкенте

Как сообщалось уже в нашей газете, комета Икейа-Секи, пройдя мимо Солнца, удалилась в мировое пространство. Ташкентская обсерватория все время наблюдает за кометой. Сделать же снимок ее долгое время не удавалось. И лишь на днях младший научный сотрудник астрономической обсерватории Академии наук Узбекской ССР Ю. Иванов сфотографировал комету, которая в настоящее время находится в созвездии Гидры. Вся ли это комета или лишь одно из трех ядер, на которые, как предполагают ученые, она распалась, пока неизвестно. Ясно лишь, что в этом созвездии других частей кометы не видно. Они могли удалиться друг от друга на большое расстояние.

Работа над изучением снимков продолжается.

Н. ШАЛАМОВА.



МУЖЕСТВО

В редакцию поступило письмо от главного хирурга г. Ташкента М. Т. Араббаева. Он просил побывать в поселке Касансай Андижанской области, где живет его друг — врач Абдулла Рахманов, и рассказать читателям об этом удивительно жизнелюбивом, мужественном и гордом человеке.

Редакция выполняет просьбу тов. Араббаева. Ниже публикуется материал нашего корреспондента, побывавшего в Касансае.

□ □ □

В конце двадцатых годов в глухом тогда кишлаке Касансай под Наманганом была создана маленькая амбулатория. Главный врач Нина Васильевна Патронова, только что окончившая институт, представляла собой всю медицину — от хирургии до зубопротезирования, если не считать семнадцатилетней акушерки Веры Перменовой. Впрочем, и Вера несла немалую ответственность, являясь в единственном числе олицетворением всех специалистов родильного дома.

Все остальные обязанности выполнял Абдулла Рахманов, местный юноша, сирота, для которого амбулатория стала семьей и домом. Он был здесь завхозом, истопником, санитаром и медбратом. А в долгих и трудных поездках по кишлакам становился кучером и кашеваром. Кроме того, на Абдуллу возлагалась обязанность заниматься медицинской пропагандой, поскольку остальные сотрудники амбулатории на первых порах не знали местного языка.

Времена были голодные, холодные, тревожные. Но молодая троица прослыла неунывающей. Они лечили тех, кто к ним обращался, и еще чаще уговаривали лечиться тех, кто привык обращаться только к знахарям. Они делали людям профилактические прививки, а чтобы привлечь их — устраивали импровизированные концерты.

В свободные часы девушки учили Рахманова русскому языку и всему, что знали сами. Абдулла оказался добросовестным учеником и умудрялся у своих весьма придирчивых учительниц получать только пятерки. Вскоре он научился прививать оспу и выполнять многие процедуры. Он точно запоминал названия лекарств и умело применял их.

— Ты просто прирожденный врач, — говорила Нина Васильевна. — Учиться тебе надо.

— Быть тебе профессором, — смеялась Вера.

И Абдулла учился, вначале в ликбезе, затем в школе рабочей молодежи. А когда школа была окончена, маленький коллектив амбулатории единогласно постановил: отправить документы Рахманова в Ферганский медицинский техникум.

Предстояло прощаться с Касансаем, с амбулаторией, с Верочкой.

Друзьями они стали давно. Но с некоторых пор в их отношения вошло что-то особое, чему они не находили и не искали названия.

— Мы обязательно встретимся. Техникум — это ведь всего три года, а потом — вместе в институт, — говорил Абдулла на прощание.

И вот среди абитуриентов Ферганского медицинского техникума появился юноша в полосатом халате, белых узбекских штанах и галошах на босую ногу. Он отлично сдал экзамен по русскому языку и... провалился на математике.

— Я все равно отсюда не уйду. Я должен стать врачом. Если для этого нужна математика, я одолею ее, честное слово. Назначьте мне испытательный срок!

Абдулла Рахманов так горячо уговаривал директора техникума, что решили пойти ему навстречу — дали испытательный срок.

Абдулла с головой ушел в учебу и не только догнал товарищей, но и перегнал многих из них в приобретенных знаниях. Его избрали секретарем комсомольской организации техникума — прибавилось общественных забот. Да и подработать надо: на стипендию не очень-то разживешься. В сутках Абдуллы почти не оставалось времени для сна.

Так прошло три года. За это время Абдулла приобрел не только знания, но и множество друзей. Однако и старых друзей он не забывал, особенно одного...

— Верочка, неужели это вправду ты? Наконец-то, увиделись!

— Я, я, а это, конечно, ты, все такой же шумный!

Так они встретились у подъезда Самаркандского медицинского института, где стали учиться.

— Мне ужасно везет в жизни, Верочка, — говорил как-то Рахманов. — Что бы ни задумал, все сбывается. Судьба, видимо, встала ко мне лицом, а чтобы она не отвернулась, я крепко держу ее за руки, вот как тебя.

— Не вздумай зазнаваться, — предостерегла Вера.

— Но вы не выдержите дороги. Я говорю с вами вполне откровенно, ведь вы — врач.

— Я выдержу, доктор, обещаю вам.

Старший врач пожал плечами.

Сила духа этого человека помогла ему вынести все. Самолет до московского госпиталя. Санитарный поезд. Наконец, извлечение осколка из позвоночника в клинике нервных болезней Ташкентского медицинского института. Осколок извлекли, но страшные разрушения в организме остались навсегда.

Врачи пытались подбодрить, обнадежить. Рахманов делал вид, что верит. Но как обмануть самого себя? В тридцать лет — полный инвалид, беспомощный, бесполезный, никому не нужный. Как жить дальше?

Ночами грыз больничные подушки, чтобы не завыть от боли и отчаяния. Навещали друзья, но не хотелось говорить с ними.

В один из таких черных для Абдуллы часов в палату вошел доцент Яков Яковлевич Гордон, который консультировал Рахманова. Будничным голосом он сказал:

— Мы вас тут лечим, вкладываем в вас силы, средства. А польза где? Посоветовались и решили: во-первых, вы, молодой человек, как мне известно, не закончили медицинский институт. Так что, извольте подготовиться и сдать экзамены. Во-вторых, вас уже достаточно научили, чтобы делать кое-какую работу, скажем, заведовать физиотерапевтическим кабинетом. Вот ключи.

И он вышел, не дождавшись ответа от растерянного Рахманова.

После этого разговора в душе Абдуллы словно что-то оттаяло. По вечерам, обложившись учебниками, он готовился к экзаменам. А днем, перебравшись на специальном кресле в физиотерапевтический кабинет, командовал аппаратурой и медсестрой, делал назначения, следил за состоянием больных, сам чинил приборы, если нужно было. Иногда сюда толпой вваливались коллеги — пятикурсники. Выяснялось, что их прислал Яков Яковлевич к Рахманову на консультацию:

— Идите, проведет не хуже меня.

Абдулла заметно повеселел. Понемногу к нему возвращалась прежняя общительность. Вскоре 14 профессоров приняли у Рахманова 14 экзаменов. Он стал врачом. А потом лечение на курортах, в Московском институте нейрохирургии. Советская медицина сделала для него все возможное. Государство назначило пенсию.

Теперь предстояло выбрать постоянное место жительства. Можно было остаться в Ташкенте: дали квартиру, выделили человека для ухода. Старые друзья звали жить к себе. Брат уговаривал вернуться в Касансай.

Это было самым заманчивым. Но не таким представлял себе Абдулла возвращение на родину. Он боялся слез родных, сочувствия односельчан. Боялся потерять мужество в такой обстановке. И все-таки родные уговорили.

Первым к нему явился смущенный сосед.

— Здравствуйте, — сказал он, — слышал я, что доктор Абдулла-ака вернулся. А я как раз сегодня что-то очень плохо себя чувствую.

Так начал прием врач Рахманов.

В Касансай к нему приезжала Вера. После окончания Самаркандского медицинского института она работает в Наманган. Но Рахманов не захотел ей показаться.

С тех пор прошло семнадцать лет. И до сегодняшнего дня к Абдулле-ака больные являются в любое время дня и ночи. А когда случается, что больного надо посмотреть на дому, он тут же начинает собираться в дорогу.

— Можно вызвать врача из амбулатории, — уговаривает брат, — а ты ведь и сам...

— Что сам? — сердится Рахманов, — я врач, а он — больной. Вздумаете жалеть меня — уеду совсем.

Разговор этот обычно кончается тем, что родные помогают ему добраться до мотоколяски и открывают ворота. Рахманов отправляется по вызову.

Никуда из родного Касансая он, конечно, не уедет. Не уедет потому, что его здесь любят, потому, что нужен он здесь людям. Рахманов хорошо знает, что и завтра и послезавтра в его маленький домик, заваленный медицинскими книгами, журналами, газетами, придут коллеги за советом, больные — за помощью.

Иногда Рахманов направляет больных в Наманган, к специалистам. Случается, что проконсультироваться надо в роддоме. Тогда, вручая больной записку к врачу, он говорит:

— Все будет отлично, посылаю вас к самому лучшему доктору.

Отдав записку по адресу, больная никак не может понять, отчего этот «самый лучший доктор» так долго читает несколько строчек, написанных крупным, энергичным почерком: «Уважаемая Вера Николаевна. Посылаю Вам больную по Вашей части...».

А. РОГОЗЯН.

Андижанская область, пос. Касансай.

НАШ СОВРЕМЕННИК

Она знала, почему так «везет» Абдулле. Просто этот парень умеет и любит работать.

— Вот закончу институт, поеду в Ленинград, в аспирантуру Медицинской академии. Чтобы покончить с болезнями, ох, как много надо знать.

За несколько месяцев до окончания вуза Абдулла Рахманов действительно отправил документы в Ленинград, но побывать в этом городе ему довелось совсем по другому поводу. Шел июнь 1941 года, и он перепутал все планы.

...Болота, сгоревшие деревни, опять болота, кажется, им не будет конца. Стрелковая дивизия с боями отступает к Ленинграду.

Рахманову довелось побывать в Ленинграде по трехдневной командировке. Ходил по настороженным, покрытым сугробами улицам, постоял возле Военно-медицинской академии, где лежали его документы.

— Ничего, мы еще доучимся. И будем лечить людей от «мирных болезней». Будем, — упрямо шептали губы Абдуллы.

Через несколько дней, в бою под Валдаем, старший лейтенант медицинской службы Рахманов был тяжело ранен.

Начальник полевого госпиталя, узнав о безнадежном состоянии Рахманова, покачал головой.

— Его не троньте, не транспортабелен, — сказал он своим помощникам, готовившим раненых к отправке в тыл.

Рахманов открыл глаза:

— Вывозите меня, — прошептал он.

В СТРАНЕ АФИШ

Страна эта — необыкновенная. Лежит она в планах дирекций театров и концертных залов, в типографиях и сумках расклейщиков. И живут в ней афиши. Они заговорят своими синими, красными, желтыми буквами...

В эту удивительную страну мы и приглашаем вас. Приглашаем, чтобы познакомить с гостями нынешнего зимнего театрального сезона.

С какой встречи начать? Пусть это будет встреча с нашим самым молодым гостем. Пианист Валерий Кастельский. На афише с сообщением о его концертах стоит: лауреат международного конкурса. Это звание молодой пианист завоевал около пяти лет назад как победитель пятого шопеновского конкурса в Варшаве. А недавно В. Кастельский выступал в Малом зале Московской консерватории и, по отзывам критики и знатоков музыки, концерт его отличался подлинным поэтическим вдохновением.

Виктор Пикайзен — имя этого скрипача известно ташкентцам. Его скрипка звучала не раз в концертных залах столицы Узбекистана. А совсем недавно В. Пикайзен держал в руках скрипку великого Паганини. Чтобы добиться почетного для скрипача права, музыканту надо было занять первое место на международном конкурсе скрипачей имени Никколо Паганини в Генуе. В этом городе хранится священный инструмент великого итальянского чародея музыки. Два каприччо Паганини, исполненные на его скрипке, — почетная награда, завоеванная В. Пикайзеном осенью нынешнего года.

Афиши театров оперы и балета Узбекистана приглашают вас на встречу с мастерами и вокального и хореографического искусства, которые приедут из Москвы, Ленинграда, Киева, Тбилиси, Минска, Новосибирска. Пожалуй, всех гостей и не перечтешь. С некоторыми из них вы уже знакомы. Помните киевскую артистку В. Реку, участницу декады украинской литературы и искусства? Тогда она пела Кармен. В свою новую поездку в Узбекистан киевлянка привезет еще несколько оперных партий.

«Борис Годунов», «Русалка», «Кармен», «Аида», «Риголетто» — вот лишь очень краткий перечень оперных спектаклей, в которых прозвучат голоса наших гостей. Среди них — народный артист РСФСР, солист Ленинградского академического Малого оперного театра А. Сутягин, народный артист Грузинской ССР Т. Мушкудиани, солист Белорусского театра И. Дубравин, солистка Тбилисского театра Т. Малышева.

А вот гости балета. Это наши старые и добрые знакомые. Народная артистка СССР Раиса Стручкова. Видевшие ее в партии Одетты — Одилии в балете «Лебединое озеро» навсегда запомнили эту балерину. Другая афиша пригласит на спектакли «Спящая красавица» и «Жизель» с участием народной артистки РСФСР Ирины Колпаковой и заслуженного артиста Российской Федерации Виктора Семенова. Два года назад эта балетная пара впервые появилась на сцене Узбекского театра имени Навои во время декады русской литературы и искусства.

Гоар Гаспарян, соловей Кавказа, приедет в сопровождении камерного ансамбля Армянской государственной филармонии. Эстония посылает в Узбекистан свой Академический мужской хор и ансамбль «Лайне».

Появятся на улицах Ташкента афиши, которые, кажется, сами звучат маршами и песнями гражданской войны, строек пятилеток. Эти песни шли в бой с солдатами Великой Отечественной. Поют их и в наши дни. Композитор Дмитрий Покрасс и оркестр Центрального Дома культуры железнодорожников снова подарят их жителям городов и кишлаков Узбекистана.

Государственная капелла бандуристов Украины и ансамбль танца Белоруссии, молодежный эстрадный ансамбль «Огни Баку» и певец А. Беседин, оркестр народных инструментов Харьковской филармонии и виолончелистка Н. Гутман — множество самых разнообразных встреч ожидается в зимнем театральном сезоне.

С. ФРОЛОВА.
Корр. Узбекского телеграфного агентства.

В университете рабкоров

Первое занятие Ташкентского городского университета рабкоров состоится в ленинской комнате объединенного издательства (ул. «Правды Востока», 26, 4-й этаж, комната № 124) 16 ноября в 6 часов вечера.

Зам. редактора
И. К. КОСТИКОВ.

Объявления. Реклама

СЕГОДНЯ

ТЕАТРЫ

ТЕАТР им. НАВОИ — **Тени, Орлеческа да Римини, Болеро;** ТЕАТР им. ХАМЗЫ — **Алишер Навои;** ТЕАТР им. ГОРЬКОГО — **Украли конька;** КОНЦЕРТНЫЙ ЗАЛ им. СВЕРДЛОВА — **концерт** органной музыки. Солисты Рижской филармонии **Петерис Сиполлнекс** (орган) и заслуженная артистка Латвийской ССР **Леонасе Дайне** (меццо-сопрано); ТЕАТР ЭСТРАДЫ — **гастроли** артистов Ленинградской эстрады; ТАШГОСЦИРК — **гастроли** артистов Грузинского цирка.

КИНО

Как вас теперь называть?..: ЦУМ, С. РАХИМОВА, «25 ЛЕТ УЗБЕКИСТАНА», «МОСКВА», «ИСКРА», «ДРУЖБА» (1-й зал), «ВОСТОК», «ЧАЙКА» (днем и вечером), ДВОРЕЦ ИСКУССТВ (в 12, 2 ч. дня); **Закон и орлан:** им. НАВОИ, «ДРУЖБА» (2-й зал), «30 ЛЕТ КОМСОМОЛА» (днем и вечером); **Нюрнбергский процесс** (2 серии): «УЗБЕКИСТАН» (днем и вечером), «СПУТНИК» (в 12, 3 ч. дня, 6, 9 ч. вечера), «МОЛОДАЯ ГВАРДИЯ» (в 2, 5 ч. 30 м. дня, 9 ч. вечера).

ВНИМАНИЮ ПОДПИСЧИКОВ!

ПОСЛЕДНИЙ СРОК ПРИЕМА ПОДПИСКИ

на центральные, республиканские, областные, городские, районные газеты и журналы на 1966 год (с января)

установлен повсеместно — 25 НОЯБРЯ.

После этого срока подписка будет приниматься с февраля 1966 года.

Управление «Союзпечати» Министерства связи Узбекской ССР.

ОБЪЯВЛЯЮТ КОНКУРС

на замещение вакантных должностей

ТАТАРСКИЙ НЕФТЯНОЙ НАУЧНО-ИССЛЕДОВАТЕЛЬСКИЙ ИНСТИТУТ

начальников отделов: экономических исследований, физики и гидродинамики пласта;

руководителя лаборатории поисков и разведки нефти;

руководителей секторов: технологии раздельной закачки воды в несколько пластов через одну скважину, технологии раздельного отбора нефти из нескольких пластов одной скважиной, экономики труда в добыче нефти, экономики труда в бурении, геологии и анализа разработки Ново-Елховского месторождения, физико-химии вытеснения нефти, совершенствования конструкций бурового и промыслового оборудования, изучения нефтеносности карбонатных отложений, промысловых исследований.

В конкурсе могут принять участие лица, имеющие ученые степени, а также высококвалифицированные специалисты, имеющие высшее образование и большой опыт производственной работы.

Лица, желающие участвовать в конкурсе, должны подать заявления на имя директора института с приложением: личного листка по учету кадров, автобиографии, копии диплома о высшем образовании, документов об утверждении в ученом звании и степени, характеристики с места работы, списка научных трудов.

Принятым предоставляется квартиры.

Обращаться: Татарская АССР, г. Бугульма, ул. Мусы Джалиля, 32.

ИНСТИТУТ ЭКСПЕРИМЕНТАЛЬНОЙ БИОЛОГИИ РАСТЕНИЙ

Академии наук Узбекской ССР (г. Ташкент, пос. Орджоникидзе, Академгородок)

младших научных сотрудников по специальностям: генетика растений (20 мест), физиология растений (57), биохимия растений (7), радиобиология растений (10), экономика сельского хозяйства (2), цитоэмбриология.

В конкурсе могут участвовать лица, имеющие высшее образование и стаж годичной и выше работы по специальности.

Желающие принять участие в конкурсе должны в месячный срок подать заявления на имя директора института с приложением: личного листка по учету кадров и автобиографии, копии документов о высшем образовании, характеристики с последнего места работы.

Срок конкурса — месяц со дня опубликования объявления.

Союз писателей Узбекистана и Узбекское отделение Литфонда СССР выражают глубокое соболезнование писателю Турабу Туле по поводу смерти его отца

ШАРАФХОДЖАЕВА Тулаходжи.

Ректорат, партийная и профсоюзная организации Ташсельхозинститута с глубоким прискорбием извещают о смерти старшего преподавателя кафедры энтомологии и зоологии

Ахмеда Бекировича САЮКОВА

и выражают искреннее соболезнование семье покойного.

НА БЕРЕГАХ БАЛТИКИ И НА БЕРЕГАХ ДНЕПРА

Где звучит сегодня узбекская песня?

Далеко в Прибалтику привезли ее артисты хоровой капеллы Узбекской государственной филармонии. Почти два месяца будет звучать она в театрах и концертных залах городов и сел Эстонии, Латвии, Литвы, рассказывая их жителям о солнечном Узбекистане.

Отправилась узбекская песня и в гости к киевлянам. Туда понесли ее народная артистка СССР С. Кабулова и народный артист республики А. Азимов.

АДРЕС НАШЕЙ РЕДАКЦИИ Ташкент — УЛ. ПРАВДЫ ВОСТОКА 26

ТЕЛЕФОНЫ ОТДЕЛОВ РЕДАКЦИИ: писем трудящихся и массовой работы — 31520, 34492; партийной жизни, местной печати — 34147; промышленности, капитального строительства и транспорта — 31638; сельского хозяйства — 34292; пропаганды марксистско-ленинской теории, международной жизни — 34364; науки, школ и вузов — 34054; литературы и искусства — 26706; советской внутренней информации иллюстраций — 28129; секретариата ночной редакции — 33475, приема объявлений — 26142. Коммутатор редакции и издательства — от 30249 до 30258.

Типография объединенного издательства ЦК Компартии Узбекистана, г. Ташкент.

Р.02425. Индекс 64572. Изд. № Б-578.