СЛОВО СДЕРЖАЛИ!

БЛЕСТЯЩАЯ ПОБЕДА ХЛОПКОРОБОВ

Сообщение Центрального статистического управления Узбекской ССР

Хлопкоробы Узбекистана одержали новую блестящую победу.

В закрома Родины сдано сверх плана-заказа государства более 200 тысяч тонн, а всего свыше 3 миллионов 800 тысяч тонн «белого золота». Задания семилетнего плана по уровню производства хлопка в 1965 году республикой превзойдены. Более 90 процентов сырца сдано первыми сортами. Значительная часть урожая — 890 тысяч тонн хлопка — убрана машинами.

Огромный вклад внесли в эту победу хлопкоробы Хорезмской области, выполнившие план на 118 процентов, Ташкентской — на 112 процентов, Каракалпакской АССР — на 110 процентов, Самаркандской области — на 109 процентов, Ферганской области — на 105 процентов, Андижанской — на 102 процента и Кашкадарьинской области — на 101 процент. В ближайшие день-два выполняют план заготовок хлопка Бухарская и Сырдарьинская области.

Наивысшей урожайности достигли земледельцы Хорезмской области, получившие уже по 33,7 центнера сырца в среднем с гектара, Сурхандарьинской — по 28 центнеров и Андижанской области — по 26,4 центнера.

Из 80 хлопкосеющих районов республики выполнили и перевыполнили государственный план 68 районов, 33 района получили среднюю урожайность хлопчатника более чем по 25, а 13 — более чем по 30 центнеров в расчете на гектар.

Хлопкоробы Янгиарыкского района получили урожай по 36,5 центнера хлопка с гектара, Денауского — по 35,1 центнера, Верхнечирчикского — по 34,6, Ургенчского — по 35,0, Хивинского — по 33,9, Орджоникидзевского — по 33,4, Турткульского — по 32,3, Наманганского района — по 31,6 центнера.

Из 922 хлопкосеющих колхозов 457 получили среднюю урожайность хлопчатника более чем по 25, а 198 — более чем по 30 центнеров с гектара.

Колхоз имени 40-летия Октября Янгиарыкского района получил урожай с гектара по 42,9, имени Кирова Янгиарыкского района — по 41,2, имени 8 Марта Денауского района — по 40,5, «Ленинград» Наманганского района — по 39,5, «Галаба» Денауского района — по 37,8, имени Орджоникидзе Бирунийского района — по 36,9, имени Хамракула Турсункулова Янгиюльского района — по 36,6, имени М. Горького Турткульского района — по 36,5, «Кызыл Узбекистан» Орджоникидзевского района — по 36,3, «Москва» Джизакского района — по 36,1, имени Навои Янгикурганского района — по 35,5, имени XXII партсъезда Папского района — по 34,6, имени Ленина того же района — по 34,3, имени XXII партсъезда Хатырчинского района — по 32,6, «Кызыл юлдуз» Шахрисабзского района — по 34,0, «Коммунизм» Баяутского района — по 33,5, имени Калинина Пайарыкского района — по 32,4, имени Ахунбабаева Бухарского района — по 27,1 центнера хлопка с гектара.

В 35 совхозах и других государственных хозяйствах республики средняя урожайность хлопчатника превысила 25 центнеров с гектара. Совхоз имени 30-летия комсомола Шурчинского района получил урожай по 34,3 центнера, совхоз имени Пятилетия Узбекской ССР Аккурганского района — по 29,1 центнера, совхоз «Пахтаарал» — по 28,9, совхоз «Савай» Кургантепинского района — по 27,8 центнера хлопка с гектара.

Сотни бригад собрали по 40—45 и более центнеров хлопка с гектара.

Наряду с успешным выполнением государственного плана и повышенных социалистических обязательств по продаже государству хлопка в республике перевыполнены задания контрольных цифр семилетки по производству каракульских смушек и шелковичных коконов, а также план заготовок 1965 года по шерсти, яйцам, овощам, бахчевым, фруктам, винограду.

Развертывая еще шире социалистическое соревнование в честь XXIII съезда КПСС и XVII съезда КП Узбекистана, труженики сельского хозяйства республики направляют свои усилия на завершение уборки урожая хлопка и других сельскохозяйственных культур, организованное проведение осенне-зимних работ и завершение заготовок продукции земледелия и животноводства.

ЦСУ УЗБЕКСКОЙ ССР.

УСПЕХ ЗЕМЛЕДЕЛЬЦЕВ БРАТСКИХ РЕСПУБЛИК

ДУШАНБЕ. 575 тысяч тонн хлопка — на 30 тысяч тонн больше, чем предусмотрено планом, поступило на заготовительные пункты Таджикистана. Земледельцы республики выполнили обязательство.

Нынешний год вошел в историю Таджикистана, как год рекордного сбора хлопка.

Сейчас колхозы и совхозы ведут вспашку полей и другие осенние работы.

* * *

ФРУНЗЕ. Нового успеха на вахте в честь XXIII съезда КПСС добились труженики хлопководства Киргизии. Сегодня в сводке Центрального статистического управления республики появилась цифра 161. Столько тысяч тонн — на три тысячи тонн больше планового—поступило «белого золота» с начала уборочной страды.

16 ноября. (ТАСС).

Пролетарии всех стран, соединяйтесь!

ПРАВДА ВОСТОКА

Газета издается с апреля 1917 года

ОРГАН ЦЕНТРАЛЬНОГО КОМИТЕТА КОМПАРТИИ УЗБЕКИСТАНА, ВЕРХОВНОГО СОВЕТА И СОВЕТА МИНИСТРОВ УЗБЕКСКОЙ ССР

№ 269 (14908) | Среда, 17 ноября 1965 года | Цена 2 коп.

В ЗАКРОМАХ РОДИНЫ 3.800.000 ТОНН УЗБЕКСКОГО ХЛОПКА

ДЕВЯТЬ ДЕСЯТЫХ СЫРЦА СДАНО ПЕРВЫМИ СОРТАМИ

890 ТЫСЯЧ ТОНН ХЛОПКА УБРАНО МАШИНАМИ



Рис. В. Евенко.

К НОВЫМ ПОДВИГАМ

Три восемьсот, три восемьсот!
Вот он, рубеж победы.
Такого взлета, таких высот
Хлопок еще не ведал.

Великой силой оно встает,
Слова крепчайшей пробы.
Святая верность ему зовет
К новым подвигам хлопкороба.

ОБЯЗАТЕЛЬСТВО ВЫПОЛНИЛИ!

ПОЙТЕ, ШАИРЫ, ПЕСНЬ ПОБЕДЫ!

Снова на нашей большой Хлопковой улице праздник. Снова шаиры поют песнь о батыре-народе, песнь победы, песнь подвига. Вчера заготовительные пункты республики приняли последние тонны в счет тех 3.800.000, которые обязался сдать узбекский народ в честь приближающегося съезда партии. Славно потрудились механизаторы. Они собрали машинами значительную часть урожая — 890 тысяч тонн.

Слово сдержано. Обязательство выполнено. И вся республика вчера вздохнула с облегчением. Совесть земледельца чиста. Славно поработали труженики земли, весь Узбекистан — край безбрежных плантаций драгоценной продукции. И что особенно радует, что вызывает особенную гордость — это темпы, сроки, качество уборки урожая, тот пыл, то горение сердец, которые, как никогда, проявились нынешней золотой осенью, венчающей семилетку.

Нет, победа не пришла сама по себе, она завоевана. Каждый рубеж на подходах к ней брался с боя, можно сказать, под огнем противника, каким являлось и маловодье, и другие трудности, вставшие перед земледельцами на нелегком пути от весны до осени. И сейчас, когда все это позади, когда мы не налюбуемся белоснежными горами, украсившими республику вдоль и поперек, мы с особым уважением говорим о тех, кто создал эти рукотворные горы, о мужестве тысяч людей, взрастивших и взлелеявших каждый кустик, каждую коробочку, каждую дольку хлопка. Поистине золотые руки у нашего народа, пишущего и творящего свою историю!

Говоря о сегодняшнем дне, мы не можем не сделать экскурса в прошлое. А оно не менее славное. Три года кряду республика завоевывает высокий урожай, три года подряд выполняет планзаказ государства. За семилетку страна получила с полей Узбекистана 23.620.000 тонн хлопка — на 4.500.000 тонн больше, чем за прошлое семилетие. Это ли не показатель могучего расцвета хлопководства!

В каждой коробочке, в каждом грамме хлопка — труд не только земледельца, но и рабочего, вооружившего крестьянина машинами и снабдившего его удобрениями, ирригатора, проложившего голубые артерии к плантациям, летчика, осуществившего дефолиацию, ученого, создавшего новые сорта хлопчатника, горожанина, приложившего свои силы на уборке урожая, заготовителя, любовно уложившего «белое золото» в бунты. В нашей республике поистине каждый был в ответе за хлопок и каждый может по праву заявить, что и его труд влился в общий труд республики. Выполнение плана и обязательств — это подвиг всенародный.

Истоки подвига — в мудрости политики нашей партии. Труженики села, вся страна жили и работали под впечатлением решений мартовского Пленума ЦК КПСС, начертавшего ясную программу борьбы за дальнейший подъем сельского хозяйства. Решения Пленума были той путеводной и яркой звездой, на которую держали курс земледельцы. Интенсификация, химизация, механизация, внедрение достижений науки и передового опыта — все это нынче осуществлялось масштабно, широко, более разумно и более смело. Трудно переоценить ту роль, которую сыграло осуществление ленинского принципа материальной заинтересованности, постановление правительства о повышении цен на хлопок первых сортов!

Хлопком жила, хлопком дышала вся партийная организация республики, каждый коммунист. После мартовского Пленума ЦК КПСС непомерно возросла, усовершенствовалась организаторская и политическая работа на селе, стиль и методы руководства сельским хозяйством. Коммунисты показали себя подлинными вожаками производства. Они, показывая личный пример воли и мужества, вели за собой всех земледельцев, направляли их усилия на осуществление задач, поставленных партией.

Выполнен план. Выполнено обязательство. Но может ли быть спокоен земледелец, если он видит еще не убранные поля, богатство, которое может погибнуть из-за его медлительности или благодушия? Тот, кто любит землю, тот, кто печется о славе государства и приумножении его могущества, тот не допустит потери ни одной коробочки. А нынче речь идет о миллионах коробочек, которые еще ждут часа своей уборки. Много еще хлопка на полях, и весь он должен быть на хирманах, сослужить советскому человеку свою большую службу. Ни один райком партии, ни одна сельская партийная организация, ни один коммунист не могут быть равнодушными к судьбе урожая.

Много нынче славных дел на счету земледельцев республики. Государство сполна получило от них шелковичные коконы, каракульские смушки, яйца, шерсть, овощи, бахчевые, фрукты, виноград. Успешно ведутся заготовки мяса, молока, риса, стеблей кенафа, табака. Мы идем в гору.

Новую волну трудового энтузиазма вызвали в народе решения сентябрьского Пленума ЦК КПСС. Вместе со всей страной труженики городов и сел Узбекистана стремятся достойно ознаменовать приближающийся XXIII съезд КПСС. И одним из самых дорогих, бесценных подарков съезду партии будет выполнение намеченных планов каждой отраслью промышленности и сельского хозяйства, подъем экономики и культуры, сдача в государственные закрома всего хлопка, выращенного на наших полях в заключительном году семилетки. Сделаем же все, чтобы Родина, партия поблагодарили нас и за продукцию промышленности, и за хлопок, и за хлеб, и за все, что мы производим в нашем солнечном краю.

ВЕРНЫМ КУРСОМ

Когда я объезжаю поля нашего колхоза, сердце наполняется радостью. Куда ни кинешь взор, всюду работают машины: на одних картах уборочные агрегаты, на других хлопковые подборщики, на третьих куракоуборочные механизмы, на хирманах гудят ворохоочистители, а по дорогам движутся тракторы с прицепами-бестарками. И такую величественную картину массового применения техники можно наблюдать не только осенью, но и весной, и летом.

Наш колхоз расположен в Центральной Фергане. За семь лет мы освоили 1.136 гектаров целины, 955 из них заняты под хлопчатником. Земли супесчаные, засоленные, с близким залеганием грунтовых вод. Да и трудоспособных колхозников не так уж густо — всего 498 человек.

Чтобы успешно справиться с большим объемом работ, связанных с возделыванием хлопчатника и уборкой урожая, мы твердо взяли курс на комплексную механизацию. Создали 12 тракторно-полеводческих бригад во главе с механизаторами или агрономами. Закрепили за ними по 80—100 гектаров посевов, необходимое количество людей и механизмов.

В нынешнем году сев хлопчатника провели в сжатые сроки, квадратно-гнездовым способом, посевы обрабатывали исключительно механизмами. Благодаря этому выращен богатый урожай.

В прошлом году уборочными агрегатами было собрано 1.866 тонн хлопка, или 88 процентов от всего количества, сданного на заготпункты. Нынче решили убрать машинами почти весь запланированный урожай — 2.150 тонн.

В третьей декаде октября на поля вышли 32 хлопкоуборочные машины. Дела пошли дружно, весело. Ежедневно сдавали 3—4 процента хлопка от годового плана. Первый сбор завершили за 12 рабочих дней и выгрузили из бункеров более 700 тонн высококачественного хлопка. А потом все агрегаты были переключены на второй сбор, и вот колхоз рапортовал о выполнении годового плана хлопкозаготовок.

Замечательных результатов достигли наши передовики. Бригада комплексной механизации Арипа Батырова сняла с каждого гектара почти по 30 центнеров хлопка при плане 26 и сейчас сдает сырец в счет обещанных 32 центнеров. Почти уровень с ней идет бригада Абада Нигматова и другие.

Машинная уборка урожая ведется поточным методом по схеме: куст — бункер — бестарная тележка — бунт. Механики-водители у нас в большинстве опытные, настоящие мастера своего дела. Поэтому и уборочные агрегаты работают высокопроизводительно. Средняя выработка каждого из них в разгар страды достигала трех-четырех тонн в день. Отличных показателей достигли многие наши гвардейцы полей. Р. Эргашев собрал 200 тонн первосортного хлопка, на счету Рузыбая Исмаилова и Хамрали Хусаинова — по 150—120 тонн.

Взятый курс на комплексную механизацию оправдывает себя во всех отношениях. Широкое применение машин позволяет колхозу выполнять полевые работы в лучшие агротехнические сроки и высококачественно, а это обеспечивает накопление обильного урожая, ускоряет сбор хлопка, уменьшает трудовые и денежные затраты.

Сейчас трудно назвать общие экономические показатели (ведь сезон еще не завершен и окончательные итоги не подведены). Но хочется привести две цифры, показывающие преимущество механизации. По сравнению с 1963 годом, когда руками собиралась большая часть урожая, нынче экономия за счет механизированной уборки составит 135,8 тысячи рублей, а стоимость уборки одного центнера снизится на 6 рублей 32 копейки. Благодаря массовому применению техники мы уже второй год обходимся без привлечения людей со стороны.

План выполнен. Но хлопок на полях еще есть. В колхозе широко развернулось социалистическое соревнование за достойную встречу XXIII съезда КПСС. Артель решила ознаменовать это историческое событие сдачей государству 250 тонн сверхпланового хлопка.

Х. МАРАЗЫКОВ.
Председатель колхоза имени Карла Маркса.

Ахунбабаевский район.

ПРИНИМАЙ, СТРАНА, ПРЕДСЪЕЗДОВСКИЙ ПОДАРОК РЕСПУБЛИКИ «БЕЛОГО ЗОЛОТА»!

ВОТ ОНИ, ТВОРЦЫ ПОБЕДЫ!

ИХ ЗОЛОТЫМИ РУКАМИ

На днях из Москвы возвратился в совхоз «Баяут» № 1 тракторист Мурад Султанов. Ему, одному из многих тысяч механизаторов Сырдарьинской области, была оказана большая честь — вместе с представителями других областей нашей республики участвовать в праздновании 48-й годовщины Великого Октября.

Чем же сын потомственных дехкан заслужил право вместе с выдающимися людьми нашей Родины стоять на трибуне у древнего Кремля?

Отвечая на этот вопрос, директор совхоза «Баяут» № 1 Кудус Рашидов сказал коротко:

— У Мурада золотые руки.

Было Мураду Султанову 20 лет, когда он решил навсегда связать свою судьбу с землей. Окончил курсы трактористов и стал водить хлопчатник. С годами приходили опыт и сноровка. Теперь Султанов—водитель первого класса.

За самоотверженный труд на выращивании и уборке урожая Мурад Султанов четырежды награжден Почетными грамотами. Особенно хорошо потрудился механизатор нынешней осенью. Машиной «ХТ-1,2» он собрал 138 тонн «белого золота».

И, конечно же, в Москву можно было послать не только его одного. В совхозе «Баяут» № 1 вместе с Султановым трудятся еще 240 таких же умелых трактористов, которые осенью садятся за штурвалы «голубых кораблей».

Эти их золотыми руками на полях совхоза собрано 9.300 тонн хлопка — 62 процента всего того количества «белого золота», которое совхоз сдал государству.

Недавно мне довелось побывать в совхозе имени XX партсъезда Кировского района. Ранним утром я подъехал к дому, в котором живут Аникан Ескараев и его жена Улданай. У крыльца стояли две хлопкоуборочные машины. У одной возился, готовясь к выезду в поле, муж, у другой — жена. Вот так они и живут вместе, и работают рядом.

У хорошего почина — широкие крылья. Была в совхозе имени XX партсъезда одна семья механизаторов — Ескараевых, а теперь их стало много. Теперь водят машину и Шарали Зиманов и его жена Ултай, Алтыбай и Урзада Айбековы, Надя и Юрий Забриди.

Земледельцы Сырдарьинской области доставили в закрома Родины 428 тысяч тонн «белого золота». Из них 208 тысяч тонн собрано машинами, золотыми руками тех, кто водил, словно в бой, более 4 тысяч «голубых кораблей».

Х. АЛЕКСАНДРОВ.

Голодная степь.

ГОРДАЯ ПРОФЕССИЯ

Кто из животноводов Каракалпакии не знает Айсултан Маткаримовну — хозяйку первой в автономной республике «ёлочки»? Ее почин, словно бурный поток, проложил широкое русло механизации на фермах. И вот совсем недавно имя лучшей доярки, депутата Верховного Совета СССР, я встретил среди мастеров высоких урожаев хлопка совхоза им. М. Горького Амударьинского района. Не ошибка ли это?

— Нет никакой ошибки, — говорит секретарь райкома партии тов. Кумеков, — сейчас она возглавляет хлопководческую бригаду.

Признаться, вначале я не поверил, что Айсултан ушла с фермы. Как там без нее? Решил проверить. У «ёлочки» встретил другую работницу. «Анаргуль Хаитбаева — лучшая ученица Айсултан!» — познакомили меня с ней.

Коммунист Туркменбай Оразымбетов хорошо помнит, как в первый раз появилась Айсултан в их бригаде — самой отстающей в совхозе. Пришла как депутат, как член обкома партии, чтобы разобраться в делах, помочь. Побывала в каждом доме, осмотрела все поля, потом собрала людей. Поговорили, что называется, по душам. «Спасибо тебе за умную речь, дочка, — сказал ей тогда старый хлопкороб Сафарбай Атаниязов, — но как выполнить твои советы? У нас нет бригадира. Сняли его, а нового не назначили. Может, ты сама нас поведешь?».

Кто возглавит отстающую бригаду? Этот вопрос не раз возникал перед дирекцией и парторганизацией совхоза. Посылали туда хороших знатоков земли, но ничего у них не выходило. Людей не могли организовать, не заботились об их быте. Не на это ли намекает старый хлопкороб.

— Хорошо, будем вместе работать, — ответила Айсултан, — если назначат руководители совхоза.

Она понимала — надо выводить бригаду из отстающих. Ждать, что это сделает кто-то другой, значит испугаться трудностей. На следующее утро Айсултан вновь пришла в бригаду, но уже с приказом о назначении ее бригадиром.

Через несколько дней Айсултан собрала членов бригады. Вместе держали совет, как урожайность поднимать. Для начала решили вывезти на поля побольше органических удобрений. Работали на заготовке навоза без наряда. Бригадир приходила раньше всех. Помогали подруги с фермы. С этой работой справились успешно.

По предложению бригадира на солончаках, давших в прошлом году самый низкий урожай, провели лишний промывочный полив. Опытные хлопкоробы одобрили это. Словом, под руководством нового бригадира была проведена большая подготовительная работа.

Айсултан Маткаримова сумела объединить людей, направить их знания, энергию на достижение единой цели. Старый опытный хлопкороб Сафарниез-ата учил, например, членов коллектива, как правильно вести планировку полей. На поливе рядом с бригадиром неходилась мастер этого дела А. Алламбергенова. Две коммунистки зачастую вместе коротали летние ночи, чтобы вдоволь напоить хлопчатник.

И вот первые результаты: на полях, давших в прошлом году в среднем по 17 центнеров хлопка с гектара, выращен 40-центнеровый урожай. По 35 центнеров уже собрано и сдано государству. План выполнен на 155 процентов. Сейчас бригада ежедневно дает хлопка по полтора-два процента к годовому заданию. Подсчитано, что от значительного перевыполнения плана и высокого качества хлопка — он сдан только первыми сортами — будет получена большая прибыль. Более 15 тысяч рублей будет выдано рабочим только в качестве премиальной оплаты.

Поздним вечером возвращается бригадир в поселок. Стоило перешагнуть порог дома, как услышала радостные возгласы сыновей:

— Мама, правильно говорят, что хлопкороб — это гордая профессия? — спрашивает семиклассник Сали.

— Да, сынок, гордая, — отвечает мать. — Нужная, почетная, гордая.

Д. ЗАКИРОВ.

г. Нукус.



На нашем снимке вы видите двух представителей многомиллионной армии земледельцев республики, золотыми руками которых ковалась замечательная победа на хлопковых плантациях. Бригадир Махпрат Джураева и механик-водитель Абдушукур Умаров из совхоза «40 лет Октября», что в Ферганской области, довольны. Слово, данное партии, народу, сдержано! В трудовой подвиг узбекского народа внесли и они свой весомый вклад.

Фото Г. Бойко. (Фотохроника УзТАГ).

НАРОДНЫЙ ПОДВИГ

РОМАНТИКИ ЦЕЛИНЫ

Славную страницу в историю хлопководства солнечного Узбекистана вписали нынче покорители Центральной Ферганы. Что ни колхоз — то яркий пример вдохновенного труда.

На правом фланге, как и прежде, — ветеран целины, Герой Социалистического Труда Маннап Джалалов, заслуженный механизатор республики, бригадир колхоза имени XX партсъезда Бозского района. В его бригаде все мастера высоких урожаев. На солончаковых землях получили по 28 центнеров. А сам Маннап к тому же отличился на уборке хлопка: собрал машиной что было можно у себя, помог соседям-целинникам, а затем в кургантепинский совхоз «Савай» подался, где хлопка было еще полным-полно.

За осень намаялся Маннап. Зато хлопок собран и на счету машины трехзначное число: 332 тонны. Рекорд!

А рядом, в колхозе имени Карла Маркса того же Бозского района отличились девушки. Летом пришли они к рапсу и говорят:

— Хватит руками собирать, хотим быть механиками-водителями.

И настояли на своем. Осенью 10 «голубых кораблей» распылились по безбрежному хлопковому морю. Комсомолки Зухра Вахабова, Кира Заитдинова и их подруги собирали по 4—5 тонн в сутки.

— За один сезон, — говорит секретарь парткома Юсуп Усманов, — девушки, можно сказать, техническую революцию в колхозе совершили, собрав машинами без малого 500 тонн «белого золота».

— Это еще что, — говорят молодые механизаторы, — в будущем году половину урожая соберем, не менее.

Романтиками целины называют в Андижане тех, кто связал свою судьбу с расцветающим краем, кто во имя победы отдал весь пыл беспокойной души.

КЛЯТВА КОЛХОЗНИЦЫ

Передо мной текст торжественного обязательства, принятого колхозницей Судихон Гафуровой из артели «Ленинград» Московского района.

«Я, Судихон Гафурова, — сказано в нем, — вступая в соревнование, обязуюсь быть в числе лучших производственников, перевыполнять нормы выработки при хорошем качестве работ, собрать 15 тонн хлопка. Обязуюсь также обучить скоростным методам сбора сырца двух колхозниц. Буду неустанно повышать свои знания, активно участвовать в общественной жизни. Всегда помогать товарищам по работе и соседям по дому, служить примером на производстве и в быту».

Полгода прошло, как дала такое обещание колхозница. Теперь все видят: сдержала Судихон слово. Летом никто лучше ее не ухаживал за плантациями, а осенью никто не мог угнаться за ней на уборке сырца. Судихон собрала обещанные 15 тонн «белого золота».

А две ее ученицы — Ч. Исаева и А. Хашимова сдали на хирман по 12 тонн.

И вот теперь ее портрет красуется на Доске почета. На земледельцев смотрит миловидная девушка со значком спортсмена-разрядника на шелковой блузке...

В. КРИНИЦКИЙ.

г. Андижан.

СЕМЕЙНЫЕ ВКЛАДЫ

«За хлопок все в ответе!» — эту ставшую крылатой фразу мне не раз приходилось слышать в уборочную страду. Но особенно запомнился ее глубокий смысл вот при каких обстоятельствах.

Как-то, будучи в колхозе «Ленинизм» Наманганского района, я подошел к пожилому колхознику, собиравшему хлопок в часы обеденного перерыва.

— Не хочу от других членов семьи отстать, — пояснил старик.

Оказывается, вместе с ним — пенсионером Садреддином Саппевым — на сбор урожая вышло все его семейство: жена — Халипатхон; две дочери: Малюдахон и Майрамхон и сынишка-школьник Ахмед. В напряженные осенние дни в артели работали и стар и млад.

В соседнем колхозе «Ленинград» меня познакомили с таким же семейным звеном, возглавляемым 65-летним пенсионером Ибрагимом-ата Сидиковым. С гордостью старик говорил, что решил он собрать 3 тонны хлопка, сын Абдулла — 5 тонн, невестки Машкуба и Салихон — по 3 тонн.

22 тонны — таков вклад семьи Нурматовых из колхоза имени Карла Маркса того же Наманганского района. 24 тонны — на счету семьи Парпиевых из колхоза «Москва».

Весь этот хлопок собран руками. А вот в Кургантепинском районе иные семьи колхозников собирали урожай по-другому. К примеру, мать и дочь Мунисхон Юлдашева и Мукадам Мамадалиева собрали в колхозе имени XXII партсъезда 110 тонн «белого золота», действуя, так сказать, не числом, а умением, умением управлять машиной.

В сельхозартели «Коммунизм» отличились два брата—механизаторы Исманджан и Эргаш Атаджановы. У каждого на счету по 75 тонн. А в колхозе «Победа» братья Найматулла и Аминулла Мамаджановы составили один экипаж и, используя машину в две смены, собирали по 6—7 тонн в сутки. Так же поступили в колхозе «Ёш ленинчи» механики-водители Октямджан Урунов и его сменщица — дочь Карамахон, собравшие вместе 140 тонн.

Семейные звенья! Семейные экипажи! Право же, за такую семейственность никто не осудит. Наоборот — похвалят!

ЗВЕЗДЫ СУЯРА

Задолго до того, как сел за телескоп Николай Коперник, чтобы поведать средневековой Европе тайны небесных светил, в Самарканде, на холме Кухак, любимый внук Тимура Мухаммед Тарагай, прозванный Улугбеком (что значит великий бек), создал «звездную книгу».

Улугбек, составляя гороскопы, всю жизнь искал свою звезду. И не нашел. Не предсказал он в ту пору и то, что через 500 лет другие звезды будут светить над древней землей Самарканда. И чтобы разглядеть их, не надо телескопов. Они рядом с нами — скромные и трудолюбивые, умеющие диктовать жизни свой ритм и свою волю, а не покорно дожидаться того, чего дожидались люди, верующие в гороскопы.

Их, звезд, много было в жизни Суяра Толмасова. Но первую он помнит во всех подробностях. Механик Холбута Нормурадов принес в старой консервной банке краску, протянул Суяру кисть и сказал:

— Теперь можно...

Так на старенькой «ХВС-1,2» появилась первая звездочка: 10 тонн собрано!

Их было много потом, этих красных звездочек, на бортах «голубых кораблей». Но прежде чем они появились, сын чабана Толмаса Халикова окончил, как и тысячи его сверстников, десятилетку и школу механизаторов.

С гордостью вспоминает Суяр те три нелегких года после окончания школы, когда осваивал трактор и другие машины. Учился чувствовать мотор, не заглядывая в него. Уже тогда о комсомольце, водителе «ДТ-24» заговорили в Нарпайском районе. Выработка на трактор была рекордной, качество — отличное.

А три года назад в осеннюю пору председатель колхоза имени Кирова Курбан Раджабов вручил Суяру новую «ХВС-1,2».

Что ж, доверие он оправдал. В первый же год областной рекорд был за ним — 18 звездочек пришлось рисовать Суяру, и его первый наставник коммунист Бекбулат Ураков не уставал повторять:

— Это только начало... Поглядите, как он регулирует, как ведет машину...

Но, пожалуй, лишь одна Шарофат знала, как доставались эти звезды ее мужу. Только сходила роса, Суяр садился за штурвал. Приходил домой после полуночи. И так день за днем, все 30—40 суток боевой страды.

Колхоз имени Кирова первым в районе отрапортовал о выполнении плана. Комсомолец заставил всех по-иному посмотреть на возможности «голубых кораблей».

Еще пять хлопкоуборочных машин приобрела сельхозартель, еще пятерка друзей появилась у молодого механизатора. Среди них — коммунист Икрам Шадыев. С ним-то и начал соревноваться Суяр.

Прошлогодняя страда — большой и нелегкий экзамен для всех земледельцев Зарафшанской долины. И вот тогда капитаны «голубых кораблей» во главе с Суяром Толмасовым доказали, что ставка на машинную уборку урожая единственно правильная. Более половины хлопка в рекордные сроки было собрано с полей машинами.

У Суяра радостнее прошлого года не было. Он вступил в партию коммунистов-ленинцев, 21 звезда зажглась на «голубом корабле» капитана. Вновь за ним остался областной рекорд, и в этом же году страна узнала фамилию нового Героя Социалистического Труда — Суяра Толмасова, механика-водителя из Нарпая.

В завершающем году семилетки Суяр штурмовал невиданные даже для него рубежи. Его социалистическое обязательство — 250 тонн.

...Мне пришлось побывать в бригаде, на полях которой работал Толмасов, в конце сентября. На его счету уже было 113 тонн хлопка. Механизатора я не застал, «он уехал за посылкой на станцию Зирабулак», — сказал бригадир. А посылку ему прислали замечательную: четырехрядный красавец «Узбекистан». Машину доверили испытать герою.

Наутро — первый гон. Второй. Третий. Бункер полон. 12,5 тонны выгрузил Суяр за день. Второй день — 22 тонны. Вот тут и пришлось пересмотреть Толмасову свое обязательство. Возросло оно на 100 тонн. И выполнено! Суяр и нынче сдержал свое слово! 35 звездочек появилось на борту четырехрядного комбайна.

...1018 звезд «прописал» в своей «звездной книге» Улугбек. 1019-ю — свою — не успел. Он думал заняться и землей, создать новую карту мира такой, какой виделась она ему во время ночных мечтаний на холме Кухак. Звезда Улугбека зажглась (не по его вине) слишком рано. Но сколько звезд зажглось за 48 лет Советской власти! Звезды зажигаем мы сами. И пусть таких, как на груди и на машине у Суяра, будет больше!

Л. КОРСУНСКИЙ.

г. Самарканд.

ПЛАН-ЗАКАЗ ГОСУДАРСТВА ВЫПОЛНЕН!

Кургантепинский район

Преодолевая трудности маловодного года, успешно выполнили годовой план хлопкозаготовок труженики Кургантепинского района. Государству продано 68.200 тонн «белого золота», из которых 29.611 тонн выгружено из бункеров машин. Делом отвечая на призыв коллективов совхоза «Гульбах» и голодностепского колхоза «Коммунизм», кургантепинцы более 90 процентов сырья сдали первыми сортами. Вступив в соревнование за достойную встречу XXIII съезда партии, труженики района сейчас закладывают прочную основу под урожай будущего года: повсеместно начат подъем зяби.

Ахунбабаевский район

Став на трудовую вахту в честь предстоящего съезда партии, земледельцы Ахунбабаевского района выполнили годовой план хлопкозаготовок. На государственный хирман отправлено 67.207 тонн «белого золота». Почти весь сырец сдан первыми сортами. Большой вклад в трудовую победу внесен членами артелей имени Ленина, имени Калинина, имени Фрунзе, «Совет», имени XXII партсъезда, «Ленинизм», имени Ахунбабаева, «Коммунизм», «Ок олтын», «Шарк юлдузи», имени Первого мая, «Ленин юлы», имени Куйбышева и «40 лет комсомола». Эти хозяйства, широко применяя технику на уборке урожая, первыми в районе начали сдавать сверхплановый сырец.

Ахунбабаевцы выполнили также план продажи государству шелкококонов, яиц, шерсти, овощей, бахчевых культур и винограда.

Труженики района вывели на поля пахотные тракторы. Повсеместно начат ремонт хлопкоуборочной техники.

Алтыарыкский район

Продав государству 53.316 тонн хлопка, труженики Алтыарыкского района успешно завершили годовой план хлопкозаготовок. В честь XXIII съезда Коммунистической партии земледельцы района взяли обязательство дать дополнительно две тысячи тонн «белого золота». Высокие урожаи хлопка вырастили совхоз «Риштан», колхозы «Узбекистан», имени XXII партсъезда, имени Ленина, «Намуна», имени Ахунбабаева, «Комсомол», имени Энгельса, имени Максима Горького и «Пахтаабад». Передовые хозяйства почти весь хлопок сдали первыми сортами.

Труженики района также успешно выполнили годовой план продажи шелковичных коконов, яиц, шерсти, овощей, бахчевых культур, фруктов и винограда.

Балыкчинский район

Рапортовали Родине о выполнении плана хлопкозаготовок труженики Балыкчинского района. На заготовительные пункты ими отправлено 48.800 тонн ценного сырья. Почти весь хлопок сдан первыми сортами. Высокие показатели у артелей имени Куйбышева, имени Карла Маркса и «Социализм». В честь XXIII съезда партии труженики района решили продать дополнительно государству две тысячи тонн ценного сырья.

Балыкчинцы также успешно выполнили план-заказ государства на шелковичные коконы, яйца, шерсть, овощи и фрукты.

В районе приступили к подъему зяби.

В НЕБЕ РЕСПУБЛИКИ

Говорят, раньше всех на селе встает пастух. Еще петухи не отпели утро и рассвет только занимается, а уже тянется по улице стадо. Но стоит прислушаться, и в рассветной тишине вы услышите вдалеке звук работающего мотора, то поднимающегося до высокой ноты, то падающего до приглушенного гула. Вот он снова стал нарастать, усиливаться — и вдруг оторвался, поплыл над землей. Самолет взлетел.

Пожалуй, раньше пастухов встают в страдные дни летчики, и гул самолета над полями возвещает о начале нового дня. Первый взлет — на утренней заре, а последний — с заходом солнца. И так почти круглый год, и осенью, и весной, вносят воздушные труженики удобрения на поля. Не успеет подсохнуть земля и зазеленеть первые всходы, как начинается борьба с вредителями растений. А в конце августа новая работа: пора начинать дефолиацию.

За несколько дней до первого взлета побывал в совхозе № 1 Ильичевского района командир экипажа А. П. Емцов. И отдохнуть в эти дни командиру не пришлось. Надо было самому осмотреть поля, проинструктировать сигнальщиков, договориться обо всем с агрономом-энтомологом, побеседовать с главным агрономом, познакомиться с директором.

Взять, например, местность. С виду поля, как поля: ни высотных зданий, ни фабричных труб. Но, во-первых, летчику далеко не безразлично, в каком порядке их обрабатывать, а, во-вторых, самолету опасны и обычные провода, потому что летать придется над самой землей. Значит, надо спланировать работу так, чтобы, по возможности, обрабатывать большие массивы, да при этом крепко запомнить малейшие препятствия, вплоть до отдельных тутовых деревьев, которые стоят по краям карт.

И вот первый взлет, густая зелень хлопковых полей под крылом. «АН-2» рядом с реактивными лайнерами кажется тихоходом, но это, если смотреть на землю с орлиного полета. А с пятиметровой высоты она стремительно несется под самолетом, и здесь и командир, и второй пилот А. Д. Потапов предельно собранны и внимательны.

Один заход, другой. Один вылет, второй. Постепенно устают руки, ноги, глаза. Утомительными становятся бесконечные заходы, взлеты, посадки, однообразными кажутся эти мелькающие перед глазами кусты. Но снова и снова проносится самолет над полями, упрямо и неутомимо продолжая свою будничную работу.

Кончается долгий жаркий день, сделано двадцать пять вылетов. А это шесть часов доброго летного времени.

Отдыхает усталый экипаж, а командир уже снова в совхозе. Вечером надо провести разбор работы с сигнальщиками, ведь от них во многом зависит точность обработки полей. Надо поговорить с агрономами о завтрашнем дне, встретиться с директором, чтобы узнать результаты дефолиации. Хлопотлива эта земная подготовка, зато тем надежнее и вернее будет работа в воздухе.

И опять за полчаса до рассвета, минута в минуту, дрогнул и завертелся винт самолета, опять десятки вылетов в день по точному и выверенному графику, а вечером тщательный анализ полетов. И так двадцать дней подряд, пока не были опылены дефолиантами последние участки.

Экипаж А. П. Емцова обработал пять с половиной тысяч гектаров, в два с лишним раза превысив среднюю выработку по республике. Не знал да и не думал тогда командир, что этот результат будет одним из самых высоких у летчиков сельскохозяйственной авиации. А когда узнал, то сказал, что эти пять с половиной тысяч гектаров можно и нужно было обработать за пятнадцать дней. Впрочем, эти слова передали его товарищи по подразделению, потому что передовой экипаж сейчас работает в колхозе имени Абая Пахтааральского района. Будущий урожай должен быть богаче нынешнего, и снова кружат в воздухе самолеты, внося удобрения на поля.

И. РОГОВ.



Такую картину мы могли наблюдать повсюду в республике в дни уборочной страды. Росли белоснежные горы хлопка на заготовительных пунктах, радуя сердца трудящихся Узбекистана. Десятки высоких бунтов «белого золота» на Казбекском заготовительном пункте, которые запечатлел фотокорреспондент Узбекского телеграфного агентства Б. Мазур, — лишь часть хлопка, сданного земледельцами Каршинской степи на общеузбекский хирман.

СЛОВО О ГВАРДИИ СЕЛА

Июль. Зной. Если в тени под пятьдесят, то сколько же градусов на солнцепеке?!.. Пропашник, как перегретый утюг: в кабине нестерпимая жара, а стала машина — к ней не притронешься голой рукой: обжигает.

Ползет по полю трактор. С раннего утра гудит стальной работяга. Трактору тяжело: ревет с надрывом, натужно. А каково человеку за рулем?..

Надо бы передохнуть, но нельзя. Не нарежешь вовремя бороздки — затянешь с поливом, а это угроза урожаю. Хочется прибавить газу — нельзя. Кусты хлопчатника уже смыкаются в рядках: увеличишь скорость — подомнешь, подрежешь растения, собьешь наземь плодоэлементы.

И на уборке все зависит от механизатора. Поджимают сроки. Пойдут дожди, и пропали труды. Утром ввел в рядки свой «голубой корабль» и только под утро, уже на другой день, выключил мотор. Уснет механик-водитель часика на три-четыре, перекусит — и снова за руль.

А после уборки — зяблевая пахота. Поздняя осень. Холодно, сыро. В Голодной степи или в ветровой зоне Ферганской долины — до самых костей пробирает!

Но идут, гудят тракторы, и пласт к пласту ложится ровно. Пахота глубокая, без огрехов.

Их называют гвардейцами полей. И по праву, по заслугам! Потому что от них в решающей степени зависит судьба урожая.

Ленин мечтал о ста тысячах тракторов для советской деревни. А теперь в одном Узбекистане их значительно больше. И главное — тысячи людей, оседлавших передовую технику. Они — гвардия! И в ее рядах Валентин Тюпко, Турсуной Ахунова, Абдубашир Усманов, Маннап Джалалов, Курбан Кенжаев, Мамаджан Дададжанов, Суяр Толмасов.

Ныне по всей республике гремит слава о механизаторах столичной области. Они, выполнив план машинного сбора на 112,7 процента, выгрузили из бункеров «голубых кораблей» более 152 тысяч тонн «белого золота». Сказалось все: хороший подбор и настойчивое обучение кадров, повышение их роли в борьбе за хлопок, оплата их труда, исходя из урожая.

А в конечном итоге — замечательная трудовая победа. Ташкентская область первой, в рекордно короткий срок выполнила план, обязательство и взяла новое, повышенное. Она завершает и это обязательство и широко развертывает зяблевую вспашку.

Их, прекрасных механизаторов, в области тысячи. О ком рассказать? Пожалуй, больше всего заслуживают публичной благодарности Герой Социалистического Труда Абдубашир Усманов и его друзья — механизаторы из колхоза имени Ленина Бекабадского района.

Колхоз отставал долгие годы, а нынче пошел вперед. Заключительный год семилетки для артели поистине замечательный: колхоз одним из первых завершил план, больше половины хлопка собрал машинами, значительно поднял урожайность.

И секрет успеха в том, что вслед за Абдубаширом взяли на себя всю ответственность за урожай и другие механизаторы. Они стали руководить хозрасчетными звеньями и добились перелома. Звено Абдубашира собрало по 40 центнеров хлопка с гектара, не намного отстали звенья Хашима Раззакова, Абдусаляма Халмурадова и Абдували Дусматова.

А в янгиюльском колхозе «Москва» сорокацентнеровый урожай собрало звено Маджида Арсланова, отличного механизатора, освоившего все машины, применяемые в хлопководстве. Нужно выровнять поле, он поведет планировщик и сделает это в самом лучшем виде. Сев, культивация, уборка урожая — любое дело спорится в его умелых руках.

Сельские механизаторы! Славная гвардия колхозной деревни. В светлый день, когда мы празднуем выполнение обязательства республикой, мы чествуем ее.

Н. АЛЕЕВ.

ОСМОТР РУКОВОДИТЕЛЯМИ ПАРТИИ И ПРАВИТЕЛЬСТВА ВЫСТАВКИ ДЕТСКОЙ ИГРУШКИ

В Центральном выставочном зале в Москве полтора месяца открыта Всесоюзная выставка детской игрушки, на которой 710 предприятий страны показывают 40 тысяч образцов своих изделий. Выставка пользуется огромным успехом, на ней уже побывало более 500 тысяч посетителей.

15 ноября выставку детской игрушки посетили А. Н. Косыгин, А. И. Микоян, Н. В. Подгорный, М. А. Суслов, А. Н. Шелепин, Ф. Д. Кулаков, Б. Н. Пономарев, А. П. Рудаков, министр торговли СССР А. И. Струев, министр легкой промышленности СССР И. Н. Тарасов, министр просвещения РСФСР Е. И. Афанасенко, секретарь ЦК ВЛКСМ Ю. В. Торсуев, ответственные работники ЦК КПСС и Совета Министров СССР.

Во время просмотра была отмечена необходимость дальнейшего увеличения производства детских игрушек, улучшения их качества и оформления, расширения ассортимента. Игрушка служит не только для развлечения, но, что особенно важно, развивает у детей многие полезные навыки. В частности, необходимы такие игры и игрушки, которые помогали бы школьникам закреплять полученные знания по физике, химии, механике.

(ТАСС).

НОВЫЕ ИЗДАНИЯ

В издательстве политической литературы вышла брошюра с текстом доклада члена Президиума ЦК КПСС, первого заместителя Председателя Совета Министров СССР Д. С. Полянского «Сорок восьмая годовщина Великой Октябрьской социалистической революции», сделанного на торжественном заседании в Кремлевском Дворце съездов 6 ноября 1965 года. Брошюра выпущена массовым тиражом.

«На уровень задач коммунистического строительства» — так называется наглядное пособие по материалам сентябрьского (1965 г.) Пленума ЦК КПСС, выпущенное в свет издательством политической литературы. Пособие состоит из десяти многокрасочных плакатов.

Наглядное пособие выпускается 200-тысячным тиражом.

(ТАСС).

СООБЩЕНИЯ ТАСС

«ВЕНЕРА-2» В ПОЛЕТЕ

К 15 ноября с межпланетной станцией «Венера-2», выведенной 12 ноября на траекторию полета к планете Венера, проведено шесть сеансов радиосвязи.

С борта станции была принята научная информация, данные о работе системы и агрегатов станции, а также проведены траекторные измерения. По данным телеизмерений, вся аппаратура станции работает нормально. Радиосвязь со станцией хорошая, команда на борт проходит уверенно.

В 18 часов московского времени 15 ноября станция находилась на расстоянии 1.149 тысяч километров от Земли над точкой земной поверхности с координатами 15 градусов 03 минуты северной широты и 21 градус 54 минуты восточной долготы.

ЗАПУСК МЕЖПЛАНЕТНОЙ СТАНЦИИ „ВЕНЕРА-3"

16 ноября 1965 года в Советском Союзе в сторону планеты Венера осуществлен запуск автоматической межпланетной станции «Венера-3».

Основная цель запуска автоматической станции «Венера-3» — увеличение объема научной информации и получение дополнительных научных данных о планете Венера и космическом пространстве.

Автоматическая станция «Венера-3» имеет вес 960 килограммов.

Ее конструкция несколько отличается от конструкции станции «Венера-2» составом научной аппаратуры. Эта станция призвана решить ряд новых исследовательских задач.

Автоматическая межпланетная станция «Венера-3» выведена на траекторию, близкую к расчетной. Наземный командно-измерительный комплекс следит за полетом обеих станций «Венера-2» и «Венера-3» и управляет работой их систем.

По данным телеметрической информации, все системы станции «Венера-3» работают нормально.

Координационно-вычислительный центр ведет обработку всей поступающей информации.

Решения Пленума ЦК КПСС — в жизнь!

РЕЧЬ ИДЕТ О МИЛЛИОНАХ

Ташкентское стеклотарное производство существует более двадцати лет. Продукция его рентабельна — на каждую тысячу бутылок емностью 0,5 литра получается 24 рубля прибыли. В текущем году выпуск бутылок достигнет 12 миллионов штук. Следовательно, ожидается около 300 тысяч рублей прибыли.

Хорошо? Увы, потребности республики в бутылках местное производство удовлетворяет лишь на 8 процентов. 132 миллиона бутылок и огромное количество лампового стекла завозится из других городов и районов страны.

На перевозке стеклотары ежегодно занято 2.844 четырехосных железнодорожных вагона, на нее затрачивается около 3,5 миллиона рублей. Часть стеклотары поступает в ящиках, которые надо возвращать. В первом полугодии только Ташкентская парфюмерная фабрика заняла более 20 вагонов для отправки пустых ящиков в Загорск. За это заплачено 10 тысяч рублей. Ну, а бой стеклотары? Ведь это ежегодно около 650 тысяч потерянных рублей.

Вот какие большие убытки терпит наш бюджет!

Есть ли выход? Да, для обеспечения нужд республики в стеклотаре у нас имеются все возможности. Нужное сырье — песок Дарбазинских и Первомайских карьеров — находится на расстоянии 30 километров от стеклотарного производства.

И думается, не так уж трудно увеличить выпуск ходовой рентабельной продукции.

В чем же дело. А дело в том, что ташкентское стеклотарное производство является как бы филиалом стекольного завода, находящегося в Барраже. Дирекция завода практически не в состоянии оперативно руководить вопросами механизации, автоматизации, расширения производства стеклотары, заниматься бытом рабочих. Управление промстройматериалов Совнархоза тоже заняло стороннюю позицию.

Стеклотарное производство, имеющее немаловажное значение, оказалось бесконтрольным. Пять единиц высокопроизводительного стеклоформующего оборудования с годовой производительностью около 65 миллионов штук стеклотары различного ассортимента не установлены, да и наличное оборудование используется не на полную мощность.

Сейчас работники филиала Государственного конструкторского бюро технологии машиностроения по товарам культурно-бытового назначения и хозяйственного обихода совместно со специалистами завода разработали оргтехмероприятия, осуществление которых позволит без дополнительных капитальных вложений увеличить выпуск стеклотары до 24 миллионов штук в год. От перевозки «воздуха» освободится несколько сот железнодорожных вагонов. Увеличение выпуска стеклотары даст заводу дополнительно 670 тысяч рублей.

Но это только начало. За счет прибылей, создаваемых заводом, необходимо расширять производство. Надо построить дополнительно две стекловарочные печи, использовать неустановленное оборудование. Ведь речь идет о большой экономической эффективности: предполагаемая годовая прибыль составит около трех миллионов рублей.

Мы надеемся, что работники вновь созданного Министерства промстройматериалов республики вплотную займутся этим важным делом.

Ю. ЛЕОНОВ.
А. АРТЫКОВ.
Инженеры.

КАК СОЗДАВАЛАСЬ „КАТЮША"

14 ИЮЛЯ 1941 года среди гитлеровских эшелонов на станции Орша взметнулись черно-оранжевые фонтаны разрывов. Заполыхали цистерны, с треском стали рваться вагоны с боеприпасами. Остановившиеся часы на руке одного из убитых фашистов показывали 15 часов 30 минут. Это был первый в истории Великой Отечественной войны залп батарей полевой реактивной артиллерии, которой командовал капитан Иван Флеров...

Первые сведения о ракетах в России относятся к 1620 году. Тогда русский мастер Аникеи Михайлов в своем «Уставе ратных, пушечных и других дел касающихся до воинской науки» говорил об изготовлении и пуске ракет. Спустя шестьдесят лет в Москве было создано заведение для выпуска боевых и фейерверочных ракет. Сигнальные ракеты широко использовались солдатами Петра I в Северной войне.

Герой Отечественной войны 1812 года генерал Александр Засядко разработал несколько типов зажигательных и фугасных ракет, которые успешно применялись при осаде крепостей во время войны 1828—1829 годов.

Большой вклад в развитие русских ракет внес генерал Константин Константинов. Ракеты его конструкции во время Крымской войны громили врага под Силистрией, на Кавказе и во время осады Севастополя. Однако с развитием нарезной скорострельной артиллерии, примерно с восьмидесятых годов XIX века, использование боевых ракет прекратилось. Орудия того времени значительно превосходили их в меткости и дальности действия.

Возрождение ракетного оружия началось уже в первые годы Советской власти. В 1920 году за ракеты взялись артиллерист-теоретик Владимир Артемьев и инженер Николай Тихомиров.

ПОСЛЕЗАВТРА — ДЕНЬ РАКЕТНЫХ ВОЙСК И АРТИЛЛЕРИИ

Первые удачные запуски были произведены только в начале 1928 года, когда с помощью специалистов удалось создать тротилопироксилиновые пороха.

В конце двадцатых — начале тридцатых годов в Газодинамическую (ГДЛ) лабораторию приходят молодые специалисты Борис Петропавловский, Георгий Лангемак, Леонид Шварц, Иван Гвай, Федор Пойда и другие.

Первые реактивные снаряды — боевые пороховые ракеты — в ГДЛ создавались для вооружения авиации. Их образцы калибром 82 и 132 миллиметра были разработаны еще в 1930 году.

Стабилизация этих ракет осуществлялась вращением в воздухе за счет отдачи пороховых газов. Однако крайне сложное производство затрудняло их выпуск. После долгих поисков В. Артемьев, Ф. Пойда, И. Клейменов предложили отказаться от вращающихся снарядов, а для их стабилизации ввести оперение. На первых же стрельбах новые, более простые по технологии снаряды показали хорошие результаты.

Боевое крещение авиационные ракеты получили в августе 1939 года. Во время боев в районе реки Халхин-Гол действовали пять истребителей «И-16», вооруженных восемью 82-миллиметровыми ракетами каждый. Группа таких машин под командованием летчика-испытателя Николая Звонарева сбила тогда 13 вражеских машин. День 20 августа 1939 года, когда ракетами был уничтожен первый вражеский истребитель, по праву можно считать возрождением ракетного оружия.

Над созданием наземных установок начали работать летом 1938 года в Реактивном научно-исследовательском институте, образованном в 1933 году по инициативе маршала Михаила Тухачевского слиянием ГДЛ и ГИРДа. В основу этих многозарядных установок, смонтированных на автомобилях, были положены авиационные ракеты и пусковые устройства. Большой вклад в это дело внесли конструкторы Иван Гвай, Владимир Галковский, Алексей Павленко и Александр Попов. Первая установка была рассчитана на 24 снаряда калибром 132 миллиметра. Однако испытания показали ряд ее недостатков. Только к лету 1939 года были изготовлены семь 16-зарядных установок на трехосных грузовиках. Их заключительные испытания проходили за неделю до начала Великой Отечественной войны. 21 июня 1941 года их показали руководителям партии и правительства. Новый вид оружия получил высокую оценку. Было принято решение о немедленном развертывании массового выпуска реактивных установок и снарядов.

Артиллерийская часть реактивной установки «БМ-13», известная под именем «Катюши», состояла из направляющих для ракет, установленных на ферме, поворотной рамы, подъемных и поворотных механизмов, электрооборудования. Пуск шестнадцати 132-миллиметровых снарядов, каждый из которых имел примерно пять килограммов взрывчатого вещества, можно было осуществить за 8—10 секунд. Максимальная дальнобойность в первый период войны достигала 8 километров.

При заряжении реактивные снаряды входили двумя грибовидными штифтами в Т-образные прорези направляющих. Выстрел производился с помощью электрического тока, зажигавшего порох пиропатрона, от него загорался воспламенитель и пороховой заряд.

Маневренный характер войны требовал легких, подвижных многозарядных установок. Уже в августе 1941 года создается 36-зарядная установка «БМ-8» с использованием 82-миллиметровых снарядов.

В сентябре на фронт пошли легкие танки «Т-40» и «Т-60», снабженные 24 направляющими для ракет. А несколько позднее появились установки «БМ-8-48», могущие менее чем в полминуты выпустить 48 ракет.

Летом 1942 года на фронтах начали применяться снаряды «М30», значительно превосходившие по эффективности взрыва все ранее известные образцы. Только один залп двух полков этими снарядами 5 июля 1942 года в районе деревни Анинно уничтожил узел сопротивления врага вместе с батальоном пехоты.

Позднее дальность действия снаряда «М30» увеличилась почти в полтора раза: новый образец, получивший марку «М31», запускавшийся как с наземных станков, так и с двенадцатизарядной машины «БМ-31-12», сыграл существенную роль при ликвидации опорных пунктов и прорыве укрепленных полос на заключительном этапе войны.

Советские гвардейские реактивно-минометные части вписали не одну славную страницу в историю Отечественной войны.

Марнан НОВИКОВ.
Инженер-подполковник, корреспондент агентства печати «Новости».



Став на вахту в честь XXIII съезда партии, бригада прокатчиков завода «Ташкентский кабель», возглавляемая В. Таратухиным, достигла в октябре наивысшего съема алюминиевой катанки — на полторы тонны в час больше рекордного результата. Это дало возможность дополнительно выпустить тысячи метров силового кабеля. На снимке: члены бригады (слева направо) А. Д. Демидов, М. Ш. Шакиров, Г. Беков, Н. Курамов, бригадир В. В. Таратухин и Ф. Сайфутдинов.

Фото Р. Шамсутдинова. (Фотохроника УзТАГ).

В МИРЕ КНИГ

ЗАЩИТНИК В СУДЕ

Среди демократических принципов советского уголовного судопроизводства важное место занимает право каждого обвиняемого на защиту, гарантируемое Конституциями СССР и союзных республик и закрепленное в советском уголовно-процессуальном законодательстве.

В реальном осуществлении обвиняемым его права на защиту огромную роль играет адвокат. Активно участвуя в процессе, он оказывает обвиняемому юридическую помощь, обеспечивает квалифицированную защиту его законных прав и интересов.

В юридической литературе имеется ряд работ, посвященных тем или иным аспектам участия защитника в советском уголовном процессе. Однако значительная часть их написана до принятия действующего уголовно-процессуального законодательства и во многом устарела. До сих пор у нас не было создано сводной работы, всесторонне характеризующей в теоретическом плане положение защитника в уголовном судопроизводстве в целом и, в частности, в суде первой инстанции.

Этот существенный пробел восполняет выпущенная недавно издательством «Наука» под редакцией академика Академии наук Узбекской ССР, доктора юридических наук, профессора Х. С. Сулайманової интересная работа кандидата юридических наук Г. П. Саркисянца «Участие защитника в суде первой инстанции в советском уголовном процессе».

Интересна она прежде всего потому, что написана на основе органического сочетания теоретических и практических аспектов этой сложной и многогранной проблемы. Автор вносит множество предложений законодательного и практического порядка, дает конкретные советы по тактике защиты в суде.

Так, например, рассматривая вопросы приглашения, назначения, замены защитника и отказа от него, автор не просто констатирует соответствующие нормы закона, а раскрывает их в тесной связи с практикой, вносит конкретные, хорошо аргументированные предложения. Отрадно отметить, что автор не уклоняется и от рассмотрения такого сложного и весьма важного вопроса, как процесс доказывания, вызывающий большие споры среди процессуалистов. В отличие от других работ, посвященных теории судебных доказательств, Г. П. Саркисянц рассматривает этот вопрос под углом зрения защиты прав обвиняемого и практической деятельности защитника в этом направлении.

Совершенно правильно ставит автор и вопрос о правах защитника на стадии предания суду. Известно, что в Уголовно-процессуальном кодексе Узбекской ССР (ст. 211) говорится, что при разрешении вопроса о предании обвиняемого суду судья или суд вправе вызвать в распорядительное заседание для дачи объяснения лицо, заявившее ходатайство. Поэтому не исключено участие в деле обвиняемого и его защитника, людей, заявивших ходатайство. Это широко практикуется в других союзных республиках, и автор вполне справедливо предлагает в необходимых случаях практиковать приглашение защитника в распорядительное заседание и в судах нашей республики.

Центральное место в рецензируемой работе занимают вопросы участия защитника в подготовительной части и в судебном следствии. Защитник, утверждает автор, должен проявлять максимум активности и инициативы на всем протяжении судебного разбирательства, полностью используя предоставленные ему законом права для защиты законных прав и интересов подзащитного и содействия правосудию в выяснении истины по делу и вынесении законного и обоснованного приговора.

Подробно разбирается в книге защитительная речь адвоката — один из важнейших моментов его участия в суде, где подводится окончательный итог судебному следствию, дается заключительная оценка всего исследованного доказательственного материала, излагается своя оценка по поводу предъявленного подсудимому обвинения и другим аспектам дела. Обобщая богатый опыт судебных речей адвоката, автор дает советы по тактике подготовки и произнесения защитительных речей, взаимоотношениям защитника с подсудимым и другими участниками процесса, разрешению различных уголовных и уголовно-процессуальных вопросов. Много внимания уделяется выявлению в защитительной речи причин и условий, способствовавших совершению преступлений, анализу их в судебных речах по уголовным делам.

Автор неоднократно подчеркивает, что, выступая в процессе, защитник никоим образом не должен действовать во вред подзащитному, а, с другой стороны, обязан оказывать ему активную квалифицированную правовую помощь **только законными** средствами и способами, в рамках требований законодательства.

Естественно, что, как и всякая работа, затрагивающая сложную и недостаточно разработанную тему, книга Г. П. Саркисянца не лишена отдельных недочетов. Так, следовало бы глубже раскрыть такие принципы, как осуществление правосудия на началах равенства граждан перед законом и судом, независимость судей и подчинение их только закону, гласность судебного разбирательства, принцип языка судопроизводства, шире показать участие защитника в разрешении таких вопросов, как приостановление производства по делу, направление уголовного дела на дополнительное расследование, прекращение уголовного дела в судебном заседании.

Однако, как правильно отмечает в предисловии к данной работе профессор Х. С. Сулайманова, рецензируемая книга, безусловно, представляет собой полезный вклад в разработку проблем участия защиты в советском уголовном процессе и вызовет большой интерес у всех, кто занимается теоретическими и практическими вопросами уголовного судопроизводства.

Г. АБДУМАДЖИДОВ.
Кандидат юридических наук.

ВЫШЕЛ В СВЕТ...

В ноябрьском номере журнала Центрального Комитета Коммунистической партии Узбекистана «Партийная жизнь» опубликованы постановления XVIII пленума ЦК КП Узбекистана «О созыве очередного XVII съезда Коммунистической партии Узбекистана» и «Итоги сентябрьского Пленума ЦК КПСС и задачи республиканской партийной организации по улучшению управления промышленностью, совершенствованию планирования и усилению экономических стимулов повышения производительности труда и качества продукции промышленного производства».

Под рубрикой «Навстречу XXIII съезду КПСС» публикуются корреспонденции секретаря Янгиарыкского райкома партии Р. Шаникова «Итоги радуют», Б. Палванова «Загляд в будущее» и другие.

Под рубрикой «Решения сентябрьского Пленума ЦК КПСС — в жизнь!» напечатаны статьи первого секретаря Ташкентского обкома партии М. Абдураззакова «Боевая программа действий», доктора экономических наук Д. Арлиц «Новые шаги в развитии ленинских принципов управления промышленностью» и другие.

В разделе «Организационно-партийная работа» опубликованы статьи секретаря парткома племсовхоза «Чиназ» Янгиюльского района С. Курбанова «Наша главная задача», Ш. Шанирова «Вот они — гвардейцы» и другие.

Под рубрикой «В помощь секретарю партийной организации» помещена статья инструктора ЦК КП Узбекистана Е. Торопчина «Контроль деятельности администрации».

В разделе «Идеологическая работа и жизнь» дана статья секретаря ЦК ЛКСМ Узбекистана С. Юлдашева «Находить дорогу к сердцу».

Журнал содержит также разделы: «В помощь пропагандистам и слушателям университетов марксизма-ленинизма», «Из опыта работы первичных парторганизаций», «На газетные темы», «Партийная хроника».

ЧТО СТОИТ ПУД СОЛИ?

РЕЧЬ пойдет не об одном пуде и даже не о сотнях, а о миллионах пудов соли, которые выбрасываются скважинами вертикального дренажа из недр Голодной степи. Передо мной данные о работе скважин вертикального дренажа в двух крупнейших хозяйствах Сырдарьинской области — совхозах «Пахтаарал» и «Малик». В совхозе «Пахтаарал» действуют 32 скважины. За десять месяцев текущего года они выкачали из-под земли 10.430 тысяч кубометров грунтовой воды. В каждом ее литре содержится от 3,8 до 9,8 грамма плотного солевого остатка. Следовательно, вместе с водой на поверхность выброшено 56.143 тонны соли. Все эти тонны поступают в отводящую сеть и далеко за пределами хозяйства сбрасываются в Сыр-Дарью.

Хорошо это или плохо? Специалисты и практики говорят: хорошо. Уровень грунтовых вод на территории совхоза резко понизился с 0,8 метра в начале года до 2,8 метра в настоящее время.

А вот данные по совхозу «Малик». Здесь пять скважин за десять месяцев вынесли на поверхность земли 10,5 миллиона кубометров воды, а вместе с ней — более 20 тысяч тонн соли. Уровень грунтовых вод понизился на территории совхоза с 0,25 метра до 2,6 метра. А в совхозе «Социализм», где действуют 20 скважин, уровень грунтовых вод местами понизился даже до 4 метров.

Во что же это обходится? Если бы всю эту соль перевезти транспортом, понадобились бы тысячи вагонов и автомашин. Здесь все обстоит гораздо проще. Оказывается, откачать один кубометр грунтовой воды и отвести ее за пределы поливных участков стоит всего 0,5 копейки, а тонну вреднейших солей — 95 копеек. Недорого!

Уровень грунтовых вод с помощью вертикального дренажа резко понижается. Но, разумеется, не вся соль уходит вместе с водой, много ее еще остается в верхнем слое почвы. И чтобы опреснить почву, повысить ее плодородие, необходимы промывочные поливы. В Хорезмской области, как известно, земли промывают в течение года многократно. В Голодной степи до последнего времени опыт хорезмцев применять было невозможно из-за близкого залегания грунтовых вод и отсутствия оттоков. Теперь, когда все больше вступает в строй скважин вертикального дренажа, опыт хорезмцев можно использовать широко и с большой пользой.

Специалисты подсчитали, что в совхозах «Пахтаарал», «Малик», «Социализм» и других хозяйствах, где для промывки гектара земли обычно затрачивалось 3—4,5 тысячи кубометров воды (больше нельзя было), сейчас при условии нормальной работы скважин вертикального дренажа, норму на промывочные поливы можно довести до 10 тысяч кубометров и более. Стало быть, как и в Хорезме, появилась возможность промывать засоленные земли три-четыре раза, не опасаясь подъема уровня грунтовых вод. Следует отметить такую особенность: если в Хорезме соли не вымостят, а как бы «вдавливаются» в почву, то в Голодной степи промывка земель, осуществляемая при вертикальном дренаже, приводит к выносу солей безвозвратно. Если в течение трех-четырех лет тщательно будут промыты все земли, то засоление уже не страшно, соль в почве не восстанавливается.

Но пока это можно осуществить не везде. В Голодной степи, к сожалению, еще мало действующих скважин вертикального дренажа. Строительство их идет не так хорошо, как бы хотелось, и как диктует жизнь. Но предусмотрено форсирование их строительства. И в будущем, когда Голодная степь покроется сетью скважин вертикального дренажа, она станет более высокоурожайной, чем сейчас. Затраты, которые идут на откачивание миллионов кубометров воды, на отвод миллионов пудов соли, обратятся тысячами тонн дополнительного «белого золота».

А. ХАЙРУТДИНОВ.
г. Гулистан.

ЗАЯВЛЕНИЕ СОВЕТСКОГО ПРАВИТЕЛЬСТВА В СВЯЗИ С ПОЛОЖЕНИЕМ В ЮЖНОЙ РОДЕЗИИ

Колонизаторы совершили новое преступление против народов Африки. 11 ноября расистский режим Яна Смита провозгласил «независимость» Южной Родезии. Цель этих действий — увековечить в Южной Родезии колониальные порядки, основанные на бесчеловечном угнетении кучкой расистов четырехмиллионного народа Зимбабве и на беспощадном подавлении справедливой борьбы этого народа за подлинную независимость, свободу и социальную справедливость. Колонизаторами и расистами предпринята еще одна попытка укрепить колониально-расистский бастион на юге африканского континента.

Превращение Южной Родезии в «независимое» государство белых расистов является открытым вызовом колониализма народу этой страны, на протяжении многих лет ведущему мужественную борьбу за свободу и независимость, вызовом народам Африки и всего мира. Колонизаторы не посчитались с волей народов, выраженной в исторической декларации ООН о предоставлении независимости колониальным странам и народам, в многочисленных решениях Организации Объединенных Наций, осуждавших действия южнородезийских расистов и требовавших предоставления народу Зимбабве подлинной независимости.

Южнородезийские расисты не решились бы осуществить свои преступные планы без сговора с колонизаторами, которые позволили расистскому режиму в Солсбери укрепиться за последние годы в экономическом и военном отношении и оказывали ему всемерную поддержку. Это преступление не могло бы свершиться и без благословения со стороны правительств других стран — членов НАТО, и прежде всего Соединенных Штатов Америки. Создание еще одного очага расизма — на этот раз в Южной Родезии — является частью общего плана империалистических кругов поставить барьер на пути национально-освободительного движения африканских народов, волны которого все ближе подступают к последним оплотам колониализма.

Советское правительство полностью разделяет мнение независимых африканских государств, выраженное в решениях Организации африканского единства, о том, что правящие круги Англии никогда не смогут снять с себя ответственность за это преступление против африканских народов, за национальную трагедию народа Зимбабве, ведущего мужественную упорную борьбу за свои права.

Сейчас правительство Великобритании на словах осуждает действия южнородезийских властей, обращается в Совет Безопасности с просьбой рассмотреть вопрос о Южной Родезии. Но ясно, что эти заявления английского правительства в настоящее время являются лишь попыткой обелить его действительную политику.

Еще в 1961 году, введя в действие выработанную самим английским правительством «конституцию», закрепившую расистские порядки, Англия заложила фундамент нынешнего режима колониального господства расистов над миллионами африканского населения. Вслед за тем она вооружила южнородезийских расистов, содействовала укреплению их позиций, поощряя колониальный союз Южной Родезии с расистским режимом в Южно-Африканской Республике и португальскими колонизаторами в Анголе и Мозамбике. В результате Южная Родезия превратилась в полицейское государство, в страну тюрем, концлагерей и террора для африканского населения страны.

Расистский режим Южной Родезии представляет собой очаг опасности и для всех других африканских народов, в том числе и тех, которые уже освободились от колониального гнета. Это — штык, направленный в грудь освобожденной Африки, постоянная угроза миру на африканском континенте, угроза международному миру.

Провозглашение расистами «независимости» Южной Родезии вызвало волну протестов во всем мире. Одно за другим государства заявляют о непризнании преступного режима Смита. Генеральная Ассамблея ООН осудила 11 ноября эту акцию властей Южной Родезии и предложила Англии немедленно принять все необходимые меры, включая применение вооруженной силы, для того, чтобы положить конец действиям кучки зарвавшихся расистов и передать власть правительству, действительно выражающему волю народов Зимбабве. Собравшийся на следующий день Совет Безопасности признал все страны в качестве первоочередной меры не признавать незаконный расистский режим в Южной Родезии и не оказывать ему какой-либо помощи.

Советское правительство, руководствуясь своей принципиальной позицией в вопросах ликвидации колониализма, решительно осуждает новое преступление против народов Африки и заявляет о том, что оно не признает расистский режим, узурпировавший власть в Южной Родезии. Советский Союз всецело поддерживает принятые Советом Безопасности и Генеральной Ассамблеей ООН решения по вопросу о положении в Южной Родезии и будет неукоснительно их выполнять.

Верное своей неизменной политике поддержки национально-освободительного движения народов, Советское правительство заявляет о полной солидарности с народом Зимбабве и вновь подтверждает свою готовность сотрудничать с африканскими странами в осуществлении всемерной его поддержки в справедливой борьбе за завоевание подлинной национальной независимости.

СЕГОДНЯ — МЕЖДУНАРОДНЫЙ ДЕНЬ СТУДЕНТОВ

И ПРАВО, И УСЛОВИЯ

26 лет назад гитлеровские оккупанты расстреляли в Праге мирную демонстрацию чехословацких студентов. Ответом на это были гнев и возмущение учащейся молодежи во всем мире, что положило начало международному студенческому движению.

Ныне оно занимает важное место в общей борьбе народов за мир и социальный прогресс. Прогрессивная часть студенческой молодежи борется против милитаризма, гонки вооружений, политики подготовки новой войны, поглощающих огромные средства, которые могли бы быть израсходованы на нужды просвещения.

Студенчество Советского Союза решительно поддерживает справедливые требования учащейся молодежи мира. Наши юноши и девушки знают, какое это счастье — не только обладать правом на образование, но и иметь все условия для осуществления этого права.

В беседе с нашим корреспондентом ректор одного из крупнейших в стране вузов — Ташкентского государственного университета имени В. И. Ленина А. С. Садыков рассказал о том большом внимании, которое оказывают студентам партия и правительство.

— Возьмем для начала три цифры: 6.311.000, 11.553 и 41, — сказал Абид Садыкович, — и попробуем раскрыть их содержание. 6.311 тысяч рублей — именно столько отпущено в нынешнем году на университетское образование в столице республики. По сравнению с 1959 годом — первым годом семилетки — эта сумма возросла почти в два раза.

На что затрачиваются эти огромные деньги? Прежде всего, на строительство нового университетского городка. Только за последние годы сооружен и вошел в строй четырехэтажный корпус физического факультета и завершается строительство нового здания химического факультета. Начато сооружение главного корпуса университета и здания биолого-почвенного факультета. Кроме того, построены три общежития и еще одно в ближайшее время будет сдано в эксплуатацию.

Все факультеты постепенно оснащаются самым современным оборудованием, начиная от новейшего электронного микроскопа, установленного на биолого-почвенном факультете, и кончая лингофонными кабинетами, оборудованными обучающими машинами, на восточном и романо-германском факультетах.

Большие средства идут также на содержание педагогических кадров — сейчас в университете на 12 факультетах работает свыше 1.000 профессоров, преподавателей и сотрудников лабораторий; на научную работу, в которой участвуют 83 кафедры и 13 проблемных лабораторий; на учебную практику, которая проводится на собственной университетской базе, и т. д.

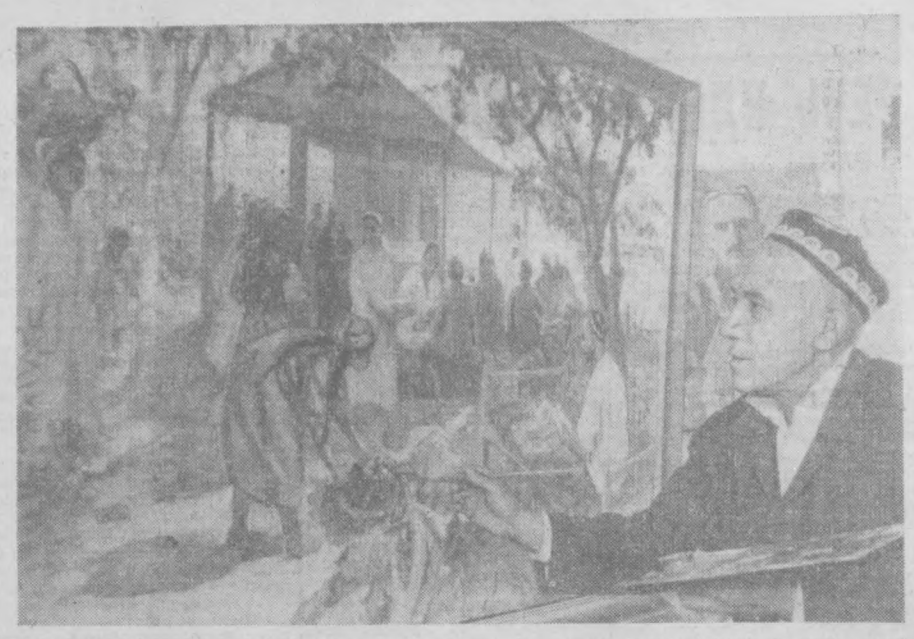
Вторая цифра — 11.553 — это число студентов, обучающихся ныне в университете на дневном, заочном и вечернем отделениях.

Из 4.923 студентов дневного отделения получают стипендии 3.622 человека, или почти три четверти всех учащихся. Всего в нынешнем году будет выплачено стипендий студентам на солидную сумму в 1.726 тысяч рублей. А ведь, кроме того, стипендию получают и 165 аспирантов университета.

Не следует забывать и о том, что в четырех общежитиях университета проживают 1.648 студентов, приехавших из других городов. Пользуясь всеми коммунальными благами, они платят за них поистине мизерную сумму — 1,5 рубля в месяц. Все основные расходы на содержание общежитий опять же берет на себя государство.

И, наконец, цифра 41. Это значит, что в нашем университете учатся представители 41 национальности Советского Союза! И это, не считая студентов, из 17 зарубежных стран. Только на подготовительном факультете университета занимаются 142 человека, приехавших из Афганистана, Бирмы, Бурунди, Ганы, Кении, Индии и других стран. А всего этот факультет уже закончили 338 человек. И все они учились и жили, пользуясь теми же благами и льготами, что и советские студенты.

Думаю, что из этих цифр должно быть ясно, — говорит в заключение А. С. Садыков, — что в нашей стране право на образование реально и весомо подкрепляется материальными условиями, которые создаются для всех без исключения учащихся. Нет сомнения, что эти условия с каждым годом будут становиться все лучше.



Старейший художник Самарканда Ашраф Разыков у своей новой картины «На полевом стане».

Фото **А. Кузьменко.** (Фотохроника УзТАГ).

ПРОЩАНИЕ С ФУТБОЛОМ

ВТОРАЯ «ЗОЛОТАЯ СТРАНИЦА» ТОРПЕДОВЦЕВ ● СЕРЕБРО — У КИЕВЛЯН, БРОНЗА — У АРМЕЙЦЕВ МОСКВЫ ● «ПАХТАКОР» В ДЕСЯТКЕ СИЛЬНЕЙШИХ

Хотя розыгрыш первенства еще не окончен и предстоят последние матчи, главный итог известен: золотые медали завоевали столичные автозаводцы! Они набрали 51 очко и преследовавшие их по пятам киевские динамовцы — у них 48 очков и еще одна игра в запасе — теперь уже не могут их догнать.

Все любители футбола поздравляют торпедовцев с заслуженной победой, второй в истории наших чемпионатов.

Решающие два матча состоялись 15 ноября в Киеве и Одессе. Первый из них, в столице Украины, закончился победой местных динамовцев над «Зенитом» со счетом 2:0.

Торпедовцы, выходя на поле для игры с командой «Черноморец», уже знали, что киевляне перегрызают футболистов «Зенита». Значит, чтобы получить золотые медали, нужна была только победа. Торпедовцы выиграли — 2:1.

* * *

Последний удар по мячу, последний свисток арбитра... Вчера Ташкент прощался с большим футболом. На последний матч сезона собралось свыше пятидесяти тысяч человек. Он вызвал интерес тем, что решался вопрос, кому войти в десятку сильнейших — «Нефтянику» или «Пахтакору». Спор — принципиальный, и он шел в течение девяноста минут на высоком накале.

В восемь часов пятнадцать минут вечера все встало на свои места. «Пахтакор» выиграл со счетом 2:0, и теперь можно заполнить последние клеточки в турнирной таблице против команды, за которую мы печалились и радовались с ранней весны до глубокой осени. Она — в лиге сильнейших. В десятке лучших. И мы прощаемся с ней до солнечных дней будущего года. Не надежде, что она выйдет на поле еще более возмужавшей.

СОЛДАТ ОСТАЕТСЯ СОЛДАТОМ

МУЗЕЙ — всегда музей, и какие бы реликвии ни хранились в его фондах, — уже одно слово «музей» настраивает человека на что-то прошлое, ушедшее далеко, безвозвратно и навсегда. Но нечто совсем другое я ощутил и пережил недавно, когда в самом первом зале Музея Советской Армии стоял перед огромным холстом грековских художников. На картине была изображена атака. Красноармейцы и матросы, опоясанные накрест теми пулеметными лентами, которые и до сей поры снятся мальчишкам, шли на серо-зеленую цепь солдат в кайзеровских касках. Красный простреленный флаг рвался на холодном ветру, молоденькая сестра милосердия бежала к упавшему в снег раненому, а в центре атакующих полулетел вперед человек с красной повязкой и руками, как крыльями, звал за собой безудержную штыковую лавину...

И подпись под холстом: «Рождение Красной Армии»...

У картины подолгу стояли люди, потом они уходили в другие залы, их сменяли новые группы, и даже тихий говор экскурсовода не нарушал характерной музейной тишины, в которой словно растворился грохот минувшего боя.

Тот, что на картине с красной повязкой на рукаве, стоял со мною рядом. Стоял живой, полный завидной энергии светлой старости, которая приходит к человеку только взамен чисто и для других прожитой юности.

Александру Ивановичу Черепанову сейчас семьдесят лет. В день той атаки ему, командиру 2-го Красноармейского полка, было двадцать два. Теперь каждый школьник знает, что тогда, в феврале восемнадцатого года, в жестоком бою родилось бессмертие Красной Армии, которая была поднята к жизни страстным и призывным, как набат, ленинским кличем: **«Социалистическое Отечество в опасности!..»**.

Про отечество бывший прапорщик царской армии Александр Черепанов слышал и до этого. Сына лесного объездчика еще в первую империалистическую войну звали проливать кровь «за веру, царя и отечество». И он шел, и проливал кровь, и видел, как фронтовики в ответ на «за веру и царя» все чаще и чаще совали в землю штыки и бросали окопы. Он тоже не понимал, почему должен стрелять в таких же, как он, солдат, отличных от него только тем, что говорят по-немецки? И тоже ушел с фронта в свою далекую Сибирь.

Но Россия стала **социалистическим Отечеством**, и когда молодая республика начала набирать армию, он одним из первых вернулся на фронт.

Александр Черепанов пошел защищать Республику Советов, свое Отечество. Его выбрали командиром полка. Созданный из солдат и матросов, из добровольцев — рабочих и крестьян, — 2-й Красноармейский полк был переброшен в Псков. Тревожные дни и ночи пришли в старинный русский город. Февральский ветер свистел в обрывках телеграфных проводов, хлопал ставнями, и за ними в мутном страхе таился насмерть перепуганный обыватель. Улицы города были полны отступающих солдат бывших царских полков. Над всем этим миром звучали слова: **«Социалистическое Отечество в опасности!..»**.

Вот как описывает Александр Иванович те дни в одной из своих книг:

«На перекрестке я наткнулся еще на одну группу солдат. Мимо торопливо проходила какая-то девушка в гимназической форме. Боец-бородач остановил ее:

— Вижу — грамотная, — сказал он. — Почитай нам...

Девушку пропустили вперед, и она стала читать проникающие в самое сердце ленинские слова — набатный клич партии — отстоять от грозного и жестокого врага первую в мире Республику Советов. Когда девушка кончила читать, наступило молчание. Бородач погладил ее по рукаву и тихо сказал:

— Спасибо, дочка...

Затем он обратился к остальным бойцам:

— Пошли!

— Куда? — спросил низенький курносый солдат в грязной шинели.

— Куда? — иронически переспросил бородач. — Аль тебе, дураку, непонятно?

И, поправив винтовку на плече, твердо сказал: — Идем в Красную Армию.

— Записывают в Иркутских казармах, — подсказал стоявший тут же молодой человек с веселыми голубыми глазами, видимо, рабочий, также читавший декрет. — Тут об этом сказано...

...В казармах вскоре стало людно. В большой комнате высоко стоял дым от самокруток. У стола, где записывались в полк добровольцы, весь день толпились фронтовики и рабочие псковских железнодорожных мастерских. Непрерывно вливались новые люди. Между прочим, пришла и группа солдат, которую я встретил у афишной тумбы. А вскоре, к своему большому удивлению, увидел и ту молоденькую сероглазую девушку, которая читала солдатам воззвание.

— А ты куда, дочка, пробираешься? — спросил ее уже знакомый бородач.

— Записаться хочу.

— Девок в солдаты не берут.

— Возьмут! — уверенно ответила девушка.

— Фамилия, имя и отчество?

— Махновская*) Ангелина Дмитриевна...

— Кто отец?

— Из крестьян.

Ангелина Махновская стала бойцом 2-го Красноармейского полка...».

— Вон видите, справа на картине, девушку с санитарной сумкой? Это она, наша Ангелина... — сказал Александр Иванович, видно, снова и снова переживая волнения первого боя.

О том, как прошел тот бой, написано много. Вспомним еще раз только: всего один полуразутый и полураздетый полк красногвардейцев в пятеро превосходящих по численности штыков разбил четыре дивизии сытых и до зубов вооруженных немцев! И Ленин так оценил события тех дней: они «войдут как один из величайших исторических переломов в историю русской — и международной — революции».

С первым боем началась новая, большая и яркая жизнь солдата революции. Он воевал с бандами Юденича и белополяков, учил красноармейцев стоять насмерть за власть Советов, а после гражданской учился сам и снова учил. В 1923 году партия по просьбе великого Сун Ят-сена вместе с другими командирами Красной Армии послала и его, тогда еще беспартийного, военным советником в революционные войска Китая.

Великая Отечественная война застала солдата в Ленинграде. Он был уже генералом.

И опять продолжение солдатской судьбы я увидел на стенде музея. Под одной из фотографий стояла подпись: «Командующий 23-й армией генерал-лейтенант А. И. Черепанов»... А рядом — знамя с начертанными на нем словами: «За Родину, за партию!». Я спросил: когда стали коммунистом?

— В двадцать шестом году. Рекомендации мне дали товарищи Бубнов, Карахан, Ольшанский...

...Солдату — семьдесят лет. Правда, он давно уже не носит военную форму, украшенную боевыми орденами, нет при нем и личного оружия. «Ушел в запас», — коротко и как-то очень весомо сказал Черепанов. И я подумал, что народ, у которого есть такой золотой запас, может быть спокоен за свои силы. И не только потому, что его победы начинали люди, навечно застывшие в дерзкой атаке, но еще и потому, что такие солдаты, как он, теперь ведут войну с самой войною.

Активист Советского комитета ветеранов войны, член правления Советско-болгарского общества дружбы, Александр Иванович Черепанов — всегда на своем посту, и его часто можно застать там, где люди нуждаются в помощи, добром совете или просто в сердечной улыбке старого солдата революции.

Павел БАРАШЕВ.
Спец. корр. агентства печати «Новости».

*) Впоследствии по мужу — Золоцевская.

НАХОДКА В ЯНГИЮЛЕ

Ничто не предвещало открытия. Житель улицы Стаханова города Янгиюля Владимир Семенович Звягин с женой рыл новый подвал. Вдруг на двухметровой глубине из-под лопаты высыпались позеленевшие предметы, разноцветные бусы, золотые подвески. Они лежали на костях человека. В ногах погребения стояли два глиняных сосуда — громадный чайник и небольшой горшочек, украшенные полосами черной краски. Так было открыто погребение V—VI вв. нашей эры. Когда-то оно входило в состав погребального поля вдоль правого берега Кара-Кульдук.

Здесь, вероятно, была похоронена знатная женщина. Найдены бусы из сердолика, горного хрусталя и стеклянной пасты, золотые подвески. Резные, ажурные, они инкрустированы фигурными цветными вкладышами, поддерживавшимися золотыми листочками. Края подвесок окаймляли витые жгутики золота.

Интересны бронзовые косметические предметы — миниатюрная «ложечка» и палочка. Они служили, вероятно, для подведения бровей. Оба предмета имели ушко и подвешивались к поясу.

Ценные экспонаты поры становления феодализма переданы в Республиканский музей истории народов Узбекистана и войдут во вновь создаваемую экспозицию.

Ю. БУРЯКОВ.
Заместитель директора Музея истории народов Узбекистана.

г. Ташкент.

ДОРОГА ДРУЖБЫ

Беседа с заместителем министра транспортного строительства СССР Н. И. Литвином, членом советской правительственной делегации на торжествах официального открытия в Афганистане автомобильной дороги Кушка—Герат—Кандагар.

15 ноября в Кандагаре состоялась торжественная церемония открытия автодороги Кушка—Герат—Кандагар, сооруженной при техническом содействии Советского Союза. В церемонии приняла участие советская правительственная делегация, возглавляемая членом Президиума ЦК КПСС, первым заместителем Председателя Совета Министров СССР К. Т. Мазуровым.

Выступая на открытии автомагистрали, министр общественных работ Ахмадулла подчеркнул, что эта дорога будет способствовать дальнейшему социальному и экономическому прогрессу Афганистана.

Советское правительство, заявил в своей речи К. Т. Мазуров, придает большое значение советско-афганским отношениям. Развивающееся между СССР и Афганистаном деловое сотрудничество служит образцом сосуществования государств с различным общественным строем.

Выступивший на церемонии король Мухаммед Захир Шах от своего имени, от имени народа Афганистана выразил глубокую благодарность Советскому правительству и народу за дружескую помощь.

□ □

Самый южный пункт на всей государственной границе нашей страны — город Кушка. От него — кратчайший путь во внутренние, богатые сельскохозяйственной продукцией провинции Афганистана. И Кушка с первых же лет установления дружественных отношений между Советской страной и Афганистаном стала оживленнейшим транзитным пунктом международной торговли. Вот почему Советское правительство охотно пошло на то, чтобы помочь одному из своих старейших друзей проложить современную автомобильную дорогу от Кушки на Герат и Кандагар.

Какова же эта дорога и как она строилась?

Эта автомобильная магистраль — самая крупная в Афганистане. Ее протяжение 679 километров. Ездовое полотно дороги шириной семь метров имеет цементно-бетонное покрытие, что позволяет автомобильному транспорту передвигаться со скоростью до ста двадцати километров в час. На узловых пунктах дороги возведены бензозаправочные станции, гостиницы.

При прокладке дороги было переработано около 13 миллионов кубометров грунта, возведено 37 мостов — в том числе крупные через реки Герируд, Гильменд, Аргенбад, и около двух тысяч инженерных искусственных сооружений для пропуска под полотном паводковых, вешних, оросительных и других вод. Кроме того, для предохранения дороги в горной местности от оползней, а на равнине от селевых потоков возведены бетонные подпорные стенки общим объемом около 27 тысяч кубометров.

Естественно, что такие крупные размеры работ не могли быть выполнены вручную за те пять лет, в течение которых шло строительство дороги. На помощь пришла разнообразная мощная советская дорожно-строительная техника. Она была хорошо использована под руководством советских инженеров и квалифицированных механизаторов афганскими специалистами и рабочими. Чтобы дать представление о размахе строительства, скажу, что в его разгар на сооружении дороги было занято от 10 до 12 тысяч афганских рабочих.

Стройка проходила в чрезвычайно тяжелых и сложных природных условиях. Прежде всего — местность: каменистые и песчаные пустыни с пересеченным рельефом, скалистые горные ущелья и перевалы и масса рек, саев и оросительных каналов. Во-вторых, погода, колебания температуры летом до 40—50 градусов выше нуля, плюс песчаные бури — знаменитый «афганец», а зимой 10—15 градусов мороза.

Нужна была не только физическая стойкость и выносливость строителей, но и совершенно новые технологические приемы, а порой и принципиально новые инженерные решения, чтобы выполнять во всех этих условиях цементные работы и достигать высокой прочности бетона. Советским инженерам совместно с афганскими специалистами удалось успешно преодолеть все возникшие трудности и удачно решить все поставленные перед ними задачи. И я, пожалуй, не ошибусь, если скажу, что строительство цементно-бетонной магистрали Кушка—Герат—Кандагар представляет собой уникальную практику мирового значения. В этой богатой практике сочетались достижения и опыт дорожников Российской Федерации, и в частности Москвы, Узбекской, Туркменской и других республик, работавших на самых ответственных и трудных участках стройки.

Сегодня, когда сплошная цементно-бетонная лента связала два города — советскую Кушку и афганский Кандагар — надежным скоростным транспортом, нельзя без чувства благодарности вспомнить всех строителей дороги как афганских, так и советских, чей труд, несомненно, укрепил и практически расширил дружественные отношения между двумя равноправными соседями и будет служить дальнейшему росту торговых и иных взаимовыгодных экономических связей.

А связи эти, к слову сказать, весьма плодотворны. Достаточно вспомнить уже несколько лет работающий Кабульский хлебокомбинат, Джелалабадский оросительный канал с гидроэлектростанцией, высотную автомобильную дорогу, пересекшую неприступный Гиндукуш тоннелем через перевал Саланг, несколько уже действующих аэродромов, открытие значительных запасов природного газа, который афганское правительство изъявило желание поставлять нам. Все это сделано с помощью советских специалистов, продолжающих свои полезные дела в Афганистане. Дело идет о поисках запасов нефти, о создании металлургической базы, политехнического института, техникума, о строительстве столь необходимого для афганского сельского хозяйства завода азотных удобрений мощностью до 70 тысяч тонн аммиака в год...

Автомобильная магистраль Кушка—Герат—Кандагар служит не только интересам афганской стороны, которая вывозит по ней свою сельскохозяйственную продукцию за рубеж и ввозит промышленные товары и оборудование. Эта дорога имеет значение и для Советского Союза, так как дает возможность транзитной доставки грузов через нашу страну из Европы в Пакистан и Индию. Таким образом, как в процессе строительства, так и в начавшейся эксплуатации новая магистраль по праву может именоваться дорогой дружбы, дружбы крепнущей, растущей и взаимовыгодной и советскому, и афганскому народам.

Зам. редактора
И. К. КОСТИКОВ.

Объявления. Реклама

СЕГОДНЯ

ТЕАТРЫ

ТЕАТР им. НАВОИ — **Гульсара**; ТЕАТР им. ХАМЗЫ — **Последние земляры**; ТЕАТР им. ГОРЬКОГО — **В день свадьбы**; ТЕАТР им. МУХИ — **С твоей любовью**; ТЕАТР ЭСТРАДЫ — **гастроли** артистов Ленинградской эстрады; ТАШГОСЦИРК — **гастроли** артистов Грузинского цирка.

КИНО

Как Вас теперь называть?..: им. С. РАХИМОВА, «25 ЛЕТ УЗБЕКИСТАНА», «МОСКВА», «ИСКРА», «ВОСТОК», «ДРУЖБА» (1-й зал), «ЧАЙКА» (дневной и вечером), ДВОРЕЦ ИСКУССТВ (в 12, 2 ч. дня); **Закон и кулак**: им. НАВОИ, «ДРУЖБА» (2-й зал), «30 ЛЕТ КОМСОМОЛА» (днем и вечером); **Нюрнбергский процесс** (2 серии): «УЗБЕКИСТАН», «СПУТНИК», «МОЛОДАЯ ГВАРДИЯ» (днем и вечером); **Буря над Азией**: «МИР» (днем и вечером); **Тишина**: «СПУТНИК» (в 11 ч. утра, 2, 5 ч. дня, 8 ч. вечера); **Они не пройдут**: «ЮЛДУЗ» (в 5 ч. дня, 7, 9 ч. вечера); **Этот безумный, безумный, безумный мир** (2 серии): ДВОРЕЦ ИСКУССТВ (в 6 ч. 15 м., 9 ч. 15 м. вечера); **Мои университеты**: «МОЛОДАЯ ГВАРДИЯ» (в 10 ч. утра, 12 ч. дня); **Волшебный халат**: им. НАВОИ (в 10 ч. утра); **Друг мой Колька**: «30 ЛЕТ КОМСОМОЛА» (в 10 ч. утра).

ЦЕНТРАЛЬНЫЙ ЛЕКТОРИЙ

(ул. «Правды Востока», 4)

17 ноября в 7 ч. вечера

ЛЕКЦИЯ на тему:

«Распределение материальных благ по труду — экономический закон социализма». Лектор — кандидат экономических наук **Н. А. Анопов.**

СТАДИОН КОЛХОЗА «ПОЛИТОТДЕЛ»

18 ноября в 3 ч. дня

ФУТБОЛЬНЫЙ МАТЧ

между командами:

«Политотдел» (Ташкентская область) — **«Металлург»** (Запорожье).

Специальные автобусы курсируют от сквера Революции и Куйлюка.

СРЕДНЕАЗИАТСКИЙ НАУЧНО-ИССЛЕДОВАТЕЛЬСКИЙ ИНСТИТУТ ЭКОНОМИКИ СЕЛЬСКОГО ХОЗЯЙСТВА

ОБЪЯВЛЯЕТ КОНКУРС

на замещение вакантных должностей:

руководителя и старшего научного сотрудника отдела экономической эффективности химизации сельского хозяйства.

В конкурсе могут участвовать доктора и кандидаты наук.

Срок подачи заявлений — месяц со дня опубликования объявления.

Документы направлять по адресу: г. Ташкент, ул. Ленинградская, 28.

СРЕДНЕАЗИАТСКИЙ НАУЧНО-ИССЛЕДОВАТЕЛЬСКИЙ ИНСТИТУТ ЛЕСНОГО ХОЗЯЙСТВА

ОБЪЯВЛЯЕТ ПРИЕМ В АСПИРАНТУРУ

по специальностям:

на очное обучение: лесомелиорация (песчаное и полезащитное лесоразведение), машины и механизмы лесного хозяйства, фитопатология и защита растений, экономика, организация и планирование лесного хозяйства;

на заочное обучение: лесные культуры, лесоводство, энтомология.

Начало вступительных экзаменов — 1 декабря.

Заявления направлять по адресу: г. Ташкент, Калининский район, п/о Дархан.

Приглашаются на работу

ГОСКОМИТЕТОМ СОВЕТА МИНИСТРОВ УЗБЕКСКОЙ ССР ПО ПЕЧАТИ

старшие экономисты по производственному и финансовому планированию.

Обращаться: г. Ташкент, ул. Навои, 30, отдел кадров, комната 11.

КАПЛАНБЕКСКИМ ЗООВЕТТЕХНИКУМОМ

преподаватели

химии, механизации и электрификации сельского хозяйства, физкультуры.

Обращаться: Чимкентская область, Сары-Агачский р-н.

Фидельская Татьяна Ивановна, прож. по ул. Саперной, 17, кв. 38, возбуждает дело о разводе с Фидельским Сергеем Павловичем, прож. Гвардейский пр., 4. Дело подлежит рассмотрению в нарсуде Ленинского р-на г. Ташкента.

Правление Узбекбрлашу с глубоким прискорбием извещает о смерти директора Кокандского пищекомбината

Вартана Григорьевича САРКИСОВА

и выражает искреннее соболезнование семье покойного.

ПРОДОЛЖАЕТСЯ ПРИЕМ ПОДПИСКИ НА 1966 ГОД

НА ГАЗЕТЫ И ЖУРНАЛЫ ИЗДАТЕЛЬСТВА „ПРАВДА"



АДРЕС НАШЕЙ РЕДАКЦИИ Ташкент, ул. Правды Востока, 26



ТЕЛЕФОНЫ ОТДЕЛОВ РЕДАКЦИИ: писем трудящихся и массовой работы — 31520, 34492; партийной жизни, местной печати — 34147; промышленности, капитального строительства и транспорта — 31638; сельского хозяйства — 34292; пропаганды марксистско-ленинской теории, международной жизни — 34384; науки, школ и вузов — 34054; литературы и искусства — 26706; советского строительства и быта — 33776; внутренней информации, иллюстрации — 28129; секретариата, почтовый — 28142. Коммутатор редакции и издательства — от 30249 до 30258.

Типография объединенного издательства ЦК Компартии Узбекистана, г. Ташкент.

Р.01336. Индекс 64572. Изд. № Б-579.