Пролетарии всех стран, соединяйтесь!

ПРАВДА ВОСТОКА

Газета издается с апреля 1917 года

ОРГАН ЦЕНТРАЛЬНОГО КОМИТЕТА КОМПАРТИИ УЗБЕКИСТАНА, ВЕРХОВНОГО СОВЕТА И СОВЕТА МИНИСТРОВ УЗБЕКСКОЙ ССР

№ 283 (14922) | Суббота, 4 декабря 1965 года | Цена 2 коп.

ВЫСОКИЕ НАГРАДЫ

За большие заслуги в подготовке высококвалифицированных кадров, развитии сельскохозяйственной науки и в связи со 100-летием со дня основания Президиум Верховного Совета СССР наградил Московскую ордена Ленина сельскохозяйственную Академию имени К. А. Тимирязева орденом Трудового Красного Знамени.

За большие заслуги в развитии сельскохозяйственной науки, подготовке высококвалифицированных кадров и в связи с девяностолетием со дня рождения Президиум Верховного Совета СССР присвоил профессору Московской ордена Ленина сельскохозяйственной Академии им. К. А. Тимирязева Редькину Андрею Петровичу звание Героя Социалистического Труда.

За большие заслуги в подготовке высококвалифицированных кадров, развитии сельскохозяйственной науки и в связи со 100-летием со дня основания Московской ордена Ленина сельскохозяйственной Академии имени К. А. Тимирязева Президиум Верховного Совета СССР наградил орденами и медалями СССР 197 работников академии.

Комитет совета ВДНХ СССР наградил Академию имени К. А. Тимирязева Дипломом почета. Около 230 преподавателей и научных сотрудников замечательной кузницы кадров награждены медалями и дипломами.

(ТАСС).

НА РАЗНЫХ МЕРИДИАНАХ

24 часа у телетайпа

В ПРАВИТЕЛЬСТВЕ АФГАНИСТАНА

КАБУЛ, 3 ДЕКАБРЯ (ТАСС). ВПЕРВЫЕ В ИСТОРИИ АФГАНИСТАНА ПРЕМЬЕР-МИНИСТР МЕЙВАНДВАЛ ВВЕЛ В СОСТАВ СВОЕГО КАБИНЕТА ЖЕНЩИНУ. ЭТО — КОБРА НУРЗАЙ, ЗАНЯВШАЯ ПОСТ МИНИСТРА ЗДРАВООХРАНЕНИЯ.

ВПЕРВЫЕ В ИСТОРИИ ЮЖНОГО СОСЕДА

Дин Раск защищает агрессивный курс Вашингтона

ПО СТОПАМ ГИТЛЕРА

ПО СТРАНЕ СОВЕТОВ

▲ *Претворяя в жизнь решения мартовского (1965 года) Пленума ЦК КПСС, труженики рисосеющих хозяйств в текущем году значительно увеличили производство риса. Годовой план продажи государству этой ценной зерновой культуры выполнен на 109 процентов.*

На 1 декабря закуплено риса на 96 тыс. тонн больше, чем было закуплено на эту дату в прошлом году. Закупки риса-сырца сверх плана продолжаются.

▲ *Двести тысяч тонн поливинилацетатной эмульсии из сбереженного в нынешнем году сырья выпустил к сегодняшнему дню ереванский завод «Поливинилацетат». Эта эмульсия широко используется в производстве высококачественных химических красок и лаков, искусственной замши и других изделий.*

▲ *Склад, вмещающий десять с половиной тысяч тонн минеральных удобрений, сдан в эксплуатацию на станции Ревака близ Кишинева. Он не имеет себе равных в Молдавии. В склад заходят и одновременно разгружаются пять железнодорожных вагонов.*

▲ *Коллектив свинцово-цинкового комбината имени В. И. Ленина в Усть-Каменогорске досрочно выполнил годовое обязательство по получению сверхплановых прибылей. Их сумма составила 650 тысяч рублей.*

▲ *Концентрированный солнечный свет помогает выводить цыплят. К такому выводу пришли сотрудники Казахского научно-исследовательского института животноводства и птицеводы специализированного совхоза «Абайский». Применяя рефлектор, сконструированный ученым В. Н. Бухманом, они облучали куриные яйца перед закладкой их в инкубатор. Из тысячи яиц вывелось около 900 цыплят, на одну десятую больше, чем из такого же количества необлученных. «Солнечные» цыплята оказались более жизнеспособными.*

▲ *Богата калужская земля реликвиями национальной истории и культуры русского народа. Одних памятников древнего зодчества здесь насчитывается более ста. В их числе целые архитектурные ансамбли, которые и поныне украшают старинный город на Оке.*

Чтобы сберечь и восстановить оригинальные памятники истории и культуры, в Калуге созданы специальные научно-реставрационные мастерские. Их коллектив уже приступил к работам.

ПОДПИСАНИЕ КОНСУЛЬСКОЙ КОНВЕНЦИИ

В Москве 2 декабря министр иностранных дел СССР А. А. Громыко и министр иностранных дел Великобритании Майкл Стюарт по поручению Президиума Верховного Совета СССР и Ее Величества королевы Великобритании подписали консульскую конвенцию между СССР и Великобританией.

При подписании присутствовали заместитель Председателя Совета Министров СССР В. А. Кириллин, секретарь Президиума Верховного Совета СССР М. П. Георгадзе и другие.

С английской стороны были государственный министр по иностранным делам лорд Чалфонт, постоянный заместитель министра иностранных дел сэр Пол Гор-Бут и другие.

Конвенция подлежит ратификации и вступит в силу после обмена ратификационными грамотами, который состоится в Лондоне.

При подписании конвенции А. А. Громыко и Майкл Стюарт обменялись речами.

(ТАСС).

ИНСТИТУТУ — ИМЯ ЭНГЕЛЬСА

В ознаменование 145-летия со дня рождения одного из основоположников научного коммунизма Фридриха Энгельса Совет Министров Узбекской ССР постановил присвоить имя Фридриха Энгельса Ташкентскому государственному педагогическому институту иностранных языков.

(УзТАГ).



Много лет работает без брака токарь механосборочного цеха завода «Ташхимсельмаш» Юрий Гуров. Особенно напряженно и внимательно трудится Юрий в эти дни: готовя достойную встречу XXIII съезду партии, он ежедневно перевыполняет сменные задания при отличном качестве продукции. Передового производственника и сфотографировал наш корреспондент А. Палехов.

В ЧЕСТЬ СЪЕЗДА ПАРТИИ

РАПОРТУЮТ ХИМИКИ

Немного времени минуло со дня опубликования материалов сентябрьского Пленума ЦК КПСС. Но велика их организующая и мобилизующая сила. Коллектив Кокандского суперфосфатного завода с особым подъемом трудится на финише семилетки. Используя свои внутренние резервы, химики добиваются хороших качественных и экономических показателей работы предприятия.

Отрапортовав о завершении семилетки 16 ноября, суперфосфатчики решили дать труженикам полей до конца года сверх семилетнего задания четверть миллиона тонн удобрений.

Большими трудовыми победами ознаменуют открытие XXIII съезда партии кокандские химики. Они обязуются выполнить план первого квартала 1966 года досрочно, это значит, что к концу марта будущего года будет произведено сверх плана полторы тысячи тонн высококачественных удобрений.

П. ГАЛИНА.

г. Коканд.

АНГРЕНСКИЕ СТРОИТЕЛИ ГОТОВЯТ ПОДАРКИ

АНГРЕН, 3 декабря. (По телефону). На предприятиях и стройках Узбекской кочегарки в эти дни принимаются новые обязательства в честь предстоящего XXIII съезда КПСС, подводятся итоги последнего года семилетки.

Коллектив четвертого завода железобетонных изделий одним из первых в Ангрене назвал конкретные цифры предсъездовских обязательств. Годовой план — к 28 декабря, 15 тысяч рублей сверхплановой прибыли и 300 тысяч кубических метров железобетона — столько «весит» подарок тружеников строительной индустрии.

Строители треста «Узбекшахтострой» решили в честь съезда партии произвести до конца года еще на 700 тысяч рублей строительно-монтажных работ, сдать в эксплуатацию Ангренский керамический комбинат не позднее 25 декабря. Это значит, что уже в нынешнем году страна получит тысячи тонн каолина и керамических труб. К 15 декабря будет введена в строй очередная мощность ахангаранского завода «Сантехлит» — еще 40 тысяч тонн чугунных труб в год! А ко дню открытия XXIII съезда КПСС ангренские строители сдадут в эксплуатацию вторую очередь обогатительной фабрики керамического комбината с годовой производительностью 25 тысяч тонн каолина.

Кроме того, до конца года ангренцы получат более 4.000 квадратных метров жилья, построенного в дни славной вахты.

Г. НЕВСКИЙ.



И СНОВА БУХАРА — УРАЛ...

Строители крупнейшей в мире стальной магистрали «голубого топлива» досрочно заканчивают вторую нитку газопровода Бухара — Урал.

Конец сентября 1965 года... И снова, в третий раз, на трассе Бухара—Урал грохочут мощные механизмы, отрывая траншею, сгружаются тяжелые плети-четырехтрубки. Плети свариваются четырехтрубными по предложению прораба девятого строительного управления Юрия Каюрова для того, чтобы полностью использовать грузоподъемность тягачей — «МАЗов».

Каждый день мощные тягачи уходят в путь, везя на трассу стальные плети. Здесь трудятся герои первых двух «ниток» — строители третьего стройуправления треста «Средазнефтегазстрой», второго и девятого управлений ордена Ленина треста «Нефтепроводмонтаж», четвертого управления ордена Трудового Красного Знамени треста «Союзпроводмеханизация».

Родина дала почетное задание — в течение трех осенне-зимних месяцев сварить, заизолировать, уложить и сдать в эксплуатацию 82 километра третьей нитки газопровода Бухара—Урал. Диаметр труб — 1.020 миллиметров.

Строители магистрали «голубого топлива» стоят на вахте в честь XXIII съезда КПСС. С 20 ноября штурм газопровода начали одновременно три механизированные колонны Героя Социалистического Труда В. Прокопенко, Б. Маликова и Ф. Сыртланова, бригады которых в августе, работая одной колонной в две смены, установили рекорд Газпрома СССР — за 25 календарных дней заизолировали и уложили 38,3 километра газопровода большого диаметра Газли—Ташкент—Фрунзе—Алма-Ата.

Их обязательство — обеспечить, чтобы 27 декабря бухарский газ помчался по новой стальной магистрали. А слово газовиков твердое.

А. РЕМЕЗКОВ.
Главный инженер третьего стройуправления треста «Средазнефтегазстрой».

г. Бухара.

НА ВАХТЕ — «ТАШСЕЛЬМАШ»

Коллектив завода «Ташсельмаш», став на трудовую вахту в честь предстоящего съезда партии, обязался досрочно, 25 декабря, выполнить государственный план, а к концу года дать сверхплановой продукции на 750 тысяч рублей.

Сотни хлопкоуборочных машин сверх запланированного количества получат труженики села и в первом квартале будущего года.

Р. КАМАЛИЕВ.

СЕГОДНЯ В КАРАКАЛПАКИИ

Недавно пришла на ферму отделения имени Куйбышева совхоза «Нукус» Татпа Аллаямбергенова. Ей поручили ухаживать за молодняком. Нелегко пришлось здесь Татпе на первых порах. Но энергичная девушка преодолела все трудности. Соревнуясь в честь предстоящего съезда партии, она обязалась сохранить все поголовье молодняка. Я нарисовал девушку с ее питомцами.

Влюблен в голубой Арал рыбак из поселка Урга Убайдан Азиров. Море для него — родная стихия. Здесь он вырос, знает каждый уголок, в любое время года умеет найти рыбные места. Новейшие снасти и моторный флот позволяют передовому ловцу всегда возвращаться к причалам с богатым уловом. Сейчас, став на вахту в честь XXIII съезда КПСС, Убайдан сдает рыбу сверх плана.

Текст и рисунки К. Николаева.

КОНФЕРЕНЦИЯ БЕЛОГО ДОМА

ВАШИНГТОН, 3 декабря. (ТАСС). Три дня, с 29 ноября по 1 декабря, в столице США проходила конференция Белого дома по вопросам международного сотрудничества.

Руководители госдепартамента и Белого дома, встревоженные критикой политики США по Вьетнаму, срочно послали на конференцию постоянного представителя США в ООН Артура Голдберга оправдывать агрессию США во Вьетнаме.

Вслед за Голдбергом в защиту нынешнего агрессивного курса Вашингтона в Юго-Восточной Азии выступил государственный секретарь США Раск.

Сенсацию на конференции вызвал доклад комиссии по разоружению и контролю над вооружениями, который предлагал целый ряд шагов для улучшения отношений между Востоком и Западом и, в частности, рекомендовал правительству отказаться от осуществления опасных планов предоставления Западной Германии ядерного оружия под вывеской ядерных сил НАТО.

Однако правительство США с порога отвергло практически все предложения этого доклада.

Государственный секретарь Раск от имени президента Джонсона пообещал внимательно изучить несколько сотен различных рекомендаций конференции. Однако совершенно очевидно, что правительство осталось недовольно итогами конференции.

Конференция показала, что правительство США не хочет прислушиваться к трезвым голосам общественности, которая все больше осознает опасность нынешнего обострения международной обстановки, вызванного американской войной во Вьетнаме и планами ядерного вооружения Западной Германии.

ВЫСТУПЛЕНИЕ ДЖОНСОНА

ВАШИНГТОН, 3 декабря. (ТАСС). Президент Джонсон, обращаясь к участникам сессии «консультативного совета промышленников», утверждал, что США якобы готовы в любое время к переговорам о прекращении войны во Вьетнаме. «Мир — это единственная победа, которой мы добиваемся», — заверял президент.

Вместе с тем Джонсон призвал представителей бизнеса, профсоюзов и правительства сохранять заработную плату и цены на одном уровне с тем, чтобы не допустить инфляции. Он подчеркнул, что американцы «должны пойти на жертвы» ради войны во Вьетнаме.

Встреча отложена

ВАШИНГТОН, 3 декабря. (ТАСС). Помощник секретаря Белого дома по вопросам печати Дж. Лейтин объявил, что намечавшаяся на 2 или 3 декабря встреча президента США Л. Джонсона с государственным секретарем Д. Раском и министром обороны Р. Макнамарой отложена на несколько дней. На этой встрече, как предполагалось, должны были обсуждаться предложения Макнамары о расширении войны во Вьетнаме

Переговоры о будущем Йемена

КАИР, 3 декабря. (ТАСС). Конференция по мирному урегулированию йеменской проблемы в Хараде (Северный Йемен) продолжает свою работу. В ходе переговоров республиканцы и монархисты договорились о создании подкомитета, в задачу которого входит определить порядок обсуждения вопросов, стоящих перед конференцией. Подкомитет также будет рассматривать вопрос о форме правления в Йемене в переходный период. Египетский журнал «Аль-Муссавар» пишет, что в состав этого подкомитета вошли 22 человека: 10 человек от республиканцев, 10 — от монархистов и 2 человека от «нейтральной» группы, прибывшей в Харад на прошлой неделе.

СНОВА ВО ТЬМЕ

НЬЮ-ЙОРК, 3 декабря. (ТАСС). АМЕРИКАНСКИЕ ГОРОДА ЭЛЬ-ПАСО, ЛАС-КРУСЕС, АЛАМОГОРДО, ДЕМИНГ И МЕКСИКАНСКИЙ ГОРОД СЬЮДАД-ХУАРЕС ПОГРУЗИЛИСЬ ВЧЕРА ВЕЧЕРОМ ВО ТЬМУ, СООБЩАЕТ АГЕНТСТВО АП. ОКОЛО МИЛЛИОНА ЧЕЛОВЕК ОСТАВАЛИСЬ БЕЗ СВЕТА В ТЕЧЕНИЕ ПОЛУТОРА ЧАСОВ.

ПОСЛАНИЕ КОРОЛЕВЕ

ЛОНДОН, 3 декабря. (ТАСС). Южнородезийский премьер-министр Ян Смит направил английской королеве послание, в котором рекомендует назначить Клиффорда Дюпона губернатором Южной Родезии, сообщает агентство Рейтер из Солсбери.

С тех пор как белые расисты провозгласили «независимость» Южной Родезии и отстранили от власти прежнего губернатора Гиббса, Дюпон исполняет его обязанности.

Согласно «конституции», введенной расистами после захвата власти 11 ноября, королева в течение двух недель должна назначить губернатора Южной Родезии по рекомендации южнородезийского правительства.

ДОКУМЕНТ НЕВЕЖЕСТВА И ГЛУПОСТИ

ЛОНДОН, 3 декабря. (ТАСС). Расистское правительство Фервурда опубликовало перечень книг, запрещенных в Южно-Африканской Республике. Это — колоссальный документ, состоящий из 184 страниц и перечисляющий 11.220 названий книг и периодических изданий, читать или покупать которые жителям ЮАР запрещается под страхом крупного денежного штрафа и тюремного заключения сроком на несколько лет. В список включены произведения многих известных всему миру авторов, включая Джеймса Олдриджа, Эмиля Золя и т. д.

ПАХАТЬ!

КОНВЕЙЕР В ДЕЙСТВИИ

Сельхозартель имени Ахунбабаева Бухарского района успешно выполнила план хлопкозаготовок. Но и сейчас не смолкает гул моторов над полями. В короткий срок завершить сбор урожая, зачистить поля, убрать гуза-паю, начать пахоту и промывки земель — на это направлены все усилия хлопкоробов.

Фундамент будущего урожая земледельцы закладывают, опираясь на могучие плечи машин. Бороздят плантации куракоуборочные машины. Механизаторы ведут корчевку и уборку гузапаи, начали внесение удобрений и пахоту.

Первой в хозяйстве внедрила конвейер бригада Рахимкула Самадова, в которой с каждого гектара снято по 35 центнеров сырца.

...С раннего утра и до позднего вечера снимают с кустов последние коробочки куракоуборочные агрегаты. За их штурвалами — знатные механизаторы артели Шариф Мукумов, Аман Чариев, Хаят Шарипов и Ато Саттаров. Медленно, чуть переваливаясь, движутся машины по полю. За каждой остается по четыре рядка голых стеблей. Один заезд, другой. Несколько проходов — и бункер заполняется краком. Машина подходит к площадке, где установлен ворохоочиститель. К вечеру новые центнеры сырца отправляются отсюда на заготовительный пункт.

Около 70 тонн «белого золота» выгрузил из бункера своего хлопкового корабля механик-водитель «ХВС-1,2» Ато Саттаров. Теперь послушна ему куракоуборочная машина.

— Агрегат работает безотказно, — рассказывает он. — 10—12 гектаров ежедневно заносятся на мой личевой счет. Не хуже работают и мои товарищи.

Вслед за куракоуборочными комбайнами десятки колхозников подбирают опавшие коробочки, чтобы ни одна долька сырца не осталась в поле. За ними механизаторы выкорчевывают гузапаю. Как только заканчивается эта операция, приходят пахотные тракторы, начинается подъем зяби.

Готовя достойную встречу XXIII съезду Коммунистической партии Советского Союза, механизаторы колхоза вводят в действие все резервы для быстрейшего завершения хлопкоуборочной. Важнейшее условие этого — конвейерный способ зачистки полей.

Г. ЯКУБОВ.

г. Бухара.

Фото автора.



На снимках: конвейер в действии; один из лучших механизаторов сельхозартели имени Ахунбабаева Ато Саттаров доволен — за день курак убран еще на 11 гектарах.

РЕШЕНИЯ СЕНТЯБРЬСКОГО ПЛЕНУМА ЦК КПСС — В ЖИЗНЬ!

ЗАМЕТКИ О СЕТЕВОМ ПЛАНИРОВАНИИ

Ежегодный прирост объема строительно-монтажных работ в Узбекистане опережает средние темпы роста их по стране. А рост технического уровня строительного дела влечет за собой сокращение сроков исполнения работ.

В строительный процесс вовлекается все большее количество машин и механизмов, и их производительная работа может быть обеспечена только при слаженных действиях всех производственных подразделений. Это обязывает технических руководителей быстро и правильно реагировать на возникающие в процессе производства затруднения.

Долгое время организующим документом в строительстве служат линейные календарные графики, но сегодня они уже не могут отразить всех сложных взаимосвязей между различными по своему характеру работами. Эти графики теряют свое значение и нуждаются в коренной переработке.

Сейчас в нашей стране все большее распространение стали получать сетевые графики, представляющие собой подвижную графическую модель комплекса технологических процессов, осуществляемых на строительной площадке.

Они позволяют видеть так называемый критический путь, определяющий конечный срок строительства, то есть выделять из всех видов работ такие, от которых зависит ввод объекта в эксплуатацию в заданные сроки.

При обработке сетевых графиков используют электронно-вычислительные машины. Поскольку в составлении графика и определении продолжительности каждой работы принимают участие прорабы, главные инженеры и начальники строительных управлений, применение сетевого планирования позволяет использовать опыт и знания большого круга специалистов.

В 1965 году Министерство строительства Узбекской ССР осуществило ряд мероприятий по внедрению сетевых графиков в производство. Специалистами треста «Узоргтехстрой» и научно-исследовательского института экономики строительства Госстроя СССР прочитан ряд лекций в строительных организациях республики. Проведен семинар по применению метода сетевого планирования и управления строительством для руководящих работников; на постоянно действующих семинарах в тресте «Узоргтехстрой» обучено методу составления и обработки сетевых графиков более 70 специалистов из различных строительных организаций республики.

Сейчас специалистами треста «Узоргтехстрой» совместно с инженерно-техническими работниками соответствующих строительных организаций разработаны сетевые графики и проекты производства работ с сетевыми графиками на девяти сложных пусковых комплексах.

Так, на основе новых графиков, разработанных «Узоргтехстроем», совместно со специалистами треста № 8, метод сетевого планирования и управления строительством начали внедрять на строительстве электрообессоливающей установки и атмосферно-вакуумной трубчатки первичной переработки нефти на Ферганском нефтеперерабатывающем заводе. В этот пусковой комплекс входят 15 зданий и сооружений. Для оперативного управления строительством создан планирующий центр, назначены ответственные исполнители и определен строгий порядок их работы.

Работу планирующего центра возглавили инженеры А. И. Ганзен и А. И. Яшин, прошедшие обучение на семинаре в «Узоргтехстрое». Расчет и корректировка графика производились каждые 10 дней на электронной машине вычислительного центра Академии наук Узбекской ССР. Планирующий центр по согласованию с ответственными исполнителями разрабатывал мероприятия по сокращению продолжительности критического пути, собирал очередную информацию о ходе работ и передавал ее для обработки в вычислительный центр, а также принимал и расшифровывал результаты машинной обработки графика.

Предложения по выполнению и сокращению лежащих на критическом пути сроков производства планирующий центр представлял начальнику пускового комплекса. Начальники участков и прорабы участвовали в разработке мероприятий по сокращению продолжительности критического пути и составляли информацию о ходе работ. Кроме сведений о выполненных и невыполненных работах, информация содержала сведения о всех предполагаемых изменениях в заданном порядке работ для составления прогноза на последующий период. В настоящее время этот объект сдан в эксплуатацию.

Аналогичный опыт накоплен и в тресте «Алмалыкцветинвестстрой», где с помощью сетевых графиков осуществляются строительство вайербарсового цеха, медеобогатительной фабрики и реконструкция медеплавильного завода в связи с переходом на кислородную плавку. В тресте № 162 по сетевому графику осуществляется строительство завода «Андижанирмаш». В тресте № 3 «Главташкентстроя» — реконструкция Ташкентского домостроительного комбината, в тресте № 165 — строительство предпортовой базы в Термезе, в тресте № 6 — сооружение фруктохранилища в Халкабаде.

Ценный эксперимент проводится в строительном управлении № 10 треста № 159 «Главташкентстроя». Здесь по проекту, разработанному под руководством сотрудника научно-исследовательского института экономики строительства Госстроя СССР инженера Ю. И. Бочкарева, возводится 21 объект.

Конечно, это только начало. Многое надо еще сделать, чтобы применение сетевых графиков на стройках республики стало массовым. Строители, освоившие этот метод, уже почувствовали, что он действительно улучшает оперативное руководство производством, помогает заранее определять узкие места и своевременно принимать необходимые меры. Можно надеяться, что они будут активными пропагандистами нового.

Все хорошее радует. Но надо помнить, что никакой график, в том числе и сетевой, не заменит собой материалов, конструкций, рабочей силы, механизмов, транспортных средств и других ресурсов, которыми должно своевременно обеспечиваться строительство.

Известно, что при существующей системе материально-технического снабжения материальные ресурсы рассредоточиваются по различным складам, каждая строительная организация имеет отношения со множеством поставщиков, на стройки передаются материалы нескомплектовайные, зачастую требующие дополнительной обработки на строительной площадке. Такая система не отвечает современному уровню строительного производства, и вопросы улучшения материального обеспечения требуют к себе самого пристального внимания.

Одним из главных вопросов совершенствования организации снабжения в строительстве является реорганизация органов снабжения строительных трестов. Опыт передовых строительных организаций страны показывает, что в условиях индустриального строительства, в трестах вместо существующих контор снабжения целесообразно создать управления комплектации. Они должны заниматься комплектованием каждого объекта материалами, конструкциями, подбирать техническую документацию и поставлять комплектно материалы непосредственно на объект; на них целесообразно возложить и контроль за использованием материалов в строительных (и специализированных) управлениях, на предприятиях строительной индустрии, подведомственных тресту. К работе в управлениях комплектации следует привлечь опытных инженерно-технических работников и экономистов.

Создание таких управлений, на мой взгляд, улучшит состояние складского хозяйства, позволит механизировать погрузочно-разгрузочные работы, упорядочить использование транспорта. За счет централизованного раскроя и доводки в специальных цехах материалы и изделия повышенной заводской готовности будут поступать на стройки в контейнерах без промежуточного складирования.

Руководство строительством на основе сетевого планирования, помимо перестройки органов снабжения, требует широкого внедрения во всех звеньях производства разветвленной сети диспетчерской службы, совершенных систем связи и получения информации, изменения программ подготовки инженеров и техников в учебных заведениях.

Перестройка в соответствии с решениями сентябрьского Пленума ЦК КПСС системы управления промышленностью, совершенствование планирования, усиление экономического стимулирования производства, улучшение системы материально-технического обеспечения, несомненно, создадут благоприятные возможности для внедрения передовых методов в строительстве. А это — путь к новым успехам.

Н. БУХВОСТОВ.

Начальник технического управления Министерства строительства Узбекской ССР, кандидат технических наук.

ЧАРВАКСКИЙ ДНЕВНИК



Когда уровень воды в водохранилище Чарвакской ГЭС поднимется до проектных отметок, пожалуй, на самом виду окажутся плотина, здание станции, а по ночам — огромное созвездие электрических огней. И строители, и старожилы Чарвака будут вспоминать о штурмовых днях, когда пробивались тоннели. Но это еще впереди.

А сегодня гидростроители спешат завершить работы, которые обеспечат наполнение чаши водохранилища. На этом снимке вы видите участок открытой трубы отводящего канала 11-метрового диаметра. Здесь полным ходом идут бетонные работы. Звенья бетонщиков Е. Клюева, М. Тюрюханова, А. Арсенова из бригады М. Мурашева уложили в блок очередную партию бетона.

Отсыпан выравнивающий слой опытной плотины Чарвакского гидроузла. Начата отсыпка основных слоев. Там, за бетонной броней трубы, уже вступили в действие два мощных гидромонитора, при помощи которых производится расчистка основания под тело плотины.

Скоро хлынут бурные воды Чирчика в отводящий канал, освободив место для строителей плотины. А когда плотина будет готова, мощные затворы перекроют горловину трубы. И заплещут волны нового моря, загудят турбины Чарвакской ГЭС.

Г. ЗОРИН,
В. ЧЕРНЫШЕВ.
Фото А. Ковалева.

СОВЕЩАЮТСЯ РАБОТНИКИ ОРГАНОВ ПРОКУРАТУРЫ

Два дня в Ташкенте проходила межреспубликанская учебно-методическая конференция руководящих работников органов прокуратуры Узбекистана, Таджикистана, Туркмении, Киргизии и Казахстана.

Участники конференции обменялись мнениями по ряду актуальных вопросов, связанных с дальнейшим укреплением социалистической законности.

(УзТАГ).

ВНИМАНИЕ: ОСТРЫЙ СИГНАЛ!

ЦЕХУ ГРОЗИТ ОСТАНОВКА

Впервые в Советском Союзе на Навоийском химическом комбинате построен и пущен цех по производству свободного цианамида — дефолианта для хлопчатника. Новый цех уже четыре месяца выдает продукцию. А недоделки, притом существенные, еще остались.

Так, например, не заизолировано около 90 процентов импульсных трубок малого диаметра систем контроля и автоматики.

Цех полностью автоматизирован. Здесь применены новейшие приборы, половина из них — опытные. Поэтому при первых же морозах импульсные трубки замерзнут, а это грозит остановкой цеха.

А вот товарищи из строительного управления № 2 «Стройтермоизоляция», где начальником участка Г. Решетников, до сих пор никак не окончат работы. Сначала они не хотели заниматься изоляцией труб, потому что не сумели отыскать смету в общей книге смет. Мы им помогли ее найти. Потом не могли найти чертежа детализировки изоляции трубок контрольно-измерительных приборов. Мы им нашли и этот чертеж. Тогда термоизоляционники пришли в цех, выкрасили технологическое оборудование в белый цвет и ушли.

«Комсомольский прожектор» комбината выпустил несколько тревожных «молний» и дал сигнал в общегородской штаб «КП». Но товарищи из «Стройтермоизоляции», как говорится, и в ус не дуют.

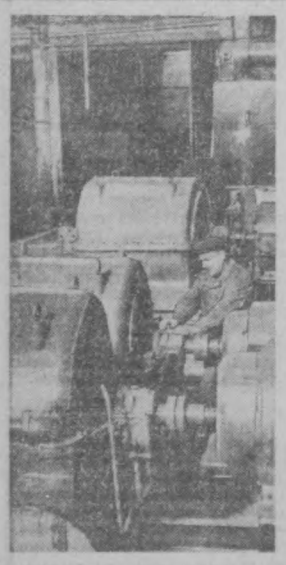
Мало того, месяц назад главный инженер треста С. Пастушков заявил: «Пусть четвертое строительно-монтажное управление поставит леса, тогда мы закончим работы по изоляции». Через десять дней приехал представитель управления, прошелся по цеху и сказал: «Мы здесь ставить леса не будем, так как высота до трубок не превышает четырех метров. В таких случаях леса ставят сами изоляционники».

В общем, одно управление валит на другое, а цеху грозит остановка.

Э. СИДДИКОВ.

Заместитель начальника цеха свободного цианамида, начальник штаба «Комсомольского прожектора» химического комбината.

г. Навои.



Коллектив третьего механосборочного цеха чирчикского завода «Узбекхиммаш» выполнил семилетнее задание. До конца года он даст сверх плана продукции на десятки тысяч рублей. Сейчас коллектив цеха достойно несет вахту в честь XXIII съезда КПСС. На снимке: готовые к отправке турбомашины, собранные в цехе.

Фото Р. Шамсутдинова. (Фотохроника УзТАГ).

ОПЫТ БОРЬБЫ С ВИЛТОМ

Вертициллиозное увядание (вилт) — распространенное заболевание хлопчатника, бич хлопководства. Ежегодно общие потери урожая от вилта составляют в республике десятки и сотки тысяч тонн. О размерах ущерба дают представление и такие цифры: в 1964 году в Ферганской области недобрали 43,8 тысячи тонн хлопка, или 8,9 процента валового сбора, в Андижанской области — 73,2 тысячи тонн, или 9,3 процента всего урожая.

В колхозах «Ленинград», имени Дзержинского, «Узбекистан» Наманганского, имени Энгельса, имени Ахунбабаева Ленинградского, «Гулистан» Избасканского, имени Ленина Янгиюльского районов и многих других в 1962—1964 годах вилтом было заражено от 40 до 75 процентов посевной площади. Снижение урожайности хлопчатника здесь доходило до 6—8 центнеров.

В настоящее время нет радикального метода борьбы, позволяющего быстро и полностью искоренить это заболевание. Однако наукой и передовой практикой разработан ряд мероприятий, которые при правильном и систематическом их применении значительно снижают вредоносность вилта.

К таким мероприятиям относятся: освоение севооборотов, посевы на хлопковых полях непоражаемых вилтом культур (рис, кукуруза и другие) или промежуточные посевы в межвегетационный период; заготовка здорового семенного материала, обеспечение нормальной густоты стояния растений; правильное применение удобрений, строгий водный режим; высокое качество и рациональное количество культиваций, обеспечивающих содержание поля в рыхлом и чистом от сорняков состоянии при минимальном повреждении корневой системы.

В республике имеется немало хозяйств, которые поняли важность рекомендуемых мероприятий, широко их применяют и уже получили положительный эффект.

Колхоз имени Энгельса Ленинградского района умело внедрил передовую агротехнику хлопчатника. Борьба за урожай здесь начинается с осени. После сбора урожая гуза-пая корчуют с корнями, вывозят за пределы полей и проводят глубокую пахоту. Это снижает запас инфекции вилта в почве и засоренность полей сорняками, которые являются хорошим субстратом для роста и развития вилтового грибка.

Большое внимание уделяют качеству предпосевной обработки почвы и подготовки семян, обеспечивая тем самым получение ранних, дружных и здоровых всходов. Густота стояния растений хлопчатника доводится до 100 тысяч растений на гектаре. Перед посевом и при посеве вносятся азотные удобрения, которые обеспечивают питание молодых растений сразу после их появления и этим усиливают их вилтоустойчивость.

Эти агротехнические приемы в сочетании с посевом хлопчатника сорта «153-ф», более устойчивого к вилту, но, к сожалению, дающего волокно невысокого качества, улучшение междурядных обработок и другие организационные мероприятия помогли колхозу повысить урожайность хлопчатника в 1964 году по сравнению с 1963 годом на пять центнеров и довести его до 30,7 центнера.

В совхозе «Савай» Курган-тепинского района в 1937—1940 годах посевы хлопчатника (сорт «8517») были довольно сильно заражены вилтом. Смена сортов (в 1942—1945 годах сорт «С-460», с 1947 года — «108-ф»), строгим соблюдением севооборота, высокой агротехникой совхоз добился того, что в 1955 году на посевах хлопчатника вилта почти не отмечалось.

Севообороты — основа высокой культуры поливного хлопководства. В зараженных вилтом хозяйствах освоение хлопково-люцернового севооборота и обеспечение правильного чередования культур — верное средство оздоровления полей. Люцерна, а также кукуруза, джугара и другие зерновые культуры практически не поражаются вилтом. Наоборот, при возделывании люцерны происходит ослабление жизнедеятельности возбудителя болезни в почве. Хлопчатник, посеянный по распаханной люцерне, хорошо развивается, сопротивляемость его заболеванию и урожайность повышаются.

Возбудитель вилта — микроскопический грибок — проникает в растения через повреждения корневой системы. Поэтому все мероприятия, направленные на сохранение корней, предохраняют растения от заражения.

В совхозе «Савай» строго контролируется качество и количество поливов и культиваций: поля не затапливаются, не переувлажняются и не пересушиваются после поливов. Излишние осенние поливы хлопчатника, особенно при низких температурах, приводят к загниванию корней и усилению вилта. Поэтому в совхозе осенние поливы проводят только в случае крайней необходимости. Особое внимание обращается на расстановку рабочих органов культиваторов, которые должны обеспечивать нормальное рыхление почвы без повреждения корней.

Положительное значение имеет внесение азотных, фосфорных и калийных удобрений. Они повышают устойчивость растений к заболеваниям. Работники совхоза уделяют большое внимание качеству сбора семенного хлопка: на семена отбирается хлопок из хорошо вызревших полноценных коробочек и только со здоровых растений.

При замене поражаемых вилтом культур непоражаемыми создаются условия, неблагоприятные для существования вилтового гриба, и вредоносность его значительно ослабевает. Особенно высокий эффект дают посевы риса. Конечно, это возможно лишь при условии достаточной обеспеченности водой и наличии мелиоративных условий, предотвращающих заболачивание.

При перемещении посевов хлопчатника на поля, ранее занимаемые овощными культурами, необходимо иметь в виду, что многие овощные (томаты, баклажаны, бахчевые и др.) поражаются вертициллиозным увяданием и посев хлопчатника после таких культур приведет к усилению заболевания. В равной степени и овощные, перемещенные на зараженные вилтом хлопковые поля, будут терять качество и количество урожая из-за поражения их вилтом.

Очень поленаты промывочные и запасные поливы, также сильно угнетающие грибки и создающие условия для получения дружных всходов, способных к сопротивлению болезни.

Поучительна практика колхозов «Ленинизм», «Москва» Багдадского, имени Свердлова Калининского, совхозов «Дальварзин» № 1, «Дальварзин» № 2 Бекабадского районов. Высевая озимую рожь в качестве промежуточной культуры, в этих хозяйствах значительно снизили степень зараженности и вредоносности вилта.

При внедрении промежуточных посевов необходимо обеспечить высококачественную предпосевную обработку почвы на полях, вышедших из-под посевов ржи. Следует широко применять минеральные удобрения в допосевной или припосевной периоды, так как после посева ржи в почве уменьшается плодородие.

Хлопководство пока не имеет одного определенного «рецепта» по борьбе с вилтом. Но, вооруженные методами передовой агротехники, хлопкоробы, безусловно, могут свести вредоносность заболевания до минимума.

З. ТКАЧЕВА.

Старший агроном Министерства сельского хозяйства Узбекской ССР.

Н. МИРПУЛАТОВА.

Кандидат сельскохозяйственных наук, руководитель отдела вилта института защиты растений.

И. КИЧАНОВА.

Кандидат сельскохозяйственных наук, заведующая лабораторией института защиты растений.

СОВЕТЫ СПЕЦИАЛИСТОВ

ГЛАВНЫЙ АРБИТР — ПОКУПАТЕЛЬ

Репортаж с выставки тканей

Стройные миловидные девушки, переодеваясь с быстротой, какая вызвала бы зависть даже у Аркадия Райкина, сменяют друг друга на помосте. В демонстрационном зале Ташкентского ЦУМа идет показ новых моделей женского платья. Свободная и удобная одежда для дома. Элегантные выходные платья. Сарафаны. Халаты. Пижамы. Пляжные ансамбли. И все это — из хлопчатобумажных тканей.

Они здесь же, на стендах выставки. Шестнадцать видов хлопчатки. Ситец. Сатин. Майя. Бязь. Фуляртин. Румбида. Молния.

Их украшают 176 различных рисунков — плод творческого воображения нескольких поколений художников. Товар на все вкусы. Здесь есть набивные ситцы с вышными «натуральным» розами на гладком фоне, пользующиеся устойчивым спросом на селе, где из них шьют одеяла и курпачи (подушки в виде валиков). А чуть дальше вы увидите современные рисунки — то с мягкими переходами, напоминающие размытую акварель, то построенные на эффекте контрастов.

Но как представить это многоцветье тканей в виде платья? Как оно будет выглядеть? На каком фасоне остановиться? А чем отделать? Над всем этим невольно задумывается каждый, кто проходит вдоль стендов выставки, о которой уже писала «Правда Востока».

Организаторы выставки поспешили на помощь покупателю. Они устроили «премьеру» Ташкентского Дома моделей. На «ситцевой ярмарке» состоялось девять сеансов демонстрация моделей одежды. Показаны 34 новинки из дешевой и нарядной хлопчатки.

Самым главным арбитром выставки тканей, которая была открыта для обозрения целую неделю, стал по праву покупатель. Он и высказал свое мнение на конференции, устроенной перед закрытием выставки. Воздавая должное труду дессинаторов, художников и колористов, он судил о продукции Ташкентского текстильного комбината доброжелательно, но требовательно.

— На прилавках магазинов хотелось бы видеть более богатый ассортимент хлопчатобумажных тканей. Почему так мало выпускается поплина, мальмали, фланели? А не смогли бы текстильщики освоить производство жатого ситца?

— Цветовая гамма тканей должна быть разнообразнее, звучнее, а красители более прочными, нелинючими.

— Организуйте при ЦУМе стол заказов, который бы учитывал и выполнял заявки покупателей.

На вопросы покупателей ответил директор ситцепечатной фабрики В. Г. Емелин, рассказавший подробно о предпринимаемых мерах по улучшению качества продукции.

— Интересы потребителя для нас — превыше всего, — заключил В. Г. Емелин. — Коллектив фабрики приложит все усилия, чтобы наши изделия могли соперничать с зарубежными и завоевали безоговорочное признание потребителя.

И. УСТИМЕНКО.

НАГРАДА ХЛОПКОРОБАМ

Коллегия Министерства сельского хозяйства Узбекской ССР наградила 1.095 особо отличившихся хлопкоробов и специалистов сельского хозяйства, непосредственно занятых в производстве и получивших высокий урожай хлопка, нагрудным значком «Мастер хлопководства». Среди награжденных — бригадир колхоза имени Ленина Джизакского района Турсунбай Мукимов, звеньевой колхоза имени Тельмана Букинского района Туйчи Хаджиев, звеньевой колхоза «Правда» Орджоникидзевского района Кенжа Зияев, механик-водитель хлопкоуборочной машины совхоза имени XX партсъезда Кировского района Ферганской области Мухамаджан Акбаров, управляющий отделением совхоза «Большевик» Кировского района Сырдарьинской области Толеган Шиналиев и другие.

А. МИРКАМИЛОВ.

ПЛЮС ЗАИНТЕРЕСОВАННОСТЬ...

Заведующий животноводческой фермой совхоза «Фергана» Камал Исмаилов два раза подчеркнул жирной чертой колонку цифр в блокноте и с удовлетворением сказал:

— В среднем три тысячи килограммов на одну корову. Годовое обязательство выполнено.

— А сколько дала Мальва? — спросила находящаяся здесь доярка Мингуль Газиева.

— 4.600.

— А Радуга?

— Радуга — 4.800. Но рекорд побила Минога — 5 тысяч килограммов.

Вот уже несколько лет подряд в областной сводке по производству молока хозяйствами Ферганской области совхоз «Фергана» неизменно занимает первое место. Занимает прочно.

Значительно снизилась здесь и себестоимость продукции. Сейчас килограмм молока обходится совхозу в 11,9 копейки при плане 12,3 копейки. В результате если в минувшем году совхоз получил от реализации молока 8 тысяч рублей дохода, то в нынешнем году — только за девять месяцев — 14 тысяч.

Совхоз «Фергана» — специализированное садово-виноградарское хозяйство. Животноводство здесь — второстепенная отрасль. Но на ферме работают настоящие энтузиасты своего дела, люди, чувствующие глубокую ответственность за порученный участок. Это и определяет успех. На вопрос об остальных его условиях Камал Исмаилов ответил:

— Прежде всего научное ведение животноводства.

Все 80 коров совхоза — местной улучшенной породы. Через каждые три-четыре года меняются племенные бычки, это позволяет постоянно держать высокую продуктивность, удои, ни одна корова не остается яловой.

— Далее корма, конечно. Под кормами в хозяйстве занято всего 24 гектара. Но используются они с большим толком. Нынешней весной, например, на 14 гектарах был посеян горох, после сбора его посеяли кукурузу на силос. Урожайность около 700 центнеров зеленой массы с гектара. На 10 гектарах кукурузу собрали на зерно. Кроме того, на выращивании свеклы используются междурядья молодых садов. Поэтому кормов вдоволь, расходуются они по рациону, при строгом учете.

— Плюс ко всему — заинтересованность животноводов, — говорит К. Исмаилов.

На ферме занято всего 10 человек. Но каждый из них выполняет по две-три обязанности. А заработок — от надоя, приплода, и заработок немалый.

— Доярка Газиева, например, — продолжает Исмаилов, — надоила за десять месяцев свыше 90 тысяч литров молока — больше чем по три тысячи от каждой коровы. За это ей уплачено 1.043 рубля. За получение молодняка — 106 рублей, а за высокий его привес — 354 рубля. Итого за 10 месяцев — 1.503 рубля.

Примерно такие же заработки у доярок Заким Юлдашевой, Нурии Бектаевой и у других работников животноводства. Сейчас на ферме начался осенний отел коров. С каждым днем увеличиваются надои.

— Думаем, что до конца года получим в среднем от каждой коровы еще не менее 250—300 килограммов, — подводит итог Камал Исмаилов.

И. ЛЯСКАЛО,
Ю. РУННОВ.

г. Фергана.

СБОРНЫЕ, ВЫСОТНЫЕ

ГОРОД РАСТЕТ ВВЕРХ ● В НАБОРЕ — ДВАДЦАТЬ ОДНА ДЕТАЛЬ ● ШИРОКИЕ ПЛЕЧИ ЖЕЛЕЗОБЕТОНА ● СТЕКЛЯННЫЕ БАШНИ ● ВПЕРВЫЕ В СТРАНЕ ● ДЕВЯТИЭТАЖНЫЙ ДОМ — ЗА ТРИ МЕСЯЦА

За несколько минут мы собрали дом. Поставили колонны, уложили на консоли балки, покрыли их плитами. Подвесили террасы и стеновые панели — и готов целый этаж. Потом опять пошли в ход колонны, балки, перекрытия — и дом стал выше еще на этаж, и еще на один.

Мы «строили» на столе, в одном из кабинетов «Ташгипрогора». В коробке, из которой брали детали, был двадцать один отсек. Но на одном из ташкентских заводов сборного железобетона — № 6 — уже комплектовалась другая чудесная «коробка» — с колоннами, плитами, панелями в натуральную величину. И были эти детали тоже 21 типа, как в модели.

— Этого достаточно для сборки девятиэтажного дома, — сказал главный инженер проекта Н. А. Голубов.

Сборные дома для Ташкента не новость. Уже возникли очертания и девятиэтажных зданий — на улице Шота Руставели. А вот такого сочетания — «сборный девятиэтажный» — в Ташкенте еще не было. И не только в Ташкенте, если учесть, что проект «Ташгипрогора» предназначен для сейсмической зоны.

Конструкция, предложенная ташкентскими архитекторами и инженерами, гарантирует девятиэтажному дому высокую устойчивость. Основным звеном каркаса стала «крестовина» — колонна с четырьмя большими консолями. Это очень важная особенность — широкие консоли — «плечи», на которые ложится тяжесть балок и перекрытий. Самые большие нагрузки действуют у самых колонн, а именно там и соединялись они с балками. Как бы аккуратно ни выполняли эту операцию на строительной площадке, как бы тщательно ни «замоноличивали» стык бетоном, — нельзя было доверять таким конструкциям огромные нагрузки.

«Крестовина» — колонна, изготовленная на заводском полигоне как единое целое, с четырьмя широкими «плечами».

Другая особенность сборного каркаса — его «гибкость». В сочетании с другими конструктивными решениями это позволяет противостоять подземным толчкам.

Под стать высотному дому и детали, из которых он собирается. Двумя плитами перекрывается целиком многокомнатная квартира. Одна панель становится ее стеной... И достав из чудесной «коробки» тысячу девятьсот пять деталей двадцати одного типа, кран сложит из них огромный дом. На все дело понадобится три месяца.

Представим, что дом уже поднялся, — это дело недалекого будущего. Даже места для первых девятиэтажных уже выбраны — на проспекте Дружбы народов, прокладываемом от Чиланзара к сердцу бывшего «старого города»—Комсомольской площади, на улице Энгельса, Пушкинской и других магистралях. Давайте, не заглядывая в магазин, занимающий первый этаж, поднимемся в одну из квартир, желательно — повыше. Потому что путешествие от этажа к этажу само по себе заслуживает внимания. Мы совершим его в стеклянной башне — в одной из лифтовых башен, примыкающих со двора к дому. Поднимаясь, мы увидим с тридцатиметровой высоты сквозь прозрачные стены панораму города.

В какую квартиру постучать? Здесь есть жилье на любой состав семьи. 88 квартир — на одну, две, три, четыре, пять комнат... И все они — удобные. Вот трехкомнатная квартира — с просторной столовой, спальней, детской, с удобной передней и кухней, с открытой террасой. Кстати, и террасы, и балконы, и солнцезащита крепятся на тех же «крестовинах». Все на них держится...

У обитателей такой квартиры не будет больших забот о мебели — здесь много встроенных гардеробов и стеллажей.

Чтобы воплотить проект, подготовленный группой специалистов института, понадобилась большая экспериментальная работа, решение ряда технологических проблем. Большим успехом коллектива завода сборного железобетона и конструкторского бюро «Главташкентстроя» явилось освоение — впервые в строительной практике — выпуска крупных пространственных деталей — «крестовин». Первые стеновые панели из керамзитобетона даст домостроительный комбинат. В дальнейшем будет налажено серийное производство панелей, плит перекрытий и других деталей.

Экзамен нового проекта уже начинается. Часть конструкций, предназначенных для девятиэтажного дома, будет использована в другом здании, возводимом на улице Навои. На территории завода решено провести совместно с Ташкентским зональным научно-исследовательским институтом экспериментального проектирования еще один опыт — собрать из готовых деталей два этажа и испытать их по широкой программе.

...Девятиэтажные жилые дома, которые пока можно рассматривать лишь на моделях и планшетах, уже ставятся на большой конвейер. Скоро они станут украшением столицы Узбекистана. Решения, найденные ташкентскими архитекторами, конструкторами, строителями, технологами, помогут и другим городам, расположенным в зоне высокой сейсмичности, обзавестись высотными сборными домами.

Е. ЕФИМОВ.
[Корр УзТАГ].

НАВСТРЕЧУ ВЫБОРАМ НАРОДНЫХ СУДЕЙ

ПО ПРИЗВАНИЮ

„ЛЮДИ, как реки: вода во всех одинаковая и везде одна и та же, но каждая река бывает то узкая, то быстрая, то широкая, то тихая, то чистая, то холодная, то мутная, то теплая. Так и люди...» — эти слова Льва Николаевича Толстого еще школьницей Клава Брова не случайно записала в свой дневник. С юных лет у нее тяга присматриваться к людям, замечать в них то, что они порой сами в себе не замечают. И говорить людям правду в глаза. Это нелегко, некоторых о т т а л к и в а е т навсегда. Но она убеждена: каждый человек должен знать, что портит его. Не случайно уже в далекие школьные годы, к о г д а между одноклассниками возникал какой-нибудь «серьезный» конфликт, кто-то проявлял несправедливость, совершал нетоварищеский поступок, — ребята обращались к Клаве: рассуди.

Она терпеливо вникала в суть дела, и выводы ее всегда были справедливы.

— Ты, конечно, поступишь на юридический, — говорили ей подруги,—или станешь психологом, или педагогом.

Однако все планы рухнули. Грянула война. Клава Брова предъявила аттестат об окончании десятилетки не в приемной комиссии юридического института, как мечтала прежде, а начальнику военной школы младших авиаспециалистов. Он полистал документы и, взглянув на хрупкую девчонку, сказал:

— Придется подождать.

— Мне нельзя ждать, — вскинула голову Клава. — И вообще, как можно сомневаться в способностях человека, не проверив его в деле?

Начальник школы внимательно посмотрел на человека, которому едва исполнилось семнадцать, у которого непокорными дужками торчали косички из-под берета. Но не мог он не заметить и твердого, волевого взгляда девушки.

Словом, Клава Брова добилась своего: стала курсантом военной школы младших авиаспециалистов. Начались полные забот и тревог дни боевой учебы. Не все давалось с хода. Упорство, прилежание, самодисциплина — без этих качеств Клава не смогла бы достичь желаемых результатов. Через полгода курсант Брова получила военную специальность.

Днем и ночью, в любую погоду уходили ввысь самолеты с аэродрома, неся смертоносный груз для уничтожения фашистских захватчиков. Среди тех, кто снаряжал самолеты к бою, до конца войны несла службу Клава.

А когда отгремел салют победы, девушка в летной форме пришла в Ташкентский юридический институт. Свою мечту она пронесла сквозь испытание войной. И вот — мечта сбылась!

В непривычной тишине библиотеки Клавдия Брова вдумчиво перечитывала все, что значилось в программе, искала дополнительную литературу. Она понимала: чтобы стать настоящим юристом, надо знать много больше, чем требует программа.

Как и другие студенты, Клава проходила практику в органах суда и прокуратуры. Но в отличие от некоторых студентов все поручения она доводила до конца, самым добросовестным образом.

За годы учебы было все: успехи и неудачи, сомнения и поиски. Но вот пришел день, когда ей вручили диплом об окончании института, когда, развернув его, прочла, что ей, Клавдии Назаровне Брове, присваивается квалификация юриста. Словно крылья выросли: такое широкое поле деятельности открывалось перед ней!

Клавдия Назаровна с головой ушла в работу. Знания, приобретенные упорным трудом, помогали ей успешно разбираться в самых сложных судебных д е л а х.

Вскоре после окончания института ее избрали членом Ташкентского областного суда. Здесь Брова работала более восьми лет. Много дел прошло через ее руки, порой весьма объемистых, запутанных, каверзных. В конце 1957 года Клавдию Назаровну Брову избрали народным судьей Центрального района Ташкента, а с мая 1960 года она стала старшим народным судьей Ленинского района города.

Человек на скамье подсудимых... Клавдию Назаровну всегда волнует не только сам этот факт. Она ищет причины. Что привело сюда человека? Какие условия способствовали его падению? Опытный судья знает: чтобы подсудимый понес заслуженную кару, мало разбираться в кодексах, надо глубоко понимать сложные жизненные явления, уметь вникнуть в тайники души человеческой.

Каждое «дело» для нее всегда не только напряженная работа, но и учеба. Брова учится лучше понимать людей, разбираться в психологических тонкостях — такова первейшая обязанность судьи.

Много забот у судьи. Каждый день приносит новые. И всегда перед ним стоит ответственнейшая задача: восстановить справедливость. То необходимо разыскать и принудить выполнять свой долг по отношению к ребенку злостного неплательщика алиментов. То надо поинтересоваться, как ведет себя в быту и на производстве осужденный условно. То проверить сигнал о том, что подросток, взятый на поруки, снова сбивается с пути. Да разве можно перечислить все вопросы, которые приходится решать судье!

Часто можно видеть Клавдию Назаровну на предприятиях района, в общежитиях. Она консультирует представителей товарищеских судов, часто встречается со своими избирателями. Встречается, чтоб рассказать им о новых законодательных актах, разъяснить отдельные положения законов, ответить на волнующие их вопросы.

Каждый день у народного судьи насыщен до предела. Когда у Клавдии Назаровны спрашивают:

— Скажите, бывают ли у вас праздничные дни?

Она, улыбаясь, отвечает:

— Бывают. Это когда удается распутать до конца тяжелое дело. Или вернуть подростка на правильный путь. Или воздействовать на неблагодарных детей, забывших о своих обязанностях по отношению к престарелым родителям.

Так, недавно Клавдия Назаровне пришлось заниматься делом 70-летней женщины: ее оставили без материальной помощи четыре сына. Суд добрался до каждого из них, хотя это было и не так просто. Одного, например, разыскали в Ялте, другого — в Куйбышевской области. И заставили помогать престарелой матери.

Таких своеобразных праздников немало на пути народного судьи. Помогать тем, чье право нарушено, добиваться справедливости в большом и малом, находить в людях то, что они порой сами в себе не замечают, по-прежнему всегда говорить правду в глаза, чтобы каждый становился лучше, красивее,—вот ее жизненные правила. Коммунистка Клавдия Назаровна Брова — судья по призванию.

Л. ЗОННЕНБЕРГ.



Тридцать лет работает за рулем автомашины коммунист Абдурахман Оразбаев, которого вы видите на нашем снимке. Работая шофером первого класса тамдынской автобазы № 94 Бухарской области, он служит примером образцового отношения к труду. Много лет Абдурахман водит свой автомобиль по пескам Кызылкумов, доставляя корма и другие грузы на овцеводческие фермы колхозов и совхозов. Вступив в соревнование в честь предстоящего съезда партии, Оразбаев добивается наилучших производственных показателей.

Фото Э. Каримова.

ЗЕЛЕНЫЕ ДРУЗЬЯ В ОПАСНОСТИ

Мне довелось работать по проверке распространенности в Ташкенте вредителей зеленых насаждений. И то, что я увидел, не может не вызвать самой серьезной тревоги. Многие зеленые насаждения города заражены вредителями. Из-за яблоневого клопика, паутинного клещика, тли немало деревьев, особенно яблонь, еще с середины лета сбросили листву. От плодожорки осыпались яблоки в саду Ташкентского государственного университета. Здесь же «потрудились» грушевая медяница и другие вредители. Городской усач губит карагачи по улице Льва Толстого, тополя по улице Манжары, насаждения в сквере имени Фрунзе. Тысячи молодых саженцев и плодовых деревьев по улице Чайка, по улицам Первого и Второго спутников в Октябрьском районе, в поселке «Победа» Ленинского района буквально истребляет простой паутинный клещик. Краса Ташкента—розы — сплошь болеют мучнистой росой.

Мириться с таким положением нельзя.

Во время проверки многие руководители предприятий, организаций, учреждений в ответ на наши упреки спрашивали:

— А где же агрономы? Где приобрести аппаратуру, яды, удобрения? Где, наконец, получить хотя бы консультацию?

Многие в Ташкенте, к сожалению, не знают о существовании городской конторы защиты растений, общества охраны природы, комбината услуг «Шарк», так как эти организации себя почти не рекламируют.

Я решил побывать в некоторых организациях, призванных заботиться о зеленом друге, узнать, что нужно сделать для предотвращения гибели деревьев, кустарников, цветов.

Вот что я услышал.

Старший агроном Октябрьского райкомхоза А. БУРКОВНИКОВА:

Вопросу защиты растений давно пора уделить серьезное внимание. В нашем районе, например, больше, чем в каком-либо другом, санаториев, детских садов. Но и там, и на новых улицах борьба с вредителями по существу почти не ведется. Дело в том, что не хватает механизмов и материалов, да и руководители предприятий, учреждений, многие жители попросту пренебрегают этим важнейшим делом.

Старший агроном Ленинского райкомхоза М. ЕРЕМЕЕВА:

В нашем районе около двух миллионов зеленых насаждений и почти все, в той или иной степени, заражены вредителями. А они, в свою очередь, заражают молодняк, который мы высаживаем ежегодно. Городская контора защиты растений не в состоянии обеспечить нас всем необходимым для борьбы с вредителями и болезнями, а районное отделение общества охраны природы бездействует. В городе нет ни одного магазина по продаже садовых инструментов, удобрений, ядоматериалов, легкой аппаратуры.

А ведь во многих городах страны — Москве, Пятигорске, Ростове-на-Дону и других—охране зеленого друга уделяется огромное внимание. Опыт этих городов нужно перенять.

Заместитель председателя городского общества охраны природы И. РЕМИСКЕВИЧ:

За последние годы сельхозвредители наносят огромный вред зеленому наряду столицы республики, а борьба с ними ведется плохо. Первая станция защиты растений была организована в 1938 году, но затем в 1940 году ее работники и вся аппаратура были переданы специальному отряду по борьбе с червецом комстока. В 1948 году отряд по борьбе с червецом комстока был расформирован, и городскую станцию защиты растений вновь возродили. Всю работу ей пришлось начинать сначала. А в нынешнем году — снова перестройка — на базе станции создали городскую контору озеленения, ирригации и защиты растений. Сплошные перестройки, а зеленый друг страдает. Роль общества охраны природы практически свелась к деятельности нескольких штатных работников. А как много оно могло бы сделать при массовом участии горожан, студентов и школьников в благородном деле охраны природы.

Крайне необходимо открыть в Ташкенте магазин, где должно быть все — от садового ножа до удобрений, ядоматериалов— и где люди могли бы получить консультацию.

Агроном комбината услуг «Шарк» И. КАСЫМОВ:

С мая нынешнего года мы пытаемся организовать борьбу с сельхозвредителями в индивидуальных хозяйствах города, являющихся очагами распространения вредителей и болезней зеленых насаждений. Но возможности у нас весьма ограничены. Пока удалось выпросить у «Сельхозтехники» только три ранцевых опрыскивателя и немного ядоматериалов. Трудно сделать что-либо существенное с таким оснащением...

* * *

Все специалисты единодушны в том, что без участия горожан нельзя множить зеленое богатство Ташкента, обезопасить его от многочисленных вредителей.

Так сделаем же борьбу за охрану зеленой красы столицы Узбекистана нашим повседневным делом!

В. СЕЛИХОВИЧ.
Заслуженный агроном Узбекской ССР.

СО ВСЕХ КОНЦОВ РЕСПУБЛИКИ

СООБЩАЮТ КОРРЕСПОНДЕНТЫ УЗБЕКСКОГО ТЕЛЕГРАФНОГО АГЕНТСТВА

КАНАЛЫ МОНТИРУЮТСЯ С КОЛЕС

Ирригационные каналы монтируются здесь прямо с колес и прокладываются... по воздуху. «Воздушные» каналы, как называют в Голодной степи железобетонные лотковые оросители на опорах, уже протянулись на расстояние в 1.400 километров. Сейчас в жизни этих необычных водных магистралей, хорошо сберегающих влагу, наступил новый этап — они стали еще прочнее и еще дешевле. Строительство первых оросителей с более надежным — раструбным соединением началось в целинном совхозе номер 19.

Новыми стали и сами опоры. Железобетонная свая пришла на смену сразу трем деталям — фундаменту, стойке и седлу. А количество операций при монтаже сократилось втрое. Есть и другое преимущество: новые опоры увереннее держат на своих плечах тяжелый груз, не оседают в землю.

За предстоящие пять лет каналы, которые сходят с конвейера Бекабадского завода железобетонных изделий, удлинятся в Голодной степи еще на 1.800 километров.

АППАРАТУРА — КИНОТЕАТРАМ ИРАНА

Комплекты первоклассной аппаратуры для кинотеатров Ирана начал изготовлять Самаркандский завод «Кинап». Узбекское предприятие взялось поставить в соседнюю страну усилительные и распределительные устройства и другое оборудование для восьми кинотеатров.

В ДРУЖБЕ С КРАСОТОЙ

Вопросам эстетического воспитания была посвящена очередная конференция дошкольных работников областного центра Сурхандарьи — Термеза. Были заслушаны доклады об эстетическом воспитании детей средствами художественной литературы, музыкального и изобразительного искусства, о физическом воспитании, художественном оформлении детских садов.

ПОПРАВКИ К ИСТОРИИ

Народ бережно сохранил в памяти и донес до наших дней поэтические шедевры Ажинияза — классика каракалпакской литературы. Все его произведения собраны и опубликованы со слов импровизаторов — бахсы и сказителей. Считалось, что до революции его стихи нигде не публиковались.

Недавно в отделе рукописей и редких книг центральной научной библиотеки Академии наук Казахской ССР обнаружены тексты стихотворного состязания Ажинияза Косыбаева с казахской поэтессой Мемеш, опубликованные в газете «Туркестан уалаятынын газети» («газета Туркестанской области») в августе и сентябре 1878 года.

Изучая эту находку, каракалпакский фольклорист К. Мамбетназаров уточнил годы посещения Ажинияза казахских степей и внес поправку в биографию поэта. Теперь точно установлен год рождения Ажинияза — 1811-й.

ДЛЯ ДЕТЕЙ ХОРЕЗМА

В Ургенче открылась областная детская библиотека. Она располагает большим фондом книг и уже установила связи с крупными книжными центрами других городов.

Новая библиотека станет в области центром всей работы по пропаганде детской литературы.

АМЕРИКАНСКИХ АГРЕССОРОВ — ВОН ИЗ ВЬЕТНАМА!

Гнев и возмущение вызывают у трудящихся Узбекистана кровавые преступления американской военщины на вьетнамской земле. Участники проходящих в республике митингов решительно поддерживают требование всего прогрессивного человечества: Янки, прочь из Вьетнама!

Многолюдным был митинг протеста на Ташкентском текстильном комбинате.

Выражая мысли и чувства всех производственников, р а б о т н и к школы ФЗУ Татьяна Иванова заявила:

— Каждый из нас с волнением следит за героической борьбой вьетнамского народа против заокеанских душителей свободы. Мы гордимся подвигами наших вьетнамских братьев и сестер и твердо уверены, что их правое дело восторжествует, что нет такой силы, которая могла бы поставить на колени борцов за свободу и национальную независимость. Мы с вами, дорогие вьетнамские друзья!

Людмила Кундухова, секретарь комитета комсомола комбината, от имени молодых текстильщиков сказала:

— Советские люди считают своим интернациональным долгом поддержать народ Вьетнама в его справедливой борьбе. Мы не можем спокойно смотреть на то, как над миром вновь встает зловещее зарево войны. И мы говорим империалистам США: Руки прочь от Вьетнама!

В единодушно принятой резолюции участники митинга заклеймили позором расположившуюся американскую военщину, выразили свою солидарность с борющимся народом Вьетнама.

Митинги протеста против вмешательства США во внутренние дела вьетнамского народа состоялись в Кокандском педагогическом институте, на Андижанской швейной фабрике имени Володарского, в сельхозартели имени Энгельса Гиждуванского района, на многих других предприятиях и стройках, в колхозах и совхозах республики.

(УзТАГ).

МЕХАНИЧЕСКИЙ БУХГАЛТЕР

ДЖИЗАК, 3 декабря. (**По телефону от соб. корр.**). Здесь создана вторая в Узбекистане (после Янгиюльской) городская машинно-счетная станция, которая будет находиться в ведении областного статистического управления. Помимо обычных вычислительных и суммирующих машин, установлены крупные перфорационные машины и табуляторы.

Станция будет обслуживать в первую очередь колхозы и совхозы Джизакского, Фаришского и Зааминского районов и районные центральные бухгалтерии. Здесь будут начисляться зарплата и вестись другие бухгалтерские операции. Открыты курсы по подготовке работников для станции.

Уже теперь Джизакская машинно-счетная станция выполняет отдельные заказы. В декабре она будет пущена на полную мощность.

А. ХАЙРУТДИНОВ.

АГИТАТОР ПРИШЕЛ К ИЗБИРАТЕЛЯМ

Шестьдесят пять человек насчитывает агитколлектив колхоза имени XXII партсъезда Хивинского района. Все они сейчас активно включились в подготовку к выборам народных судей.

Агитаторы Машарип Абдирахимов, Рузимет Эрнафасов, Матназар Сагдуллаев, Сотим Джуманиязов—частые гости в домах колхозников. Они уже провели по нескольку бесед на темы: «Советская избирательная система — самая демократическая в мире», «Права и обязанности избирателя». Очень популярны среди односельчан беседы о решениях сентябрьского Пленума ЦК КПСС.

Людно вечерами в колхозном агитпункте. Здесь всегда можно почитать свежие газеты и журналы, получить нужную консультацию, послушать интересную лекцию.

М. ХОДЖАЕВ.

Хивинский район.



Для получения дешевых удобрений высокого качества труженикам Ферганского завода азотных удобрений необходима быстрая и точная информация цеховых лаборантов о ходе технологических процессов. До последнего времени такие сведения поступали медленно и не всегда бывали точными. Чтобы избежать ошибок, работники центральной заводской лаборатории решили разработать наиболее совершенную методику проведения анализов, обучить этому лаборантов и установить необходимые приборы в цехах. На снимке: работница центральной заводской лаборатории Н. Г. Веремьева за разработкой нового метода анализа жидкостей.

Фото Г. Бойко. (Фотохроника УзТАГ).

НАВЕКИ

БУХАРА, 3 декабря. (Соб. корр. «Правды Востока»). Школа в кишлаке Хазарма Бухарского района носит имя бывшего своего ученика Нарзи Раджабова. Здесь за партой сидел юноша с отважным сердцем. Когда началась Великая Отечественная война, Нарзи ушел на фронт. Он уничтожил в боях несколько сот фашистов. Героизм бесстрашного пулеметчика из кишлака Хазарма отмечен высшей правительственной наградой — званием Героя Советского Союза.

Старший сержант Нарзи Раджабов погиб, защищая Родину. Свято чтят его память односельчане. Недавно в колхозе имени Ленина был установлен ему памятник. На постаменте — устремленный вперед молодой воин с гранатой в руках. Навеки встал он на земле родного кишлака...

Г. КРАКОВСКИЙ.

КУДУКЧИ ИДЕТ ПО УСТЮРТУ

У воды и без воды. Эти слова хорошо определяют многие районы Каракалпакии. Вода как будто рядом, здесь, под ногами. Но близок локоть, да не укусишь. Надо найти ее, суметь поднять на поверхность и использовать для нужд человека. Недаром профессия строителей колодцев — кудучи издавна считается одной из самых почетных.

Обводнением засушливых районов сейчас занимается Каракалпакское строительно-монтажное управление Министерства мелиорации и водного хозяйства Узбекской ССР под руководством Ю. В. Вербицкого. Самый трудный «орешек» для современных кудучи — каменистое плато Устюрт.

Много тайн хранит Устюрт. И одна из них — вода. Упорно прячет ее сухой суровый Устюрт. Ведь коль будет вода на Устюрте, потеряет он свою неприступность. И прячет он воду, как самую большую драгоценность, под семью замками. «Тяжел» грунт на плато. Нелегко обводнителям заглянуть в недра земли.

По-всякому пытались покорить Устюрт обводнители. Пробовали по окружности будущего колодца пробивать несколько скважин, а потом перемычки вынимать вручную. Но Устюрт оказался сильнее, и такой метод не оправдал себя — осыпалась порода, работа шла медленно, да и процент риска был слишком большим.

И решили тогда: бурить до отметки весь ствол колодца. Дело пошло живее. Только в этом году на Устюрте заложено таким способом 35 колодцев. Расположены они в 10—12 километрах друг от друга с тем расчетом, чтобы обводнить около 370 гектаров устюртной площади.

Сейчас на повестке дня у обводнителей новый объект — сооружение 20-километрового отвода от магистрального водовода от КС-6 до КС-7 к поселку Урга. К тому самому поселку Урга, где когда-то, по легенде, на безводном берегу Арала пряталась от гнева своего отца прекрасная Урга. Новый водовод даст воду рыбозаводу и рыболовным колхозам.

Прокладка водовода сопряжена с большими трудностями. Климат здесь не из мягких, но в октябре будущего года водную артерию нужно сдать, а в этом году освоить 70 тысяч рублей.

Идут работы и на Сарымсайском массиве. Здесь кончается строительство водопровода для обводнения пастбищ. Осталось проложить 9 километров полиэтиленовых труб. А на будущий год предстоит прокладка второй нити — в 60 километров. Намечается полиэтиленовый водовод в Чукуркале.

Уступает Устюрт. Смело идут по нему советские разведчики недр, газовики, строители колодцев — кудукчи.

В. ЗИМЕНКО.

Плато Устюрт.



Всегда интересны выступления коллектива художественной самодеятельности клуба колхоза имени «Правды» Ордженикидзевского района. Его программа разнообразна и содержательна. На снимке вы видите танец «Пахта», который исполняют члены танцевального кружка Малика Муратова, Михаббат Артыкова, Даджигуль Тиланова и Мастура Махмудова.

Фото В. Сиротнина.

ПРОБЛЕМЫ НАШЕГО СПОРТА

КОРОЛЕВА БЕЗ СВИТЫ

В общем-то наши довольно-таки скромные успехи — восьмое место у женщин и одиннадцатое у мужчин на легкоатлетическом первенстве 1965 года в Алма-Ате — не были неожиданностью. В столице Казахстана ни одны узбекский спортсмен — разве что С. Арзуманова — не показал результатов гроссмейстерского класса. Случайность? По-моему, закономерность. Иначе и не могло быть, если из года в год свита королевы спорта—легкой атлетики — не пополняется молодыми талантами (а может, мы их плохо ищем?).

Немного поутихла боль от алма-атинской неудачи наших легкоатлетов, и, мне кажется, сейчас самое время разобраться в ее причинах и тем самым уйти от поражения на предстоящей через два года четвертой Спартакиаде народов СССР.

Нашим тренерам есть над чем подумать. И в первую очередь, очевидно, о способной молодежи.

В Алма-Ате мы выставили по одному участнику во многих видах легкой атлетики. На старт бега на 5.000 и 10.000 метров наши спортсмены вообще не вышли; мы заранее были уверены, что они не смогут войти в число 17 лучших, — а ведь именно эти 17 по новому положению принесут команде заветные очки. Из Алма-Аты мы привезли 11 «баранов». Их «подарили» республике даже такие сильные спортсмены, основные участники сборной, как Н. Скориков, В. Ломакин, А. Кузьмин. Мне хочется подчеркнуть еще одно обстоятельство: из 11 нулевых результатов 9 были на уровне первого разряда. Многие тренеры такими «успехами» не только довольны, но даже и гордятся. Да, несколько лет назад им можно было радоваться. Но теперь, когда Центральный совет Союза спортивных обществ и организаций СССР изменил систему зачета очков, стало очевидно, что на первенствах принесут успех команде только результаты кандидатского и мастерского класса.

Думается, что их можно ждать и от спортсменов Узбекистана. Иначе не с чем будет ехать на юбилейную Спартакиаду народов СССР. Кстати, чтобы попасть в сборную команду республики на этот раз, придется гораздо упорнее и вдумчивее потрудиться, чем перед Алма-Атой. На днях президиум Федерации легкой атлетики утвердил контрольные нормативы для кандидатов в сборные команды. Чтобы поехать в Москву, школьники должны показать результаты не ниже первого «взрослого» разряда, а взрослые — не ниже кандидатов в мастера и мастеров спорта. Утверждены также персональные задания для каждого члена сборной команды Узбекистана. За ее подготовку несут ответственность не только тренеры, но и спортивные организации республики.

Так будут ли у нас в Узбекистане свои Тер-Ованесяны, сестры Пресс? Ответить «да», на мой взгляд, пока слишком самонадеянно, а — «нет» — значит недооценить свои возможности. Одна из главных причин, тормозящих дальнейшее развитие легкой атлетики в нашей республике, заключается в отсутствии планомерной, крутлогодичной тренировки спортсменов, а также острой нехватки талантов из спортивной молодежи.

Мы не имеем возможности выбирать, мы просто натаскиваем до определенного уровня тех, кто у нас есть. И иногда, как мне кажется, не только во вред спортивным успехам республики, но и самому легкоатлету. Вот уже несколько лет мы, сжав зубы, — а все не от хорошей жизни! — терпим капризы, а порой просто пренебрежительное отношение к спортивной чести республики, своим тренерам, товарищам бегуна и прыгуна Е. Мачулы. Особенно возмутителен его поступок в Алма-Ате, когда он просто-напросто выключился из спортивной борьбы и бежал в свое удовольствие. В таких случаях спортсмен приносит команде «баранку». Безответственно отнеслись к выступлениям в алма-атинском первенстве и Н. Скориков, А. Кузьмин. Единственным утешением служит сознание, что эти спортсмены как будто устыдились своего поведения и обещают таких поступков больше не допускать.

Многие спортсмены, защищавшие спортивный цвет республики в Алма-Ате, в Москву уже не поедут: возраст. Молодую смену воспитывают спортивные школы Министерства просвещения и добровольных спортивных обществ и легкоатлетические секции школ. Пойдем туда искать Брумелей и Шелкановых? И совершенно напрасно. Спортивная подготовка легкоатлетов в большинстве учебных заведений — особенно в спортивных школах — поставлена неудовлетворительно. Это отметил еще год назад президиум совета Союза спортивных обществ и организаций республики. Может, что-нибудь изменилось с тех пор? Особых перемен в графе «хорошо» не видно. Особенно в специализированной легкоатлетической школе № 1 Ташгороно (директор т. Королев). Здесь готовят ребят по старинке, без перспективы. Потолком спортивного мастерства выпускников школы считается второй разряд (оправданием этому служит давно устаревшее положение о школе). Не ясно ли, что теперь это слишком легкий спортивный багаж и в Москву с ним, конечно, не поедешь?

И еще об одном наболевшем вопросе: специализации тренеров. У нас почему-то считается, что тренер должен быть универсалом. При этом мы забываем старую притчу о сапожнике, который вдруг стал печь пироги. Мне кажется, что многие тренеры — не без самолюбивого согласия своих руководителей — берутся за непосильный труд, стараясь объять необъятное. Они берутся тренировать спортсменов даже по тем видам, о которых имеют весьма смутное представление. В таком виде спорта, как легкая атлетика, тренеров-универсалов быть не должно. Лично я — обеими руками за специализацию.

Уже сейчас, где возможно, надо немедленно организовать работу тренеров по специальности. Кстати, такая возможность имеется и в специализированной школе № 1 Ташгороно, о которой речь шла выше. Тренерский совет и Федерация легкой атлетики не раз предлагали дирекции школы организовать работу тренеров по этому принципу. Но все остается на своих местах. И по-прежнему тренер-метатель М. Кашаев тренирует бегунов и прыгунов, а специалист по бегу на средние дистанции Ш. Хасанов — прыгунов в высоту и даже метателей. Таких парадоксов можно привести немало. А их следствие — позорные провалы на всесоюзной спортивной арене. Иначе это не назовешь, если на Всесоюзную спартакиаду школьников этого года в Минске среди 45 членов команды республики поехало всего семь воспитанников спортшколы.

Успешное выступление наших легкоатлетов на всесоюзных соревнованиях зависит не только от степени их подготовки. Не менее решающим будет и опыт турнирных боев. Ведь «за одного битого двух небитых дают». Поэтому уже сейчас надо до мелочей продумать календарь районных, городских, областных, республиканских соревнований. Они станут той лакмусовой бумажкой, что выявит кандидатов сборной республики.

Неужели ехать королеве спорта в Москву без свиты?

А. БЕРЕЗОВСКИЙ.

С. Диамидов — заслуженный мастер спорта

«Правда Востока» уже сообщала о замечательном успехе, которого добился на XXXIII первенстве СССР по спортивной гимнастике ташкентский мастер спорта Сергей Диамидов. Президиум Центрального совета Союза спортивных обществ и организаций СССР присвоил нашему земляку почетное звание заслуженного мастера спорта СССР.

Его тренеру Р. Г. Саржисову присвоено звание «Заслуженный тренер СССР».

А. ИКРАМОВ.

В эти дни — большая музыка

Каждый понедельник и четверг в Концертном зале Узбекской государственной филармонии властвует инструментальная и симфоническая музыка. Это уже стало доброй традицией, и очень хочется, чтобы и впредь она укреплялась.

В последний четверг была объявлена интересная программа: Концерт для скрипки с оркестром Ф. Мендельсона, Пятая симфония П. Чайковского и «Фестивальная увертюра» С. Юдакова.

Мендельсоновский концерт, — пожалуй, один из самых изящных в скрипичной литературе — с блеском и подлинным артистизмом исполнила Лус Вернова. Мексиканская скрипачка, много гастролировавшая как у себя на родине, так и за ее пределами, известна своим умением читать заново много раз читанные другими партитуры. В трактовке Концерта Мендельсона Лус Вернова, в котором исполнители обычно подчеркивают его виртуозность и блистают своей техникой, подкупает теплота и эмоциональность.

Надо сказать, что симфонический оркестр Узгосфилармонии и его главный дирижер Захид Хакназаров очень тонко поддержали трактовку солистки.

Пятая симфония П. Чайковского в репертуаре симфонического оркестра Узгосфилармонии — не первый год, но в этом сезоне ташкентцы услышали ее впервые. Впрочем, точнее сказать, заново. И новизна в том, что коллектив симфонического оркестра полнее и совершеннее донес до слушателей глубину мысли и человечность выдающегося произведения великого русского композитора.

В последние годы заметно повысилось исполнительское мастерство коллектива. Он стал требовательнее к себе, своему репертуару, в который теперь входят выдающиеся произведения классического и советского симфонизма, требующие не только определенного мастерства, но и большого интеллекта, — без него немыслимо глубокое раскрытие идеи произведения.

В этом симфоническом сезоне оркестр уже познакомил нас с такими сложными и глубокими произведениями, как Вторая симфония А. Хачатуряна и Восьмая Д. Шостаковича, симфоническими поэмами Р. Штрауса «Дон Жуан» и «Тиль Уленшпигель».

Порой Концертный зал не заполнен до отказа, когда выступает симфонический оркестр. Об этом пусть жалеют те, кто не приходит на концерт. Но упрек в равной степени относится и к руководителям Узгосфилармонии. Непонятно, почему они очень мало внимания уделяют рекламе выступлений симфонического оркестра. Афиши, как правило, появляются лишь в центре города, да и то в канун концертов.

В. НИЯЗОВА.

ЧЕЛОВЕК — ЧЕЛОВЕКУ

ПИСЬМО ДОШЛО

Я получила очень важное для меня письмо из Ульяновска. На конверте написано так: Узбекская ССР, ул. Советская, 2, Дмитриенко.

По рассеянности автор письма забыл указать город, в котором я проживаю. Письмо шло как бы «на деревню дедушке». Ведь в Узбекской ССР много городов, и в каждом из них может быть улица Советская. И все-таки работники связи установили город и в срок доставили мне письмо. Я не знаю их фамилий, но мне хочется от души поблагодарить людей, которые с душой относятся к своему делу.

К. ДМИТРИЕНКО.
Работница швейной фабрики.

г. Чирчик.

ОХОТНИКИ СОБИРАЮТ УРОЖАЙ...

По утрам, когда легкая дымка тумана поднимается над голубой гладью воды, а руки стынут от ноябрьского ветерка, — охотники Сырдарьинского, Бекабадского и Муйнакского звероводческих хозяйств осматривают живоловки, металлические верши и другие ловчие орудия. Заканчивается массовый отлов ценного пушного зверя — ондатры.

Сезон отлова начался в первых числах октября, и к ноябрю уже был выполнен план поставки зверьков. Сейчас звероводческие хозяйства работают над получением сверхплановой высококачественной пушнины на экспорт.

Октябрь—ноябрь в приписных хозяйствах системы потребкооперации Узбекистана — горячая пора для охотников.

В нашей фауне ондатра является гостем. Она появилась в Узбекистане всего двадцать лет назад, когда 335 зверьков было выпущено в районе нижнего протока Талдык Аму-Дарьи. Гостям так у нас понравилось, что вскоре их стало около миллиона. Столько Узбекистан заготовил ценных шкурок в 1957 году.



Ондатра. Фото А. Губенко.

Все эти годы—благодаря оснащению промысла определенной техникой, нужными охотничьими снастями плюс хорошей обученности охотников правилам добычи зверя и обработки шкурок—пушнина в основном поступала первым сортом.

Нужно сказать, что миллионные заготовки в последние годы не повторяются. Отсутствие гидротехнических сооружений для регулирования водного режима дельты Аму-Дарьи привело к резкому сокращению площадей ондатровых угодий. В Аму-Дарьинском промхозе, например, их стало меньше чуть ли не втрое.

Сейчас промхозы заняты отловом нутрии. Зверьки находились в полувольных условиях, к зиме же их отлавливали для пересадки в зимовочные клетки.

Идет отбор маточного поголовья и отбраковка «болотной выдры»—так еще называют нутрию—на пушнину. Сейчас на озерах Узбекистана находятся десятки тысяч нутрий.

Как рассказал начальник отдела заготовок и сбыта пушного сырья Узбекбрляшу Н. С. Изгайлов, специалисты-звероводы убедились, что без выпуска зверьков в водоемы добиться хороших результатов невозможно. Нутрия, содержащаяся только в клетках, плохо размножается. Поэтому последние годы нутрию ранней весной выпускают в водоемы, строят для нее кормовые столики, куда зверьки охотно являются «завтракать и обедать», а глубокой осенью их отлавливают и содержат в неволе до весны.

Часть ценнейших шкурок ондатры и нутрии попадает на международный рынок через ленинградские аукционы. Другие превращаются в красивые дамские манто, жакеты, шляпки, воротники, горжеты, муфты и занимают почетное место на прилавках наших универмагов.

А. ЛЕСНЯК.
Кандидат биологических наук.

НИЧЬЯ НА «РИВЕР-ПЛЕЙТ»

Вчера в нашей газете уже сообщалось о футбольном матче сборной СССР и сборной Аргентины. Сегодня передаем подробности этого интересного состязания. 120 тысяч зрителей наблюдали на стадионе аргентинской столицы «Ривер-Плейт» встречу сборных футбольных команд СССР и Аргентины. Интерес к матчу был необычайно велик. Ничья нашей команды в Рио-де-Жанейро с чемпионами мира расценивалась как большой успех советского футбола. Кроме того, у аргентинских болельщиков еще свежо в памяти отличное выступление советской сборной в Буэнос-Айресе четыре года назад. Тогда команда Аргентины впервые за всю историю национального футбола проиграла на своем поле.

Нынешняя сборная Аргентины явилась для наших тренеров и игроков своего рода загадкой. Ассоциация футбола по существу полностью обновила команду. Из «старичков» остались лишь Делгадо, Раттин, Гонсалес и Онега. Свой третий по счету матч команды начали в следующих составах: СССР — Яшин, Пономарев, Шестернев, Афонин, Гетманов, Воронин, Сабо, Метревели, Ванишевский, Копаев. Месхи; Аргентина — Сантторро, Делгадо, Мата, Феррейра, Раттин, Альбрехт, Луна, Гонсалес, Далзана, Онега и Мас.

С первых же минут аргентинцы стремились обрушить на ворота Яшина шквал атак, однако наши защитники действовали надежно и уверенно. Они прерывали комбинации нападающих еще на подступах к штрафной площадке. Постепенно преимущество перешло к команде СССР.

Много неприятностей аргентинским защитникам доставляли оба наших крайних нападающих — Метревели и Месхи. Счет мог быть открыт уже на третьей минуте, однако Банишевский из выгодного положения не успел пробить по воротам. На девятой минуте Месхи блестяще обыграл своего опекуна, вышел к углу штрафной площадки и дал точный пас Банишевскому. 19-летний форвард головой направил мяч в ворота. На 15-й минуте мощный удар Воронина пришелся в штангу.

Конец первого тайма прошел в беспрерывных атаках наших футболистов. Несколько возможностей увеличить счет не использовал Банишевский.

Начало второго тайма сложилось для нашей команды неудачно. Уже на третьей минуте Онега со штрафного забил ответный гол. На 65-й минуте вместо Метревели и Месхи на поле вышли Малафеев и Хмельницкий. Аргентинцы усилили натиск, игра приняла резкий характер. Получили травмы Воронин и Афонин. Вторая половина встречи прошла с некоторым преимуществом аргентинцев. Но счет — 1:1 не изменился.

В целом матч был интересен, изобиловал множеством красивых моментов. У нас хорошо сыграли Яшин, Воронин, Гетманов, Шестернев. Защита сборной СССР провела матч значительно сильнее линии нападения. К сожалению, впечатление от матча было несколько испорчено нечетким судейством и грубой игрой аргентинских футболистов.

Советская команда вылетела в Монтевидео, где сегодня встретится со сборной Уругвая.

(ТАСС).

ФИНИШ БЛИЗКО

Еще четыре тура сократили расстояние шашечного марафона. Участники XI первенства страны по стокletочным шашкам пересекли турнирный экватор.

В девятом туре три партии закончились результативно. Победу одержал С. Давыдов над И. Косяневским. Еще по очку «добыли» Л. Слободской и А. Тулдер. Они победили соответственно Е. Черкасского и В. Раппопорта. Лидер соревнования А. Андрейко заключил перемирие с В. Капланом. Остальные партии также закончились вничью.

Десятый тур вновь принес успех рижанину А. Андрейко. Он победил самаркандца Т. Касымова. Ташкентец В. Раппопорт добился победы над шашистом из Куйбышева Б. Бертгалом. Другие участники чемпионата были настроены миролюбиво и набрали по пол-очка.

Следующая ступенька первенства страны принесла успех шашисту из Витебска И. Степанову, одесситу М. Корхову и неоднократному чемпиону РСФСР Н. Сретенскому.

В двенадцатом туре восемь участников чемпионата одержали победы. Прежде всего лидеры турнира А. Андрейко и М. Галкин выиграли у Н. Сретенского и М. Корхова, В. Каплан победил В. Раппопорта, Б. Агафонов — Л. Ципеса, Б. Бергал вынужден был остановить часы в партии с И. Косминским. Гроссмейстер З. Цирик проиграл Л. Кацу, В. Иванов сдался Б. Шкиткину, Е. Черкасский проиграл А. Тулдеру.

Таким образом, впереди по-прежнему ежечленил страны международный мастер А. Андрейко. У него 10 очков из 12 возможных. Б. Галкин набрал восемь очков. У Б. Шкиткина 7,5 очка и одна пропущенная партия.

А. ВАСИЛЕВСКИЙ.

ЗА БЕЗАВАРИЙНЫЕ КИЛОМЕТРЫ

Метель не унималась третий день. Снег слепил глаза. Мороз сковывал руки. Руль казался чужим, незнакомым. А ехать надо. Там, в горах, геологи ждут продуктов, медикаментов.

— Дорогу замело. Может, вернемся?

— Нет. Ждут ведь.

И Зия Зайнутдинов упорно вел свой старенький «ГАЗ» вперед.

Трудным был тот рейс для шофера Ташкентского автокомбината № 3. Трудный, но не первый. Тысячи километров дорог остались позади. Сначала ездил он на «ГАЗ-ММ». Теперь на «УАЗ-450». И всегда без аварий, без единого нарушения правил уличного движения. Зия Зайнутдинов награжден значком «За работу без аварий» I степени.

Этот значок учрежден Советом Министров Узбекской ССР. Вручается он тем, кто проездил более 600.000 километров (I степени) и более 300.000 километров (II и III степени) без аварий, без нарушений, кто проработал в одном автохозяйстве более десяти лет. Этот значок будут носить такие, как Зия Зайнутдинов. Люди трудной профессии, отмерившие колесами машины сотни тысяч километров дорог. В горах и в пустынях. В зной и в ветер.

И Зия Зайнутдинов не одинок. Значком «За работу без аварий» уже награждено более 800 водителей узбекских автохозяйств.

Р. АКРАМОВ.

СЕМЬ ДНЕЙ У «ГОЛУБОГО ЭКРАНА»

ПОНЕДЕЛЬНИК, 6 ДЕКАБРЯ

Первая программа — показывает Ташкентская студия телевидения. На русском языке: 18.00 — Телевизионные новости. 18.20 — Для детей. «Во всем нужна сноровка, закалка, тренировка». 18.40 — Для воинов Советской Армии. «Герои и подвиги». 19.00 — Документальный фильм «До новых встреч». 19.55—«Как создается плакат». 20.30—Программа передач. На узбекском языке: 20.35—Телевизионные новости. 20.50—«Мир за неделю». 21.05 — К 50-летию Октября. Телетеатр. М. Горький—«Фергана до рассвета» (4-я часть). 22.25—Ответы на вопросы телезрителей. «Наружные телевизионные антенны».

Вторая программа — показывает Фрунзенская студия телевидения. 18.00 — Киноочерк «Карандаш и Жар-птица». 18.20 — «Искусство, рожденное народом». 18.50 — «Достойно встретим XXIII съезд КПСС. В эфире — «Радиус». 19.20 — «Урал социалистический». 19.40—Эстрадный концерт. 21.40 — Программа передач. 21.45 — Художественный фильм «Царская невеста».

ВТОРНИК, 7 ДЕКАБРЯ

Первая программа — показывает Ташкентская студия телевидения. На узбекском языке: 18.00—Телевизионные новости. 18.20 — Повторение урока английского языка для дошкольников. 18.25 — Для детей. «Рассказы о Ленине». 18.50 — К 40-летию «Узбекфильма». «Подвиг во Родине». 19.40 — Поет К. Шамансуров. 20.10 — Программа передач. На русском языке: 20.15 — Телевизионные новости. 20.30 — Передача и концерт для работников автомобильного транспорта — «Шофер уходит в рейс». 21.30 — Университет миллионов. «Человек и мировоззрение». 21.50 — Художественный фильм «Красные береты».

Вторая программа — показывает Ташкентская студия телевидения. На русском языке: 18.10 — Для школьников. «Книжная полка». 18.35 — Ташкентские новости. 18.45 — Научно-популярный фильм «За большую химию». 18.55 — Телеочерк «Для тебя, человек». 19.15 — Художественный фильм «Марш, марш, тра-та-та!». На узбекском языке: 20.35—«На вахте — текстильщики». 20.55 — Ташкентские новости. 21.05 — Художественный фильм «Ветер».

СРЕДА, 8 ДЕКАБРЯ

Первая программа — показывает Ташкентская студия телевидения. На русском языке: 18.00—Телевизионные новости. 18.20 — Телевизионный журнал «Звездочка». 19.00 — Художественный фильм «Какое оно, море?». 20.20 — Документальный фильм «Прогулка на Ледянике». 20.30—Программа передач. На узбекском языке: 20.35 — Телевизионные новости. 20.50 — «Будущему урожаю — прочную основу». 21.25—Концерт «Второе призвание». 21.45 — Научно-популярная программа «Сихат-саломатлик».

Вторая программа — показывает Ташкентская студия телевидения. На узбекском языке: 19.10—Для детей. «Прекрасные росписи». 19.45 — Телефильм «Где шумит Налибокская пуща». 20.10—Ташкентские новости. 20.20 — Телефильм «Соленый хлеб». На русском языке: 20.40 — Фильм-концерт «Поет Майя Гизела». 20.50 — Ташкентские новости. 21.00 — Концерт «Любовные письма». 21.35 — «Сражение на ста клетках». 21.35—Телефильм для взрослых «Зима тревоги нашей».

ЧЕТВЕРГ, 9 ДЕКАБРЯ

Первая программа — показывает Ташкентская студия телевидения. На узбекском языке: 18.00—Телевизионные новости. 18.20 — Повторение урока английского языка для дошкольников. 18.25 — Любимые поэты детей. Шукур Сагдулла. 18.50 — «Решения сентябрьского Пленума ЦК КПСС — в жизнь!». Форма руководства—отраслевая». 19.10—Спортивная передача — «Шах и мат». 19.30 — Наука на службе человека. 19.50 — Поют мастера искусств Таджикистана Х. Мавлянова, Р. Толмасов. 20.30 — Программа передач. На русском языке: 20.35 — Телевизионные новости. 20.50 — Музыкальный календарь. 21.40 — «Узбекфильму» — 40 лет. «Ветераны узбекского кино».

Вторая программа — показывает Алма-Атинская студия телевидения. Программа творческого объединения «Курдастар»: 18.00 — Для школьников. «Проспект тысяч чудес». 18.20 — В эфире — новости. 18.30 — Передача: «Завод наш родной». 19.05 — Киноочерк «Мы открываем Волгу». 19.30 — Вечер балета. Программа творческого объединения «Ровесники»: 20.00 — Факты, события, хроника. 20.20 — Фильм для детей «Карандаш и Жар-птица». 20.40—Передача «Твоя дипломная работа», «Легенда главным художника». 21.00 — Документальный телефильм «Я сам». 21.40 — Сцены из спектакля «Трилогия о Ленине». 23.40 — Последние известия и окончание передач.

ПЯТНИЦА, 10 ДЕКАБРЯ

Первая программа — показывает Алма-Атинская студия телевидения. Программа творческого объединения «Шугла»: 18.00 — В эфире — новости. 18.15 — Передача «Страницы былого». 18.35 — Литературная передача «Дороги и песни». 18.45 — Киножурнал «Советский Казахстан». 18.55 — Концерт казахской музыки. Программа творческого объединения «Радуга»: 19.30 — Факты, события, хроника. 19.50 — Для школьников. «Хочу все знать». 20.00 — Ленинский университет. «Ленинские принципы партийного и государственного руководства хозяйством». 20.40 — Киноочерк «По родной стране». 21.00 — Концерт молодых исполнителей. 21.35—Художественный фильм «Мирное время». 22.55 — Киноочерк «Народные таланты». 23.15 — Последние известия.

Вторая программа — показывает Ташкентская студия телевидения. На узбекском языке: 18.00—Литературная викторина для школьников. 18.35—Ташкентские новости. 18.45 — Отрывки из кантат композиторов Узбекистана. 19.15 — Художественный фильм «Первое свидание». На русском языке: 20.45 — Ташкентские новости. 20.55 — Передача о композиторе Лагидзе «С песней по жизни». 21.40 — Телеспектакль «В пуще».

СУББОТА, 11 ДЕКАБРЯ

Первая программа — показывает Ташкентская студия телевидения. На узбекском языке: 17.00—Фильм для детей «Гадкий утенок». 17.20 — Телевизионные новости. На русском языке: 17.35 — Мультфильм. 17.55 — Телевизионные новости. 18.10 — Документальный фильм «Есть упоение в бою». 18.30 — Эстрадный концерт. 19.10 — Киножурнал и художественная фильм «Два мушкетера». 20.45 — Программа передач. На узбекском языке: 20.50 — Показывает студия «Юность». Тележурнал «Истиқбол эгалари». 21.40 — Концерт узбекской музыки.

Вторая программа — показывает Фрунзенская студия телевидения. 18.00 — В эфире — «Радиус». 18.30 — Киножурнал «Новости дня». Программа «Учкурма». 18.40—Мультфильм. 19.00 — Глазами журналиста. 19.30 — Концерт «Родные напевы». На русском языке: 20.00 — Киноочерк «На трассе». 20.30—Эстрадный концерт. 21.00—Программа передач. 21.05 — Художественный фильм «Разводов не будет». 22.40 — Продолжение концерта.

ВОСКРЕСЕНЬЕ, 12 ДЕКАБРЯ

Первая программа — показывает Ташкентская студия телевидения. На узбекском языке: 12.00 — Урок английского языка для дошкольников (занятие 7-е). 12.20—Сказка за сказкой. «Зумрад и Киммат». На русском языке: 13.00 — Художественный фильм «Счастливо, Кенеш». 14.20 — Клуб старшеклассников. 17.00 — Фильмы для детей: «Хочу все знать», «Рассказ о зайчике». 17.25 — Телевизионные новости. 17.40—Научно-популярный фильм «Змеловы». 17.50 — Реклама и объявления. На узбекском языке: 17.55 — Телевизионные новости. 18.10 — Показывает студия «Юность». «Отолар сузи — аълинг кузи». На русском языке: 19.00 — Документальный фильм «Руки и сердце». 19.20 — Выступают артисты Ленинградской эстрады. «Вечерний концерт». 20.10 — Киножурнал «Новости дня» и художественный фильм «Трактористы». 21.50 — Программа передач. На узбекском языке: 21.55 — «Ялла ва ракслар».

Вторая программа — показывает Фрунзенская студия телевидения. 18.00 — Хроникально-документальный фильм «Братство на века». 18.45 — Песни и танцы народов СССР. 19.45 — Киноочерк «Путь к одному голу». 20.05 — Художественный фильм «Тринадцать». 21.30 — Концерт-отдых. 22.00 — Кинопередача о героях-чекистах.

Объявления. Реклама

СЕГОДНЯ

ТЕАТРЫ

ТЕАТР им. НАВОИ — премьера **Копейля:** ТЕАТР им. ХАМЗЫ — **Убийца;** ТЕАТР им. ГОРЬКОГО — **Поли идет:** ТЕАТР им. МУКИМИ — **Влюбленный Ташбота;** КОНЦЕРТНЫЙ ЗАЛ им. СВЕРДЛОВА — гастроли танцевальной труппы Манипура (Индия); Руководитель — Симхайят; ТАШГОСКОНСЕРВАТОРИЯ (большой зал) — концерт скрипичной музыки. Солистка Лус Вернова (Мексика); ТЕАТР ЭСТРАДЫ—гастроли эстрадно-музыкального ансамбля Украины «Мы рады вам, друзья»; ОКРУЖНОЙ ДОМ ОФИЦЕРОВ (театральный зал)—прощальные гастроли артистов Московского театра оперетты и эстрады «Приходите посмеяться, отдохнуть»; ТЕАТР КУКОЛ — 5/XII в 12, 1 ч. 30 м. дня **Рынки,** в 3, 4 ч. 30 м. дня **Волшебная лошадь;** ТАШГОСЦИРК — гастроли цирковой коллектива «Юность», клоунской группы, мастеров советского цирка.

КИНО

Хочу верить: «МИР», им. НАВОИ, «МОЛОДАЯ ГВАРДИЯ», «ДРУЖБА» (днем и вечером), «СПУТНИК» (по четным часам); **Так держать, медсестра!:** «ИСКРА» (днем и вечером), им. С. РАХИМОВА (в 12, 2, 4, 6, 8, 10 м. дня); **Бродяга** (2 серии): «30 ЛЕТ КОМСОМОЛА» (днем и вечером), им. С. РАХИМОВА (в 5 ч. дня, 8 ч. вечера), «ИСКРА» (с 5 ч. 10 м. дня до 8 ч. 30 м. вечера в 3-м зале); **Крещенные огнем:** «УЗБЕКИСТАН», «25 ЛЕТ УЗБЕКИСТАНА», «ВОСТОК», «ЧАЙКА» (днем и вечером), «СПУТНИК» (по нечетным часам), «МОСКВА» (в 12, 2, 4 ч. дня), ДВОРЕЦ ИСКУССТВ (в 12, 2 ч. дня). **Пять дней, пять ночей** (в 2, 5 ч. дня). **Свет даленой звезды** (в 4 ч. дня, 7 ч. 30 м. вечера). «ДРУЖБА»: **Игра без правил:** им. НАВОИ (в 10 ч. утра, 1 ч. 30 м., 5 ч. дня, 8 ч. 10 м. вечера); **Листок из блокнота:** «МОСКВА» (в 10 ч. утра, 8, 8, 9 ч. 40 м. вечера); **Не вмешивайся в счастье:** «ЮЛДУЗ» (в 5 ч. дня, 7, 9 ч. вечера); **Этот безумный, безумный, безумный мир:** ДВОРЕЦ ИСКУССТВ (в 6 ч. 15 м., 9 ч. 15 м. вечера); **Нюрнбергский процесс:** «МОЛОДАЯ ГВАРДИЯ» (в 8 ч. 45 м. вечера); **Капитан «Старой черепахи»:** «25 ЛЕТ УЗБЕКИСТАНА» (в 3 ч. дня).

ЦЕНТРАЛЬНЫЙ ЛЕКТОРИЙ

(ул. «Правды Востока», 4)

5 декабря в 7 ч. вечера

ЛЕКЦИЯ-КОНЦЕРТ

на тему:

«Фредерик Шопен».

Лектор—музыковед **Т. Б. Гафурбекова** (с участием студентов консерватории).

УЗБЕКСКОЕ РЕСПУБЛИКАНСКОЕ НАУЧНО-ТЕХНИЧЕСКОЕ ОБЩЕСТВО МАШИНОСТРОИТЕЛЬНОЙ ПРОМЫШЛЕННОСТИ

7, 8, 9 декабря с 10 ч. утра

ПРОВОДИТ

ВСЕСОЮЗНУЮ НАУЧНО-ТЕХНИЧЕСКУЮ КОНФЕРЕНЦИЮ

по вопросам организации ремонта оборудования.

(г. Ташкент, ул. Энгельса, 13, помещение Окружного Дома офицеров)

Приглашаются специалисты.

Чирков Кирилл Иванович, прож. в г. Ташкенте, 3-й Чимабадский туп., 1, возбуждает дело о разводе с Чирковой Федосьей Анисимовной, прож. в Ашхабаде, Буденного, Ленинград, 21, 2-й корп., кв. 15. Дело подлежит рассмотрению в народе г. Ашхабада.

Коллективы Главного управления шелководства и Ташкентского облуправления шелководства с прискорбием извещают о смерти заслуженного агронома республики, персонального пенсионера, члена КПСС с 1921 года

Георгия Семеновича

ИСАЕВА

и выражают искреннее соболезнование семье покойного.

Ташкентский городской и Ленинский районный отделы здравоохранения и коллектив стоматологической поликлиники № 1 с глубоким прискорбием извещают о смерти врача-стоматолога

Софии Соломоновны

ЗАЯЦ

и выражают искреннее соболезнование семье покойной.

Типография объединенного издательства ЦК Компартии Узбекистана, г. Ташкент.

Р.01394. Индекс 64572.

Изд. № Б-593.