Пролетарии всех стран, соединяйтесь!

ПРАВДА ВОСТОКА

ГАЗЕТА ИЗДАЕТСЯ С АПРЕЛЯ 1917 ГОДА

ОРГАН ЦК КОМПАРТИИ УЗБЕКИСТАНА, ВЕРХОВНОГО СОВЕТА И СОВЕТА МИНИСТРОВ УЗБЕКСКОЙ ССР

№ 124 (15669) ● Четверг, 30 мая 1968 года ● Цена 2 коп.

Республика от края и до края

Ленинск

▲ ПЕРВЫЙ заместитель Председателя Совета Министров Узбекской ССР М. М. Мусаханов вручил коллективу Ленинского ремонтного завода «Узсельхозтехники» переходящее Красное знамя Совета Министров СССР и ВЦСПС. Высокой награды передовики удостоены за отличную работу в первом квартале текущего года.

Ташкент

▲ В ТАШКЕНТ из Каракалпакской АССР возвратилась экспедиция ихтиологов Управления рыбного хозяйства Узбекистана. В дельте Аму-Дарьи она выбрала участок в 250 гектаров для строительства мощного инкубационного цеха. Он будет вдвое больше крупнейшей в стране фабрики «живого серебра», действующей на берегах Сыр-Дарьи в ста километрах от Ташкента.

Фергана

▲ МОНТАЖ технологического оборудования начался на строящемся Алтыарыкском хлопкоочистительном заводе. Новое предприятие, рассчитанное на переработку в год сорока тысяч тонн хлопка-сырца, намечено ввести в эксплуатацию к началу нынешнего сезона.

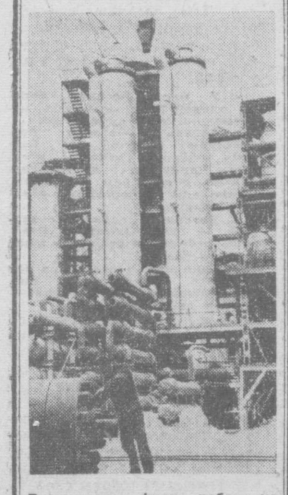

Расширяется фронт работ на строительстве второй очереди Ферганского завода азотных удобрений. В цехах начался монтаж оборудования. На снимке: новые колонны и реакторы цеха аммиака.

Фото Г. БОЙКО.

Бухара

▲ *СОВХОЗ «Нарпай» и колхозы Навоийского района одними из первых в Бухарской области завершили первый укос люцерны на всех 1.111 гектарах.*

Андижан

▲ ЛЕТНИЙ спортивный комплекс вступил в строй в Андижанском педагогическом институте иностранных языков. Комплекс состоит из четырех площадок для игр в ручной мяч и баскетбол, а также секторов для прыжков в длину, высоту и толкания ядра. Для ознакомления зрителей с ходом состязаний оборудовано электротабло.

Маргилан

▲ СТРОИТЕЛЬСТВО швейной фабрики началось в Маргилане. Это будет крупнейшее предприятие местной промышленности в Ферганской области, специализирующееся на пошиве спецодежды. Фабрика сможет ежегодно вырабатывать на один миллион двести тысяч рублей швейных изделий. В будущем году новое предприятие должно вступить в строй.

«Правда Востока»—УзТАГ.

ПРИЕМ А. Н. КОСЫГИНЫМ МИНИСТРА ИНОСТРАННЫХ ДЕЛ МЕКСИКИ

Председатель Совета Министров СССР А. Н. Косыгин принял 28 мая в Кремле находящегося в Советском Союзе с официальным визитом министра иностранных дел Мексики Антонио Каррильо Флореса и имел с ним беседу по вопросам дальнейшего развития советско-мексиканских отношений, а также по международным проблемам, представляющим взаимный интерес.

(ТАСС).

ОТЪЕЗД ДЕЛЕГАЦИИ ИРАКА

ГОСТИВШАЯ в Узбекистане делегация Ирака, возглавляемая министром сельского хозяйства и аграрной реформы Абдулом Каримом Фарханом, отбыла вчера из Ташкента.

Гости побывали в научно-исследовательских институтах Узбекистана, ознакомились с освоением новых земель в Голодной степи. Они посетили завод «Ташсельмаш», который производит хлопкоуборочные машины для нашей страны и экспортирует технику в 16 государств мира.

(УзТАГ).

24 часа у телетайпа

БАСТУЮТ РАБОТНИКИ АГЕНТСТВА ФРАНС ПРЕСС

ПАРИЖ, 29 мая. (ТАСС). К работникам радио и телевидения, которые участвуют уже в забастовке, присоединились в ночь с 28 на 29 мая работники французского телеграфного агентства Франс Пресс. Агентство Франс Пресс прекратило свои передачи о событиях как во Франции, так и за ее рубежами.

РЕПРЕССИИ В ИСПАНИИ

ЛОНДОН, 29 мая. (ТАСС). Франкистские власти бросили за решетку еще двух членов запрещенной профсоюзной организации — рабочих комиссий.

Как сообщает агентство Рейтер из Мадрида, двое обвиняемых Э. Верналь и Х. Ментес приговорены соответственно к 8 годам 4 месяцам и 5 годам 2 месяцам тюремного заключения. Они были арестованы после митинга в Севилье в сентябре прошлого года, на котором местное отделение рабочих комиссий выработало документ, требующий бойкота «парламентских» выборов.

УГРОЗА РАЗОРЕНИЯ

КАРАКАС, 29 мая. (ТАСС). Федерация скотоводов Венесуэлы выразила протест по поводу правительственного решения импортировать из США шесть миллионов килограммов сухого молока. По мнению федерации, это решение повлечет за собой кризис молочной промышленности страны и безработицу для тысяч сельскохозяйственных рабочих Венесуэлы.

Федерация потребовала, чтобы правительство воздержалось от такого шага, пригрозив в противном случае забастовкой.

СУДЬБА УРОЖАЯ В НАШИХ РУКАХ

НЕ БЫЛО такого года, чтобы мы вырастили хлопок без тревог и волнений. То весна испытывала земледельца на прочность духа и выдержку, то осень. Одной весной — ливни и град, другой — сели и низкие температуры, третьей — нашествие вредителей. Слепые силы природы пока ставят нам препятствия на пути к добрым урожаям. Были у нас бедствия большие и малые, районного масштаба и областного. Но не было случая, чтобы советский человек сник перед трудностями, отступил перед кознями природы, отдал во власть ей свою землю и выращиваемое на ней богатство. Он всегда самозабвенно и самоотверженно отстаивал каждую ее пядь от покушения стихии, ибо видел в земле народное достояние, источник благ нашего общества.

Многое видели на своем веку старые мастера хлопководства, но такого, как нынче, старожилы, пожалуй, не помнят. Беды обрушились на посевы хлопчатника в комплексе, а не одна и не две, как в прошлые весны. Град, ливни, сели, тля, совка, корневая гниль—что может быть опаснее этого врага, объединившего свои усилия в борьбе против неокрепшего растения?

Каждый из нас, кто причастен к хлопчатнику и его возделыванию, не может недооценивать опасности. Отсюда и мера ответственности. Мы не вправе даже мысленно допустить, чтобы страна не получила от республики 4.100.000 тонн хлопка.

Земледелец Узбекистана за многие годы преодолел немало трудностей, прошел через большое горнило испытаний. В его арсенале теперь немало средств для быстрейшего устранения последствий стихийных бедствий. Это — единение людей и современная техника, помощь государства и накопленный опыт, взаимная выручка и понимание своего долга перед Родиной и всем социалистическим лагерем. Силы стихии будут укрощены, если труженик земли проявит организованность, покажет образцы самоотверженного труда, поставит на службу всю технику. Отставание в росте и развитии растений будет преодолено, если каждый руководитель хозяйства, района и области, специалист и рядовой земледелец проявит себя как настоящий боец хлопкового фронта.

Избасканский район оказался как бы эпицентром стихийного бедствия. Пострадал хлопчатник на 29 тысячах гектаров. Но люди не пали духом. Избасканцы трудятся с небывалой самоотверженностью. На следующее же утро после ливня, 600 агрегатов развернули наступление на почвенную корку. В поле вышло все население — от мала до велика, в том числе жители райцентра и рабочих поселков. На помощь пострадавшему району поспешили соседи—механизаторы Кургантепинского и Московского районов. Боевым штабом руководства стал райком партии. Он вместе со специалистами определяет, что нужно сделать в первую очередь, координирует усилия людей, осуществляет маневр техникой.

Таким штабом, организующим центром должен стать каждый райком партии. Опираясь на актив, он обязан знать состояние посевов на каждом участке и совместно с агрономами дать конкретные рекомендации. Главное сейчас—подсеять в изреженные места, разбить корку, доброкачественно обрабатывать плантации, дать растениям подкормку, сделать прореживание и оправку букетов, очистить поля от сорняков, уничтожить сельскохозяйственных вредителей. Программа неотложных работ велика, но и возможности наши неисчерпаемы. Важно лишь составить четкий график работ, правильно распределить силы и технику и настойчиво следовать этому графику, требовать от каждого человека исполнительности.

Спасти посевы — каждый гектар, каждый кустик — нет в эти дни ничего более важного. Между тем в некоторых районах и хозяйствах еще недооценивают серьезность создавшегося положения, проявляют беспечность и благодушие. Сегодня мы публикуем корреспонденцию из Ферганской области. Далеко не все ее районы проявили столь необходимые в эти дни мобильность, оперативность. А потеря дня, даже часа в создавшихся условиях грозит серьезными последствиями, недобором урожая. И к тем, кто медлит, нельзя относиться снисходительно.

И в прошлые годы природа ставила барьеры на пути к высоким урожаям. Но советский человек, руководимый партией коммунистов, оказался сильнее стихии. И нынче, как бы ни было трудно, мы в силах поправить положение, выходить посевы, сдержать слово. Нужны лишь величайшая организованность, самодисциплина, умение распорядиться временем, людьми, техникой.

Судьба урожая, обязательств узбекского народа перед страной в наших руках. Пусть же эти миллионные руки будут, как никогда, работоспособны. Всем миром мы одолеем трудности, и наш осенний хирман наполнится богатством.

По всем правилам ведет культивацию хлопчатника в пятнадцатой бригаде колхоза имени Свердлова Среднечирчикского района механизатор Давранбай Талабаев. Норму свою он ежедневно перевыполняет.

Фото И. ГЛАУБЕРЗОНА.

ХЛЕБ

ЩЕДРЫ НЫНЧЕ НИВЫ БАЙСУНА

ЧЕТЫРЕ ГОДОВЫХ ПЛАНА ● НА ЖАТВУ — 20 ДНЕЙ ● КОМБАЙНЫ — НА ЛИНЕЙКЕ ГОТОВНОСТИ ● ВО ГЛАВЕ С КОММУНИСТАМИ.

БАЙСУН — один из старейших в Узбекистане зерноводческих районов. Десятилетиями накапливали опыт наши хлеборобы. Но богара не всегда бывает щедрой, иной год выдается таким неблагоприятным, что выполнение государственного плана стоит огромных трудов.

Про нынешний год этого не скажешь. Хлеба отличные. Даже в высокоурожайном, 1964-м не было на богаре такого богатства. Сыграли роль и климатические условия, и большой труд, вложенный земледельцами. Озимые были посеяны в лучшие сроки, семена легли в удобренную почву, люди заботливо ухаживали за посевами.

Хлеба созрели. Партийная организация, все труженики района хорошо понимают, насколько важно вовремя и без потерь собрать урожай, дать стране как можно больше зерна. Недаром говорят в народе: хлеб — всему голова. Велика сила в золотом хлебном зернышке: хлеб — это богатство, счастье народное, это — жизнь.

По-государственному, по-хозяйски оценив богатства хлебных нив, байсунцы пересмотрели прежние обязательства. **Решено довести производство зерна до 18 тысяч тонн, дать стране 7,3 тысячи тонн пшеницы и ячменя — почти четыре годовых плана. Совхоз «Сайроб» даст государству 2.300 тонн зерна вместо 600, совхоз «Байсун» — 2.000 тонн вместо 585.** И так по всем хозяйствам. При этом полностью будут засыпаны семена и фуражные фонды.

На днях в районе состоялось совещание механизаторов. Они обсудили итоги встречи зерноводов республики в Галляаралe, обстоятельно поговорили о резервах, о своих задачах в связи со страдой. Передовые комбайнеры — коммунисты и комсомольцы выступили, дали слово в полтора-два раза перевыполнить сезонную норму. Такое обязательство дали Ш. Джумаев и Б. Вафаев из «Сайроба», Г. Хасанов и Ю. Халиков из «Байсуна» и другие. В районе нет ни одного комбайнера, который не включился бы в соревнование за высокие темпы уборки хлеба.

Тактика жатвы разработана во всех подробностях. Бюро райкома партии утвердило графики и планы организационно-хозяйственных мероприятий по проведению уборки зерновых колосовых в каждом совхозе. Расчеты показывают, что нынче район сможет завершить жатву на всей площади за двадцать рабочих дней.

Все комбайны (у нас их 84) хорошо отремонтированы, опробованы. Днями ожидаем прибытия семи недостающих комбайнов из других районов области. Полностью подготовлен транспорт. И комбайны, и автомашины укомплектованы механизаторами с учетом двухсменной работы. На жатве будет применен групповой метод: создаются отряды в составе 9—10 комбайнов. Каждому такому отряду придается передвижная автомастерская, которая будет осуществлять техническое обслуживание и ремонт машин.

Главная забота районной партийной организации — широко развернуть соревнование на уборке, создать людям благоприятные условия для выполнения обязательства. Для каждого отряда оборудован комбайнерский городок: установлены юрты, кухни-столовые. Есть радиоприемники, библиотечки, словом, все, что нужно для отдыха. Райком партии и райисполком учредили переходящее Красное знамя. Каждую пятидневку оно будет присуждаться передовому хозяйству. Для лучших комбайнеров и шоферов учреждены красные вымпелы.

30 мая будет дан старт массовой жатве. Зерноводы горного Байсуна сделают все, чтобы выполнить обязательства, полной мерой взять богатства хлебной нивы.

Х. ХАЛИКОВ.
Первый секретарь Байсунского райкома КП Узбекистана.

ХЛОПОК

ПОЛЕ ЗОВЕТ ВСЕХ

ЗЕМЛЕДЕЛЬЦЫ Ферганской области нынче намного быстрее и организованнее, чем в прошлые весны, провели сев хлопчатника. Многие колхозы и совхозы закончили первую культивацию, приступили к подкормке посевов.

Весна нынче выдалась необычная. Дожди, град повредили часть посевов. Пониженная температура воздуха на 12—13 дней задержала рост и развитие растений. Хлопот труженикам полей прибавила почвенная корка, образовавшаяся после ливней. Понадобились подсев и пересев.

Энергично, организованно устраняют последствия стихийного бедствия колхозы «Ленинизм», имени Жданова и «Большевик» Багдадского, совхоз «Риштан» и колхоз «Коммунизм» Риштанского районов. В этих хозяйствах агрегаты действуют в две смены, все люди в поле.

Но так дело обстоит не везде. Отстают с прореживанием всходов Ферганский, Кувинский и Узбекистанский районы. Запаздывают с подкормкой посевов в Кировском, Узбекистанском и Ферганском районах, совхозах «Коканд» и имени Ахунбабаева.

В прошлом году были сильно засорены посевы в колхозах «Большевик» и «Намуна» Алтыарыкского района. Это, естественно, сказалось на урожайности. К сожалению, руководители хозяйств не учли печальных уроков. Нынче на полях этих хозяйств вновь вольготно чувствуют себя сорняки и сельхозвредители. Правления колхозов не сумели поднять всех людей на ликвидацию стихийного бедствия. Тракторы нередко подолгу простаивают в борозде, двухсменная работа механизаторов не налажена. Борьба с вредителями свелась к тому, что установлено несколько светоловушек.

Медленно прореживают всходы в колхозе имени Кирова Ахунбабаевского района.

В условиях нынешнего года особенно важно обеспечить поля водой. Но областное управление оросительных систем крайне медленно строит гидросооружения. В области не введено в строй 13 объектов. На Ферганском сбросе из Маргилансая в Бешалышсай земляные работы выполнены только на 11 процентов. На 17 процентов освоено задание по реконструкции канала Дехканабад. Сорван график бетонирования канала Ходжакишлак — Караултепа.

У ферганцев достаточно сил и техники, чтобы выправить положение на хлопковых плантациях.

А. ЗАВАЛУНОВ.
Инспектор Ферганского областного комитета народного контроля.

ПРОБЛЕМЫ КАРШИНСКОЙ СТЕПИ

5. КАК РАБОТАЕШЬ И ЖИВЕШЬ, ЦЕЛИННИК?

НА АНКЕТУ «ПРАВДЫ ВОСТОКА» ОТВЕЧАЮТ ОСВОИТЕЛИ НОВЫХ ЗЕМЕЛЬ

ПЕРЕД ТЕМ, как отправиться на объекты первой очереди освоения Каршинской степи, мы распространили в коллективе «Каршистроя» пять тысяч экземпляров анкеты «Правды Востока». Разработать ее редакции помогли ученые-социологи, специалисты, общественные организации республики, а распространить — партком «Каршистроя», партийные организации, активисты многотиражки «Каршистроевец». Редколлегия «Правды Востока» глубоко благодарит все организации и всех лиц.

Теперь ответы на анкету изучены и обобщены. На вопросы отвечают коммунисты, комсомольцы, беспартийные, русские, узбеки, украинцы, таджики, белорусы — люди тридцати пяти национальностей; рабочие, работницы, техники, инженеры; молодежь, для которой Каршинская степь—первая в жизни стройка, и многоопытные строители, за плечами которых Братская ГЭС, Аму-Бухарский канал, Янгиер, Целиноград, газопроводы Сибири и Средней Азии.

«Правда Востока» надеется, что руководители «Средазирсовхозстроя», кашкадарьинских областных, а также проектных организаций республики и «Каршистроя» используют критические замечания и предложения целинников, высказанные в ответах на анкету, для улучшения организации труда и жизни освоителей Каршинской степи.

КРАСИВ НАШ ЧЕЛОВЕК!

„ЧТО вас побудило приехать в Каршинскую степь?». Это первый вопрос анкеты. Вот ответы:

«Долг перед Родиной».

«Гражданская совесть».

«Веление сердца».

«Чувство обязанности быть там, где трудней, где моя работа всего нужней для родного государства».

«Стремление помочь своими руками возрождению целинного края».

«Освоить и посмотреть, какой она станет красавица Каршинская степь».

«Романтика!».

Не смейтесь над словом «романтика»: такую побудительную причину приезда в Каршинскую степь назвали не только юноши, но и люди, умудренные жизнью, хлебнувшие вольного ветра романтики на многих больших стройках страны.

Вот как отвечает на первый вопрос экскаваторщик Борис Мирошниченко, для которого эта стройка — четвертая в Средней Азии:

«...Бесплодная Каршинская степь — сегодняшний день. Но не затем приехали мы сюда, чтобы все так и осталось. Уже через десять лет нынешняя скучная, скупая целина будет морем «белого золота», садов, виноградников. И каждый из нас сможет с гордостью сказать: «Во всем этом есть и мой труд, мой пот».

Анна Бурковская, работница управления жилищно-коммунального хозяйства «Каршистроя»:

«Хочу все видеть собственными глазами, как совершается это величайшее чудо из чудес — превращение пустыни в цветущий сад. Уже многое увидела, например, рождение настоящего города в центре Каршинской степи. Талимарджан—так называется город, и это теперь мой родной город. Сажаю розы и другие цветы у своего дома и на всей улице. Пусть мой город будет самым красивым».

Есть и другие ответы.

«...Я — жена строителя дорог. Куда муж, туда и я. В Каршинской степи мы уже построили автостраду от областного центра почти до Аму-Дарьи. Приятно — оставили свой добрый след на земле. А пошлют муна на другую стройку — что ж, я готова».

Но есть строчки иного характера:

«Пожить в теплом краю»... «Подзаработать и получить квартиру с удобствами...». «Подзаработать и купить машину».

Их всего-навсего пять из сотен...

«Романтика и хороший заработок». Что ж, хороший заработок, на наш взгляд, не помеха энтузиазму, романтике. Ответивший так, очевидно, нашел то, что искал, он пишет: «В Каршинской степи мне нравится, доволен работой и жизнью, учусь в вечерней школе, недавно женился».

ТРУД, НАСТРОЕНИЕ

„ДОВОЛЬНЫ ли вы своей работой? Если недовольны, то почему?».

Эти вопросы—о самом главном, самом важном.

«Да, очень довольна. И считаю, что освоение новых земель, строительство новых городов — это прекрасно».

Галина Кундускас, штукатур.

«Весьма доволен и горжусь, что мне довелось забить первый колышек на Каршинской целине».

Алидат Давлятов, каменщик.

«Я шофер, везде бываю — во всех уголках нашей степи. Мне нравится видеть, как люди пробуждают степь к жизни и плодородию, как растет хороший мой город Карши».

«Работаю экономистом, работу люблю. Правда, смущает то, что пока я еще недостаточно квалифицированный экономист. Однако стараюсь приобрести знания и опыт».

«Доволен. Довольны и мои товарищи по плотницкой бригаде. Работаем с огоньком».

Так отвечает на первую часть этого вопроса нашей анкеты подавляющее большинство освоителей Каршинской степи.

Лучшую часть жизни человек отдает работе. С трудом на благо Родины каждый из нас связывает и свои общественные идеалы и свою личную судьбу.

Но много и противоположных ответов: «Не доволен». «Доволен, но не совсем». И характерно, что даже те, кто отвечает положительно, делают очень веские замечания.

Мы попросили подчеркнуть, чем недовольны: низкие заработки, нет перспективы профессионального роста, условий для дальнейшей учебы.

«Не уделяется должного внимания профессиональному росту рабочих, повышению образования».

«В Каршинском политехникуме нет вечернего отделения, есть заочное, но это не то: не получается хорошего специалиста при заочной учебе».

«В поселке Южном работают только курсы шоферов. А почему бы не открыть курсы каменщиков, штукатуров, маляров, электросварщиков? Текучесть кадров большая, по-моему, в основном потому, что молодежь не видит перспективы своего роста».

«Работой своей не доволен, потому что она не соответствует полученной в институте специальности, не имею условий для повышения образования».

«У нас много заочников различных вузов, но найти учебники, техническую литературу по специальности — проблема».

Вот какова тяга освоителей к повышению квалификации, мастерства!

Значит, людям нужна не просто работа, даже с хорошим заработком, а такая, которая поднимает их над достигнутым уровнем профессиональных и общих знаний.

Работает на целине бетонщик Николай Шлыков. Мастер золотые руки, профессор своего дела, уже немолодой, почти 60. А между тем пишет в анкете:

«Хотел бы поехать в Москву, в Ленинград, посмотреть, как там работают, чтобы еще лучше строить в Каршинской степи».

Неудовлетворенность работой вызывают крупные недостатки в организации труда, в материальном и моральном стимулировании.

«Наряды бригадам перед началом работы не выдают, работаем вслепую. Приписки, брак».

«Не хватает инструмента, стройматериалы на объекты завозят с перебоями, зачастую гонят явно недоброкачественные материалы, а ведь мы целину обстраиваем не на годдва, а на века».

«На Каршинской целине сложился, на мой взгляд, дурной и вредный обычай: сломался механизм — бульдозер, экскаватор, скрепер—сам ищи запасную часть. Найдешь — купи за свои деньги. Денег нет — простаивай неделю, месяц...».

«Мой экскаватор простаивает шестой месяц. Нет запасных частей».

Плохая организация труда, материально-технического снабжения... Вот острейшие проблемы каршинской стройки, портящие людям настроение, выбивающие из ритма, порождающие штурмовщину, приписки, брак, текучесть кадров.

В десятках анкет мы находим примеры длительных простоев по вине администрации или использования специалистов высокой квалификации на простейших работах.

«Недооценивают у нас и моральное поощрение. С декабря прошлого года я член постройкома профсоюза управления водохозяйственного строительства, но не помню такого случая, чтобы объявили комунибудь благодарность, занесли в Книгу почета».

(Окончание на 2-й стр.)

(Окончание. Начало в «Правде Востока» за 24, 25, 26 и 28 мая).

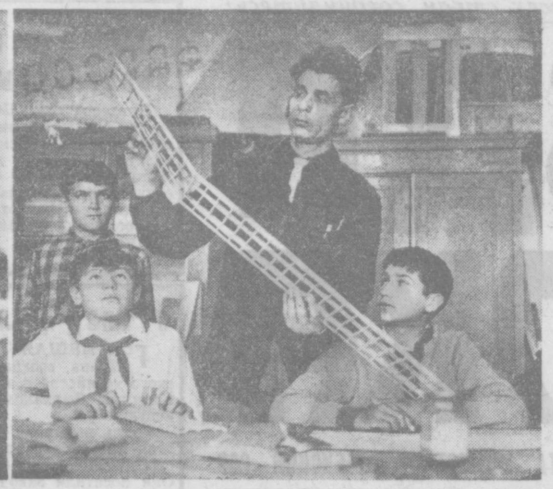

Музей В. И. Ленина в Ташкенте

НА ОБШИРНОЙ площади, окаймленной густой зеленью, поднялось вровень с тополями красивое здание, будто сотканное из ажурных плит. На русском и узбекском языках высечена надпись: «Музей В. И. Ленина».

Такого здания в Ташкенте еще нет. Но есть его макет, выставленный в Центральном Комитете Компартии Узбекистана. И ясны все его детали. О них уверенно рассказывают авторы проекта — московские архитекторы Е. Г. Розанов и В. Н. Шестопалов, конструкторы В. П. Кричевский и И. А. Ленточников.

— Пожалуйста, — приглашают авторы проекта, показывая на макете внутренние помещения будущего музея. — Заглянем в здание...

Широкая мраморная лестница поведет в так называемый вводный зал. Его высота — 14 метров. Центральное место здесь займет фигура вождя, над которой начал трудиться известный советский скульптор Н. В. Томский. По обеим сторонам — огромные пилоны, скрепляющие все здание. На них художники нанесут картины, олицетворяющие победу Октябрьской революции, торжество бессмертных ленинских заветов.

Двумя ярусами располагаются основные выставочные залы. Их экспозиции расскажут об отдельных этапах жизни и революционной деятельности Ильича, о борьбе Коммунистической партии и всех трудящихся Узбекистана за претворение в жизнь великих ленинских идей. В одном из залов будет воссоздан рабочий кабинет вождя.

Музей поднимется рядом с площадью В. И. Ленина и органически войдет в ее архитектурный ансамбль. Для него отведена территория, ограниченная улицами Ленина и Самаркандской, Ленинградской и зданием гостиницы «Ташкент». К 100-летию со дня рождения Ильича этот чудесный дар столице Узбекистана обретет свои конкретные формы.

(УзТАГ).

Как уже сообщалось, в Ташкенте открылась научная конференция на тему: «Теория автоматов и искусственное мышление». Научный форум проводится по инициативе комиссии многостороннего сотрудничества академий наук социалистических стран. На снимке слева — в зале заседаний. ▲ Знаменательным был юбилейный год для руководителя кружка юных авиамоделистов ургенчской школы № 75 имени Ю. Гагарина Б. В. Корякина. За многолетнюю и плодотворную работу по развитию физкультурного движения он награжден памятным знаком ЦС Союза спортивных обществ и организаций СССР.

Фото М. БАРЖАНОВА (УзТАГ) и Н. НАДЕЖДИНА.

«ПРАВДЕ ВОСТОКА» ОТВЕЧАЮТ

«ПЯТИДНЕВКА И СЕРВИС»

3 АПРЕЛЯ «Правда Востока» под заголовком «Пятидневка и сервис» опубликовала материал, в котором излагалось содержание большого разговора за столом деловых встреч редакции. В нем участвовали партийные, советские, профсоюзные и комсомольские работники, работники культуры, торговли, общественного питания, здравоохранения, транспорта, Ургенча. Речь шла о том, как повысить КПД двух выходных дней, чтобы они принесли больше пользы и производству и людям.

Разговор, начатый за столом деловых встреч в Ургенче, принял общереспубликанские масштабы. Многие организации и учреждения прислали в редакцию свои отклики. Сегодня мы публикуем часть из них.

К. КУРДИН

Заместитель председателя Хорезмского облисполкома.

Обсудив статью «Пятидневка и сервис», в которой справедливо указывалось на недостатки в работе автотранспорта, торговли, общественного питания, культуры и здравоохранения, Хорезмский облисполком наметил мероприятия по улучшению обслуживания населения. Пересмотрен график движения автобусов. Администрация, партийные и профсоюзные организации автопарков и базы усилили воспитательную работу среди водительского состава.

В Ургенче создан горпищеторг. Ускорено строительство магазина в 114-м жилом квартале по улице Ханкинской. Предприятия торговли области завершают подготовку к летнему сезону.

Намечено увеличить количество предприятий общественного питания. В ближайшее время будут открыты четыре парька по продаже кондитерских изделий и полуфабрикатов. Больше будет выпускаться пельменей, мясного фарша, котлет. Приводятся в порядок летние столовые, чайханы и ларьки по продаже прохладительных напитков и мороженого. Все ателье, пошивочные и ремонтные мастерские будут, как правило, работать в субботу и воскресенье. Дополнительно открыто шесть новых мастерских и пунктов приема заказов.

Все, что сделано, — лишь начало осуществления больших мероприятий по улучшению культурно-бытового обслуживания трудящихся в условиях пятидневки.

М. ИСЕЕВА

Заместитель председателя Ургенчского горисполкома.

После выступления газеты управление жилищно-коммунального хозяйства и благоустройства ускорило оборудование автобусных остановок, расширение проезжей части магистральных улиц Шевченко, Пионерской и Узбекистанской. Форсируется подготовка проектно-технической документации на асфальтирование улицы Московской.

Начато строительство нового моста через канал Шават; он будет введен в эксплуатацию в конце года. Это позволит организовать кольцевые автобусные маршруты и упорядочить движение транспорта.

Однако благоустройство города сдерживается из-за недостатка гравия — в этом году не получили ни одного кубометра.

Материально-техническое снабжение службы быта организовано плохо. Комбинат бытового обслуживания не имеет оборудования для окраски одежды, тканей, меховых изделий. Городская фабрика химчистки нуждается в оборудовании и химикатах. Комбинаты бытового обслуживания не имеют транспорта и поэтому не могут выполнять заказы населения на перевозку мебели, домашних вещей.

На заседании горисполкома рассмотрены вопросы организации летнего отдыха трудящихся. Намечено расширить городской парк культуры и отдыха, оборудовать пляжи на Комсомольском озере и канале Шават, места загородного отдыха, одно из них — на озере Уллы-Шор-Куль.

Н. КАЛАБУГИН

Секретарь Хорезмского облсовпрофа.

Встреча за круглым столом позволила в непринужденной обстановке обменяться мнениями по важнейшим вопросам культурно-бытового обслуживания.

Облсовпроф учел замечания и предложения. Предусматриваются развитие сети предприятий торговли, общественного питания, службы быта, улучшение медицинского обслуживания, совершенствование работы культпросветучреждений, строительство спортивных сооружений. Две туристские базы — Ургенчская и Хивинская — обслужат пятидневными и двухдневными туристскими маршрутами около десяти тысяч человек.

С помощью профсоюзных организаций расширится сеть пионерских лагерей. Стройтрест № 167 уже начал строительство пионерского лагеря в районе озера Уллы-Шоркуль на 320 мест. В летний период он будет предоставлен детям, а в остальное время — рабочим и служащим. Ряд коллективов открывает палаточные лагеря. По решению ВЦСПС в Ургенче в 1969 году начнется строительство капитальной турбазы на 300 человек.

А. БЫКОВ

Заместитель министра энергетики и электрификации Узбекской ССР.

Выступление газеты «Пятидневка и сервис» обсуждено в министерстве. По существующему положению эксплуатация сетей уличного освещения производится предприятиями электросетей по договорам с облисполкомами в пределах средств и материальных ресурсов, выделяемых исполкомами на эти цели. Однако такая система не оправдала себя.

Министерство считает, что в целях улучшения городского освещения эксплуатацию его следует сосредоточить полностью в Министерстве энергетики и электрификации и выделить для этой цели соответствующие материальные и денежные средства.

В. ЛУКИНА

Член коллегии Министерства мясной и молочной промышленности Узбекской ССР.

Совершенно справедливо в материале «Пятидневка и сервис» отмечалось, что в магазинах Ургенча неудовлетворительно организована торговля молоком и другой цельномолочной продукцией.

Ургенчский молочно-маслодельный завод вступил в строй действующих в конце 1964 года, его мощность — 25 тонн переработки молока в смену, а используется она пока всего на 30—35 процентов. Министерство считает, что причина недостатка молока и цельномолочной продукции в магазинах — плохая организация торговли в городе и в районных центрах. Только поэтому до 70 процентов сырья предприятие вынуждено использовать для выработки масла.

Коллектив завода расширяет ассортимент и улучшает качество продукции.

З. ГАЗАРЬЯНЦ

Заместитель министра автомобильного транспорта и шоссейных дорог Узбекской ССР.

Министерство автотранспорта и шоссейных дорог республики сообщает: Хорезмский областной автотрест продлил на один час движение автобусов на отдельных маршрутах; изменен маршрут автобуса № 5. Он заканчивается теперь у молочного завода. Увеличено количество автобусов на маршруте № 8. На ряде маршрутов малогабаритные автобусы будут заменены машинами большей вместимости.

В этом году на строительство Ургенчского автобусного парка № 13 министерство выделило 270 тысяч рублей. Он должен войти в строй в четвертом квартале 1969 года. Однако генподрядчик — стройтрест № 167 неудовлетворительно осваивает эти средства.

Для улучшения междугородных перевозок институт «Узгипроавтодор» разрабатывает проектно-сметную документацию автовокзала в Ургенче, строительство которого начнется в 1969 году за счет долгосрочных кредитов Стройбанка.

ОТ РЕДАКЦИИ. В выступлении газеты «Пятидневка и сервис» затрагивались вопросы улучшения культурного и бытового обслуживания населения, подготовки клубных работников, организации торговли и отдыха трудящихся. Решение их во многом зависит от министерств культуры, торговли, бытового обслуживания населения, Узсовпрофа. Однако отклики на выступление газеты от этих организаций редакция до сих пор не получила.

5. КАК РАБОТАЕШЬ И ЖИВЕШЬ, ЦЕЛИННИК?

(Окончание. Начало на 1-й стр.)

«Не отмечается труд человека. Работаем много, не считаясь со временем, преодолевая трудности. Но даже «спасибо» не скажут на собрании, никто не позаботится об организации отдыха...».

«И зарабатываю неплохо, и квартира хорошая, но полного морального удовлетворения нет. Руководители стройки спрашивают: «А чего тебе еще нужно?». Доброго слова, поздравления к празднику, просто услышать свою фамилию на собрании...».

Да, настоящий советский труженик хочет, чтобы его труд был на виду, получал высокую общественную оценку.

ПО БОЛЬШОМУ СЧЕТУ

«Какие вы видите недостатки в освоении целины? Что, по-вашему, следовало бы предпринять для устранения их?».

В большинстве анкет на этот вопрос наиболее подробные ответы, в которых конкретные, деловые предложения, советы о том, как устранить недостатки.

Претензии к проектировщикам:

«Работы задерживаются, нет проектной документации. Или начинают без нее, и тогда — переделки, приписки».

«Проектировщики несвоевременно выдают документацию, это задерживает освоение целины».

«Качество проектно-сметной документации плохое».

Требование одно: ускорить разработку проектов, улучшить качество проектирования, усилить надзор проектировщиков за выполнением строительных работ.

Советский рабочий как хозяин на производстве и гражданин своей страны стремится глубоко разобраться в причинах недостатков. Вот выдержка из одного письма:

«...Можно смело сказать, что грандиозный труд уже приложен к освоению Каршинской степи. Тем более возмущают недостатки, безответственность, разгильдяйство, которые гуляют по стройке, как ветер по степи.

Сколько кирпича, блоков похоронено в песке, сколько бьют шифера, а то и просто оставляют у домов, как бы в подарок жильцам. А говорим: «Не хватает материалов». Вот почему их не хватает! А отношение к технике? Стыдно смотреть! Совсем новую машину растаскивают на запчасти, а остатки ржавеют. Их даже в металлолом не сдают».

Нет, это не случайное наблюдение: **о бесхозяйственности, небрежном отношении к технике, строительным материалам пишут десятки освоителей Каршинской степи. Свершается большое и важное дело — осваивается новый огромный район хлопководства, но рабочие чувствуют, понимают, что для народа не безразлично, во что обойдется орошение и освоение Каршинской степи.**

«...На землях колхозов и совхозов мы строим различные объекты. Предусмотрено по проекту, и, по-видимому, иначе нельзя. Но, на мой взгляд, следует сделать так: взяли поливную землю у колхоза — восстановите столько же гектаров ему в другом месте своей техникой, своими людьми. Когда еще будут плодородить сотни тысяч новых гектаров, так надо, чтобы сейчас не было убыли в полиной земле».

Кадры, кадры, кадры!.. Текучесть, превысившая в прошлом году половину общей численности всего коллектива «Каршистроя», нехватка квалифицированных техников и инженеров, о чем мы писали в предыдущих материалах.

«...Направлять молодых специалистов при условии обеспечения их жильем. Многие молодые специалисты покидают Каршинскую степь из-за неправильного их назначения на работу и плохих жилищных условий».

«...Направлять на освоение целины лучших специалистов, потому что здесь решается огромной важности государственная проблема».

«...Улучшить подготовку специалистов в техникумах и институтах, работающих на Каршинскую степь».

«Спасибо редакции, что догадалась обратиться с анкетой к освоителям Каршинской степи, — теперь есть возможность высказать наболевшие мысли и предложения», — так пишет каменщик из Карши.

Замечания и предложения его сводятся вот к чему: **больше внимания кадровому рабочему, который приехал в Каршинскую степь не на год-два и не за длинным рублем, а чтобы освоить и обжить ее.**

БЫТ ОСВОИТЕЛЕЙ

Начнем мы, пожалуй, с тех, для кого проблемы культурно-бытовых условий не существует.

«Я приехал не развлекаться», — отвечает разнорабочий, холостяк, прибывший с Камчатки. Ему вторит рабочий из Ленинграда. Они откровенно признаются, что их главная цель подзаработать и присмотреть другую выгодную стройку. Оба на вопрос о недостатках односложно отвечают: «Мал заработок». А на вопрос по поводу того, что следует предпринять для устранения недостатков, — «На это есть начальство, ему видней».

Ответы такого рода — начальное исключение: большинство освоителей Каршинской степи приехало надолго и отнюдь не для того, чтобы набить карманы. Они с радостью воспринимают все хорошее, что делают для человека на целине и с огорчением, с деятельной нетерпимостью — недостатки, недоработки в создании культурно-бытовых условий.

«...Карши — город растущий, неблагоустройство — явление временное. Есть новый кинотеатр имени Навои, строится музыкально-драматический театр. Так изо дня в день что-то прибавляется к благоустройству и культуре города, а значит, и к культурной жизни каждого из нас».

«...Возьмем, к примеру, наш поселок Южный. По сравнению с тем, что было три года назад, — настоящий город. Кинотеатр, баня, заложен парк, улицы заасфальтированы, работает водопровод. Заканчивается строительство дома культуры, начато — ресторана-кафе, регулярно курсируют автобусы в Кирпичи и Карши».

Руководители «Каршистроя» заранее предупредили нас, что жалоб на культурно-бытовые условия будет много, но посоветовали особенно им не верить: «В общем и целом у нас неплохо, а угодить каждому невозможно. Есть демагоги, любители все видеть в черном свете...». Но вот перед нами сотни анкет, и в них ни одной необоснованной, демагогической жалобы. Ни одной!

«...Бытовые условия, можно сказать, хорошие, а на счет культуры слабовато. На объектах нет передвижных библиотек, редко доставляют газеты и журналы».

«...Бытовые условия рабочих нашего предприятия хорошие, но нет художественной самодеятельности, полгода не видим лектора, редко приезжают профессиональные артисты».

«...На работе скучать не приходится, а в выходные дни не знаешь, куда себя деть. Не думают наши руководители об отдыхе, досуге рабочего».

И в конце — деловые предложения: **развернуть спортивную работу, улучшить работу библиотек, коллективов художественной самодеятельности, больше лекций, докладов для освоителей...**

...Интересен ответ одного рабочего на вопрос: «Приехали на время или насовсем, что думаете делать после освоения целины?». Он честно ответил: **«Не знаю. Не знаю, насколько здесь рассчитано дело, потому что за год работы не слышал ни одной лекции, беседы о перспективах Каршинской степи».**

В десятках анкет — вполне обоснованные нарекания на состояние торговли, общественного питания, на работу пассажирского транспорта, детских учреждений.

И еще об анкетах, в которых поднимается жилищная проблема. Строят на целине много, в том числе и жилья для строителей, но бессистемно: в Талимарджане и Южном десятки домов пустуют, а на других объектах — острая нехватка жилья. Дома заселяют неподготовленными к эксплуатации: без отопления, водопровода, канализации и других удобств.

«...У нас в поселке Аврора плохой свет — читать невозможно, хоть лучину жги».

«...Паровые батареи бездействуют, а печей нет. Всю зиму мерзли. Готовить обед, ужин приходится на электроплитке, а ведь нам, семейным, нужно еще и постирать, детишек вынянчить».

«...Детский садик скверный — грязь, неуютно. Отведешь ребенка, и весь день душа за него болит».

«...Бани нет, а ведь баня для рабочего человека, да еще при нашей работе в степи — первая необходимость».

И все же подавляющее большинство целинников выражает твердую решимость работать в Каршинской степи до полного освоения. Они считают, что недостатки в организации труда, в культурно-бытовом обслуживании — временное явление и, несомненно, будут преодолены. Они сами готовы сделать все, что в их силах. И это прекрасно: значит, руководителям «Каршистроя», Кашкадарьинского обкома партии и общественных организаций есть на кого опереться, решая большие и ответственные задачи освоения Каршинской степи.

Н. АЛЕЕВ, В. ПЕТРОВ.
Специальные корреспонденты «Правды Востока».

АНКЕТА

К читателям «Правды Востока» — освоителям Каршинской степи

Дорогие товарищи! Прошу вас ответить на следующие вопросы:

Читаем выборочно из-за квартиры, детский садик и развлечения.

Новошинская обл. город Искитим — на стройке не работала, работала в годы выполняя 7 семьями домовладения.

ВСЕ ДЛИННЕЕ ШЕЛКОВАЯ НИТЬ

ГУЛИСТАН, 29 мая. (По телефону от соб. корр.). Хозяйства целинной области приступили к продаже государству шелковичных коконов. Головные коконосушилки приняли первые 115 тонн ценного сырья...

Шелководы Джизакского района сегодня первыми в Сырдарьинской области выполнили годовой план сдачи государству коконов. На приемочные пункты доставлено около 105 тонн высококачественного сырья.

КАРАКУЛЬ, 29 мая. (По телефону от соб. корр.). Хозяйства Каракульского района первыми в Бухарской области выполнили план продажи коконов государству. На приемные пункты поступило более 197 тонн высококачественного сырья.

Сверх плана будет сдано 15 тонн коконов.

Шелководы колхоза имени Кирова, досрочно выполнив план, решили дополнительно сдать 12 тонн коконов, т. е. вдвое перекрыть задание.

Планета на орбите

СТАТЬЯ А. ДУБЧЕКА В «РУДЕ ПРАВО»

ПРАГА, 29 мая. (ТАСС). «Руде право» опубликовала статью первого секретаря ЦК Коммунистической партии Чехословакии А. Дубчека «Коммунисты не обманут надежд народа».

Ссылаясь на мнение, выраженное в письмах, резолюциях, петициях, А. Дубчек отмечает, что огромное большинство чехов и словаков связывают свои надежды с политикой коммунистов, с политикой Коммунистической партии Чехословакии. Это накладывает на нас, на всех членов коммунистической партии, говорится в статье, высокую обязанность посвятить свои способности и силы новым задачам, дальше развивать дело революционного преобразования общества.

Познавать общественную действительность, открывать простор для делового решения проблем, для обмена взглядами, для активности людей в каждой области жизни, быть впереди, быть политическим деятелем, который постоянно учит и учится сам, который любит людей и среди них представляет политику партии, — это задача и миссия члена партии как передового творца социалистической жизни. Это является его постоянной, а сегодня настоятельной обязанностью.

Критику и самокритику, которые мы провели, пишет А. Дубчек в своей статье, нельзя, однако, понимать как обесценивание труда сотен тысяч и миллионов людей, как умаление самоотверженной работы тысяч честных коммунистов, которые с самой чистой совестью и с огромной самоотверженностью содействовали социалистическим переменам, которые по своей собственной воле подчинили свои личные интересы интересам общественным. Тот, кто понимает критику так, имеет нечестные намерения, извращает правду, затрудняет развитие социалистического процесса обновления. По праву имеют и будут иметь полную поддержку все члены партии, которые самоотверженно выполняли и выполняют свои общественные функции и труд которых на пользу обществу и впредь будет получать признание своих сограждан. Без коммунистической партии, в рядах которой сосредоточены наиболее творческие силы общества — рабочие, крестьяне, работники умственного труда, — без работы ее членов невозможно гарантировать формирование последовательно демократического, социалистического общества, невозможно исполнить надежды, которые связывают люди с социалистическим развитием. Ведущая роль, которую по праву завоевала КПЧ, и на которую она претендует и в дальнейшем, является условием социалистического развития чехословацкого общества. Лишь партия, которая руководствуется учением марксизма-ленинизма, говорится в статье, способна вести рабочий класс и трудящихся по социалистическому пути вперед к коммунизму.

В статье А. Дубчека далее говорится о необходимости отстаивать сущность социализма — социалистическую общественную собственность, марксистскую программу общественного развития, являющуюся основой деятельности коммунистической партии, социалистический гуманизм, принцип социальной справедливости и принцип пролетарского интернационализма, на котором основана прочная дружба ЧССР с Советским Союзом и странами социалистической системы.

Чтобы не обмануть надежды людей и их доверие, чтобы эти надежды могли целенаправленно с участием всех превратиться в жизнь, пишет А. Дубчек, мы должны в партии и обществе сконцентрировать свое внимание на позитивной реализации нашей программы. Он выразил убеждение, что активной, позитивной политикой коммунистической партии, усилиями всех составных частей Национального фронта будет создан единый фронт народа, что всякие злонамеренные попытки, возникающие вне его и направленные против его интересов, звучат изолированно, они чужды чехословацкому обществу.

А. Дубчек обратился ко всем членам партии, ко всем гражданам с призывом объединить свои усилия при выполнении стоящих перед Чехословакией задач.

В ОДНОЙ УПРЯЖКЕ

ВАШИНГТОН, 29 мая. (ТАСС) Находящийся в США премьер-министр Австралии Джон Гортон выступил вчера в Национальном клубе печати Вашингтона в поддержку агрессии Вашингтона во Вьетнаме. Он подчеркнул, что цели США и Австралии в Юго-Восточной Азии «полностью совпадают» и австралийские войска также «вносят свой вклад» в американскую войну во Вьетнаме

ТЕЛЕТАЙПНЫЕ СТРОКИ

Премией Джавахарлала Неру за заслуги в области развития международного взаимопонимания посмертно награжден Мартин Лютер Кинг.

В Бамако открылся первый национальный семинар по вопросам кооперирования сельского хозяйства Мали. Он проходит под председательством президента республики Модибо Кейты.

Тринды в течение утра 28 мая израильтянами была спровоцирована перестрелка севернее моста Дамия. Противник применил артиллерию. Ответным огнем иорданцам удалось подавить артиллерийскую позицию противника.

В Нью-Йорке распространяются упорные слухи о предстоящей отставке министра финансов США Генри Фаулера. Причинами возможной отставки, по сообщениям печати, является продолжающееся обострение финансовых проблем США и неспособность правительства и конгресса справиться с ними.

Бойцы армии освобождения «португальской» Гвинеи в течение мая уничтожили 90 солдат и офицеров португальских колонизаторов. Они разгромили ряд укрепленных лагерей, захватили боеприпасы и вооружение.

Руководство ВКТ призвало всех трудящихся Франции провести 29 мая демонстрации по всей стране в поддержку требований бастующих рабочих, за смену существующего режима, за установление демократии.

КРЕСТЬЯНЕ ПРОТЕСТУЮТ

БОННН, 29 мая. (ТАСС). Более двух тысяч крестьян собралось в Лимбурге на митинг протеста против аграрной политики боннского правительства, несущей разорение миллионам крестьянских хозяйств.

ЗА ФАСАДОМ «СВОБОДНОГО МИРА»

Растут цены

АНГЛИЯ. ТОЛЬКО НА ПРОШЛОЙ НЕДЕЛЕ, СООБЩАЕТ ГАЗЕТА РАБОТНИКОВ ТОРГОВЛИ «ГРОСЕР», ПОДСКОЧИЛИ ЦЕНЫ НА 94 ВИДА ТОВАРОВ — СВЕЖЕЗАМОРОЖЕННЫЕ ПРОДУКТЫ, МЯСНЫЕ КОНСЕРВЫ И Т. Д. А ВСЕГО СО ВРЕМЕНИ ДЕВАЛЬВАЦИИ ФУНТА СТЕРЛИНГОВ ЗАРЕГИСТРИРОВАНО 4.623 СЛУЧАЯ ПОВЫШЕНИЯ ЦЕН.

...безработица

БРАЗИЛИЯ. В стране неудержимо растет армия безработных. Согласно президентскому декрету предусматривается «добровольное» увольнение по меньшей мере 100 тысяч государственных служащих. В прошлом году было уволено 36 тысяч служащих.

Угроза безработицы пугает не только работников государственного аппарата. Массовые увольнения имеют место и среди железнодорожников.

...банкротства

ГОЛЛАНДИЯ. В первом квартале 1968 г. официально объявили о своем банкротстве 525 предприятий, компаний и фирм. В их числе 90 строительных компаний, 37 транспортных предприятий, 180 банков, торговых фирм, страховых контор...

Рост числа банкротов, сообщает газета «Алхемейн хандельсблад», свидетельствует о «структурных изменениях в промышленности». Говоря попросту, мощные концерны и монополии поглощают небольшие предприятия и фирмы.

...трущобы

ИТАЛИЯ. В столице страны сейчас в трущобах живет около 100.000 человек. Доведенные до отчаяния ужасными жилищными условиями, пятьдесят семей бедняков захватили недавно несколько только что построенных домов в Пьетралате, пригороде Рима.

Однако пожить в нормальных условиях удалось им только сутки. Крупные отряды полиции силой выдворили эти семьи, среди которых было много женщин и детей, обратно в их жалкие лачуги.

Призрак голода

ЭКВАДОР. Засуха, погубившая посевы в южных районах страны, породила угрозу голода. Окончательно потеряв надежду на помощь властей, жители города Селика (провинция Лоха) захватили на днях грузовик, доставляющий продовольствие местному гарнизону. В Аламоре и Катаноге прекратили работу сельскохозяйственные рабочие, потребовав от правительства срочной помощи в связи с засухой.

Драматическое положение сложилось и в других районах страны. Трагедия голодающих усугубляется еще и тем, что лица, распределяющие средства, направленные в помощь пораженным засухой районам, используют их в целях личного обогащения.

В СТРАНАХ СОЦИАЛИЗМА

ГДР

В ЛЕЙПЦИГЕ проходит международная конференция, посвященная изданию философской литературы. В ее работе участвуют представители издательств Болгарии, Венгрии, ГДР, Румынии, Советского Союза, Чехословакии и Югославии. В Германской Демократической Республике придается большое значение изданию философской литературы. С 1962 по 1967 год в республике издано 270 наименований книг по различным философским проблемам. Массовыми тиражами издаются произведения классиков марксизма-ленинизма. За время существования ГДР выпущено 11 миллионов экземпляров произведений Карла Маркса и Фридриха Энгельса. Произведения В. И. Ленина изданы миллионными тиражами.

ВЕНГРИЯ

ЗАКРЫЛАСЬ весенняя Будапештская международная ярмарка. За 11 дней ее посетило более 1 миллиона человек. Большим успехом пользовался павильон Советского Союза, где экспонировались оборудование и агрегаты химического и нефтяного машиностроения. Заключены торговые соглашения с зарубежными фирмами на поставку многих видов этой продукции.

ПОЛЬША

8 ДНЕЙ работала в Варшаве XIII международная книжная ярмарка. За это время ее посетили 70 тысяч человек. Варшавяне сделали 10 тысяч заказов на иностранные книги, главным образом научные и технические.

(ТАСС).

Индекс 64072.

УКАЗ ПРЕЗИДИУМА ВЕРХОВНОГО СОВЕТА УЗБЕКСКОЙ ССР

О присвоении почетного звания «Заслуженный животновод Узбекской ССР»

ХАРЧЕНКО И. Д.

За долголетнюю, плодотворную работу и заслуги в развитии овцеводства присвоить почетное звание «Заслуженный животновод Узбекской ССР» **Харченко** Ивану Дмитриевичу — начальнику отдела эксплуатации пастбищ Республиканского пастбищно-мелиоративно-строительного треста Министерства сельского хозяйства Узбекской ССР.

Председатель Президиума Верховного Совета Узбекской ССР Я. НАСРИДДИНОВА.
Секретарь Президиума Верховного Совета Узбекской ССР Р. САХИБАЕВ.

г. Ташкент, 28 мая 1968 г.

УКАЗ ПРЕЗИДИУМА ВЕРХОВНОГО СОВЕТА УЗБЕКСКОЙ ССР

О присвоении почетного звания «Заслуженный землеустроитель Узбекской ССР»

ТРЕТЬЯКОВУ Т. Д.

За долголетнюю, плодотворную работу и активное участие в работе по упорядочению государственного учета земель присвоить почетное звание «Заслуженный землеустроитель Узбекской ССР» **Третьякову** Тимофею Дмитриевичу — старшему землемеру Ташкентского областного управления сельского хозяйства.

Председатель Президиума Верховного Совета Узбекской ССР Я. НАСРИДДИНОВА.
Секретарь Президиума Верховного Совета Узбекской ССР Р. САХИБАЕВ.

г. Ташкент, 28 мая 1968 г.

УКАЗ ПРЕЗИДИУМА ВЕРХОВНОГО СОВЕТА УЗБЕКСКОЙ ССР

О присвоении почетного звания «Заслуженный работник культуры Узбекской ССР»

ХАСАНОВУ С. Х.

За заслуги в развитии печати республики присвоить почетное звание «Заслуженный работник культуры Узбекской ССР» **Хасанову** Салаху Хасановичу — ответственному секретарю журнала «Саодат».

Председатель Президиума Верховного Совета Узбекской ССР Я. НАСРИДДИНОВА.
Секретарь Президиума Верховного Совета Узбекской ССР Р. САХИБАЕВ.

г. Ташкент, 28 мая 1968 г.

УКАЗ ПРЕЗИДИУМА ВЕРХОВНОГО СОВЕТА УЗБЕКСКОЙ ССР

О присвоении почетного звания «Заслуженный работник культуры Узбекской ССР»

АХУНДИ Н.

За большие заслуги в развитии издательского дела в республике присвоить почетное звание «Заслуженный работник культуры Узбекской ССР» **Ахунди** Насырулле — директору Среднеазиатского отделения Всесоюзного объединения «Внешторгиздат».

Председатель Президиума Верховного Совета Узбекской ССР Я. НАСРИДДИНОВА.
Секретарь Президиума Верховного Совета Узбекской ССР Р. САХИБАЕВ.

г. Ташкент, 28 мая 1968 г.

УКАЗ ПРЕЗИДИУМА ВЕРХОВНОГО СОВЕТА УЗБЕКСКОЙ ССР

О присвоении почетного звания «Заслуженный строитель Узбекской ССР»

НЕКРАСОВУ Ю. И.

За активное участие и плодотворный труд в строительстве города Навои и деле восстановления столицы Узбекской ССР — города Ташкента присвоить почетное звание «Заслуженный строитель Узбекской ССР» **Некрасову** Юрию Ивановичу — начальнику Навоийского строительно-монтажного управления № 6.

Председатель Президиума Верховного Совета Узбекской ССР Я. НАСРИДДИНОВА.
Секретарь Президиума Верховного Совета Узбекской ССР Р. САХИБАЕВ.

г. Ташкент, 29 мая 1968 г.

В ПРЕЗИДИУМЕ ВЕРХОВНОГО СОВЕТА УЗБЕКСКОЙ ССР

Указом Президиума Верховного Совета Узбекской ССР за долголетнюю, плодотворную работу в партийных и советских органах и в связи с пятидесятилетием со дня рождения награжден Почетной грамотой Президиума Верховного Совета Узбекской ССР **Нармухамедов** Азиз Халдарович — первый секретарь Задарьинского райкома партии Наманганской области.

* * *

Указом Президиума Верховного Совета Узбекской ССР за долголетнюю и плодотворную работу в системе Государственного комитета по надзору за безопасным ведением работ в промышленности и горному надзору при Совете Министров Узбекской ССР и в связи с 50-летием со дня образования органов Госгортехнадзора награждена Почетной грамотой Президиума Верховного Совета Узбекской ССР группа работников Госгортехнадзора Узбекской ССР.

В СОЮЗЕ ЖУРНАЛИСТОВ УЗБЕКИСТАНА

Печать и экономическая реформа, подготовка и переподготовка журналистских кадров — эти вопросы явятся предметом разговора на предстоящем пленуме правления, который решено созвать в августе.

Президиум правления Союза журналистов Узбекистана рассмотрел также вопросы оказания практической помощи журналистским организациям и редакциям многотиражных, районных и городских газет, фотожурналистам районных, городских и областных газет.

Группа работников печати принята в члены Союза журналистов СССР.

декада таджикской литературы и искусства в Узбекистане 1968 МАЙ

НАША ДРУЖБА КРЕПЧЕ ГРАНИТА, ВЫШЕ ПАМИРСКИХ ВЕРШИН

ТАНЦУЕТ МАЛИКА

ВЫСТУПЛЕНИЙ Малики Сабировой в Ташкенте с нетерпением ждали все любители балетного искусства. И вот она предстала перед нами во всем изяществе своего классического танца. Выходила ли она гордой Медорой, трепетной Беренике, счастливой Саодат — всегда присутствовало то высокое мастерство, о котором трудно говорить простыми словами.

М. Сабирова — умная балерина. В каждый образ она проникает всем своим умом и сердцем. Просто танцевать — для нее ничего не означает. Технику, по словам артистки, может дать тренировка. А вот вложить в танец вдохновение, трепет души... Для этого нужно очень многое.

И это многое у Малики есть. В ней счастливо сочетаются превосходные внешние данные с природной танцевальностью. Отточенная техника, большая культура исполнения, балетное актерское искусство — все это дала балерине Ленинградская академическая школа танца.

В «Мелодии» Глюка ее танец сливается воедино с поэтической музыкой. Ни одного движения, которое бы не отвечало характеру мелодии. Все точно по рисунку, четко, вдохновенно.

Как-то на одном из спектаклей пришлось услышать: «Сабирова немного холодна на сцене». Эта холодность только кажущаяся. Потому что, кроме танца, балерина не прибегает ни к каким дополнительным средствам раскрытия хореографического образа. Танец у нее ощущается во всем, что бы ни делала она. И в том, как она стремглав проносится по диагонали в первом выходе своей Саодат, и когда она вся в мучительных раздумьях о судьбе своего любимого, и когда, сломленная горем, посылает проклятия египетской царице.

Малике присуще большое чувство стиля. Ни один танец ее по внешнему выражению непохож на другой.

В ее Беренике отразилась целая эпоха. Танец напоминает ожившую фреску с настенной росписи древнего Египта. Рисунок и манера для Малики явились подсобными средствами раскрытия образа, духа той эпохи. Нужно отметить, что Сабирова значительно углубила мысль балетмейстера Л. Серебровской, доказав тем самым право на индивидуальное прочтение роли.

Танец Сабировой глубоко индивидуален, как и индивидуально все ее творчество. Очень трудно провести в нем границу между техникой и изображаемым образом. Все здесь органично.

Когда смотришь на танцующую Малику, кажется, что арсенал хореографических средств не имеет предела. Как будто одни и те же движения, но как непохожи они у ее Саодат и Береники. У первой — мягкость, девучесть линий, у второй — строгость египетской пластики.

Сила воли, упорство, настойчивость, критическое отношение к себе сделали Сабирову одной из ведущих балерин театра имени Айни. Слава ее давно перешагнула границы Советского Союза.

Л. ПЕЛЕВИНА.

ИНТЕРВЬЮ

ЧЕРПАЕМ ВДОХНОВЕНИЕ

Мирсаид МИРШАКАР

Я ГОРЖУСЬ тем, что среди любителей моей поэзии есть и узбекские читатели. В Ташкенте изданы мои поэмы «Любовь горянки», «Мы из Памира», «Золотая долина». Очень рад, что во время декады побывав в Ферганской долине. Ведь буря Октябрьской революции, рожденная на берегах Невы, пронеслась по Фергане и достигла отрогов Памира.

Не сомневаюсь, что встречи на узбекской земле вдохновят нас, поэтов, на новые произведения, дадут нам новые темы.

У РОДНЫХ БРАТЬЕВ

Баки РАХИМ-ЗАДЕ

БУДУЧИ студентом Ташкентского таджикского института, я учился вместе с известными литераторами Мирзой Турсун-заде и Сатимом Улуг-заде. Тогда и познакомился с творчеством великих узбекских поэтов Навои, Физули, Мукими, Фурката, Хамзы. Позднее сдружился с Гафуром Гулямом и Шейхзаде. На таджикский язык перевел стихи Зульфии, Аскада Мухтара, поэмы и пьесы Камиля Яшена и Мамарасула Бабаева.

Навсегда запомню нынешние встречи с коллегами по перу. Но самое главное — чувствуем, что мы не в гостях, а у наших родных братьев.

СЕСТРА «БАХОРА»

Г. БАЛАМАТ-ЗАДЕ

АНСАМБЛЬ «Лола» называют младшей сестрой «Бахора». Несмотря на свою молодость, ансамбль завоевывает все большую популярность. В нашем репертуаре представлены прежде всего таджикские национальные танцы, кроме того, танцы народов Средней Азии, Закавказья и стран Ближнего и Среднего Востока.

Конечно, многое «Лола» черпает из многолетнего опыта узбекских танцовщиц. Мы поддерживаем тесный контакт с коллегами из «Бахора» и в первую очередь с его руководителем народной артисткой СССР Мукаррам Турсунбаевой.

Наши девушки рады выступлениям на земле Узбекистана и благодарят за радушный прием, приветствия и поздравления. Узбекский зритель умеет высоко ценить древнее искусство танца. Оно не требует перевода и поэтому находит путь к сердцу каждого человека.

ДЕНЬ ЗА ДНЕМ

▲ В Большом зале Ташгосконсерватории состоялась встреча композиторов Таджикистана с профессорско-преподавательским составом и студентами консерватории, учащимися Музыкального училища имени Хамзы, Музыкальной школы-интерната имени Успенского.

▲ Мастерские художников Узбекистана Р. Ахмедова, З. Иногамова, М. Саидова, Р. Чарыева, Г. Чиганова и других стали местом творческих встреч деятелей изобразительного искусства обеих республик.

▲ Таджикские писатели побывали в гостях у студентов Ташкентского электротехнического института связи.

▲ В Ташкентском государственном университете имени В. И. Ленина состоялся творческий вечер лауреата Ленинской премии, Героя Социалистического Труда Мирзо Турсун-заде.

▲ В театре имени Алишера Навои шла опера Я. Сабзанова «Бозгашт».

▲ В Ташкентском педагогическом институте имени Низами состоялся творческий вечер лауреата Государственной премии СССР поэта Миршакара.

В ГОСТЯХ У ВОИНОВ

ВЕЧЕРОМ 28 мая гостей из Таджикистана радушно встречали воины Ташкентского гарнизона.

Открывая вечер, член Военного Совета — начальник Политического управления Туркестанского военного округа генерал-майор Л. В. Дебалюк горячо приветствует участников декады, говорит о традиционной дружбе солдат и офицеров с деятелями культуры Таджикистана и других республик Средней Азии, желает им новых творческих успехов.

«Мы принесли вам тепло своих сердец, братский привет трудящихся нашей республики», — сказал на вечере первый заместитель министра культуры Таджикской ССР Х. Ш. Шарипов. Он преподнес в дар Окружному Дому офицеров памятную медаль, выпущенную в ознаменование 1100-летия со дня рождения великого таджикского поэта Рудаки.

С приветственным словом от воинов гарнизона к гостям обратился офицер В. К. Коваль.

Тепло встреченный собравшимися, на вечере выступил председатель правления Союза писателей Таджикистана, лауреат Ленинской премии Мирзо Турсун-заде.

На вечере состоялся концерт, в котором приняли участие мастера искусств Таджикистана.

(УзТАГ).

ВОЗЛОЖЕНИЕ ВЕНКОВ

Группа писателей Таджикистана во главе с лауреатом Ленинской премии академиком Мирзо Турсун-заде 28 мая на Чигатайском кладбище возложила венки на могилы поэтов Гафура Гуляма, Максуда Шейхзаде и недавно скончавшегося писателя Абдуллы Каххара. Побывав на братских могилах, они возложили венок на могилу поэта Хамида Алимджана.

Таджикских писателей сопровождали заместитель Председателя Совета Министров УзССР С. Азимов, председатель Союза писателей Узбекистана Камиль Яшен, поэты Зульфия, Шухрат и Юсуфджан Хамдам.

Народная артистка СССР Галия Измайлова поздравляет заслуженных артистов Таджикской ССР Бозгуль Исаеву и Музаффара Бурханова с успешным выступлением в балете С. Прокофьева «Ромео и Джульетта». Фото И. ДУШКИНА и Р. ШАМСУТДИНОВА. (УзТАГ).

Звуками карнаев, красочными танцами встретили трудящиеся Самаркандской области дорогих гостей — участников декады таджикской литературы и искусства в Узбекистане.
Фото А. ГОРОКРИКА. (УзТАГ).

ВСТРЕЧА С УЧЕНЫМИ

В ЯРКУЮ демонстрацию дружбы народов вылилась встреча участников декады таджикской литературы и искусства с учеными Академии наук Узбекской ССР.

Конференц-зал Академии наук республики заполнили математики, химики, физики, литературоведы, экономисты, историки, археологи, ученые многих других специальностей. Перед ними выступили директор Института языка и литературы Академии наук Таджикистана Носирджон Масуми, член-корреспондент Академии наук Таджикистана писатель Сатым Улуг-заде, профессор Таджикского государственного университета Шариджон Хусайн-заде.

Свои стихи прочла молодая таджикская поэтесса Мавлюда Ханимова.

Со словами искренного привета к гостям обратился заслуженный деятель науки Узбекской ССР, старший научный сотрудник Института языка и литературы Академии наук Узбекистана Ф. Шамсиев. Гостей горячо поблагодарил президент Академии наук Узбекской ССР А. С. Садыков.

Участникам декады таджикской литературы и искусства в память о встрече были преподнесены подарки — труды ученых Узбекистана.

На встрече присутствовали секретарь ЦК Компартии Таджикистана И. Рахимова, секретарь ЦК Компартии Узбекистана Р. Н. Нишанов, заместитель Председателя Совета Министров Таджикской ССР М. Каримова, заместитель Председателя Совета Министров Узбекской ССР С. А. Азимов.

В заключение встречи артисты братского Таджикистана выступили с концертом.

(УзТАГ).

«ВОЗВРАЩЕНИЕ»

ОПЕРА «Возвращение», созданная год назад композитором Я. Сабзановым на либретто А. Шукухи и открывшая декадные гастроли Таджикского государственного театра оперы и балета имени С. Айни, — произведение, которому, по-видимому, суждено сценическое долголетие. Больше того, думается, что со временем «Возвращение» войдет в золотой фонд таджикской национальной оперы.

Композитору удалось органично сочетать яркость мелодики народно-песенного склада с лучшими традициями оперной драматургии. Я. Сабзанов пользуется всем многообразием оперных форм — арией, речитативом, хором, активную роль отводит оркестру, и в то же время его опера глубоко национальна по своему музыкальному языку, перекликаясь в этом смысле и становясь в один ряд с такими признанными образцами жанра, как «Даиси» Захария Палиашвили, «Кёр-Оглы» Узеира Гаджибекова, «Проделки Майсары» Сулеймана Юдакова.

Разумеется, все достоинства произведения остались бы «вещью в себе», если бы коллективу театра не удалось полноценно донести их до слушателя. И в первую очередь хочется назвать имя дирижера, заслуженного артиста Таджикской ССР Э. Айрапетянца — музыканта большой профессиональной культуры и яркого темперамента, вдохновенное мастерство которого ощущается на протяжении всего спектакля — от увертюры до финала.

Повезло опере и с исполнителями главных партий, в числе которых такие первоклассные певцы, как народные артисты Таджикской ССР Л. Кабирова (Малохат) и А. Бабакулов (Садык), заслуженный артист республики А. Абдрауфов (Захир).

К сожалению, не все компоненты спектакля оказались равноценными его музыкально-исполнительской стороне, в частности, несколько примитивны режиссура и художественно-декоративное оформление.

«Возвращение» — первая проба творческих сил талантливого таджикского композитора в жанре оперы. Но успех ее связан в известной мере и с Узбекистаном. Ведь Я. Сабзанов — выпускник нашей Ташкентской консерватории, которую он закончил 13 лет назад по классу Г. А. Мушеля. Создание оперы — экзамен на творческую зрелость композитора, выдержанный с честью.

В. САВРАНСКИЙ.

ФИЛЬМЫ ТАДЖИКИСТАНА

Чем живет сегодня «Таджикфильм»? Мы с удовольствием пригласили бы наших зрителей в Душанбе. Подходит к концу строительство новой студии. Уже готовы механические мастерские, цехи, монтажный корпус, три больших павильона общей площадью 2.000 квадратных метров.

Молодой режиссер Мурад Арипов, известный зрителям как киноактер и постановщик фильма «Ниссо», заканчивает съемки кинокартины «Месторождение». Режиссер М. Махмудов ставит цветную музыкальную кинокомедию «Белый рояль». Снимает картину старейший оператор, заслуженный деятель искусств Таджикской ССР И. И. Барамыков. В фильме будет много музыки, красок, солнца, света и танцев.

Приступили к съемкам своей первой полнометражной картины самые молодые наши режиссеры Сухбад Хамидов и Хасан Бакаев. «Невозможный двойной карамболь» — приключенческий фильм. Действие происходит в маленьком городке, недалеко от границы, мирную жизнь которого нарушает налет басмачей. Это остатки последних банд вернулись за огромным кладом сокровищ, зарытых казначеем эмира, убегавшего за границу.

«Сигнальщики революции» — так называется киносценарий, по которому Тахир Сабиров снимет фильм. Сигнальщиками революции Фрунзе назвал девять советских разведчиков разной национальности, направленных из Ташкента на Памир, чтобы остановить караван, везущий английское оружие басмачам. Авторы решают тему в приключенческом жанре, однако все события реальные.

М. Касымова готовится к съемкам своей второй картины «Джура, аллах и люди». Это несколько новелл, объединенных героем Джурой Саркором, колхозным бригадиром.

В работе студии принимает участие большая группа артистов Таджикского государственного Академического театра драмы имени А. Лахути. В фильмах снимаются народные артисты СССР М. Касымов, Т. Фазылова, народные артисты республики С. Туйбаева, А. Бурханов, Х. Рахматуллаев, З. Дустматов, заслуженные артисты М. Арипов, Д. Касымова, А. Касымов, Г. Завкибеков, М. Гиясов и многие другие, в том числе талантливая молодежь, окончившая театральные вузы Москвы и Ташкента.

Тесная дружба связывает таджикских кинематографистов с деятелями кино Узбекистана. На нашей студии в разное время работали известные узбекские режиссеры и операторы. Поэтому в дни декады таджикской литературы и искусства в Узбекистане мы чувствуем особый подъем и особое волнение.

А. ХАМИДОВ.
Директор киностудии «Таджикфильм».

АФИША ДЕКАДЫ

30 МАЯ

В 11 часов в Академическом театре драмы имени Хамзы творческая встреча деятелей театрального искусства Таджикистана с работниками искусств Узбекистана.

В Союзе композиторов в 11 часов встреча с композиторами Таджикистана.

В Союзе писателей Узбекистана в 11 часов творческая встреча с писателями Таджикистана.

В Ташкентском институте инженеров ирригации и механизации сельского хозяйства в 15 часов творческий вечер писателя С. Улуг-заде.

В Государственном Академическом Большом театре Узбекской ССР имени Алишера Навои в 19 часов закрытие декады литературы и искусства Таджикской ССР.

Спорт

ПЕРЕЧЕРКНУТЫЙ НОЛЬ

ВРЯД ли кто думал, что к десятому туру чемпионата страны «Пахтакор» займет последнее место среди команд высшей лиги. Обнадеживающая игра в первых матчах позволяла надеяться на лучшее. И вдруг «Пахтакор» был четырежды кряду торпедирован. Пробоины в очковом балансе медленно, но верно опустили на «дно» турнирной таблицы. Дальше отступать было некуда.

Травмы и болезни игроков основного состава не прошли бесследно. К субъективным причинам, как-то объясняющим поражения, прибавились объективные — отсутствие полноценного резерва. Старая и затяжная болезнь команды.

28 мая в очередном матче «Пахтакора» принимал ереванский «Арарат». Наконец-то в графе «победы» перечеркнут неприятный ноль. «Пахтакор» одержал свою первую победу, и с крупным счетом — 4:0.

Первые двадцать минут игры прошли в равной борьбе. Маневры соперников шли в невысоком темпе. Казалось, так будет продолжаться еще долго. И вдруг на двадцать второй минуте в ворота ереванцев влетел гол. Абдураимов подавал угловой, и Юнусов точно послал мяч в верхний угол ворот. Неудача не обескуражила гостей. Они, что называется, и бровью не повели. А на сорок седьмой минуте пропустили еще один гол. Как завороженные, глядели защитники на проход Абдураимова к воротам. Они думали, что будет зафиксировано положение вне игры, но все было правильно, и на табло появилась цифра 2. После этого араратовцы сникли, а пахтакоровцы, познав прелесть забитых голов, вошли во вкус и стали полными хозяевами положения в штрафной площадке армянских футболистов.

Опасные моменты возникают один за другим. Ибрагимов, Бекташев, Абдураимов все время держат в напряжении защитников. Отменно действует Абдураимов, который был лучшим в этом матче. В начале второго тайма его сбивают в штрафной площадке. Абдураимов сам четко реализует пенальти — 3:0. А на 75-й минуте он мастерски посылает мяч с углового в ворота Абрамяна. На последних минутах встречи ереванцы попытались отквитать хотя бы один мяч. Однажды они были близки к этому. Казарян бил штрафной, но мяч попал в перекладину.

Итак, одержана долгожданная победа. «Пахтакор» покинул неуютное последнее место в футбольном табеле о рангах. Абдураимов, забивший три мяча, стал одним из лучших бомбардиров чемпионата. Но обольщаться еще рано. «Арарат» не показал своей лучшей игры и во многом облегчил задачу «Пахтакора». Впереди более трудные поединки. Хочется верить, что пахтакоровцы преодолели психологический барьер и сумеют порадовать хорошей игрой.

Первую победу одержали и дублеры «Пахтакора» — 2:1.

Сообщаем результаты остальных матчей тура: ЦСКА — «Крылья Советов» — 1:0, «Динамо» (Москва) — «Торпедо» (Москва) — 3:3, «Нефтчи» — «Спартак» — 2:1, «Шахтер» — СКА (Ростов-на-Дону) — 1:1, «Кайрат» — «Динамо» (Тбилиси) — 0:0, «Заря» — «Торпедо» (Кутаиси) — 0:1, «Зенит» — «Черноморец» — 1:1, «Динамо» (Кировабад) — «Локомотив» — 0:1, «Динамо» (Минск) — «Динамо» (Киев) — 0:0. Сейчас турнирную таблицу возглавляют чемпионы страны динамовцы Киева, на втором месте — московские спартаковцы.

В. МИХАЙЛОВ.

ГОВОРИТ И ПОКАЗЫВАЕТ ТАШКЕНТ

31 ПЯТНИЦА

Радио

6.15 Концерт. **7.45** Легкая музыка. **8.25** Поем о родном просторе. **9.30** Фортепьянные произведения Г. Мушеля. **9.50** Международный комментарий (тадж.). **11.15** «Народный контроль в действии» (рус.). **11.25** Народные песни (узб.). **12.15** «Наши современники» (узб.). **13.30** Концерт фортепьянной музыки. **16.10** Концерт по заявкам молодежи. **16.50** Обзор «Правды» (узб.). **17.00** Концерт татарской музыки. **18.00** На научно-атеистические темы (узб.). **18.10** Танцы из балетов. **19.20** Концерт. **20.00** «На стройках Узбекистана» (рус.). **20.30** Концерт для работников промышленности. **21.00** На международные темы (узб.). **21.10** «Олтин иждоврлар». **21.30** Радиоуниверситет политических знаний (узб.). **22.20** Концерт из произведений Фаттаха Назарова. **22.40** «Лирика Навои» (узб.). **23.15** Эстрадный концерт.

Телевидение

ПЕРВАЯ ПРОГРАММА. Ташкент. **17.55** Программа. На русском языке: **18.00** «Песня зовет нас». **18.30** Теленовости. **18.55** Музыкальный календарь. **19.40** Программа. На узбекском языке: **19.45** «Ёрнин хаёт». **20.50** Теленовости. **21.05** Университет родителей. **21.45** Телефильм. **22.05** «Навоий гулшани». **ВТОРАЯ ПРОГРАММА. Москва.** **13.00** Программа. **13.05** Теленовости. **13.15** «Ребятам о зверятах». **13.30** На полях страны. **14.00** Опера М. Равеля «Дитя и волшебство». **Ташкент.** На узбекском языке: **18.00** Для абитуриентов. **19.30** Телефильм. **Москва.** **20.00** Программа. **20.05** Теленовости. **20.15** Литературный театр. **21.00** «Самоделка». **21.30** Телеатлас народов СССР. «Светом ленинских идей». **22.10** Р. Гадиев. «Ромео, мой сосед». Спектакль. **ТРЕТЬЯ ПРОГРАММА. Ташкент.** **20.00** «Охота за иском». Научно-популярный фильм (на русском языке). На узбекском языке: **20.10** «К возвышению мысли». Телефильм. На русском языке: **20.25** «Зеркало технического прогресса». Научно-популярный фильм. **20.45** «Застава в горах». Художественный фильм.

Редактор В. А. АРХАНГЕЛЬСКИЙ.

КУДА ПОЙТИ УЧИТЬСЯ

МИНИСТЕРСТВО ВЫСШЕГО И СРЕДНЕГО СПЕЦИАЛЬНОГО ОБРАЗОВАНИЯ УЗБЕКСКОЙ ССР

В СРЕДНИЕ СПЕЦИАЛЬНЫЕ УЧЕБНЫЕ ЗАВЕДЕНИЯ

ТАШКЕНТСКИЙ АВИАЦИОННЫЙ ТЕХНИКУМ
(г. Ташкент, ул. Куйбышева, 10)

ДНЕВНОЕ ОБУЧЕНИЕ: обработка металлов резанием; инструментальное производство; монтаж и ремонт промышленного оборудования; самолетостроение; эксплуатация и ремонт счетных и счетно-аналитических машин; планирование на предприятиях машиностроительной промышленности.

ВЕЧЕРНЕЕ ОБУЧЕНИЕ: обработка металлов резанием; инструментальное производство; монтаж и ремонт промышленного оборудования; машины и оборудование текстильных предприятий; самолетостроение; эксплуатация и ремонт счетных и счетно-аналитических машин; планирование на предприятиях машиностроительной промышленности.

ЗАОЧНОЕ ОБУЧЕНИЕ: обработка металлов резанием; инструментальное производство; планирование на предприятиях машиностроительной промышленности.

ТАШКЕНТСКИЙ ПОЛИТЕХНИКУМ
(г. Ташкент, ул. Пролетарская, 26)

ДНЕВНОЕ ОБУЧЕНИЕ: обработка металлов резанием; машины и оборудование швейных фабрик; мебельное производство; швейное производство; технология изделий из кожи; технология высокой печати; моделирование обуви и художественное оформление кожи; моделирование и конструирование одежды; машины и оборудование обувных фабрик; технология брошюровочно-переплетного производства; полиграфические машины и оборудование.

ВЕЧЕРНЕЕ ОБУЧЕНИЕ: обработка металлов резанием; машины и оборудование швейных фабрик; мебельное производство; швейное производство; ткацкое производство; технология изделий из кожи; моделирование и конструирование одежды; хлопкопрядильное производство.

ЗАОЧНОЕ ОБУЧЕНИЕ: мебельное производство; швейное производство; технология изделий из кожи.

БЕКАБАДСКИЙ ИНДУСТРИАЛЬНЫЙ ТЕХНИКУМ
(г. Бекабад, ул. Николаева, 18)

ДНЕВНОЕ ОБУЧЕНИЕ: электрооборудование промышленных предприятий и установок; монтаж и эксплуатация металлообрабатывающих станков и автоматических линий; технология вяжущих материалов.

ВЕЧЕРНЕЕ ОБУЧЕНИЕ: электрооборудование промышленных предприятий и установок; производство стали; монтаж и эксплуатация металлообрабатывающих станков и автоматических линий; промышленное и гражданское строительство.

ЗАОЧНОЕ ОБУЧЕНИЕ: электрооборудование промышленных предприятий и установок.

КОКАНДСКИЙ ТЕХНИКУМ КОММУНАЛЬНОГО ХОЗЯЙСТВА
(г. Коканд, ул. К. Маркса, 45)

ДНЕВНОЕ ОБУЧЕНИЕ: техническая эксплуатация зданий; газовое хозяйство; водоснабжение, канализация и очистка промышленных и сточных вод; строительство водопроводных и канализационных сетей и сооружений; планирование на предприятиях коммунального хозяйства.

ВЕЧЕРНЕЕ ОБУЧЕНИЕ: техническая эксплуатация зданий.

ЗАОЧНОЕ ОБУЧЕНИЕ: техническая эксплуатация зданий; газовое хозяйство; строительство водопроводных и канализационных сетей и сооружений; планирование на предприятиях коммунального хозяйства.

ТАШКЕНТСКИЙ ЭЛЕКТРОМЕХАНИЧЕСКИЙ ТЕХНИКУМ
(г. Ташкент, ул. Бабушкина, 4)

ДНЕВНОЕ ОБУЧЕНИЕ: электрооборудование промышленных предприятий и установок; технология сварочного производства; машины и оборудование предприятий торговли и общественного питания; холодильно-компрессорные машины и установки.

ВЕЧЕРНЕЕ ОБУЧЕНИЕ: электрические станции, сети и системы; электрооборудование промышленных предприятий и установок; обработка металлов резанием; технология сварочного производства; холодильно-компрессорные машины и установки; производство контрольно-измерительных инструментов и приборов; производство кабелей и проводов; производство полупроводниковых приборов.

ЗАОЧНОЕ ОБУЧЕНИЕ: электрооборудование промышленных предприятий и установок.

ТАШКЕНТСКИЙ КИНОТЕХНИКУМ
(г. Ташкент, ул. М. Горького, 183)

ДНЕВНОЕ И ЗАОЧНОЕ ОБУЧЕНИЕ: оборудование киноустановок.

АЛМАЛЫКСКИЙ ГОРНО-МЕТАЛЛУРГИЧЕСКИЙ ТЕХНИКУМ
(г. Алмалык, ул. Советская, 26)

ДНЕВНОЕ ОБУЧЕНИЕ: электрооборудование промышленных предприятий и установок; металлургия редких и тяжелых цветных металлов; разработка россыпных месторождений.

ВЕЧЕРНЕЕ ОБУЧЕНИЕ: металлургия редких и тяжелых цветных металлов; электрооборудование промышленных предприятий и установок.

ТАШКЕНТСКИЙ СТРОИТЕЛЬНЫЙ ТЕХНИКУМ
(г. Ташкент, ул. Навои, 32)

ДНЕВНОЕ ОБУЧЕНИЕ: архитектура, промышленное и гражданское строительство; производство строительных деталей и железобетонных конструкций; санитарно-техническое устройство зданий; инженерная геодезия.

ВЕЧЕРНЕЕ ОБУЧЕНИЕ: промышленное и гражданское строительство; гидротехническое строительство; санитарно-техническое устройство зданий.

ЗАОЧНОЕ ОБУЧЕНИЕ: промышленное и гражданское строительство; санитарно-техническое устройство зданий.

УРГЕНЧСКИЙ СТРОИТЕЛЬНЫЙ ТЕХНИКУМ
(г. Ургенч, ул. Ленина, 20)

ДНЕВНОЕ, ВЕЧЕРНЕЕ и ЗАОЧНОЕ ОБУЧЕНИЕ: промышленное и гражданское строительство.

ДНЕВНОЕ ОБУЧЕНИЕ: санитарно-техническое устройство зданий.

БУХАРСКИЙ СТРОИТЕЛЬНЫЙ ТЕХНИКУМ
(г. Бухара, ул. Промышленная, 26)

ДНЕВНОЕ, ВЕЧЕРНЕЕ и ЗАОЧНОЕ ОБУЧЕНИЕ: промышленное и гражданское строительство.

ДНЕВНОЕ ОБУЧЕНИЕ: санитарно-техническое устройство зданий.

АНДИЖАНСКИЙ СТРОИТЕЛЬНЫЙ ТЕХНИКУМ
(г. Андижан, пр. Свободы, 193)

ДНЕВНОЕ И ВЕЧЕРНЕЕ ОБУЧЕНИЕ: промышленное и гражданское строительство; производство строительных деталей и железобетонных конструкций; санитарно-техническое устройство зданий; строительные машины и оборудование.

ЗАОЧНОЕ ОБУЧЕНИЕ: промышленное и гражданское строительство; строительные машины и оборудование; санитарно-техническое устройство зданий.

ТЕРМЕЗСКИЙ СТРОИТЕЛЬНЫЙ ТЕХНИКУМ
(г. Термез, ул. Октябрьская, 152 «а»)

ДНЕВНОЕ И ЗАОЧНОЕ ОБУЧЕНИЕ: промышленное и гражданское строительство.

ЗАОЧНОЕ ОБУЧЕНИЕ: электрические станции, сети и системы.

НУКУССКИЙ СТРОИТЕЛЬНЫЙ ТЕХНИКУМ
(г. Нукус, ул. М. Горького, 110)

ДНЕВНОЕ, ВЕЧЕРНЕЕ и ЗАОЧНОЕ ОБУЧЕНИЕ: промышленное и гражданское строительство.

ДНЕВНОЕ ОБУЧЕНИЕ: санитарно-техническое устройство зданий.

МАРГИЛАНСКИЙ ПЛАНОВО-ЭКОНОМИЧЕСКИЙ ТЕХНИКУМ
(г. Маргилан, ул. 25-летия Узбекистана, 135)

ДНЕВНОЕ ОБУЧЕНИЕ: планирование в строительстве; бухгалтерский учет; бухгалтерский учет в торговле; механизация учета вычислительных работ.

ВЕЧЕРНЕЕ ОБУЧЕНИЕ: планирование в строительстве; бухгалтерский учет.

ЗАОЧНОЕ ОБУЧЕНИЕ: планирование в строительстве; товароведение и организация торговли продовольственными товарами; бухгалтерский учет; бухгалтерский учет в торговле; товароведение и организация торговли промышленными товарами.

ТАШКЕНТСКИЙ ТЕХНИКУМ СОВЕТСКОЙ ТОРГОВЛИ
(г. Ташкент, ул. Ш. Руставели, 25)

ДНЕВНОЕ, ВЕЧЕРНЕЕ И ЗАОЧНОЕ ОБУЧЕНИЕ: товароведение и организация торговли промышленными товарами; товароведение и организация торговли продовольственными товарами; технология приготовления пищи.

ДНЕВНОЕ ОБУЧЕНИЕ: товароведение книги.

САМАРКАНДСКИЙ ПИЩЕВОЙ ТЕХНИКУМ
(г. Самарканд, ул. Агалыкская, 2)

ДНЕВНОЕ ОБУЧЕНИЕ: машины и оборудование предприятий хлебопекарной, макаронной и кондитерской промышленности; хлебопекарное производство; технология консервирования; технология молочных продуктов; планирование на предприятиях пищевой промышленности; машины и оборудование консервной промышленности.

ВЕЧЕРНЕЕ ОБУЧЕНИЕ: машины и оборудование предприятий хлебопекарной, макаронной и кондитерской промышленности.

ЗАОЧНОЕ ОБУЧЕНИЕ: машины и оборудование предприятий хлебопекарной, макаронной и кондитерской промышленности; хлебопекарное производство; технология виноделия; технология консервирования.

ЛЕНИНСКИЙ ТЕХНИКУМ СОВЕТСКОЙ ТОРГОВЛИ
(г. Ленинск, ул. Кирова, 11)

ДНЕВНОЕ И ЗАОЧНОЕ ОБУЧЕНИЕ: товароведение и организация торговли прмышленными товарами; товароведение и организация торговли продовольственными товарами.

ЧИРЧИКСКИЙ ИНДУСТРИАЛЬНЫЙ ТЕХНИКУМ
(г. Чирчик, Верхний соцгородок, Коммунистическая, 11)

ДНЕВНОЕ ОБУЧЕНИЕ: электрические станции, сети и системы; электротеплотехнические измерения; сельскохозяйственные машины; электромашиностроение; технология минеральных удобрений и кислот; аналитическая химия; электрооборудование промышленных предприятий и установок.

ВЕЧЕРНЕЕ ОБУЧЕНИЕ: электрооборудование промышленных предприятий и установок; обработка металлов резанием; химическое машиностроение; электромашиностроение; технология минеральных удобрений и кислот.

ЗАОЧНОЕ ОБУЧЕНИЕ: электрические станции, сети и системы; электрооборудование промышленных предприятий и установок; сельскохозяйственные машины; технология минеральных удобрений и кислот.

НАМАНГАНСКИЙ ТЕКСТИЛЬНЫЙ ТЕХНИКУМ
(г. Наманган, ул. Маргиланская, 17)

ДНЕВНОЕ ОБУЧЕНИЕ: электрооборудование промышленных предприятий и установок; хлопкопрядильное производство; отделка тканей.

ВЕЧЕРНЕЕ ОБУЧЕНИЕ: ткацкое производство.

АНГРЕНСКИЙ ГОРНО-ГЕОЛОГИЧЕСКИЙ ТЕХНИКУМ
(г. Ангрен, ул. Комсомольская, 1)

ДНЕВНОЕ ОБУЧЕНИЕ: геология, поиски и разведка месторождений полезных ископаемых; геофизические методы поисков и разведки месторождений полезных ископаемых; гидрогеология и инженерная геология; техника разведки месторождений полезных ископаемых; котельные и паротурбинные установки.

ВЕЧЕРНЕЕ ОБУЧЕНИЕ: открытая разработка месторождений полезных ископаемых; горная электромеханика.

ЗАОЧНОЕ ОБУЧЕНИЕ: геология, поиски и разведка месторождений полезных ископаемых; геофизические методы поисков и разведки месторождений полезных ископаемых; горная электромеханика.

ЯНГИЮЛЬСКИЙ ПИЩЕВОЙ ТЕХНИКУМ
(г. Янгиюль, ул. Виноградная, 45)

ДНЕВНОЕ ОБУЧЕНИЕ: бродильное производство; технология растительных жиров; кондитерское производство; технология мясных и птицепродуктов.

ЗАОЧНОЕ ОБУЧЕНИЕ: кондитерское производство; технология растительных жиров.

БУХАРСКИЙ ГОРНО-ГЕОЛОГИЧЕСКИЙ ТЕХНИКУМ
(г. Бухара, ул. Ульянова, 26)

ДНЕВНОЕ ОБУЧЕНИЕ: геология и разведка нефтяных и газовых месторождений; бурение нефтяных и газовых скважин; эксплуатация нефтяных и газовых скважин; геофизические методы исследования скважин.

АНДИЖАНСКИЙ ЭЛЕКТРОМЕХАНИЧЕСКИЙ ТЕХНИКУМ
(г. Андижан, ул. Кирова, 23)

ДНЕВНОЕ ОБУЧЕНИЕ: электрооборудование промышленных предприятий и установок; технология сварочного производства; дорожные машины и оборудование; электроаппаратостроение.

ВЕЧЕРНЕЕ ОБУЧЕНИЕ: электроаппаратостроение.

АНДИЖАНСКИЙ ХЛОПКООЧИСТИТЕЛЬНЫЙ ТЕХНИКУМ
(г. Андижан, ул. Луначарского, 4)

ДНЕВНОЕ ОБУЧЕНИЕ: оборудование и технология производства по первичной обработке хлопка; первичная обработка хлопка; товароведение хлопка.

ЗАОЧНОЕ ОБУЧЕНИЕ: товароведение хлопка; первичная обработка хлопка.

НУКУССКИЙ ЭНЕРГЕТИЧЕСКИЙ ТЕХНИКУМ
(г. Нукус, ул. Горького, 179)

ДНЕВНОЕ ОБУЧЕНИЕ: электрические станции, сети и системы; релейная защита и автоматика энергосистем; котельные и паротурбинные установки.

ВЕЧЕРНЕЕ ОБУЧЕНИЕ: электрические станции, сети и системы; котельные и паротурбинные установки.

ЗАОЧНОЕ ОБУЧЕНИЕ: электрические станции, сети и системы.

ФЕРГАНСКИЙ ВЕЧЕРНИЙ ТЕХНИКУМ ЛЕГКОЙ ПРОМЫШЛЕННОСТИ
(г. Фергана, ул. Толстого, 12)

ВЕЧЕРНЕЕ ОБУЧЕНИЕ: холодильно-компрессорные машины и установки; ткацкое производство; электрооборудование промышленных предприятий и установок; планирование на предприятиях легкой промышленности; трикотажное производство; хлопкопрядильное производство.

ЗАОЧНОЕ ОБУЧЕНИЕ: электрооборудование промышленных предприятий и установок; хлопкопрядильное производство.

САМАРКАНДСКИЙ ВЕЧЕРНИЙ ИНДУСТРИАЛЬНЫЙ ТЕХНИКУМ
(г. Самарканд, ул. Агалыкская, 2)

ВЕЧЕРНЕЕ ОБУЧЕНИЕ: технология минеральных удобрений и кислот; техническое обслуживание и ремонт автомобилей; эксплуатация автомобильного транспорта.

ЗАОЧНОЕ ОБУЧЕНИЕ: электрические станции, сети и системы; швейное производство.

ВЕЧЕРНЕЕ И ЗАОЧНОЕ ОБУЧЕНИЕ: электрооборудование промышленных предприятий и установок; обработка металлов резанием; промышленное и гражданское строительство.

КАТТАКУРГАНСКИЙ ВЕЧЕРНИЙ ИНДУСТРИАЛЬНЫЙ ТЕХНИКУМ
(г. Каттакурган, ул. Толстого, 69)

ВЕЧЕРНЕЕ ОБУЧЕНИЕ: электрические станции, сети и системы; промышленное и гражданское строительство; эксплуатация автомобильного транспорта.

ФЕРГАНСКИЙ ПОЛИТЕХНИКУМ
(Ферганская область, поселок Киргили, ул. Колхозная, 15)

ДНЕВНОЕ И ЗАОЧНОЕ ОБУЧЕНИЕ: первичная обработка хлопка; товароведение хлопка.

ДНЕВНОЕ И ВЕЧЕРНЕЕ ОБУЧЕНИЕ: электрооборудование промышленных предприятий и установок.

МАРГИЛАНСКИЙ ВЕЧЕРНИЙ ТЕКСТИЛЬНЫЙ ТЕХНИКУМ
(г. Маргилан, ул. Кирова, 6)

ВЕЧЕРНЕЕ ОБУЧЕНИЕ: электрооборудование промышленных предприятий и установок; кокономотание и шелкокручение; ткацкое производство; отделка тканей; теплотехническое оборудование промышленных предприятий; художественное оформление и колорирование тканей и трикотажа.

АНДИЖАНСКИЙ ВЕЧЕРНИЙ МАШИНОСТРОИТЕЛЬНЫЙ ТЕХНИКУМ
(г. Андижан, проспект Навои, 28)

ВЕЧЕРНЕЕ ОБУЧЕНИЕ: электрические станции, сети и системы; электрооборудование промышленных предприятий и установок; обработка металлов резанием; двигатели внутреннего сгорания.

ЗАОЧНОЕ ОБУЧЕНИЕ: электрооборудование промышленных предприятий и установок; обработка металлов резанием.

ФЕРГАНСКИЙ ХИМИКО-ТЕХНОЛОГИЧЕСКИЙ ТЕХНИКУМ
(г. Фергана, ул. Дружбы, 13)

ДНЕВНОЕ ОБУЧЕНИЕ: технология химических волокон; технология минеральных удобрений и кислот.

ДНЕВНОЕ, ВЕЧЕРНЕЕ И ЗАОЧНОЕ ОБУЧЕНИЕ: электрооборудование промышленных предприятий и установок.

УРГЕНЧСКОЕ МУЗЫКАЛЬНОЕ УЧИЛИЩЕ
(г. Ургенч, ул. Ленинградская, 22)

ДНЕВНОЕ ОБУЧЕНИЕ: фортепьяно; духовые и ударные инструменты; народные инструменты; хоровое дирижирование.

ЗАОЧНОЕ ОБУЧЕНИЕ: народные инструменты; хоровое дирижирование.

ТЕРМЕЗСКОЕ МУЗЫКАЛЬНОЕ УЧИЛИЩЕ
(г. Термез, ул. Нариманова, 53)

ДНЕВНОЕ ОБУЧЕНИЕ: пение; хоровое дирижирование; фортепьяно; духовые и ударные инструменты; народные инструменты.

ЗАОЧНОЕ ОБУЧЕНИЕ: народные инструменты; хоровое дирижирование.

ТАШКЕНТСКОЕ ХУДОЖЕСТВЕННОЕ УЧИЛИЩЕ им. БЕНЬКОВА
(г. Ташкент, ул. Байналминал, 2)

ДНЕВНОЕ ОБУЧЕНИЕ: художественная керамика; художественная роспись; художественная обработка дерева, кости и камня; преподавание черчения и рисования; скульптура.

ФЕРГАНСКОЕ МУЗЫКАЛЬНОЕ УЧИЛИЩЕ
(г. Фергана, ул. Садовая, 3)

ДНЕВНОЕ ОБУЧЕНИЕ: фортепьяно, струнные инструменты; духовые и ударные инструменты; народные инструменты; пение; хоровое дирижирование; теория музыки.

ВЕЧЕРНЕЕ ОБУЧЕНИЕ: пение; хоровое дирижирование.

ЗАОЧНОЕ ОБУЧЕНИЕ: фортепьяно; духовые и ударные инструменты; народные инструменты.

НАМАНГАНСКОЕ МУЗЫКАЛЬНОЕ УЧИЛИЩЕ
(г. Наманган, ул. Энгельса, 35)

ДНЕВНОЕ ОБУЧЕНИЕ: фортепьяно; струнные инструменты; духовые и ударные инструменты; народные инструменты; пение; хоровое дирижирование; теория музыки.

ВЕЧЕРНЕЕ ОБУЧЕНИЕ: пение; хоровое дирижирование.

ЗАОЧНОЕ ОБУЧЕНИЕ: фортепьяно; духовые и ударные инструменты; народные инструменты, хоровое дирижирование; теория музыки.

БУХАРСКОЕ МУЗЫКАЛЬНОЕ УЧИЛИЩЕ
(г. Бухара, ул. Почтовая, 4)

ДНЕВНОЕ ОБУЧЕНИЕ: фортепьяно; народные инструменты; духовые и ударные инструменты; пение; хоровое дирижирование; теория музыки, струнные инструменты.

ВЕЧЕРНЕЕ ОБУЧЕНИЕ: пение; хоровое дирижирование.

ЗАОЧНОЕ ОБУЧЕНИЕ: народные инструменты; хоровое дирижирование.

АНДИЖАНСКОЕ МУЗЫКАЛЬНОЕ УЧИЛИЩЕ
(г. Андижан, ул. Пушкина, 75)

ДНЕВНОЕ ОБУЧЕНИЕ: фортепьяно; струнные инструменты; духовые и ударные инструменты; народные инструменты; пение; хоровое дирижирование; теория музыки.

ТАШКЕНТСКОЕ МУЗЫКАЛЬНОЕ УЧИЛИЩЕ
(г. Ташкент, ул. Свердлова, 26)

ДНЕВНОЕ ОБУЧЕНИЕ: пение; струнные инструменты.

ДНЕВНОЕ И ЗАОЧНОЕ ОБУЧЕНИЕ: фортепьяно; народные инструменты; духовые и ударные инструменты; хоровое дирижирование; теория музыки.

ВЕЧЕРНЕЕ ОБУЧЕНИЕ: хоровое дирижирование; пение.

САМАРКАНДСКОЕ МУЗЫКАЛЬНОЕ УЧИЛИЩЕ
(г. Самарканд, ул. К. Маркса, 2 «а»)

ДНЕВНОЕ ОБУЧЕНИЕ: пение; струнные инструменты.

ДНЕВНОЕ И ЗАОЧНОЕ ОБУЧЕНИЕ: фортепьяно; народные инструменты; духовые и ударные инструменты; хоровое дирижирование; теория музыки.

ВЕЧЕРНЕЕ ОБУЧЕНИЕ: хоровое дирижирование.

НУКУССКОЕ МУЗЫКАЛЬНО-ХОРЕОГРАФИЧЕСКОЕ УЧИЛИЩЕ
(г. Нукус, ул. Ленина, 49)

ДНЕВНОЕ ОБУЧЕНИЕ: духовые и ударные инструменты; пение; артисты ансамбля народного танца; народные инструменты; хоровое дирижирование; фортепьяно.

ЗАОЧНОЕ ОБУЧЕНИЕ: народные инструменты; хоровое дирижирование.

НАМАНГАНСКИЙ КУЛЬТПРОСВЕТТЕХНИКУМ
(г. Наманган, ул. К. Либкнехта, 2)

ДНЕВНОЕ И ЗАОЧНОЕ ОБУЧЕНИЕ: культурно-просветительная работа; библиотечное дело.

ТАШКЕНТСКИЙ КУЛЬТПРОСВЕТТЕХНИКУМ
(г. Ташкент, 2-й Чимбайский проезд, 91)

ДНЕВНОЕ ОБУЧЕНИЕ: дошкольное воспитание.

ДНЕВНОЕ И ЗАОЧНОЕ ОБУЧЕНИЕ: культурно-просветительная работа; библиотечное дело.

САМАРКАНДСКОЕ ПЕДУЧИЛИЩЕ ФИЗВОСПИТАНИЯ
(г. Самарканд, ул. Дагбитская, 35)

ДНЕВНОЕ ОБУЧЕНИЕ: физическая культура — преподавание в начальных классах общеобразовательной школы с правом преподавания русского языка.

ТЕРМЕЗСКОЕ ПЕДУЧИЛИЩЕ ФИЗВОСПИТАНИЯ
(г. Термез, ул. Октябрьская, 42)

ДНЕВНОЕ ОБУЧЕНИЕ: физическая культура.

Прием учащихся на дневное обучение по специальностям преподавания в начальных классах общеобразовательной школы с правом преподавания русского языка в училищах.

Сурхандарьинское областное педучилище — Сурхандарьинская область, село Ангор, колхоз «Кызыл юлдуз».
Джизакское педучилище — г. Джизак.
Андижанское педучилище — ул. Советская, 3.
Джетысайское казахское педучилище — Сырдарьинская область, поселок Джетысай.
Кокандское женское педучилище — ул. Советская, 17.
Бухарское педучилище — ул. Ленина, 141.
Республиканское женпедучилище — г. Ташкент, ул. Укчи, 123.
Хивинское педучилище — ул. Гагарина, 31.
Ходжейлийское педучилище — КК АССР, поселок Ходжейли, ул. Нариманова, 6.
Самаркандское женпедучилище — ул. Октябрьская, 11.
Каршинское педучилище — ул. Индустриальная, 134.
Каттакурганское педучилище — ул. К. Маркса, 205.
Чустское педучилище — Наманганская область, поселок Чуст.
Шахрисабзское педучилище — Кашкадарьинская область, с/с Шаматан, колхоз «Ленинград».
Бекабадское педучилище — г. Бекабад.
Чимбайское педучилище — КК АССР, поселок Чимбай, ул. Горького, 116.

НА ЗАОЧНОЕ ОБУЧЕНИЕ: Сурхандарьинское, Джизакское, Бухарское, Хивинское, Каршинское, Чимбайское, Ходжейлийское, Джетысайское.

ПРАВИЛА ПРИЕМА

В средние специальные учебные заведения принимаются граждане СССР обоего пола на дневное обучение в возрасте до 30 лет, а на вечернее и заочное обучение — без ограничения возраста, имеющие образование в объеме восьмилетней или средней школы, успешно сдавшие вступительные экзамены; в вечерние и заочные средние специальные учебные заведения (филиалы, отделения) принимаются только лица, работающие в отраслях народного хозяйства, культуры, просвещения, здравоохранения, а также в органах государственного управления, партийных, профсоюзных, комсомольских, кооперативных организациях и учреждениях.

ПРИМЕЧАНИЕ. Лица, окончившие семилетние школы до преобразования их в восьмилетние, принимаются на все формы обучения наравне с окончившими восьмилетние школы.

Для поступающих на некоторые специальности и формы обучения устанавливаются дополнительные требования:

на заочное обучение по специальностям «Преподавание в начальных классах общеобразовательной школы», «Дошкольное воспитание», «Культурно-просветительная работа», «Фортепьяно», «Струнные инструменты», «Духовые и ударные инструменты», «Народные инструменты», «Хоровое дирижирование», «Теория музыки», а также на специальности химико-технологические, транспортные, некоторые машиностроительные и электроприборостроительные принимаются только лица, работающие по данным специальностям;

на специальности, по которым на производстве труд несовершеннолетних запрещен, на первый курс в группы дневного обучения на базе восьмилетней школы принимаются только лица, которым к началу производственной практики на старших курсах исполнится 18 лет;

на некоторые горные, металлургические, воздушного и водного транспорта и другие специальности, по которым в соответствии с существующим законодательством труд женщин на производстве не применяется, прием женщин ограничивается.

Заявление о приеме подается на имя директора среднего специального учебного заведения с указанием избранной для изучения специальности. Поступающие на заочное обучение заявление о приеме подают в ближайшее к их месту жительства среднее специальное учебное заведение, имеющее на заочном отделении интересующую их специальность.

К заявлению прилагаются:

один из следующих в подлиннике документов об образовании: об окончании восьмилетней (средней) школы или других учебных заведений, приравненных к восьмилетней (средней) школе; переводное свидетельство о переходе в 9, 10, 11-й классы средней школы;

автобиография; медицинская справка форма № 286, выданная врачом, обслуживающим школу, или участковым врачом районной больницы (поликлиники); три фотокарточки (снимки без головного убора размером 3×4 см).

По прибытии в учебное заведение поступающий предъявляет личное свидетельство о рождении или паспорт, военный билет (военнообязанные запаса), или приписное свидетельство (лица призывного возраста), о чем делается соответствующая запись в личном деле поступающего.

Поступающие на вечернее и заочное обучение, а также на дневное обучение, имеющие стаж практической работы не менее двух лет, при подаче заявлений представляют выписку из трудовой или колхозной книжки, заверенную руководителем предприятия, учреждения или колхоза.

Поступающие на дневное обучение обязаны к началу учебного года представить подлинники документов, подтверждающих стаж работы.

Прием заявлений от поступающих в средние специальные учебные заведения, вступительные экзамены, зачисление в состав учащихся проводятся в следующие сроки.

НА ДНЕВНОЕ ОБУЧЕНИЕ ЗАЯВЛЕНИЯ ПРИНИМАЮТСЯ:

во все средние специальные учебные заведения — в группы с 8-классным образованием — с 1 июня по 31 июля, вступительные экзамены — с 1 по 20 августа, зачисление в состав учащихся — с 21 по 24 августа, в группы с 10-классным образованием — с 1 июня по 15 августа, вступительные экзамены — с 1 по 20 августа, зачисление — с 21 по 24 августа;

в музыкальные, художественные училища — с 1 по 20 июня, вступительные экзамены — с 1 по 20 июля, зачисление — с 22 по 25 июля.

НА ВЕЧЕРНЕЕ ОБУЧЕНИЕ ЗАЯВЛЕНИЯ ПРИНИМАЮТСЯ:

во все средние специальные учебные заведения — по 6 августа, вступительные экзамены — с 1 по 10 июня, с 1 по 10 июля, с 7 по 12 августа, зачисление — с 13 по 15 августа;

в музыкальные и художественные училища — с 1 по 29 июня, вступительные экзамены — с 1 по 20 июля, зачисление с 21 по 24 июля.

НА ЗАОЧНОЕ ОБУЧЕНИЕ ЗАЯВЛЕНИЯ ПРИНИМАЮТСЯ:

во все средние специальные учебные заведения — по 10 августа, вступительные экзамены — с 11 по 20 июня, с 11 по 20 июля, с 13 по 20 августа, зачисление — с 21 по 30 августа;

в педагогические училища — по 31 мая, вступительные экзамены — с 1 по 10 июня, зачисление — с 11 по 15 июня;

в музыкальные училища — с 1 июля по 15 августа, вступительные экзамены — с 20 по 27 августа, зачисление — с 28 по 31 августа;

в техникумы и училища, имеющие специальности, связанные с сезонными работами: геологии, геодезические — с 1 октября по 30 ноября, вступительные экзамены — с 1 ноября по 14 декабря, зачисление — с 16 по 25 декабря.

ПРИМЕЧАНИЕ. Поступающие на вечернее и заочное обучение являются по вызову учебного заведения для сдачи вступительных экзаменов в один из периодов, согласованных с предприятиями, учреждениями, организациями, в которых они работают.

Поступающие в средние специальные учебные заведения в группы с 8-классным образованием сдают вступительные экзамены по предметам:

на специальности промышленности, строительства, транспорта, связи, экономики, геодезии, гидрологии, физической культуры, просвещения — русскому языку (диктант), математике (устно);

на специальности музыкальные, художественные, культурно-просветительной работы — русскому языку (диктант), русскому языку и литературе (устно).

Поступающие в группы с 10-классным образованием сдают вступительные экзамены по предметам:

на специальности промышленности, строительства, транспорта, связи, геодезии, гидрологии, экономики — русскому языку и литературе (сочинение), математике (устно);

на специальности химической технологии, металлургии, технологии продовольственных продуктов, товароведение, а также на специальности «Обогащение полезных ископаемых», «Отделка тканей», «Отделка трикотажных изделий», «Первичная обработка кожевенного сырья», «Технология кожи», «Аналитическая химия» — русскому языку и литературе (сочинение), химии (устно);

на дошкольные — «Физическая культура», «Культурно-просветительная работа», «Библиотечное дело», «Товароведение книги» — русскому языку и литературе (сочинение), истории СССР (устно);

ПРИМЕЧАНИЕ. Поступающие на специальности «Преподавание в начальных классах общеобразовательной школы» вместо сочинения пишут диктант.

Поступающие на специальности музыкальные, художественные, прикладного искусства, театральные, физической культуры, «Культурно-просветительная работа», «Архитектура» дополнительно сдают вступительные экзамены по соответствующим специальностям.

Экзамены по специальности проводятся в первую очередь.

Поступающие в педагогические училища на дневное обучение по специальности «Преподавание в начальных классах общеобразовательной школы» до начала вступительных экзаменов проходят проверку музыкально-слуховых данных. Не удовлетворяющие установленным требованиям к сдаче экзаменов не допускаются.

Лица, допущенные к вступительным экзаменам, держат экзамены в учебном заведении, в которое они поступают, допускается прием вступительных экзаменов в филиалах под наблюдением приемных комиссий средних специальных учебных заведений.

Получившие неудовлетворительную оценку по одному из экзаменов к дальнейшей сдаче вступительных экзаменов не допускаются. Повторная сдача экзаменов при получении неудовлетворительной оценки, а также пересдача экзаменов с целью повышения оценки не разрешается.

Не явившиеся без уважительных причин на один из экзаменов в назначенное время по расписанию к дальнейшим экзаменам не допускаются. О невозможности явиться на экзамен по болезни экзаменующийся должен сообщить в учебное заведение до начала экзамена или представить справку о болезни не позднее трех дней после назначенного экзамена. В этом случае поступающему может быть предоставлена возможность сдавать экзамены в сроки, установленные для других групп или потоков экзаменующихся.

Лицам, допущенным к вступительным экзаменам на вечернее и заочное обучение, предоставляется 10-дневный отпуск (не считая времени на проезд в учебное заведение и обратно) по месту работы без сохранения содержания.

Р.08464. Индекс 64572. Типография Объединенного издательства ЦК Компартии Узбекистана, г. Ташкент. Изд. № 426.