Пролетарии всех стран, соединяйтесь!

ПРАВДА ВОСТОКА

Газета издается с апреля 1917 года

ОРГАН ЦК КОМПАРТИИ УЗБЕКИСТАНА, ВЕРХОВНОГО СОВЕТА И СОВЕТА МИНИСТРОВ УЗБЕКСКОЙ ССР

№ 116 (17784) • Вторник, 20 мая 1975 года • Цена 2 коп.

XXV съезду КПСС — достойную встречу

ПОЧИН КОЛХОЗА

КУВА. (Соб. корр.). Члены колхоза «Коммунизм» на своем собрании приняли обращение ко всем труженикам района. Они призывают сельчан широко развернуть социалистическое соревнование за достойную встречу XXV съезда КПСС. Учитывая имеющиеся резервы, коллектив передового хозяйства решил в честь предстоящего партийного форума страны собрать с каждого гектара 45 центнеров «белого золота», а в целом дать стране к годовщине Октября 9 тысяч тонн сырца, 960 тонн молока, 320 тонн мяса и много другой продукции земледелия и животноводства. Патриотический почин, одобренный райкомом партии, получил всеобщую поддержку.

ПЯТИЛЕТНИЙ ВЫПОЛНЕН

ЯНГИЕР. (Соб. корр.). Коллектив Янгиерского комбината строительных материалов и конструкций досрочно выполнил народнохозяйственный план девятой пятилетки по производству и реализации продукции. По сравнению с предыдущей пятилеткой выпуск сборного железобетона увеличился на 65 процентов. Освоены 45 новых видов продукции, в том числе элементы полносборных коровников, плиты для облицовки каналов, дренажные колодцы, опоры ЛЭП. Внедрено 279 рационализаторских предложений с экономическим эффектом 425 тысяч рублей. Сэкономлено много электроэнергии, цемента, металла. Получено прибыли 3 миллиона 487 тысяч рублей. Коллектив комбината готовится достойно встретить XXV съезд КПСС, реализовать сверх пятилетнего плана продукции на 9,2 миллиона рублей.

ОПЕРЕЖАЯ ГРАФИК

ШАХРИСАБЗ. (Общ. корр. А. Осьмухин). Более миллиона кубометров строительных материалов ежегодно поставляет первопроходцам Каршинской степи Шахрисабзский гравийно-сортировочный завод. Хорошо знают продукцию молодого предприятия и за пределами области — ее получают строители Сырдарьи, Джизака, Бухары.

— Все производственные процессы на нашем заводе механизированы, — рассказывает начальник цеха реализации Т. Холназаров. — Недавно закончена реконструкция двух технологических линий, и теперь производительность труда возросла на 25 процентов. Ежесуточно отправляем строителям 1.800 кубометров инертных материалов.

В социалистическом соревновании за достойную встречу XXV съезда КПСС первенство удерживают бульдозерист Н. Юлдашев, машинисты конвейеров К. Сагдуллаев, Н. Ачилов, машинист тепловоза Ю. Раджабов. Их сменная выработка превышает полторы нормы, передовики производства трудятся по календарю 1976 года.

Учитывая большие запасы сырья на берегах Танхаз-Дарьи, решено в ближайшие годы вдвое увеличить мощность гравийно-сортировочного завода.

24 ЧАСА — У телетайпа

РАЗРАБОТКА ТЕХНИЧЕСКОГО ПРОЕКТА КОМПЛЕКСА ВОДОХОЗЯЙСТВЕННЫХ СООРУЖЕНИЙ В РАЙОНЕ РЕКИ КОКЧА В АФГАНИСТАНЕ НАЧАТА В ИНСТИТУТЕ «СРЕДАЗГИПРОВОДХЛОПОК». Цель строительства — улучшить водообеспеченность 45 тысяч гектаров богарных земель в северной зоне этой страны. Предусматривается построить и реконструировать каналы, сооружить инженерную систему орошения полей с насосной перекачкой воды на возвышенные земли, создать промышленную базу гидростроителей и жилой городок.

В район будущих работ из Узбекистана выехала группа инженеров-изыскателей.

По договоренности между правительствами Афганистана и Советского Союза Министерство мелиорации и водного хозяйства Узбекской ССР является генеральным поставщиком, обеспечивающим техническое содействие в мелиоративном строительстве в соседней стране. По генеральной схеме орошения и освоения массивов на севере Афганистана узбекские мелиораторы подготовят также проекты сооружения Гештепинского магистрального канала и насосной станции, плотины и гидроэлектростанции на реке Кундуз, водохранилища на 800 миллионов кубометров, которое зарегулирует сток реки Балх, улучшит водообеспеченность около 100 тысяч гектаров пахотных земель.

ЛИДЕР ДЕМОКРАТИЧЕСКОГО БОЛЬШИНСТВА В СЕНАТЕ КОНГРЕССА США М. МЭНСФИЛД ОСУДИЛ ПРИМЕНЕНИЕ АМЕРИКАНСКИХ ВООРУЖЕННЫХ СИЛ В ИНЦИДЕНТЕ С СУДНОМ «МАЯГЕЗ» И ВЫСКАЗАЛСЯ ЗА ПРИЗНАНИЕ БРЕМЕННОГО РЕВОЛЮЦИОННОГО ПРАВИТЕЛЬСТВА РЕСПУБЛИКИ ЮЖНЫЙ ВЬЕТНАМ И КОРОЛЕВСКОГО ПРАВИТЕЛЬСТВА НАЦИОНАЛЬНОГО ЕДИНСТВА В КАМБОДЖЕ. Сенатор призвал к полному пересмотру внешней политики США. Мы должны «признать реальности современного мира», сказал он. Мэнсфилд также настаивал на необходимости ограничить помощь США иностранным государствам и высказался за полное прекращение военной помощи.

ТРИ НЕДЕЛИ СПУСТЯ ПОСЛЕ ОБЪЯВЛЕНИЯ ЧРЕЗВЫЧАЙНОГО ПОЛОЖЕНИЯ В БАСКСКИХ ПРОВИНЦИЯХ ИСПАНИИ ОБСТАНОВКА В НИХ ОСТАЕТСЯ ЧРЕЗВЫЧАЙНО НАПРЯЖЕННОЙ. Полиция систематически преследует граждан, выступающих за предоставление баскам демократических прав и свобод, в то время как располагавшиеся «ультра» безнаказанно терроризируют представителей движения басков.

Убийства из-за угла, пытки, издевательства, унижение человеческого достоинства — таков далеко не полный перечень преступлений испанской полиции в операциях по «усмирению» населения страны басков.

(По материалам ТАСС и УзТАГ).

МЕХАНИЗАТОРЫ — ГВАРДЕЙЦЫ ПОЛЕЙ

СЕЛЬСКОЕ хозяйство республики все прочнее становится на индустриальные рельсы. Растут потребности промышленности в сырье, населения — в продуктах питания. Чтобы удовлетворить эти потребности, давать продукции во все возрастающих объемах, земледелец вооружается первоклассными машинами, механизмами, оборудованием, которые вобрали в себя последние научно-технические достижения. С помощью техники обрабатывается земля, прокладываются каналы, развивается общественное животноводство. Велика роль техники в повышении производительности труда, снижении себестоимости продукции, в укреплении экономики хозяйств.

Вот почему механизатор, кому подвластны машины, нынче стал главной фигурой на селе. Сейчас в колхозах и совхозах республики успешно трудится 170-тысячная армия «гвардейцев полей» — так называют механизаторов на селе. Своим героическим трудом они завоевали всенародную любовь. На весь Узбекистан известны славные имена таких механизаторов, как Герои Социалистического Труда Шаймардан Кудратов, Атамурад Худайназаров, Энвер Алиев, Тулян Дададжанов, Ахмаджан Валиев и многие другие. В наше время механизатор — не только человек, управляющий машиной на поле, но и новатор, совершенствующий эту машину. Так, за участие в разработке конструкции хлопкоуборочной машины знатные механизаторы Турсуной Ахунова и Джават Кучиев удостоены Ленинской премии. И можно смело сказать, что рекордные достижения в хлопководстве и других отраслях сельского хозяйства — это сплав трудовой доблести, мастерства механизаторов и огромных возможностей современной техники. Не случайно, что среди награжденных в прошлом году орденами и медалями СССР земледельцев самую большую группу составляют «гвардейцы полей».

Партия и правительство проявляют большую заботу об укреплении сельского хозяйства механизаторскими кадрами. За последние годы принят ряд постановлений, способствующих совершенствованию их подготовки и созданию благоприятных условий для высокопроизводительного труда и отдыха механизаторов. Особенно успешно формируют постоянный состав рабочих в совхозах и колхозах Ташкентской, Самаркандской и Сырдарьинской областей. Здесь наряду с созданием для механизаторов хороших жилищно-бытовых условий много внимания уделяется совершенствованию форм и методов труда, внедрению комплексного технического обслуживания машин, более эффективному их использованию. В результате многие хозяйства имеют теперь достаточно трактористов, механиков-водителей, шоферов, создали надежный резерв механизаторов, обучая людей на курсах технического всеобуча и в сельских профессионально-технических училищах.

За последние годы в республике широким фронтом идет интенсификация сельскохозяйственного производства. Почти полностью завершена комплексная механизация хлопкозодства, в десятках хозяйств хлопок выращивают и собирают, не применяя ручного труда. Успешно осуществляется индустриализация животноводства. Неизмеримо вырос и продолжает расти машинно-тракторный парк, создаются животноводческие комплексы, фермы оснащаются сложнейшим оборудованием. В связи с этим растет и потребность в хорошо подготовленных механизаторах.

Партийная организация республики придает важное значение подготовке квалифицированных кадров для села. Строятся новые и расширяются существующие сельские профессионально-технические училища, открываются все новые и новые курсы в колхозах и совхозах, в системе «Узсельхозтехники». За четыре года пятилетки в училищах профессию механизатора получили 60 тысяч юношей и девушек, а на курсах знания и навыки трактористов, механиков-водителей, комбайнеров приобрели 44 тысячи человек. Эти молодые люди выбрали верную дорогу в жизни: быть механизатором — высокая честь!

И все же темпы подготовки механизаторов отстают от роста технической оснащенности колхозов и совхозов. Особенно недостает квалифицированных кадров в животноводстве. На многих фермах и комплексах не хватает или совсем нет операторов, наладчиков, электриков и других специалистов среднего звена. Вот почему горячий отклик на селе нашла инициатива комсомольской организации республики, наметившей ускоренный путь подготовки механизаторских кадров. Эта инициатива одобрена ЦК Компартии Узбекистана. А вчера в столице республики состоялся пленум ЦК ЛКСМ Узбекистана, который наметил практические задачи комсомольских организаций по подготовке молодых механизаторов в 1975 году.

Сто тысяч юношей и девушек, пройдя обучение, должны влиться в многотысячную армию сельских механизаторов республики. Они пройдут подготовку в существующих и вновь созданных училищах, их филиалах и школах. В связи с этим министерствам и ведомствам, чьи сельскохозяйственные предприятия и подразделения нуждаются в механизаторских кадрах, партийным и советским организациям на местах следует не медля решить все вопросы, связанные с обучением молодежи на четырехмесячных курсах механизаторов. В кратчайший срок должны быть выделены классные помещения, общежития, созданы учебная и производственная базы. Ответственная задача поставлена перед Государственным комитетом Совета Министров Узбекской ССР по профессионально-техническому образованию — организовать в колхозах и совхозах филиалы сельских профессионально-технических училищ для обучения в них молодежи.

Подготовка механизаторов тесно связана с закреплением кадров в хозяйствах. Не секрет, что некоторые колхозы и совхозы не проявляют заботы о молодежи, окончившей курсы или училища, относятся к молодым механизаторам с недоверием, выделяют им неисправную технику, используют не по специальности, не обеспечивают их жильем.

Подобные факты не должны иметь места. Покончить с текучестью механизаторских кадров можно лишь в том случае, если им будут созданы нормальные условия для труда и отдыха. Выпускники профтехучилищ должны быть заняты в хозяйствах круглый год, иметь хорошие заработки, жить и работать в благоприятных условиях. Долг партийных и советских органов сделать все, чтобы иметь в своих областях и районах резерв механизаторских кадров и создать рабочей смене все условия для плодотворной работы.

На хлопковых полях, кукурузных плантациях, в садах и огородах республики кипит напряженный труд. Вместе со старой гвардией, опытными механизаторами штурмует рубежи завершающего года пятилетки, готовит достойную встречу XXV съезду КПСС и молодежь, пришедшая на село этой весной из профтехучилищ, окончившая курсы технического всеобуча. И надо сделать все, чтобы новое пополнение скорее обрело профессиональную зрелость, стало надежной опорой колхозов и совхозов в борьбе за дальнейший рост сельскохозяйственного производства.

Коллектив Ташкентского текстильного комбината ежегодно расширяет ассортимент продукции. На комбинате широко развернулось соревнование за достойную встречу XXV съезда партии. Ташкентские текстильщики борются за выпуск изделий только хорошего и отличного качества. На снимке: передовая работница контрольно-браковочного отдела Елена Бочнич проверяет партию готовых тканей.

Фото И. ГЛАУБЕРЗОНА и В. СИРОТКИНА.

Проверяем выполнение обязательств

ОБЕЩАЛИ — СДЕЛАЛИ

КАТТАКУРГАН. (Соб. корр.). Коллектив масложиркомбината имени В. В. Куйбышева на полмесяца раньше обещанного выполнил задания девятой пятилетки по объему реализации и выпуску основных видов продукции. По сравнению с 1970 годом объем промышленного производства увеличился на 65 процентов. Производительность труда возросла на 73 процента. Решающую роль сыграли реконструкция действующих цехов, внедрение новой техники и передовой технологии, массовое социалистическое соревнование. После реконструкции суточная мощность переработки семян увеличилась на 210 тонн, производство масла — на 18 тысяч тонн в год.

Отлично потрудились коллективы передовых цехов комбината. Цех литейных крепителей, руководимый Е. Лолейт, выполнил пятилетку за четыре года, а мыловаренный, где начальником Ф. Юсупова, рапортовал о своей трудовой победе 12 апреля. Отличился и коллектив форпрессового цеха под началом А. Тухтаева. В соревновании задают тонн аппаратчики М. Шайдуллаев, Е. Муленкова, мыловары К. Кучкаров, М. Мирзаев, жировщицы А. Карпенко, Р. Исхакова.

Делом отвечая на решения апрельского Пленума ЦК КПСС, широко развернув соревнование за достойную встречу XXV съезда партии, коллектив комбината обязался произвести сверх пятилетнего плана 33,5 тысячи тонн растительного масла, 20,5 тысячи тонн хозяйственного мыла, 5,5 тысячи тонн литейного крепителя. Дополнительно будет реализовано продукции на 29 миллионов рублей.

Отъезд А. А. Громыко в Вену

Член Политбюро ЦК КПСС, министр иностранных дел СССР А. А. Громыко отбыл 19 мая в Вену для встречи с государственным секретарем США Г. Киссинджером.

В соответствии с достигнутой договоренностью в ходе встречи состоится обмен мнениями по вопросам, представляющим интерес для обеих сторон.

На аэродроме А. А. Громыко провожали член Политбюро ЦК КПСС, первый заместитель Председателя Совета Министров СССР К. Т. Мазуров и другие официальные лица.

* * *

В тот же день А. А. Громыко прибыл в Вену.

На аэродроме его встречали федеральный канцлер Австрийской Республики Б. Крайский и другие официальные лица.

(ТАСС).

ПАТРИОТИЧЕСКОМУ ПОЧИНУ — МОГУЧИЕ КРЫЛЬЯ

Широкий отклик нашла инициатива молодых энтузиастов Узбекистана по подготовке в 1975 году ста тысяч механизаторов для сельского хозяйства республики. Задачи комсомольских организаций по претворению в жизнь этого ценного почина, одобренного Центральным Комитетом Компартии Узбекистана, были обсуждены на состоявшемся 19 мая в Ташкенте пленуме ЦК комсомола республики. С докладом выступил первый секретарь ЦК ЛКСМ Узбекистана Э. Г. Гафуржанов.

Как отмечалось на пленуме, республиканская комсомольская организация за двадцатилетний период шефства над внедрением в сельское хозяйство комплексной механизации, внесла немалый вклад во всенародную борьбу за развитие земледелия и животноводства. В дни подготовки к полувековому юбилею комсомола Узбекистана все более широкое развитие получает патриотическое движение молодежи под девизом «Живешь на селе — знай технику». Многие юноши и девушки, вставшие на вахту в честь XXV съезда КПСС, стремятся приобрести профессию сельского механизатора.

В принятом постановлении пленум определил как важнейшую задачу комитетов комсомола, — всемерное содействие развитию движения молодежи за овладение техническими специальностями, участие в подготовке сельских механизаторских кадров.

На пленуме выступил секретарь ЦК Компартии Узбекистана Ю. Р. Курбанов.

С большим воодушевлением участники пленума направили письмо Генеральному секретарю ЦК КПСС товарищу Леониду Ильичу Брежневу, в котором заверяют, что с честью выполнят любое задание родной ленинской партии, к предстоящему XXV съезду КПСС внесут достойный вклад в дело дальнейшего подъема сельского хозяйства.

В работе пленума приняли участие кандидат в члены Политбюро ЦК КПСС, первый секретарь ЦК Компартии Узбекистана Ш. Р. Рашидов, члены и кандидаты в члены Бюро ЦК Компартии Узбекистана И. Г. Анисимкин, В. Г. Ломоносов, Н. М. Матчанов, Н. Д. Худайбердыев, Н. Махмудов, Г. М. Орлов.

(УзТАГ).

ГОСТИ УЗБЕКИСТАНА

19 мая в Ташкент прибыли Первый секретарь Центрального Комитета Компартии Уругвая товарищ Родней Арисменди и его супруга Альфрика Лагаски де Арисменди.

В Ташкентском аэропорту Р. Арисменди встречали кандидат в члены Политбюро ЦК КПСС, первый секретарь ЦК Компартии Узбекистана Ш. Р. Рашидов, второй секретарь ЦК Компартии Узбекистана В. Г. Ломоносов, секретари ЦК Компартии Узбекистана И. Г. Анисимкин, Ю. Р. Курбанов, А. У. Салимов.

Собравшиеся в аэропорту тепло приветствовали товарищей Роднея Арисменди и Альфрику Лагаски де Арисменди. Гостям были преподнесены букеты цветов.

(УзТАГ).

ПРАЗДНУЕТ ПИОНЕРИЯ

19 мая двухмиллионная армия юных ленинцев Узбекистана вместе с пионерами всей страны торжественно отметила свой праздник — день рождения Всесоюзной пионерской организации имени В. И. Ленина.

В этот день в Ташкенте, на площади, носящей имя вождя, собрались тысячи ребят — представителей пионерских организаций всех областей республики, Каракалпакской АССР, правофланговые пионерские дружины школ столицы. Они пришли сюда, чтобы рапортовать партии, комсомолу о своих славных делах. А таких дел на счету пионерии немало. Они успешно провели марш «Всегда готов!», посвященный 30-летию Победы советского народа в Великой Отечественной войне, отлично учились, тысячами добрых дел ответили на заботу Коммунистической партии и Советского правительства.

В честь праздника на площади состоялась торжественная линейка, посвященная 50-летию Ленинского комсомола Узбекистана и пионерской организации республики.

На линейке заместитель Председателя Президиума Верховного Совета республики А. С. Абдалин зачитал Указ о награждении Почетной грамотой Президиума Верховного Совета Узбекской ССР республиканской пионерской организации.

Пионеры возложили венки к памятнику В. И. Ленину, к могиле Неизвестного солдата. Они поклялись свято чтить память тех, кто отдал свою жизнь во имя счастья грядущих поколений.

(УзТАГ).

В ЧЕСТЬ МЕЖДУНАРОДНОГО ГОДА ЖЕНЩИНЫ

19 мая в Ташкенте состоялось заседание республиканской комиссии по проведению Международного года женщины в СССР под председательством возглавляющего эту комиссию первого заместителя Председателя Совета Министров Узбекской ССР Т. Н. Осетрова.

В выступлениях участников заседания подчеркивалось, что в Узбекистане многое сделано по широкому вовлечению женщин в государственную и общественную жизнь республики, в сферу производства. Отмечалась необходимость дальнейшего усиления работы в этом направлении.

На заседании был обсужден ход выполнения мероприятий министерств, ведомств, общественных организаций по проведению Международного года женщины в масштабах Узбекской ССР, всей страны, в международном плане.

Комиссия наметила порядок своей дальнейшей деятельности.

В заседании принял участие секретарь ЦК Компартии Узбекистана А. У. Салимов.

(УзТАГ).

В ПРЕЗИДИУМЕ ВЕРХОВНОГО СОВЕТА УЗБЕКСКОЙ ССР

Президиум Верховного Совета Узбекской ССР за заслуги в деле укрепления социалистической законности в республике присвоил почетное звание «Заслуженный юрист Узбекской ССР» **Смирнову** Евгению Николаевичу — начальнику управления судебных органов Министерства юстиции Узбекской ССР.

* * *

Президиум Верховного Совета Узбекской ССР за долголетнюю, плодотворную работу на предприятиях автомобильного транспорта в республике присвоил почетное звание «Заслуженный работник автотранспорта Узбекской ССР» **Айрапетяну** Бабкену Леонтьевичу — начальнику автоколонны № 2521 Ташкентского городского автомобильного треста централизованных перевозок Министерства автомобильного транспорта Узбекской ССР.

* * *

Президиум Верховного Совета Узбекской ССР за долголетнюю, плодотворную работу в партийных органах и в связи с пятидесятилетием со дня рождения наградил Почетной грамотой Президиума Верховного Совета Узбекской ССР **Винюкова** Александра Алексеевича — председателя партийной комиссии Джизакского обкома Компартии Узбекистана.

НА НИВЫ ВЫШЛИ КОМБАЙНЫ

19 мая в Сурхандарьинской области началась уборка хлебов. Первыми вывели на поля комбайны хлеборобы совхоза имени Абдуллы Набиева. Уже первые обмолоты показали — урожай выдался хороший. С каждого гектара снято по 40 центнеров ячменя. Работы ведутся по конвейеру: жатва—пахота—сев кукурузы на зерно. По такому же принципу действуют и механизаторы других зерноводческих хозяйств Сурхандарьи.

(УзТАГ).

ПО СТРАНЕ СОВЕТОВ

РОССИЯ

● РЕЧНОЙ КОНВЕЙЕР

Из крупнейших на Оби Новосибирского и Томского портов отправились первые большие караваны судов с грузами для нефтяников Нижневартовска, Мегиона и Сургута, до которых река уже очистилась отр льда. По притокам Оби начался массовый сплав сибирского леса в плотах, которые ведут десятки буксировщиков.

● ХИМИКИ ХЛЕБОРОБАМ

Химики Кузбасса отгрузили полумиллионную тонну минеральных удобрений, выпущенных сверх плана с начала пятилетки.

Химия — новая отрасль в шахтерском крае. Основанная на базе местных коксующихся углей, она получила широкое развитие. В городах Кемеровской области действуют сейчас около 20 крупных химических предприятий.

УКРАИНА

● ЧЕТЫРЕХСОТЫЙ МИЛЛИАРД

На Шебелинском месторождении добыт четырехсотый с начала эксплуатации миллиард кубометров газа. Это рекордное в стране количество «голубого топлива», полученное на одном промысле. По оценкам специалистов, местные подземные кладовые, разработка которых началась в 1956 году, еще далеко не исчерпаны. Геологи обнаружили здесь дополнительные запасы природного газа.

В честь XXV съезда КПСС промысловики приняли повышенные социалистические обязательства. До конца пятилетки решено добыть еще 14 миллиардов кубометров газа сверх плана.

КИРГИЗИЯ

● СОВЕТ ОВЦЕВОДОВ

Овцеводство — ведущая отрасль сельского хозяйства Киргизии. За годы пятилетки поголовье овец достигло здесь десяти миллионов, а настриги шерсти доведены до 3,2 килограмма с каждого животного. Вопросы дальнейшего развития отрасли обсуждены на состоявшемся во Фрунзе республиканском совещании овцеводов. В его работе приняло участие более двух тысяч передовых чабанов, руководителей и специалистов хозяйств.

Участники совещания тепло встретили переданные им слова привета от Генерального секретаря ЦК КПСС товарища Л. И. Брежнева.

С речью на совещании выступил первый секретарь ЦК КП Киргизии Т. У. Усубалиев.

В письме Центральному Комитету КПСС, Генеральному секретарю ЦК КПСС товарищу Л. И. Брежневу участники совещания заявили о решимости отдать все силы, знания и опыт борьбе за новый подъем овцеводства, достойно встретить XXV съезд КПСС.

ТАДЖИКИСТАН

● ШЕСТОЙ ЦЕЛИННЫЙ

Началась закладка усадьбы шестого целинного хлопководческого совхоза. Он создается по Директивам XXIV съезда КПСС, предусматривающим освоение второй очереди таджикской части Голодной степи. Новому целинному совхозу передано восемь тысяч гектаров земель, где гидростроители прокладывают ирригационную сеть.

В Голодной степи, где уже освоено 26,5 тысячи гектаров целины, вырос Зафарободский район — новая зона хлопководства. С освоением второй очереди Голодной степи у нее будет отвоевано еще 13 тысяч гектаров земель.

ПАРТИЙНАЯ ЖИЗНЬ: РУКОВОДСТВО КОМСОМОЛОМ

РАВНЯЯСЬ НА СТАРШИХ

ТРИ года и десять месяцев потребовалось комсомольско-молодежной бригаде шоферов Утара Мингирова, чтобы выполнить пятилетний план. Управление механизации строительства, где работает этот передовой коллектив, обслуживает десятки строительных объектов в Голодной степи. И первое слово, конечно же, шоферам. Дни и ночи они возят в степь грузы, от них зависят ритмичность строительства, своевременная сдача объектов в эксплуатацию.

И сейчас молодежный коллектив, руководит которым молодой коммунист У. Мингиров, трудится с полной отдачей. Стремясь достойно встретить XXV съезд КПСС, бригада решила завершить годовой план за девять месяцев, сверх того выполнить 1.800 тысяч условных тонно-километров, сэкономить 4.000 литров бензина. Запевалы всех дел в бригаде — коммунисты и комсомольцы.

Подобный спаянный трудолюбивый коллектив характерен для нашего молодого к молодежного района. Быть освоителем нелегко, но юноши и девушки следуют традициям, зародившимся в первые годы освоения этих земель.

Самоотверженный труд целинников позволил району за 4 года выполнить пятилетний план производства хлопка. На государственный хирман поступило более 163 тысяч тонн мирзачульского сырца, 90 процентов которого — первого сорта. При этом нельзя не сказать, что 81 процент урожая был собран машинами.

Энтузиазм, самоотверженный труд проявляются не только на хлопковых полях. Значительно перевыполнены народнохозяйственные планы продажи зерна, овощей, бахчевых, мяса, шерсти, яиц.

Целина и молодежь — понятия неразделимые. В нашем районе юноши и девушки принимают самое непосредственное и самое активное участие в освоении Голодной степи. Нет ни одного даже самого небольшого предприятия, учреждения или производственного участка, где бы не трудилась молодежь. Удельный вес ее вклада значителен, и потому мы особое внимание уделяем руководству комсомольскими организациями.

В райкоме партии, в первичных парторганизациях регулярно рассматриваются проблемы, связанные с воспитанием молодежи. Так, в августе прошлого года пленум райкома партии обсудил вопрос о дальнейшем совершенствовании руководства комсомольскими организациями. Мы исходили при этом из решений XXIV съезда КПСС и положений, изложенных в речи Генерального секретаря ЦК КПСС тов. Л. И. Брежнева на XVII съезде ВЛКСМ.

Пленум глубоко и всесторонне проанализировал деятельность районной комсомольской организации, определил пути улучшения партийного руководства. Выполняя решения пленума, бюро райкома партии уже в нынешнем году трижды рассматривало вопросы, связанные с работой комсомола. Решения бюро обсуждены во всех первичных партийных организациях, конкретно намечено, как улучшить партийное руководство, чем и как помочь при проведении обмена комсомольских документов.

Все это быстро сказалось. За последнее время намного улучшился качественный состав комсомольского актива. Если год назад среди комсомольских активистов было 42 коммуниста, то сейчас — 65. Почти сорок членов партии возглавляют первичные и цеховые комсомольские организации и группы. Это значительно больше, чем в прошлом году.

Среди активистов стало больше специалистов народного хозяйства, людей с высшим и средним образованием, рассматривающих работу в комсомоле как важное партийное поручение.

Расширилась сфера влияния и улучшилась структура комсомольских организаций. С момента организации района комсомольцев стало в два с половиной раза больше, они находятся на решающих участках производства.

Интересными, мобилизующими на большие дела были собрания, проведенные в комсомольских организациях на тему: «Родине, партии — ударный труд, высокое качество работы, отличную учебу!». В них участвовало около трех тысяч юношей и девушек, выступило более двухсот человек. Молодые рабочие, специалисты, учащиеся горячо откликнулись на призыв «Пятилетке — ударный финиш! Все для трудовой победы!».

В дни подготовки к 30-летию Великой Победы партийные организации района особенно широко развернули работу по патриотическому воспитанию молодежи. Одной из форм этой работы стало соревнование за право быть сфотографированным у Знамени Победы. Соревновались сотны юношей и девушек. Десятки комсомольцев поддержали призыв делегатов XVII съезда ВЛКСМ И. Бондаревой и И. Скриника выполнять норму за себя и за погибших на фронте земляков.

В трудовых коллективах, работая рядом с коммунистами, молодежь получает хорошую рабочую закалку, чувствует свою причастность к общему делу. В районе 100 комсомольско-молодежных бригад. В них работают тысячи хлопкоробов и кукурузоводов, строителей, транспортников. Бригады возглавляют, как правило, специалисты своего дела, коммунисты, наставники молодежи.

В этом отношении заслуживает внимания опыт партийной организации треста «Иржарсовхозстрой». Партком и комитет комсомола всячески способствуют развитию инициативы и трудовой активности юношей и девушек. Все комсомольско-молодежные бригады, — а их в тресте четыре, — работают по-ударному, дают продукцию высокого качества. Победителем в соревновании за досрочное выполнение пятилетнего задания стала бригада кандидата в члены КПСС Ф. Александровой из шестнадцатой передвижной механизированной колонны. Молодые штукатуры рапортовали о выполнении бригадной пятилетки еще в октябре прошлого года. Сейчас этот молодежный коллектив трудится уже в счет второго года десятой пятилетки. Примерно так же работают и другие бригады.

Партком треста заботится о создании бригадам благоприятных условий труда и быта молодежи, учитывает ее культурные запросы. Эти вопросы систематически рассматриваются на партийных собраниях и заседаниях комитета.

Нелегко дается урожай на целинной земле, но не зря говорят, что старание и труд — все перетрут. Именно трудолюбие и старательность позволили минувшей осенью собрать по 35—40 центнеров хлопка с гектара комсомольско-молодежным бригадам М. Шегебаевой, А. Рахматова, Б. Пернешева. По 70 центнеров «янтарного зерна» дал каждый гектар молодым кукурузоводам бригад Т. Тузелова и М. Мамасалиева.

Сотни молодых рабочих выполнили свою личную пятилетку, 25 из них награждены в прошлом году орденами и медалями Советского Союза.

Достижения молодежи — следствие большой воспитательной работы коммунистов, ветеранов труда, наставников. В районе 33 кадровых рабочих шефствуют над молодежью. Это, конечно, немного, но мы принимаем действенные меры, чтобы ряды наставников росли.

Нынешний год — особый. Исполнилось 50 лет комсомолу Узбекистана. Идет обмен комсомольских документов — важное организационно-политическое мероприятие. По тому, как подготовились к нему комсомольцы, на каком уровне проводят его, в известной степени можно судить и об уровне партийного руководства. Парторганизации района используют период подготовки и обмена для усиления идейно-политического воспитания молодежи. В этом нам помогает опыт, накопленный в ходе обмена партийных документов. Разумеется, не все формы работы подходят для комсомольцев, но многие из них у нас успешно применяются.

Задолго до начала обмена комсомольских документов был проведен районный семинар секретарей партийных и комсомольских организаций, начальников отделов кадров. Коммунисты поделились опытом обмена партийных документов, отметили наиболее важные стороны предстоящей кампании.

Бюро райкома партии приняло постановление, а партийные организации хорошо продумали, как практически помочь комсомольским организациям в проведении обмена документов.

Во всех совхозах и на предприятиях прошли комсомольские собрания на тему: «Ты на подвиг зовешь, комсомольский билет!». В них приняли участие ветераны партии и комсомола, участники Великой Отечественной войны, знатные люди района, передовики производства.

В процессе подготовки к обмену документов выявились некоторые недостатки в работе комсомольских организаций, которые успешно устраняются.

Дальнейшего улучшения требует, например, кое-где внутрисоюзная работа. Больше внимания нужно уделять организации культурного досуга молодежи, развитию физкультуры и спорта.

Обмен документов уже идет. Деловая помощь коммунистов комсомолу, бесспорно, положительно скажется на повышении боевитости комсомольских организаций, на совершенствовании всей работы по коммунистическому воспитанию молодежи.

С. КЕРИМОВ.
Первый секретарь Мирзачульского райкома партии.

ГОТОВИМСЯ К ВЫБОРАМ

На летней агитплощадке

В новом микрорайоне города Ангрена открыта летняя агитплощадка. Заведует ею на общественных началах член КПСС Н. Н. Кумицкая. Вечерами сюда приходят избиратели, чтобы послушать лекцию или беседу, посмотреть концерт художественной самодеятельности или кинофильм.

Интересно прошла встреча с бывшими фронтовиками И. А. Кучеренко и Н. И. Чекановым, которые поделились своими воспоминаниями о суровых годах Великой Отечественной войны. Преподаватель пединститута Е. П. Юдина прочитала лекции о нашем современнике, о советской морали и этике, роли женщин в коммунистическом строительстве. Проведены беседы о предстоящих выборах в Верховный Совет Узбекской ССР и местные Советы. Широкую аудиторию собирают концерты самодеятельных артистов Дома культуры № 3.

Содержательную работу ведут агитаторы и на летней агитплощадке, оборудованной на улице имени А. С. Попова.

Ф. ПЕТРОВ.

Приглашает клуб избирателей

Клуб избирателей на центральной усадьбе колхоза «Правда» Бухарского района открыт недавно. Но он уже популярен. Совет клуба, изучив запросы избирателей, использует многие формы массово-политической работы.

Недавно агитаторы пригласили избирателей на вечер, посвященный встрече поколений. Никто не остался безучастным. Переполненный зал внимательно слушал и тех, кто создавал колхоз, и тех, кто ковал добрую славу хозяйству и защищал Родину от немецко-фашистских захватчиков, и тех, кто сегодня стоит на ударной вахте пятилетки, приумножает добрые традиции коллектива. Ветеран труда, делегат второго Всесоюзного съезда колхозников Нуритдин-ата Нажмитдинов рассказал о незабываемых днях, проведенных им в Московском Кремле, о становлении и развитии общественного хозяйства. С интересом были выслушаны выступления участников Великой Отечественной войны Рахмата Набиева, Абдуллы Турсунова и других.

Активисты клуба политинформаторы Бахадыр Сабиров, Хамро Салиева, Розия Ашурова, Раззак Сагдиев систематически бывают на полевых станах, проводят беседы, помогают агитаторам выпускать «боевые листки», лучше оформить красные уголки.

Ш. МУМИНОВ.

Ученые гидравлической лаборатории Ташкентского научно-исследовательского отдела Среднеазиатского отделения института «Гидропроект» изучают на действующих моделях особенности строящихся плотин Рогунской, Курпсайской ГЭС, Туямуюнского гидроузла. На снимке: сотрудники лаборатории Ю. Тимошенко, Е. Дубинчик и Д. Мазинцин проверяют аппаратуру на модели Курпсайской ГЭС.

Фото В. МОЛГАЧЕВА.

МЕЖВУЗОВСКАЯ НАУЧНО-МЕТОДИЧЕСКАЯ

В аудиториях Ташкентского государственного университета, закрепленных за кафедрой истории КПСС для гуманитарных факультетов, засветились экраны, зазвучали голоса видных политических деятелей и ученых, раздались революционные песни. Нажатием кнопки преподаватель может включить в свою лекцию необходимые кинокадры, диапозитивы, магнитофонные записи. Современная техника — носитель информации — стала спутником студента, готовящегося к семинарскому занятию. Магнитофонные записи дают ему необходимую консультацию, позволяют глубже разобраться в том или ином вопросе.

Опыт Ташкентского университета оказался полезным многим другим высшим учебным заведениям. Он послужил основанием для созыва в столице Узбекистана Всесоюзной межвузовской научно-методической конференции по использованию технических средств обучения в преподавании курса истории КПСС, которая продолжалась два дня. Вместе с преподавателями вузов и партийными работниками республики в ней участвовали их коллеги из Российской Федерации, Украины, Белоруссии, Казахстана, Армении, Азербайджана, Таджикистана, Латвии, Литвы, Молдавии, Эстонии.

Первое пленарное заседание конференции состоялось в Ташкентском филиале Центрального музея В. И. Ленина. И в этом также проявилась определенная закономерность: по богатству технических средств, используемых в изучении ленинского наследия, этот музей признан одним из лучших в стране. К тому же он давно уже стал своеобразной учебной аудиторией для студентов, пропагандистов.

Конференцию открыл министр высшего и среднего специального образования Узбекской ССР Г. А. Абдурахманов. С докладом о внедрении технических средств в процесс обучения и пропаганду истории партии выступил инструктор отдела пропаганды ЦК КПСС В. Т. Сызранцев. О состоянии и задачах использования технических средств обучения в процессе преподавания истории КПСС в высших учебных заведениях говорил ответственный работник Министерства высшего и среднего специального образования СССР А. И. Меркулов. На пленарных и секционных заседаниях был заслушан также ряд других докладов и сообщений, осветивших опыт различных вузов страны в использовании современных технических средств обучения.

(УзТАГ).

Общественный смотр

ПАРОЛЬ — СССР — Качество

И ЛИТР ВОДЫ БЕСЦЕНЕН...

КАЖДЫЙ вечер в контору правления колхоза имени Ленина приходят бригадиры, табельщики, специалисты. И почти всякий раз речь заходит о воде, ее рациональном использовании, изыскании дополнительных источников орошения. Факты недоброкачественной работы поливальщиков отнесены нынче в разряд ЧП, они без промедления обсуждаются на объединенных заседаниях правления и парткома колхоза, принятое решение становится достоянием всех колхозников.

Вот пример. Несколько дней назад в бригаде Усмана Эшназарова группа поливальщиков во главе с Абдуллой Курбановым допустила переполив на десяти гектарах хлопчатника. Комиссия по качеству, в состав которой входят агрономы и гидротехник колхоза, подсчитала: брак колхозу обошелся в 328 рублей. Эту сумму отнесли в начет бригадиру и поливальщикам. А на следующий день члены правления и парткома колхоза провели беседу с поливальщиками во всех бригадах о цене расточительства, о необходимости беречь каждый грамм воды.

Борьба с браком — один из видов той большой работы, которая направлена на ослабление маловодья и получение высоких урожаев. Начали ее в колхозе еще в прошлом году. Несмотря на недостаток поливной воды, хлопкоробам удалось в минувшем сезоне вырастить высокий урожай — по 31,5 центнера на гектаре, что на 7 центнеров больше, чем осенью 1973-го.

Нынче положение сложнее. Во-первых, воды меньше прошлогоднего, во-вторых — расширилась площадь под хлопчатником, теперь она свыше 2.400 гектаров. Увеличились и цифры в обязательстве, принятом в честь XXV съезда КПСС. Но земледельцы умело применяются к новым условиям.

— Взять хотя бы это поле, — Салим Хабибов уже много лет председательствует в колхозе, может рассказать биографию каждой хлопковой карты. — Ок-арыки мы нарезаем с учетом уклона поля и ширины междурядий. Здесь длина гона не должна превышать 60 метров — междурядья узкие, площадь холмистая. На таком расстоянии поливальщику легче управлять водой, и времени меньше уходит на полив, стало быть, экономится и вода.

Районные специалисты подсчитали: если на узкорядных посевах с учетом рельефа поля ок-арыки нарезать через каждые 60—80 метров, а на широкорядных — через 100—120 метров, экономится почти треть поливной воды. Это ли не ощутимый дополнительный резерв в условиях маловодья!

Рекомендации, разработанные районными организациями, основаны на опыте прошлого года. В них учтено все, что может принести пользу в условиях маловодья, они одобрены районным комитетом партии. Как и в других хозяйствах района, в колхозе имени Ленина на основе районных рекомендаций составлены свои, с учетом местных условий.

Нынче в колхозе дополнительно установлено семь насосов. Двадцать насосов поднимают воду из коллекторов, пять — из артезианских колодцев, семь — установлены на берегах каналов Казакарык и Нарпай. С вводом в строй дополнительных насосов улучшилась водообеспеченность полей верхней зоны колхоза, где нынче освоено еще 300 гектаров.

Почти вдвое больше стало поливальщиков, объединенных в 48 групп. Если в прошлом году на одного поливальщика приходилось 10 литров воды в секунду, то нынче — лишь пять литров. Между группами организовано соревнование. Переходящие вымпелы и денежные премии за последнюю, очень трудную для поливальщиков десятидневку завоевали группы Туйли Рузыева из бригады Арипа Ахмедова, Юлдаша Эшмаматова из бригады Бабакула Батырова, Парды Мухаммадиева из бригады Саида Хантова. Они выполнили все пункты соревнования: поливали больше и лучше, с меньшими затратами воды.

Для поливальщиков созданы благоприятные условия. Они обеспечены раскладушками и постелью для отдыха, имеют все необходимое для круглосуточной работы.

— Правление колхоза проявляет о нас большую заботу, — это мы слышали не только от Туйли Рузыева, но и от других поливальщиков. — Мы сейчас имеем все для хорошего отдыха и работы. Взять хотя бы такой факт: дневную норму сократили на 30 процентов, а оплату оставили прежней. Даже при малой воде наши заработки не уменьшатся, а если хорошо потрудишься, то и увеличатся.

Поговоришь с поливальщиками и становится понятным, почему брак в работе мирабов стал явлением редким и расценивается как чрезвычайное происшествие. И хотя подачу воды по сравнению с прошлой весной резко сократили, посевы не пострадали. Всходы получены на всей площади примерно на 10 дней раньше прошлогоднего, колхозники делают все, чтобы этот выигрыш во времени сохранить, — широким фронтом ведут полив и культивацию посевов, вносят местные удобрения, что способствует сохранению влаги в почве.

В. КАРИМОВ.
Соб. корр. «Правды Востока».
Самаркандская область, Нарпайский район.

КРЕПКИЕ РЫЧАГИ АСУ

ОПЫТ ОРГАНИЗАЦИИ И УПРАВЛЕНИЯ

В ДЕВЯТОЙ пятилетке в республике сделан решительный поворот от разработки и внедрения отдельных, не связанных друг с другом, локальных задач к целеустремленной, системной работе по созданию АСУ во всех отраслях народного хозяйства. Если к началу девятой пятилетки в республике была лишь одна автоматизированная система управления — на Ташкентском авиационном производственном объединении имени В. П. Чкалова, то за минувшие четыре года в соответствии с республиканским координационным планом разработаны и введены в эксплуатацию 43 АСУ различных назначений на предприятиях, в промышленных объединениях, строительных трестах и других организациях. Это АСУ заводов «Ташсельмаш», «Ташкенткабель», электронной техники, строительных трестов «Узбекшахтострой», «Алмалыксвинецстрой» и многих других. В прошлом году введено в действие восемнадцать систем.

Эффективность ЭВМ можно проследить на следующем примере. В прошлом году в содружестве с Ташкентским проектно-конструкторским бюро АСУ на заводе «Ташсельмаш» была создана первая очередь автоматизированной системы управления предприятием. В нее вошли подсистемы «Техническая подготовка производства», «Технико-экономическое планирование», «Оперативное управление основным производством», «Материально-техническое снабжение», «Управление финансами и сбытом».

Здесь итоги работы завода за истекшие сутки с нарастающим итогом с начала текущего месяца по всем перечисленным направлениям его деятельности за ночь обрабатываются на ЭВМ и к 7 часам утра отпечатанные на этой же машине сводки, ведомости и другие материалы выдаются директору, цехам, службам. Руководители всех уровней, своевременно получая необходимую информацию, могут принять оперативные решения. Отсюда — повышение ритмичности работы, ликвидация значительных потерь времени, затрачиваемых на летучки, планерки, диспетчерские совещания. Экономический эффект внедрения первой очереди АСУ на «Ташсельмаше» — 278 тысяч рублей в год.

Принята в эксплуатацию первая очередь АСУ объединения «Ташкенттрансгаз». Она позволяет решать производственно-диспетчерские задачи планирования режимов газопередачи, контроля состояния газопроводов и компрессорных станций, учета поступления и распределения газа, учитывать движение материалов, оборудования, механизировать расчеты с потребителями.

Знаменательно, что в 1973 и 1974 годах введены первые в республике отраслевые АСУ — министерств и ведомств. Заслуживает особого внимания «АСУ — Энергия» Министерства энергетики и электрификации Узбекской ССР — первая в этой отрасли в союзных республиках. Она вступила в действие на год раньше, чем планировалось. В первую очередь входят автоматизированные системы диспетчерского управления и управления производственно-хозяйственной деятельностью. Первая обеспечивает автоматизированное управление выработкой и распределением электрической и тепловой энергии, вторая — управление балансом и сбытом энергии, топливоснабжением, материально-техническим снабжением. Годовой экономический эффект первой очереди АСУ — 198 тысяч рублей.

Первые очереди отраслевых АСУ созданы также в Узбекском управлении гражданской авиации, в министерствах мелиорации и водного хозяйства, строительства, в Главсредазирсовхозстрое, Главташкентстрое, в объединении «Узсельхозтехника». За годы пятилетки в республике введены также интересные информационные автоматизированные системы: в ЦСУ Узбекской ССР — капитальное строительство, в Министерстве геологии — регистрация и обработка сейсморазведочных данных. Первая вузовская автоматизированная система обработки информации вступила в строй в Ташкентском институте народного хозяйства, в ее составе подсистемы «Абитуриент», «Учет и анализ текущей и экзаменационной успеваемости», «Стипендия», «Заработная плата», «Кадры студентов и сотрудников».

Все интенсивнее проходят разработка и внедрение АСУ технологическими процессами (АСУТП). На Кальмакырском медном руднике внедрена такая система на горнотранспортных работах. С помощью управляющей вычислительной машины здесь координируют работу и взаимодействие экскаваторов, автосамосвалов и железнодорожных платформ. Экономические службы Алмалыкского горно-металлургического комбината определили высокий эффект, достигнутый от внедрения этого мероприятия, — 440 тысяч рублей в год.

Растет сфера применения таких машин в производстве. На Кокандской швейной фирме имени Ахунбабаева с участием управляющей машины «Каштан» раскраивают ткани на основе разработок Института кибернетики АН Узбекской ССР. Осваивают АСУТП на Навоийском химкомбинате, Алмалыкском химическом заводе, Янгиюльском биохимическом заводе, Кокандском масложировом комбинате, заводе «Ташкенткабель», на ряде других производств.

Определенную работу в этом направлении технического прогресса выполнил в прошлом году Госплан республики со своим Вычислительным центром. Завершен очередной этап создания автоматизированной системы плановых расчетов (АСПР) — разработка технических проектов одиннадцати функциональных подсистем. В 1974 году выполнено 47 расчетов для большинства отделов Госплана при разработке проекта плана республики на 1975 год. Сейчас завершены расчеты к проекту плана на десятую пятилетку, охватывающие 35 министерств и ведомств.

Вычислительную технику все шире применяют не только в министерствах, ведомствах и на предприятиях, но и в проектно-конструкторских, научно-исследовательских и других организациях. Так, институт «Средазгипроводхлопок» в 1974 году с помощью ЭВМ выдал чертежи на планировку 45 тысяч гектаров поливных площадей, подсчитал проектные отметки и объемы работ для каналов протяженностью двести километров. В институте «Коммунинжпроект» на ЭВМ рассчитывают 32 программы. Различные расчеты в процессе проектирования с использованием ЭВМ производят институты «ТашНИИЭП», Ташкентский филиал НИИ агрохимобслуживания и другие.

В истекшем году введены четыре интересные подсистемы для автоматизированной системы научных исследований: в Институте кибернетики АН Узбекской ССР — автоматизация решения задач механики сплошных сред на базе ЭВМ; в Институте ядерной физики — автоматизация массового активационного анализа для использования в горнорудной и золотодобывающей промышленности; в Институте сейсмологии — автоматизация обработки информации; в Физико-техническом институте — автоматизация просмотрово-измерительного комплекса. В республике созданы специализированные проектно-конструкторские организации для разработки проектов АСУ различных назначений.

* * *

В Узбекистане работают 65 вычислительных центров, парк ЭВМ возрос с 80 в 1971 году до 206 в 1974 году. В прошлом году введены в эксплуатацию 30 крупных машин, многие из них — третьего поколения. Количественный рост сопровождается и качественным: среднесуточная загрузка ЭВМ большой и средней мощности значительно возросла. Это результат планомерного расширения круга решаемых задач для собственных нужд, а также выполнения работ для других организаций, еще не имеющих такие машины. Определенное воздействие на улучшение использования ЭВМ оказал завершившийся в 1974 году первый республиканский общественный смотр работы вычислительных центров.

Внедрение вычислительной техники могло быть более эффективным, если бы отдельные министерства, ведомства и организации не допустили ряд просчетов организационного характера. В сентябре 1973 года Госстрой СССР по просьбе института «Узгипротяжпром» выделил ему вне плана машину «М-222». К приему ее институт своевременно не подготовился — дорогостоящая ЭВМ и сегодня не у дел. Руководители Узглавлеспрома и Министерства мясной и молочной промышленности республики заказали для своих вычислительных центров машины последней модели — выдали письменные гарантии о выделении помещений для их размещения. Обязательства делами они не подкрепили: машины получены, а помещений для них нет.

Не выполнены планы и в ряде других мест.

* * *

В 1975 году в республике намечено создать 32 АСУ различных назначений. Запланировано также создать пятнадцать вычислительных центров, приобрести и установить девятнадцать крупных ЭВМ.

Предстоит выполнить большую по объему и важности задачу. Это требует напряженных усилий. Госплан Узбекской ССР совместно с министерствами, ведомствами, предприятиями и организациями, находящимися на территории республики, завершает разработку графиков и мероприятий, обеспечивающих выполнение заданий по вводу в действие АСУ, ВЦ и отдельных ЭВМ. Нельзя ослаблять внимания к этой работе, ибо она — важнейшая часть борьбы за повышение эффективности общественного производства.

М. ЦВИФЕЛЬ.
Начальник отдела внедрения вычислительной техники и систем управления Госплана Узбекской ССР.

МЕЖДУНАРОДНЫЙ ФОРУМ БОРЦОВ ЗА МИР

МИНСК, 17 мая. (ТАСС). Главным событием на проходящей в столице Белоруссии Международной встрече сторонников мира, посвященной 30-летию Победы над фашизмом во второй мировой войне, сегодня был симпозиум «Историческое значение разгрома гитлеровского фашизма. Борьба миролюбивых сил против угрозы неофашизма».

С докладом выступил заместитель председателя Советского комитета защиты мира писатель С. С. Смирнов.

Теме борьбы миролюбивых сил против угрозы неофашизма посвятил доклад генеральный секретарь Всемирного Совета Мира, лауреат международной Ленинской премии «За укрепление мира между народами» Р. Чандра.

На симпозиуме выступил заместитель Председателя Президиума Верховного Совета БССР, бывший командир партизанского соединения, Герой Советского Союза В. Е. Лобанок.

В симпозиуме приняли участие около 140 представителей движений за мир европейских и других стран, делегации Всемирного Совета Мира и Международной демократической федерации женщин, делегация Советского движения за мир.

Борцы за мир заявили о поддержке новой мирной инициативы ЦК КПСС, Президиума Верховного Совета СССР и Советского правительства — Обращения к народам, парламентам и правительствам.

СТАНОВЛЕНИЕ СПЕЦИАЛИСТА

ИЗ ОПЫТА РАБОТЫ СТУДЕНЧЕСКОГО КОНСТРУКТОРСКОГО БЮРО ТАШКЕНТСКОГО ЭЛЕКТРОТЕХНИЧЕСКОГО ИНСТИТУТА СВЯЗИ

ОДНА из самых важных проблем подготовки инженера в вузе — проблема воспитания не исполнителей распоряжений, а творцов и организаторов производства. Научно-техническая революция, современный уровень развития производства требуют, чтобы именно на это делали сегодня упор институты, готовящие инженеров.

Вот почему во многих вузах большое внимание уделяют привлечению студентов к научным исследованиям. Работа эта идет пока, как говорится, с переменным успехом, в одном институте лучше, в другом — хуже.

В начале шестидесятых годов в стране появились первые студенческие конструкторские бюро. И сразу завоевали популярность. Первые итоги их работы были подведены на Всесоюзной конференции по научно-исследовательской работе студентов в Томске в 1972 году. СКБ стало в вузе самостоятельной научной единицей. Студенты сами заключают договоры, сами выполняют их.

У нас в республике около десятка СКБ, и все они сконцентрированы в вузах Ташкента: политехническом, транспортном, народного хозяйства. Десятилетний опыт работы лучшего из них — студенческого конструкторского бюро Ташкентского электротехнического института связи убеждает, что СКБ на современном этапе — наиболее результативная форма привлечения студента к научным исследованиям.

Сейчас уже можно перечислить немало тем, которые успешно решило и решает это бюро. Многие работы внедряются в производство. Уже через два года после создания бюро начало заключать хозяйственные договоры с различными предприятиями и организациями, которые нуждались в разработке небольших электронных устройств.

Только в прошлом учебном году СКБ выполнило договорных работ почти на сто тысяч рублей.

Изготовлена и внедряется аппаратура автоматизации дальней высокочастотной связи по линиям электропередач. Над этим заказом актюбинских энергетиков успешно работали ленинский стипендиат Александр Негриенко, отличники учебы Жаксалык Бушмухамедов, Ибрагим Муджуров, Виктор Сушинский.

Члены бюро разработали ультразвуковой эхолот для определения длины старта пловца, спроектировали и смонтировали лингафонный кабинет в Институте языка и литературы имени А. С. Пушкина Академии наук Узбекской ССР.

Над очень интересной темой работает сейчас группа студентов под руководством кандидатов технических наук В. Стрижанова и В. Одесского. По заданию Среднеазиатской машиноиспытательной станции она конструирует комплекс приемопередающей телеметрической аппаратуры. Эта аппаратура нужна для хлопкоуборочных и других сельскохозяйственных машин и механизмов.

Нельзя, конечно, сказать, что все идет гладко. Разработали в бюро по заданию Министерства связи республики беструбочные телефоны-автоматы. Их уже начали устанавливать в Ташкенте. Но, к сожалению, они не привились. Работники связи не провели среди населения широкой разъяснительной работы, и люди оказались не подготовленными к новой форме работы автоматов.

Другая и, мне кажется, главная причина успеха этого студенческого конструкторского бюро — четкая организация дела. А потому, что при его создании в 1965 году было предусмотрено все необходимое — и штатный руководитель, и оборудование.

Поработав в бюро два-три года в роли простых исполнителей, студенты приобретают навык самостоятельного творчества.

Решением совета СКБ, состоящего из студентов старших курсов и штатных инженеров, отличившихся в СКБ студентов зачисляют на должности техников и даже инженеров. Наиболее одаренные, способные старшекурсники возглавляют самостоятельные темы или разделы тем и руководят работой начинающих товарищей.

— Мы отчетливо сознавали, что без строгой системы научного руководства, использующего научные силы института, без связи с учебной работой такое СКБ не сможет подняться выше уровня радиолюбительской лаборатории, — говорит его руководитель С. Оршер. — Ведь смысл студенческого конструкторского бюро заключается не в том, что студенты в нем все будут делать своими руками, а в том, чтобы они участвовали во всех этапах научно-исследовательских работ.

Работая в СКБ, студенты готовят курсовые проекты, причем с обязательным представлением к защите изготовленного по собственным расчетам действующего прибора или блока аппаратуры. Члены СКБ, еще будучи на третьем-четвертом курсах, выбирают тему будущего дипломного проекта и приступают к разработке и конструированию довольно сложных электронных устройств.

Характеристика, данная советом СКБ, — определяющий документ при распределении дипломников на работу в конструкторские и научно-исследовательские организации.

Работая в бюро, студенты учатся рационально распределять время, изучают дополнительную литературу, лучше усваивают преподаваемые дисциплины.

В 1974 году двенадцать выпускников института связи защитили дипломные проекты под руководством штатных инженеров СКБ, а изготовленные ими приборы демонстрировались государственной экзаменационной комиссии. Работы многих студентов демонстрировались на ВДНХ Узбекской ССР и СССР, были отмечены дипломами и грамотами выставок.

Студенческое конструкторское бюро играет значительную роль в становлении будущих специалистов, способствует повышению качества их подготовки. Но почему же опыт организации такого бюро в институте связи не перенимают другие вузы?

Все дело, видимо, в том, что организация СКБ требует и дополнительных хлопот. Есть и недооценка этой формы организации научной работы, неверие в возможности студентов. Порой опасаются разрешать СКБ заключение самостоятельных хозяйственных договоров через научно-исследовательский сектор.

Думается, опасения эти напрасны. Практика показывает, что передача в руки студентов трудного, живого дела приносит положительные результаты. Подтверждение тому — действующие СКБ, многочисленные целинные и строительные отряды, работающие в условиях самоуправления, под руководством партийных и комсомольских организаций.

Возможности СКБ неисчерпаемы.

Каждый вуз, исходя из сложившихся условий, должен выбрать оптимальную структуру СКБ. Все студенческие конструкторские бюро специфичны, но в сущности они решают одну задачу — повышения качества подготовки специалистов.

А. СВЕРДЛИН.
Кандидат технических наук.

ПАМЯТЬ О ВОЙНЕ

ЗАМЕТКИ С ВЫСТАВКИ ХУДОЖНИКОВ

В ЦЕНТРАЛЬНОМ выставочном зале Ташкента открыта республиканская художественная выставка «30 лет Великой Победы». В экспозиции — более 300 произведений живописи, графики, скульптуры, плаката, театрально-декорационного и декоративного прикладного искусства.

Зрители встретятся здесь с работами уже известных мастеров и тех, кто только делает первые шаги в искусстве.

Новая работа народного художника Узбекской ССР Р. Ахмедова называется «Кому?». По сути дела эта большая многофигурная композиция является групповым портретом того подразделения, в котором служил художник, будучи на фронте. В незамысловатой житейской сценке художник сумел передать теплоту, согревающую сердца, большую солдатскую дружбу, улыбку и юмор, не покидающие солдат даже в огне войны.

По-разному рассказывают художники о войне, у каждого свой стиль, свой почерк, свое восприятие и свое ощущение, но в каждой работе присутствует огромный накал страсти, искренности, драматизма.

Проводы на фронт, смертельный риск атаки, громада подбитого фашистского танка и, наконец, алое знамя Победы над поверженным рейхстагом — все то, что навечно осталось в памяти, стало фоном автопортрета П. Пантюхина «Воспоминания о войне». Работа молодого ташкентского художника И. Турсунназарова «Прокричали репродукторы беду» очень интересна и своеобразна по композиции: огромное, тяжелое, клубящееся, тревожное небо, репродукторы на переднем плане и такие одинокие, такие беззащитные перед вдруг нагрянувшей бедой фигурки старика и женщин, только что проводивших дорогого им человека на фронт. В этой работе художник сумел передать ощущение первых дней войны.

«Ты не сирота» — так называется картина художника Т. Пирматова. Старики-узбеки в окружении светловолосых ребятишек. Сколько теплоты и нежности, сколько доброй заботы в выражении лиц стариков, в бережных жестах их рук, прижимающих к себе доверчиво прильнувшего ребенка. Этой же теме вновь обретенного детства посвящены картины В. Плетухина «В добрые руки», Х. Рахманова «Ты не сирота».

Образ талантливого военачальника генерала Сабира Рахимова воссоздал живописец К. Насыров. Галерею портретов представил заслуженный деятель искусств Узбекской ССР Р. Чарыев.

Особый интерес представляет раздел графики. Заметно стремление художников-графиков к созданию триптихов, серий. Такая форма помогает глубже раскрыть тему. Народный художник Узбекистана К. Башаров представил на суд зрителей два триптиха — «Победа» и «Герои Брестской крепости». Как реквием женщинам-воинам, павшим на фронте, звучит серия графических работ Э. Исхакова. Теплотой и лиричностью пронизана графическая серия М. Кагарова «Боевые спутники мои».

Среди скульптурных работ привлекает внимание своим глубоким психологизмом работа А. Байматова «После войны». Интересны по замыслу декоративные плоскости «30 лет Великой Победы» каракалпакского мастера С. Султанмуратова. Очень динамичны небольшие по размеру скульптурные работы «Атака» А. Овсепяна и «Подвиг» Р. Авакяна.

Говоря об этой выставке, невозможно не сказать о том, что является особой приметой ее, — о фронтовых зарисовках. Зарисовки, привезенные с фронта художниками И. Ужинским, Л. Шеховцевым, И. Кочетовым, привлекают своей документальностью, свежестью впечатления, непосредственностью.

В экспозиции «30 лет Великой Победы» представлены плакаты военных лет. Само время смотрит на нас с плакатов народного художника Узбекистана Н. Кашиной.

Выразительна и законченна по замыслу серия плакатов о войне молодого плакатиста Р. Муфтахова. Лаконичны и четки плакаты А. Балканова «Не в землю нашу полегли когда-то...» и «С праздником, товарищи!».

Выставку уже посетили тысячи ташкентцев, оставляя слова благодарности в книге отзывов. Юбилейная художественная выставка «30 лет Великой Победы» — событие в культурной жизни нашей столицы. Это дань узбекских мастеров изобразительного искусства Великой Победе.

Л. КОНДРАТЬЕВА.

В Бухаре торжественно открыт памятник великому ученому средневековья Абу Али ибн Сине, тысячелетний юбилей со дня рождения которого будет отмечать все человечество.

Фото Б. МУМИНОВА. (УзТАГ).

ОТВЕТНЫЙ ВИЗИТ

В ответ на визит отряда советских военных кораблей в Гетеборг, состоявшийся в июне 1974 года, отряд шведских военных кораблей в составе эскадренных миноносцев «Халланд», «Эстергетланд», «Гестрикланд» под флагом командующего береговым флотом ВМС Швеции контр-адмирала С. К. Киркегорда посетит Таллин в период с 22 по 26 мая.

УЗБЕКСКАЯ ОПЕРА НА ПОЛЬСКОЙ СЦЕНЕ

В Польше, в Государственном музыкальном театре города Лодзь готовится к постановке узбекская опера «Проделки Майсары» композитора Сулеймана Юдакова по одноименной комедии Хамзы Хаким-заде Ниязи.

ВАЖНОЕ СОБЫТИЕ

ТУНИС, 19 мая. (ТАСС). «Важнейшим событием в развитии советско-тунисских отношений» называет местная печать визит члена Политбюро ЦК КПСС, Председателя Совета Министров СССР А. Н. Косыгина в Тунис.

Все газеты на видных местах поместили текст совместного советско-тунисского коммюнике, особо выделяя те его части, в которых говорится о том, что обе стороны с удовлетворением констатировали общность или близость своих позиций по важнейшим проблемам современного международного положения.

Визит Председателя Совета Министров СССР А. Н. Косыгина в Тунис, пишет центральный орган Социалистической дустуровской партии газета «Аксьон», открывает новую страницу в отношениях между двумя странами не только в том, что касается традиционных сфер деятельности, но и в совместных действиях по упрочению мира во всем мире.

НОВОСТИ ПЛАНЕТЫ

СООБЩАЮТ КОРРЕСПОНДЕНТЫ ТАСС

Окончание XVII съезда КПФ

ХЕЛЬСИНКИ, 19 мая. (ТАСС). Здесь закончил свою работу XVII съезд Коммунистической партии Финляндии. На заключительном заседании съезда избран новый состав Центрального Комитета КПФ.

Важнейшим итогом работы съезда можно считать единогласно принятую резолюцию «Об основах укрепления единства партии». В этом документе, развивающем принципиальные установки, одобренные чрезвычайным и XVI съездами КПФ, разработаны положения, определяющие пути идейного, политического и организационного сплочения рядов финских коммунистов на марксистско-ленинской основе. В нем намечены конкретные меры, которые руководство партии и все партийные организации должны будут осуществить для решения этой задачи. Принятая резолюция носит отчетливо выраженный программный характер. На основе содержащихся в ней положений должна будет развиваться вся деятельность финских коммунистов, направленная на расширение влияния партии в массах, на создание широкого антимонополистического фронта демократических, прогрессивных сил Финляндии.

Практические предложения КПФ по созданию такого фронта изложены в другом документе, также единогласно принятом съездом, — «Программе сотрудничества демократических сил». Съезд принял внешнеполитическую резолюцию «За мир, безопасность народов и социальный прогресс», резолюцию по вопросам внутренней политики, заявление о правах и равноправии женщин и обращение к молодежи.

По предложению делегатов из Лапландии съезд одобрил резолюцию о необходимости расширения финляндско-советского сотрудничества в интересах обеспечения занятости и улучшения положения населения Северной Финляндии.

Съезд закончился пением «Интернационала».

Сегодня же на первом пленуме ЦК КПФ избраны: Председателем КПФ — Аарне Саринен, вице-председателями КПФ — Тайсто Синисало и Олави Хяннинен, Генеральным секретарем КПФ — Арво Аалто.

Пленум избрал также Политбюро и секретариат ЦК КПФ.

ОСУЖДЕНИЕ ВОЕННОЙ АКЦИИ США

БАНГКОК, 19 мая. (ТАСС). Продолжаются антиамериканские выступления в столице Таиланда Бангкоке и в большинстве провинций страны. Участники демонстраций осуждают использование Пентагоном вопреки протестам таиландского правительства авиабазы Утапао, расположенной на берегу Сиамского залива, для посылки самолетов и солдат американской морской пехоты с целью нанесения ударов с воздуха и с суши по камбоджийским объектам.

Министр иностранных дел Чатчай Чунхаван вручил временному поверенному в делах США меморандум, в котором использование таиландской территории в военной акции против Камбоджи характеризуется как «серьезное посягательство на суверенитет Таиланда». «Королевское таиландское правительство, — подчеркивается в меморандуме, — в связи с этим решило, что необходимо пересмотреть все аспекты сотрудничества и обязательства, взятые на себя Таиландом и США, и произвести этот пересмотр немедленно».

ТОКИО, 19 мая. (ТАСС). По сообщениям из Пекина, Нородом Сианук заявил бывшему председателю соцпартии Японии Кадзо Сасаки, что на захваченном американском корабле было обнаружено большое количество пластиковых бомб и радиоэлектронное оборудование. Он сказал, что Камбоджа не сможет установить дипломатические отношения с Японией до тех пор, пока Токио не откажется от поддержки подрывной деятельности США.

СИНГАПУР, 19 мая. (ТАСС). Капитан американского судна «Майагез» сообщил на пресс-конференции, что ни сам он, ни команда не подвергались плохому обращению со стороны камбоджийцев. Капитан рассказал, что после обстрела американские военные самолеты сбросили контейнеры с обжигающим кожу газом, от которого получили ожоги и члены американской команды. По его словам, погибло гораздо большее число американских морских пехотинцев, чем об этом заявил Пентагон.

ПОСЛЕ ПЕРЕГОВОРОВ В ПАРИЖЕ

Закончился визит во Францию заместителя премьера Госсовета КНР Дэн Сяо-пина.

Комментируя итоги визита, иностранная печать отмечает, что он вновь подтвердил известные цели пекинской дипломатии. Большинство комментаторов констатирует, что маоисты не жалеют усилий, стремясь помешать разрядке международной напряженности.

«Пекин пытается найти новых союзников для срыва Совещания по безопасности и сотрудничеству в Европе, — пишет выходящая в Сингапуре газета «Санди нейшн». — В то же время он намеревается использовать западноевропейские страны для осуществления своих планов в Азии».

Судя по сообщениям французской печати, в политических кругах Парижа вызвало удивление заявление премьер-министра Ж. Ширака о «совпадении взглядов», которое, по его словам, выявилось в ходе китайско-французских переговоров по целому ряду вопросов, и в частности по вопросу об отношении к пресловутой «политике блоков». С одной стороны, из этого заявления можно понять, что «политика блоков» была отвергнута, а с другой — следует, что Китай приветствует идею создания нового замкнутого блока стран Западной Европы и Ж. Ширак этим удовлетворен.

В этой связи французская «Котидьен де Пари» напоминает, что маоисты, советуя западноевропейцам укреплять оборонительные средства и сохранять военные связи с Соединенными Штатами, призывают по сути дела к тому, чтобы Европа оказалась под американской опекой.

В один день с премьер-министром Франции об итогах визита Дэн Сяо-пина высказался и министр иностранных дел Ж. Сованьярг. Он подтвердил, что во время переговоров китайская сторона выразила «сомнения относительно политики разрядки, основанной на диалоге с СССР». Министр иностранных дел сформулировал позицию Франции по этому вопросу следующим образом: мы храним верность духу встречи в Рамбуйе, и разрядка остается одной из осей французской политики.

А. КРАСИКОВ.
Обозреватель ТАСС.

ТОРЖЕСТВЕННОЕ СОБРАНИЕ В ЧИКАГО

НЬЮ-ЙОРК, 19 мая. (ТАСС). В Чикаго состоялось торжественное собрание представителей прогрессивной общественности, посвященное 30-й годовщине разгрома гитлеровского фашизма.

Открывая собрание, председатель организации объединенного профсоюза рабочих автомобильной, аэрокосмической промышленности и сельскохозяйственного машиностроения на тракторном заводе «Интернэшнл харвестер» Норман Рот заявил, что американский народ, народы всего мира никогда не забудут подвиг Советского Союза, вынесшего на себе основную тяжесть войны. «Американские рабочие в годы войны считали для себя священным долгом всеми силами помочь советскому народу. Я счастлив, что сейчас, 30 лет спустя после войны, наш завод участвует в выполнении заказов для Советского Союза», — сказал Н. Рот.

Председатель Чикагского отделения Национального совета американо-советской дружбы Лестер Уикстрем заявил, что Обращение ЦК КПСС, Президиума Верховного Совета СССР и Советского правительства к народам, парламентам и правительствам является новым важным вкладом СССР в борьбу за прочный мир на земле.

КРАТКИЕ СООБЩЕНИЯ

▲ В Дамаске состоялись переговоры между президентом АРЕ Анваром Садатом и президентом САР Хафезом Асадом. Обсуждались проблемы, связанные с положением на Ближнем Востоке, и вопросы, относящиеся к созыву Женевской мирной конференции, включая участие в ее работе представителей Организации освобождения Палестины.

▲ По всей Португалии разворачивается «битва за рост производства». По призыву Компартии Португалии, Революционного совета, временного правительства, профцентра Интерсиндикал и других патриотических сил страны трудящиеся начинают в эти дни широкое движение за стабилизацию экономики, увеличение объема промышленного производства, повышение производительности и улучшение условий труда.

▲ Заместитель генерального секретаря Организации африканского единства Каманда ва Каманда заявил на пресс-конференции в столице Нигера Ниамее, что недавние столкновения в Анголе, во время которых погибло несколько сот человек, произошли вследствие происков империалистических сил.

(По материалам ТАСС).

ПОДАРОК БЫВШЕГО ВОИНА

НЕКОТОРЫЕ из них — ровесники нашей Победы, а большинство — постарше. Сатирические рисунки художника-журналиста Альберта Маилянца, выставленные в Ташкентском окружном Доме офицеров, хронологически восстанавливают в памяти посетителей узловые события Великой Отечественной войны.

Особую ценность эти работы представляют тем, что их автор — участник сражений с фашистами. В боях под Воронежем младший сержант Маилянц был тяжело ранен и в конце сорок второго вновь оказался в далеком от фронта Ашхабаде. С горечью расстался он со своим «Максимом» и вооружился оружием сатиры. Поначалу его политические карикатуры вывешивались на улицах города, а затем стали печататься на страницах республиканской газеты «Туркменская искра».

5 мая 1945 года, за четыре дня до окончания войны, в Управлении Ашхабадской железной дороги открылась выставка работ А. Маилянца — сотрудника редакции газеты «На рельсах».

Впоследствии молодой журналист переехал в Узбекистан и теперь, вот уже более четверти века, живет в Ташкенте.

Нынешняя выставка рисунков военных лет — подарок бывшего фронтовика воинам Краснознаменного Туркестанского военного округа.

Посетители оставили в книге отзывов много теплых слов.

В. СЕРГЕЕВ.

От Бандунга до Самарканда

ПРОБЛЕМЫ КОЛЛЕКТИВНОЙ БЕЗОПАСНОСТИ В АЗИИ

ОДНА из наиболее ярких и характерных черт современной обстановки в мире — переход от напряженности к разрядке в сфере международных отношений, ставший возможным в результате изменения соотношения сил между двумя противоборствующими системами в пользу социализма, мира и прогресса. В этой связи трудно переоценить значение миролюбивой внешней политики СССР, всего социалистического содружества, активной и целеустремленной работы КПСС по претворению в жизнь Программы мира, выдвинутой XXIV съездом партии.

Конкретным проявлением конструктивности международной деятельности Коммунистической партии и Советского государства явилась инициатива СССР в деле создания коллективной безопасности в Азии.

«Почему мы выступаем в пользу коллективной безопасности в Азии? Потому что мы стремимся исключить войны и вооруженные конфликты, империалистическую агрессию на азиатском континенте, — говорил Генеральный секретарь ЦК КПСС товарищ Л. И. Брежнев в своей речи в Алма-Ате 15 августа 1973 года, — хотим, чтобы каждой стране и народу были гарантированы условия для свободного развития и национального возрождения, чтобы в отношениях между азиатскими странами воцарился дух доверия и взаимопонимания».

Это стремление отвечает интересам и чаяниям народов азиатских государств, для которых обеспечение стабильного мира на континенте создает надежную предпосылку осуществления намеченных ими экономических и социальных преобразований, окончательной ликвидации последствий общего для многих из них колониального прошлого. Роль этих стран в мировой политике неуклонно растет, и сейчас практически ни один важный международный вопрос не решается без их участия. Роль стран Азии, представляющих более чем половину всего человечества, в борьбе за мир и безопасность народов очень велика. Многие азиатские государства, считая составной частью этой борьбы создание системы коллективной безопасности в рамках этого обширного и многолюдного района, внесли свой вклад в сотрудничество на региональной основе.

Сейчас в Азии накоплен достаточный опыт развития межгосударственных отношений на базе принципов, аналогичных тем, которые СССР предлагает положить в основу системы коллективной безопасности.

Часть этих принципов была разработана и закреплена 20 лет назад в решениях исторической конференции 29 государств Азии и Африки в небольшом курортном городке Бандунг — на острове Ява. Несмотря на то, что на Бандунгской конференции были представлены государства с различным социально-экономическим устройством и уровнем экономического развития, различными религиями и культурными традициями, государства, насчитывающие сотни миллионов жителей (КНР, Индия), и страны, население которых едва превышало миллион человек (Ливан, Лаос, Ливия), все они смогли принять согласованные решения по всем важнейшим обсуждавшимся проблемам.

Провозгласив поддержку борьбы за национальное освобождение, равенство народов и рас, осудив расовую дискриминацию, участники форума в Бандунге заявили о необходимости соблюдения принципов мирного сосуществования стран с различными социально-экономическими системами, что было закреплено в важнейшем документе конференции — «Декларации о содействии всеобщему миру и сотрудничеству».

«Страны, собравшиеся на конференции, — заявил, подводя ее итоги в индийском парламенте 30 апреля 1955 года, Джавахарлал Неру (возглавлявший в Бандунге делегацию Индии), — изложили принципы, которыми должны определяться отношения между ними, да по существу и между странами всего мира. Эти принципы могут быть универсальными по своему применению и имеют историческое значение».

Основы мирного сосуществования и добрососедского сотрудничества государств с различным общественным устройством, разработанные в Бандунге и получившие дальнейшее развитие и глубокое теоретическое обоснование в документах КПСС, высказываниях товарища Л. И. Брежнева и других руководителей нашей партии и Советского государства, а также в ряде международных документов, касающихся азиатских проблем, явились именно тем материалом, при помощи которого СССР предлагает строить систему коллективной безопасности в Азии.

Это — отказ от применения силы в отношениях между государствами, уважение суверенитета и неприкосновенность границ, невмешательство во внутренние дела, уважение независимости и самостоятельности всех без исключения государств. Система коллективной безопасности в Азии — это также широкое развитие равноправного экономического и других видов сотрудничества, право каждого народа распоряжаться своей судьбой, недопустимость аннексий чужой территории, право на суверенное владение своими природными ресурсами и осуществление социально-экономических преобразований.

Заложенные в основу советских предложений по созданию азиатской коллективной безопасности, эти принципы обусловили понимание и поддержку инициативы СССР со стороны руководителей многих азиатских стран: Монгольской Народной Республики, Афганистана, Бангладеш, Ирака, Сирии, Ирана, Индонезии и других.

«Идея коллективной безопасности в Азии, выдвинутая Генеральным секретарем ЦК КПСС Л. И. Брежневым, содержит целый ряд принципов, приемлемых для всех миролюбивых стран», — заявил президент Афганистана Мухаммед Дауд. Все более активно за осуществление этой идеи выступает движение афро-азиатской солидарности, ее последовательно поддерживают многие национальные организации в защиту мира и другие общественные силы. Инициатива Советского Союза получила одобрение таких форумов, как Всемирный конгресс миролюбивых сил в Москве (1973 г.), Международная конференция представителей общественности, проходившая в столице Бангладеш Дакке (1973 г.), Международная конференция азиатских борцов за мир в Багдаде (февраль 1975 г.).

Необходимость сплочения всех миролюбивых сил во имя обеспечения мира и сотрудничества на азиатском континенте была подчеркнута в Обращении участников международной встречи «Борьба за мир и безопасность Азии — насущная задача современности», проходившей в Самарканде в прошлом году, в которой принимали участие представители общественно-политических сил 30 стран Азии, бассейна Индийского океана и стран социалистического содружества.

В результате сейчас уже можно говорить о переводе идеи азиатской коллективной безопасности на рельсы конкретных практических мероприятий, начало которым было положено двусторонними акциями на государственной основе.

Это договоры о дружбе и сотрудничестве, заключенные СССР с Индией (1971 год) и Ираком (1972 г.), совместные документы, подписанные Советским Союзом с Индией, Афганистаном, Ираном, Бангладеш, Шри Ланкой, а также МНР — с Ираном. Все это в сочетании с имевшими место позитивными изменениями в Азии — победой вьетнамского народа, нормализацией отношений между Индией, Бангладеш и Пакистаном, укреплением прогрессивных режимов в ряде стран, успехами камбоджийских патриотов вселяет надежду, что проблема обеспечения мира и безопасности для азиатского континента будет решена.

Однако на этом пути имеются еще серьезные препятствия и трудности, с преодолением которых связано претворение в жизнь идеи коллективной безопасности. Ее противники все еще не отказались от мысли противопоставить принципам мирного сосуществования сколоченные империалистами агрессивные блоки, дальнейшее нагнетание напряженности, натравливание азиатских стран друг на друга.

В одной упряжке с этими силами тянет народы Азии с пути мирного развития маоистское руководство Китая, выступающее ярым противником системы азиатской безопасности. Эту идею они пытаются опорочить, заявляя, что она якобы носит «антикитайский характер», направлена против суверенитета и независимости азиатских стран и выдвинута лишь затем, чтобы «окружить» и «изолировать» Китай. Эта позиция кажется тем более странной и противоестественной, что Китай называет себя социалистической страной и принимал в свое время участие в выработке тех самых принципов мирного сосуществования, против которых он теперь выступает. Однако отступничество пекинских лидеров не что иное, как оголтелый антисоветизм. Несостоятельность же обвинений маоистов в адрес намерений Советского Союза подтверждают они сами, уклоняясь от неоднократно делавшихся им предложений заключить двустороннее соглашение с СССР о неприменении силы и ненападении.

Но, несмотря на противодействие противников мирного сосуществования, его основные принципы, в разработку которых внесла большой вклад конференция в Бандунге, становятся все более эффективным фактором нормализации обстановки в Азии, осуществления идеи коллективной безопасности.

«Развитие и обогащение традиций Бандунгской конференции, — говорится в послании Генерального секретаря ЦК КПСС товарища Л. И. Брежнева участникам юбилейной международной встречи «Бандунг и афро-азиатская солидарность», проходившей в Каире 13 апреля 1975 года, — будет весомым вкладом в антиимпериалистическую борьбу. В этой борьбе народы Азии и Африки, как и прежде, могут быть уверены в неизменной поддержке Советского Союза».

Ю. ПОНОМАРЕВ.
Кандидат исторических наук.

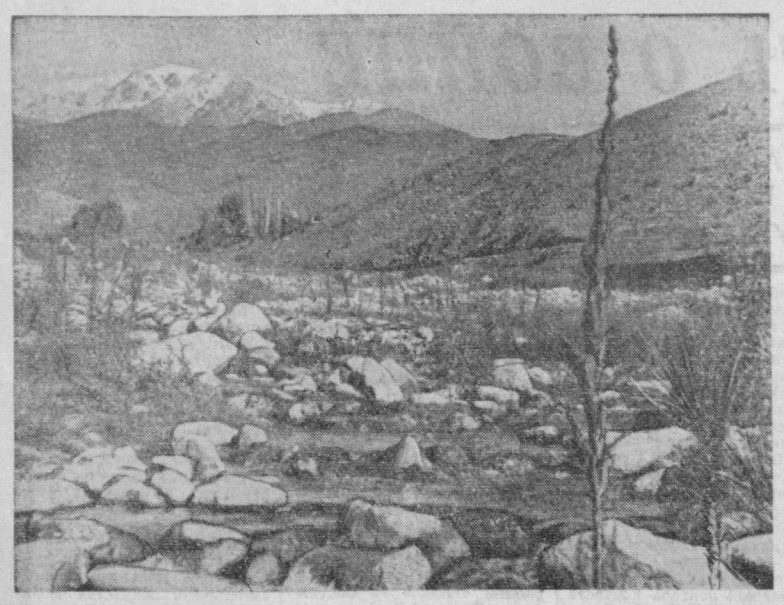

ПО РОДНОМУ КРАЮ. Горный пейзаж в Папском районе.
Фото С. ТЮМЕНЕВА.

СЕРЬЕЗНАЯ ЗАЯВКА СБОРНОЙ

КИЕВ, 19 мая. (Корр. ТАСС). Футболисты сборной СССР своей отличной игрой в воскресном матче чемпионата Европы с командой Ирландии показали, что после победы на республиканском стадионе Киева над гостями — 2:1 (2:0) они всерьез и, добавим, с реальными шансами претендуют на первое место в шестой отборочной группе, где также играют сборные Швейцарии и Турции. Нашим футболистам осталось провести три матча: два с футболистами Швейцарии и один со сборной Турции.

В этом матче хозяева поля сразу навязали ирландцам свою манеру игры. Полузащитники сборной СССР Буряк, Колотов и особенно Веремеев длинными диагональными передачами с одного фланга на другой выводили вперед Онищенко, Блохина и даже левого защитника Матвиенко. В атаку шла вся команда за исключением Конькова, который на сей раз играл на месте центрального защитника.

Оборону гостей врасплох заставали рейды защитника Фоменко, обладающего сильным ударом. А его место в обороне в это время занимал капитан сборной страны Колотов. Такая взаимозаменяемость была характерна для хозяев поля. Если вперед шел Трошкин, то в защите оставался Буряк, если атаковал Веремеев, игрокам обороны помогал форвард Онищенко. Футболисты сборной Ирландии, особенно в первом тайме, были явно растерянны. И если гости часто ошибались в обороне, то их заставляли это делать игравшие в высоком темпе футболисты сборной страны. И даже на фоне столь хорошей игры выделялся Веремеев. Он в этот день был свободным полузащитником и умело дирижировал действиями своей команды. Оба мяча, которые были забиты Блохиным (на 13-й минуте) и Колотовым (на 29-й), влетели в ворота после его великолепных передач.

Во втором тайме характер игры несколько изменился. Футболисты сборной СССР играли в основном на контратаках. Ирландцам удалось сизитать один мяч. Сделал это на 79-й минуте Хэнд, воспользовавшись промахом вратаря Рудакова.

Перед матчем капитан команды гостей Джилс заявил, что его команда, как никогда, хорошо подготовлена и будет бороться только за победу. Так что гости были решительно настроены на успех. Но еще больше были уверены в победе футболисты сборной СССР.

ОТОВСЮДУ ОБО ВСЕМ

НЕИЗВЕСТНЫЕ СТРАНИЦЫ

«Защитник и подсудимый» — так называется рассказ, вышедший из-под пера Всеволода Иванова в 1916 году. Произведение обнаружено в Курганском областном архиве зауральскими краеведами. С пометкой «этюд» оно было опубликовано в газете «День служащего» — разовом издании, средства от которого предназначались для земляков, сражавшихся на фронтах первой мировой войны. До наших дней сохранился лишь один экземпляр газеты.

Зауралье — литературная родина писателя. Пройдя пешком двухсоткилометровый путь от Челябинска, будущий писатель появился в Кургане, где стал работать наборщиком в типографии. Здесь и увидели свет его первые рассказы, получившие вскоре высокую оценку Максима Горького. Однако свои ранние произведения Всеволод Иванов впоследствии относил лишь к пробам пера и не включал в издания. Но тем не менее уже в них проявилось яркое дарование самобытного мастера слова. В частности, найденный в архиве этюд — едкая иллюстрация беззаконий и произвола, царивших в судах дореволюционной России.

ПЛОТНИКИ-ИСКУСНИКИ

Рассказывают: вернулись из армии ребята в родной поселок Ужегу и... заблудились. Никак не поймут — вроде бы и Ужега это, а вроде бы и нет... Вот что произошло в их отсутствие. Снимали москвичи в Ужеге телефильм «Инженер Прончатов». Для крупного плана выбрали один дом и украсили его роскошной узорчатой резьбой. А когда уехали, жители Ужеги крепенько задумались: что же получилось? Выходит, нам, природным плотникам, утерли нос заезжие бутафоры. И поделом: дома ставим на века, а о традиционном украшении жилищ забывать стали!

И началась в Ужеге незапланированная поссоветом кампания «художественного оформления» своих домов. За короткое время вырядили их хозяева в самый что ни на есть праздничный наряд: вспомнили мастерство предков — специалистов по деревянным кружевам.

Костромская земля — край потомственных плотников. Не случайно в свое время Петр I специальным указом затребовал на строительство Петербурга мастеров из Солигалича, Чухломы, Кологрива.

Уже в наше время, когда в состав экспедиции на «Челюскине» потребовались искусные плотники, О. Ю. Шмидт пригласил троих костромичей.

Сейчас жители костромских сел предпочитают ставить дома из кирпича. Но достаточно взглянуть на ажурные карнизы, кружевные наличники, расписные ворота усадеб, чтобы понять — не умирает древнее плотницкое искусство костромичей.

(ТАСС).

СЛУЖБА СПРАВКИ

ОБЪЯВЛЯЮТ КОНКУРСЫ

НА ЗАМЕЩЕНИЕ ВАКАНТНЫХ ДОЛЖНОСТЕЙ:

ТАШКЕНТСКИЙ ТЕАТРАЛЬНО-ХУДОЖЕСТВЕННЫЙ ИНСТИТУТ ИМЕНИ А. Н. ОСТРОВСКОГО

заведующих кафедрами (профессор или доцент): мастерства актера и режиссуры драматического театра и кино, мастерства актера музыкального театра, театрально-декорационной живописи, рисунка, монументально-декоративной скульптуры, истории КПСС и политэкономии;

доцентов: рисунка, зарубежной литературы (узб. яз.), узбекской литературы (узб. яз.);

старших преподавателей: эстетики (узб. яз.), рисунка (2 места), графики, музыкальных дисциплин, сценической речи, мастерства актера и режиссуры драматического театра и кино;

преподавателей: музыкальных дисциплин, живописи, рисунка, сценической речи.

Срок конкурса — до 17 июня.

Адрес: г. Ташкент, 31, ул. Германа Лопатина, 77, отдел кадров, телефон: 56-28-80.

ТАШКЕНТСКИЙ НАУЧНО-ИССЛЕДОВАТЕЛЬСКИЙ ИНСТИТУТ ВАКЦИН И СЫВОРОТОК Министерства здравоохранения СССР по лабораториям:

младших научных сотрудников: экспериментальной иммунологии, генетики вакцинных штаммов.

Обращаться: г. Ташкент, ул. Кафанова, 93.

ТАШКЕНТСКИЙ ИНСТИТУТ ТЕКСТИЛЬНОЙ И ЛЕГКОЙ ПРОМЫШЛЕННОСТИ по кафедрам

заведующих (профессора или доценты): сопротивления материалов, машин и аппаратов текстильной и легкой промышленности, химической технологии высокомолекулярных соединений, электротехники, механической технологии волокнистых материалов;

доцентов политической экономии;

старших преподавателей: сопротивления материалов, организации и планирования производства;

ассистентов: русского языка, физвоспитания, текстильного машиностроения.

Обращаться: г. Ташкент, ГСП, ул. Горбунова, 5.

УЗБЕКСКИЙ НАУЧНО-ИССЛЕДОВАТЕЛЬСКИЙ ИНСТИТУТ ТУБЕРКУЛЕЗА

руководителей лабораторий: патоморфологии, патофизиологии (доктора, кандидаты медицинских наук);

старшего научного сотрудника по терапии туберкулеза (доктор, кандидат медицинских наук).

Обращаться: 700115, г. Ташкент, ул. Мажлиси, 1.

Срок конкурсов — месяц со дня опубликования объявлений.

ТАШКЕНТСКОЕ ПРОФЕССИОНАЛЬНОЕ ТОРГОВОЕ УЧИЛИЩЕ

Министерства торговли Узбекской ССР

ОБЪЯВЛЯЕТ ПРИЕМ УЧАЩИХСЯ

на 1975-76 учебный год.

Училище готовит высококвалифицированных продавцов бакалейно-кондитерских, гастрономических, мясо-рыбных, молочных товаров, продавцов тканей, швейных изделий, обуви, трикотажа, галантереи, парфюмерии, товаров посудо-хозяйственного и культурно-бытового назначения, а также продавцов-консультантов и продавцов-контролеров-кассиров.

Срок обучения — год и два года.

Начало занятий — 1 сентября.

Принимаются юноши и девушки в возрасте от 15 до 20 лет (а также уволенные в запас из рядов Советской Армии до 23 лет), со средним и незаконченным средним образованием, без вступительных экзаменов, проживающие в городах Узбекистана.

После окончания училища выпускникам присваивается квалификация: младший продавец, продавец, продавец-консультант, продавец-контролер-кассир.

Принятые обеспечиваются стипендией в размере 32 рублей, иногородним предоставляется общежитие.

Учащиеся второго года обучения проходят самостоятельную практику в качестве младшего продавца. Производственная практика организована в лучших магазинах города Ташкента.

Срок обучения в училище засчитывается в трудовой стаж.

При поступлении необходимо представить документы: заявление на имя директора, свидетельства: об образовании, о рождении (подлинник); справку с места жительства, медицинскую справку (форма № 286), 3 фотокарточки (размер 3×4 см), направление горторга.

Обращаться: г. Ташкент-86, массив Актепа, ул. Самарканд-Дарбаза, 60, телефон 77-05-80 (транспорт: трамваи 4, 9, 11, 15, 21, автобусы 12, 13, 29, 32, 34, 36, 43, 48, остановка «Актепа»).

РЕСПУБЛИКА ОТ КРАЯ И ДО КРАЯ

СЛЕДИТ АВТОМАТ

БУХАРА. (Соб. корр.). Колбаса варится в камере паром. Она считается готовой, если температура внутри батона достигает 68—72 градусов. До недавнего времени контроль за технологическим процессом осуществлялся рабочими. Сейчас подачу пара регулирует автомат, точно выполняющий заданную программу. Автомат облегчил труд рабочих. Улучшилось качество продукции, исключена возможность переварки и недоварки колбас. Экономический эффект — 3.205 рублей в год. Затраты на приобретение и монтаж автомата Бухарский мясокомбинат возместит в течение полугода.

ГАЛЕРЕЯ ПОРТРЕТОВ ГЕРОЕВ ВОЙНЫ

САМАРКАНД. (Общ. корр. С. Березнякова). Около ста работ — живопись, графика, скульптура, плакат, эскизы декораций и костюмов — экспонируется на выставке самаркандских художников, развернутой в Республиканском музее истории, культуры и искусства имени А. Икрамова.

Особое место на выставке занимают портреты героев минувшей войны. Теме подвига советского народа посвящены работы скульпторов Н. Бандзеладзе, В. Дектярова, З. Алиева, А. Джишиашвили. Новые произведения представили заслуженные деятели искусств республики Г. Улько, Р. Тимуров, плакатист П. Тен. Посетители с интересом знакомятся с полотнами, созданными в военные годы С. Редькиным и народной художницей Узбекистана З. Ковалевской.

СТРОИТЕЛИ—ТЕКСТИЛЬЩИКАМ

НАМАНГАН. (Общ. корр. Т. Сулайманов). Строители передвижной механизированной колонны № 112 десятого стройтреста сдали в эксплуатацию здание во втором микрорайоне города текстильщиков. Здесь разместилась 4-я городская больница, которая будет обслуживать тружеников Наманганского комбината шелковых тканей.

НА АРАЛЕ, У ПРИБОЯ

МУЙНАК. (Соб. корр.). У самого аральского прибоя расположился дом отдыха среднеазиатских железнодорожников. Открытый в прошлом году, он ежемесячно принимал до пятидесяти человек. Но так нам желающих значительно больше, было решено расширить здравницу. Рядом с двухэтажным корпусом вырос еще один, одноэтажный. Нынче здесь побывает тружеников стальных магистралей в полтора раза больше. Дом отдыха готов к приему отдыхающих.

ПОГОДА

Сегодня днем по Узбекистану ожидается переменная облачность, по Каракалпакии, Хорезмской и Бухарской областям — без осадков, по остальной территории — без существенных осадков, местами возможны грозы. Ветер северный, 5—10 м/с. Температура 26—31, местами — 32—34 градуса.

В Ташкенте — переменная облачность, без существенных осадков, возможна гроза. Ветер восточный, 5—10 м/с. Температура 28—30 градусов.

БЛАГОТВОРНОЕ ВОЗДЕЙСТВИЕ

К 70-летию со дня рождения Михаила Александровича Шолохова

ТВОРЧЕСТВО выдающегося советского писателя Михаила Александровича Шолохова отличается эпической широтой и психологической глубиной, покоряющей искренностью и взволнованной поэтичностью. Оно берет начало в глубинах народной жизни.

В книгах М. Шолохова находят наиболее полное и эстетически впечатляющее воплощение самые благородные идеалы современной эпохи — коммунистические идеалы. Писатель глубоко знает жизнь, поэтому и достигает такой поэтической силы, реалистической глубины в ее изображении. Он показывает действительность в ее многообразных проявлениях, с противоречиями, конфликтами, в неодолимом движении вперед.

Примечательным свойством шолоховского таланта является его способность улавливать тончайшие движения ума и сердца, понимать, как сложен духовный мир «простых» людей, разгадывать за внешней суровостью и порой кажущейся грубостью человека духовную красоту и недюжинную натуру. Это, пожалуй, самое сильное свойство таланта Шолохова.

Творчество Михаила Шолохова оказывает влияние на развитие всей советской литературы.

Образы, созданные М. Шолоховым, вдохновляли не одного национального писателя. Многие исследователи указывают на это.

В «Истории узбекской советской литературы» сказано:

«Если в художественном раскрытии характеров представителей враждующих классов романа «Рабы» С. Айни чувствуется направляющая рука М. Горького, то в обрисовке образа колеблющегося середняка Садыка видно благотворное влияние Михаила Шолохова, его романа «Поднятая целина».

С «Поднятой целиной» перекликается повесть из колхозной жизни «Абид Кетмень» узбекского писателя Абдуллы Кадыри, написанная им в 1933 году. В своих произведениях, созданных в начале тридцатых годов, А. Кадыри, автор исторических романов, обратился к современности. Тема повести «Абид Кетмень» — вовлечение в колхоз середняка-дехканина, перестройка его психологии. Писатель показывает глубочайшие сдвиги, происшедшие в кишлаке после революции.

Главный герой повести — середняк-дехканин Абид, опытный земледелец, хороший хозяин. Прозвище «Кетмень» он получил за упорство в труде, за то, что один, с кетменем в руках, вернул к жизни давно запущенную, почти непригодную для посева землю. Это типичный образ середняка, боящегося всего нового, что ломает привычный уклад жизни.

История Абида Кетменя, перипетии его жизни, сомнения и колебания при вступлении в колхоз во многом напоминают судьбу Кондрата Майданникова, середняка-казака из «Поднятой целины», идущего в новый колхозный мир и борющегося с «гадюкой-жалостью» к своей частной собственности.

Заметное воздействие «Поднятой целины» Шолохова испытали узбекские романисты Хусаин Шамс («Враг»), Абдулла Каххар («Огни Кошчинара»), Хамид Гулям («Светоч») и другие.

Важным событием в литературной жизни республики явилось осуществленное в начале шестидесятых годов издание восьмитомного собрания сочинений М. Шолохова на узбекском языке. «Тихий Дон» переведен на узбекский язык Миркаримом Осимом и Адылом Шараповым, а «Поднятая целина» — Вахабом Рузнметовым, требовательными к себе, вдумчивыми мастерами перевода.

В Узбекистане широко изучается творчество Михаила Шолохова, о нем пишутся исследования и создаются монографии. К 70-летию со дня рождения писателя издательство имени Гафура Гуляма подготовило сборник «Писатели Узбекистана о Шолохове». В этот сборник, выпущенный на русском и узбекском языках, вошли статьи Г. Гуляма, Ш. Рашидова, К. Яшена, Уйгуна, Л. Каюмова, Х. Гуляма, Р. Файзи, В. Захидова и других узбекских литераторов.

Важнейшее событие литературной жизни нашей страны — 70-летие Михаила Шолохова — широко отмечается и в Узбекистане. В дни празднования этой даты в школах и вузах, научно-исследовательских институтах и других учреждениях нашей республики состоятся научные конференции и сессии, пройдут литературные вечера, посвященные творчеству любимого писателя советского народа.

М. РАСУЛИ.
Зав. сектором русской литературы Института языка и литературы АН Узбекской ССР.

ШАХМАТНЫЙ КОНКУРС «ПРАВДЫ ВОСТОКА»

ЛУЧШИЕ ИЗ ТРЕХСОТ ДЕСЯТИ

В прошлом году редакция «Правды Востока» объявила Всесоюзный конкурс составления шахматных задач, посвященный 50-летию Узбекской ССР и Компартии Узбекистана. Конкурс прошел успешно. В нем приняли участие проблемисты из двенадцати союзных республик, среди них — международный гроссмейстер, международные мастера и мастера спорта СССР. Композиции поступили из Москвы и Ленинграда, Киева и Минска, Риги и Баку, Кишинева и Свердловска, Архангельска и Симферополя, Бреста и Южно-Сахалинска... Всего прислано 175 двухходовок и 135 трехходовок.

Редакция выражает благодарность судьям конкурса — международному арбитру Е. Рухлису (Ташкент) и В. Савченко (Алмалык) за большую работу по подведению итогов конкурса. Эти итоги рассмотрены Всесоюзной коллегией судей по шахматной композиции. Лучшие из 310 конкурсных композиций отмечены призами, почетными и похвальными отзывами.

Сегодня публикуются результаты соревнования по разделу двухходовых задач.

ДВУХХОДОВЫЕ ЗАДАЧИ

I приз. **Л. Лошинский** (Москва) и **А. Домбровскис** (Рига). Диаграмма № 1.

1. g3, g4, c4? 1... Лc5, Сe6, bc!

1. Кb7!

Циклическое чередование угроз и матов в ложных следах и решении.

II приз. **В. Руденко** (Днепропетровск). Диаграмма № 2.

1. Фe6, Фe2? 1... Лh5, К:g3!

1. Фf2!

Трехфазная перемена матов типа Стокки.

III приз. **И. Бирбрагер** (Ташкент). Диаграмма № 3.

1. Крc3, Лa4, Лb4, Лc3, Лc2? 1... ab, Ф:c5, ab, Фe5, Фa5!

1. Лc!

Тема чередования угроз в матов, осложненная белыми комбинациями.

Специальный приз. **Н. Мансуров** (Бухарская область). Диаграмма № 4.

1. Фd6! 1... Ф—, Ф:f6+, Ф:e6+, Ф:d6, Фd5, Фc5, Фe4, Ф:e3, Ф:f4.

Восемь защит черным ферзем от повторной угрозы.

Специальный приз. **Е. Лопатинский** (Ташкент) и **Э. Фузайлов** (Самаркандская область). Диаграмма № 5.

1. Кg3! 1...—, Крf2, Кc2, К:d3, Ф:f6, Фg7, Фg8+, Крd4, Ф:e5, Кd5.

Рекордная (десятикратная) игра белой батареи.

1—2-й почетный отзыв. **А. Копнин** и **В. Кондратьев** (Челябинск). Белые: Крa2, Фe5, Лb1, Лd4, Сd1, Кb2, Кb3 пп. d2, d3 (9); черные: Крb5, пп. a6, b6, c6, c7, d5 (6).

1. Кa4, Кc4, Кc5? 1... c5, a5, Крa5!

1. Кa5!

Органическое соединение чередования вступительных и матующих ходов, перемены матов, игры полубатареи и выбора батареи.

1—2-й почетный отзыв. **С. Шедей** и **В. Самило** (Харьков). Белые: Крg2, Фc7, Лd1, Лd8, Сe2, Сh2, Кh4, пп. b4, c3, c5, g5 (11); черные: Крe6, Фf8, Лa7, Сa8, Сh8, Кh1, пп. c4, c6, d7, e7, f7 (11).

1. Фc8? (связывание) Кg3! (перекрытие).

1. Сd6? (перекрытие) ed! (взятие).

1. Л:d7? (взятие) Лa2! (связывание).

В трех ложных следах чередуются тактические моменты, используемые белыми для создания угрозы 2. С:c4×, и черными для ее отражения.

3-й почетный отзыв. **И. Кисис** (Приекули, Латвийская ССР). Белые: Крa7, Фh6, Лf6, Лg7, Сa8, Сh8, Кa3, Кc5, п. d3 (9); черные Крd4, Лc2, Лd2, Сg8, Кe4, пп. b2, b4, d7, e2, e3 (10).

1. Лf4? Сd5! Лg4!

1... Л:c5, d5, Кр:e5, Кр:c5, Сd5.

Развернутая игра белой полубатареи в ложном следе и решении.

4-й почетный отзыв. **Ю. Павлов** (Львов) и **Ю. Гордиан** (Одесса). Белые: Крa1, Фe8, Лd3, Лf5, Сe5, Сe6, Кf1, пп. c2, h5 (9); черные: Крe4, Фb7, Лa4, Лa8, Сg4, Сh4, Кd1, пп. a3, b6, c3, g7, h3 (12).

1. Сb8, Сc8? 1... Фc7, Фf7!

1. Фf6!

В ложных следах — тема полубатареи, в решении — игра новой батареи.

5-й почетный отзыв. **С. Пименов** (Ростов-на-Дону). Белые: Крh3, Лf5, Сg4, Сh2, Кb3, Кd1, п. c4 (7); черные: Крe4, Лe7, Лf8, Сd8, Кa4, Кc2, пп. c6, d2, d3, f7, h6 (11).

1. Лf6, Лf3, Сg1, Сd6, Лf2?

1... Кe1, Сb6, Сa5, Лe5, Кe3!

1. Лf1!

Угрозы белых в пяти ложных следах становятся матами в вариантах решения.

6-й почетный отзыв. **А. Ярославцев** (Курск). Белые: Крb2, Фa6, Лh6, Сc8, Кc6, Кe4, пп. a5, b7 (8); черные: Крc7, Лb8, Кd5, Кe6, п. h7 (5).

1... Лa8, Л:c8. 1. Фa7!

Чередование превращений белой пешки.

Похвальные отзывы на равных:

Х. Амиров (Находка). Белые: Крb7, Фh5, Лb4, Сc8, Сe3, Кa6, Кc5, пп. a4, b3, e5, f3 (11); черные: Крd5, Фh2, Сc3, Сg8, Кa8, пп. d4, d6, f4, g7 (9).

1. Кd3. Кe4, Кe6?

1... de3, Фe2, d:e5!

1. Лb5!

Чередование ходов белых и черных в ложных следах и решении.

М. Гафаров и **А. Козлов** (Свердловск). Белые: Крd1, Фf1, Лa3, Сf5, Кc6, Кg6, пп. e4, h4 (8); черные: Крe3, Сc3, Кe2, пп. a4, c4, d2, d3, f6, h5 (9).

1... С—, К—. 1. Кcd4!

Тема Рухлиса в блоке.

В. Дедешин (Челябинск). Белые: Крh1, Фh7, Лf2, Сb5, Сh8, Кa2, Кf1, пп. c4, c5, e4, f3 (11); черные: Крd3, Фc1, Сb1, Кa6, Кe1, пп. a3, c2, c7, d2, e7 (10).

1. c6? 1... Кc5, e5, Фb2; 1... С:a2!

1. Сa1!

Перемена тактического содержания ходов черных в ложном следе и решении.

В. Лидер (Москва). Белые: Крc4, Фa4, Лf1, Лh5, Кb3, пп. b5, c3, c5, d2, d5, g2 (11); черные: Крe4, Кf2, пп. f3, f4 (4).

1. К—, b6, c6? 1... Кd3!

1. d6! 1... Крf4, К—.

Четырехфазная перемена матов на ходы короля и коня черных.

А. Ярославцев (Курск). Белые: Крf2, Фc6, Лg1, Сd5, Кd7, пп. d4, e7, h3 (8); черные: Крf4, Фd8, Лh6, пп. c2, d6, f5 (6).

1. Сh1, Кc5? 1... Фa8, c1К!

1. Кe5!

Трехфазная тема Рухлиса.

Специальный похвальный отзыв. **Ш. Мирзаев** (Ташкент). Белые: Крc7, Фb8, Лc3, Лg7, Сe7, Сf7, Кd6, Кe2, п. d5 (9); черные: Крe5, Фg1, Лc1, Кh4, пп. c6, d7 (6).

1. Фh8!

1. Фb2? cd!

Выбор белой батареи.

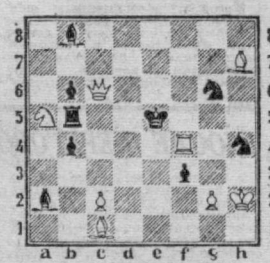

№ 1

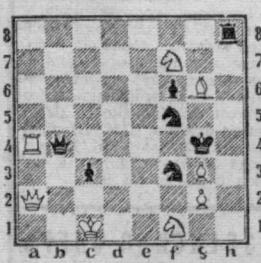

№ 2

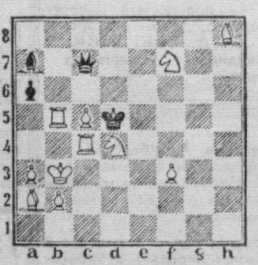

№ 3

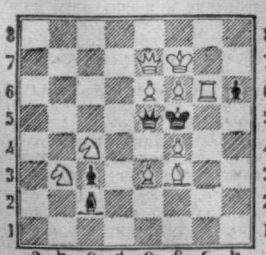

№ 4

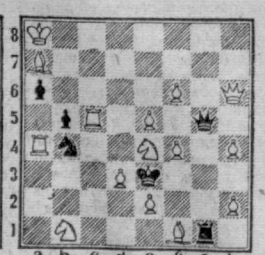

№ 5

Судьи конкурса Е. РУХЛИС, В. САВЧЕНКО.

Редактор Н. Ф. ТИМОФЕЕВ.

НАМАНГАНСКИЙ АВТОРЕМОНТНЫЙ ЗАВОД № 15

Главного управления «Узавтотехобслуживание»

ПРИНИМАЕТ

НА КАПИТАЛЬНЫЙ РЕМОНТ

ОТ ПРЕДПРИЯТИЙ И ОРГАНИЗАЦИЙ

АВТОМОБИЛИ «МОСКВИЧ-408» И ИХ МОДИФИКАЦИИ.

Обращаться: г. Ташкент, ул. Глинки, 25, отдел организации ремонта и технического обслуживания. Телефон 53-74-22.

ИРКУТСКОЕ БЮРО ПУТЕШЕСТВИЙ И ЭКСКУРСИЙ

ПРИГЛАШАЕТ

в

ИНТЕРЕСНОЕ ПУТЕШЕСТВИЕ ПО БАЙКАЛУ

НА ПАРОХОДЕ «КОМСОМОЛЕЦ».

Продолжительность путешествия — 12 дней.

Отправление — 1 июня. Стоимость путевок от 90 до 135 рублей.

За справками обращаться по адресу: 664011, г. Иркутск-11, ул. Горького, 31, комната 34. Телефон 4-38-88.

ОРСу НОД-1 СРЕДНЕАЗИАТСКОЙ ЖЕЛЕЗНОЙ ДОРОГИ

ТРЕБУЮТСЯ

в аппарат конторы ОРСа **бухгалтеры-ревизоры, старшие бухгалтеры** хозрасчетных магазинов и столовых, **главный бухгалтер** хлебокомбината, **бухгалтеры и калькуляторы, заведующие магазинами, продавцы, повара, рабочие, грузчики, начальник машиносчетного бюро.**

Одинокие обеспечиваются общежитием.

Обращаться: г. Ташкент, ул. Пролетарская, 4 — бюро по трудоустройству и информации населения, и к инспекторам при райисполкомах г. Ташкента.

ВАС ПРИГЛАШАЮТ

ТЕАТРЫ

ГОСУДАРСТВЕННЫЙ АКАДЕМИЧЕСКИЙ БОЛЬШОЙ ТЕАТР им. НАВОИ — **Антоний и Клеопатра;** ГОСУДАРСТВЕННЫЙ УЗБЕКСКИЙ АКАДЕМИЧЕСКИЙ ТЕАТР ДРАМЫ им. ХАМЗЫ — **С вечера до полудня;** ГОСУДАРСТВЕННЫЙ РУССКИЙ АКАДЕМИЧЕСКИЙ ТЕАТР ДРАМЫ им. ГОРЬКОГО — **Трамвай «Желание»;** КОНЦЕРТНЫЙ ЗАЛ им. Я. М. СВЕРДЛОВА — в 20 час. **концерт «Звучат наши песни»** в исполнении народного артиста Татарской АССР **Эмиля Жалалатдинова.**

КИНО

Хитрость против алчности: ДВОРЕЦ ИСКУССТВ, им. НАВОИ, **«НУКУС»**, **«УЗБЕКИСТАН»**, **«25 ЛЕТ УЗБЕКИСТАНА»**, им. ХАМЗЫ (днем и вечером).

Коллегия Министерства энергетики и электрификации Узбекской ССР, президиум Узбекского республиканского комитета профсоюза рабочих электростанций и электротехнической промышленности, коллективы треста «Узсельэлектрострой» № 1 и мехколонны № 3 с глубоким прискорбием извещают о кончине старейшего работника треста «Узсельэлектрострой» № 1, бывшего начальника механизированной колонны № 3 в г. Гулистане, заслуженного строителя Узбекской ССР

Виталия Ивановича ДРУЖИНИНА

и выражают искреннее соболезнование семье и близким покойного.

Коллектив Госплана Узбекской ССР выражает глубокое соболезнование начальнику отдела науки и внедрения новой техники И. А. Каримову по поводу кончины его брата

Икрама КАРИМОВА.

Коллектив отдела протозойных заболеваний Узбекского научно-исследовательского института медицинской паразитологии им. Л. М. Исаева выражает глубокое соболезнование научному сотруднику Ш. Н. Мингбаевой по поводу смерти ее отца

Насреддина МИНГБАЕВА.

ПОКАЗЫВАЕТ И ГОВОРИТ ТАШКЕНТ

21 мая

ТЕЛЕВИДЕНИЕ

ПЕРВАЯ ПРОГРАММА. Москва. 10.00 Программа. 10.05 Утренняя гимнастика. 10.20 Новости. 10.30 «Пионерия на марше». 11.00 «Иван Бровкин на целине». Художественный фильм. 12.30 Концерт самодеятельного ансамбля песни и пляски войсковой части внутренних войск МВД СССР. Ташкент. 16.50 Программа. 17.00 Торжественное открытие XXIV спартакиады школьников Узбекистана. 18.00 «Кызыл галстук». Телевизионный журнал (узб.). На русском языке: 18.40 «Трудовые ритмы завершающего года». 19.10 Информационная программа. На узбекском языке: 19.25 «Живешь на селе — знай технику». 19.55 Десять минут музыки. 20.05 «Ленинский университет миллионов». 20.20 «Творчество молодых». 20.50 Информационная программа. 21.10 Концерт народного ансамбля песни и танца подразделения внутренних войск МВД СССР. 21.55 Программа. **Москва.** 22.00 «Время». 22.30 Отборочный матч олимпийских команд по футболу. Сборная СССР — сборная Югославии. 00.15 Концерт. 00.30 Велогонка мира. 00.45 Новости. Программа.

ВТОРАЯ ПРОГРАММА. Москва. 16.25 Программа. 16.30 Программа телефильмов. 17.15 «Наука сегодня». 17.45 «Еще раз о Курском триотажном». Телевизионный очерк. 18.15 «Вперед, мальчишки!». 19.00 Новости. 19.15 «Веселые нотки». 19.30 «Весенняя страда». 20.15 «Александр Невский». Художественный фильм. 22.00 **Ташкент.** «Перекличка пусковых объектов» (узб.).

ТРЕТЬЯ ПРОГРАММА. Ташкент. 19.25 Программа. На узбекском языке: 20.30 Экран документального кино. 21.10 Ташкентские новости. 21.25 «И всегда море». Телевизионный фильм-концерт (рус.). 21.55 Реклама. 22.10 «Замерзшие молнии». 2-я серия.

РАДИО

ПЕРВАЯ ПРОГРАММА. 8.25 Узбекские народные песни. 9.30 Песни и романсы узбекских авторов. 11.15 «За эффективность производства» (узб.). 11.30 С. Юдаков. Сюита для квартета. 12.10 «Узбекистан индустриальный». 13.30 Концерт Э. Пьехи и ансамбля «Дружба». 16.10 У нас в гостях композитор Б. Зейдман. 18.00 «Кандидаты народа». 18.40 Москва. «Наденный оплот социализма и мира». 19.15 Спортивная передача. 19.35 Концерт казахской музыки. 20.20 Выступают артисты Кокандского театра. 21.10 Концерт народных талантов. 21.45 Концерт для тружеников села. 22.30 На международные темы (узб.). 22.40 Стихи лауреата Р. Бабаджана (узб.). 23.15 «Слушаем и отдыхаем».

АДРЕС РЕДАКЦИИ: 700000, ГСП, Ташкент, улица «Правды Востока», 26.

Типография издательства ЦК Компартии Узбекистана, г. Ташкент.

Индекс 64572. Р.15682. Изд. № Б-419.