Пролетарии всех стран, соединяйтесь!

ПРАВДА ВОСТОКА

ГАЗЕТА ИЗДАЕТСЯ С АПРЕЛЯ 1917 ГОДА

ОРГАН ЦК КОМПАРТИИ УЗБЕКИСТАНА, ВЕРХОВНОГО СОВЕТА И СОВЕТА МИНИСТРОВ УЗБЕКСКОЙ ССР

№ 131 (15676) ● Пятница, 7 июня 1968 года ● Цена 2 коп.

ИЗУЧЕНИЕ ОПЫТА ПАРТИЙНОЙ РАБОТЫ

ТРИ дня в Ташкенте проходил республиканский семинар секретарей партийных организаций министерств, ведомств и центральных учреждений, созванный ЦК Компартии Узбекистана.

Пятого июня занятия на семинаре были посвящены обмену опытом организационно-партийной работы. Они начались с доклада «XXIII съезд КПСС о повышении роли и боеспособности первичных партийных организаций», который сделал заведующий Отделом организационно-партийной работы ЦК Компартии Узбекистана Г. М. Орлов.

В своих выступлениях партийные вожаки рассказывали о том, как коммунисты добиваются совершенствования стиля работы аппарата советских учреждений, строжайшего соблюдения государственной дисциплины, как осуществляют контроль за своевременным рассмотрением заявлений и жалоб трудящихся.

Участники республиканской встречи обсудили опыт партийных организаций по контролю за выполнением коммунистами уставных обязанностей и партийных поручений, подготовки и проведения партсобраний, руководства профсоюзными и комсомольскими организациями.

Итоги семинара по вопросам организационно-партийной работы подвел в своем выступлении второй секретарь ЦК Компартии Узбекистана В. Г. Ломоносов.

Шестого июня на семинаре был заслушан доклад о некоторых вопросах идеологической работы на современном этапе, сделанный заместителем заведующего Отделом пропаганды и агитации ЦК Компартии Узбекистана В. Т. Сызранцевым. Обмениваясь накопленным опытом, участники семинара говорили о марксистско-ленинской учебе коммунистов и беспартийных, об организации культурного досуга работников аппарата в связи с переходом на пятидневную рабочую неделю, о том, как стенгазеты борются за совершенствование аппарата государственных учреждений.

На заключительном занятии перед участниками семинара выступил кандидат в члены Политбюро ЦК КПСС, первый секретарь ЦК Компартии Узбекистана Ш. Р. Рашидов.

(УзТАГ).

Республика от края и до края

В ДЕНЬ СВОЕГО ПЯТИДЕСЯТИЛЕТИЯ СООБЩАЕТ УЗБЕКСКОЕ ТЕЛЕГРАФНОЕ АГЕНТСТВО

● ЗАКОНЧИЛСЯ СЪЕЗД ХУДОЖНИКОВ УЗБЕКИСТАНА

Вчера закончил свою работу IX съезд художников Узбекистана. По докладу председателя правления Союза художников республики Р. Ахмедова развернулись прения. Выступавшие — народный художник Узбекистана М. Рахимов, художники Б. Бабаев, В. Фадеев, А. Ахмедов, доктор искусствоведения Л. Ремпель, министр культуры республики В. Ю. Захидов и другие говорили о творческих задачах, которые стоят перед мастерами кисти и резца, искусствоведами, об основных проблемах, составляющих суть современной художественной жизни. Во всех выступлениях подчеркивалось, что художники республики будут и впредь множить свой вклад в дело строительства коммунистического общества.

На съезде выступили секретарь правления Союза художников СССР Л. Коротеев, заведующий отделом культуры ЦК Компартии Узбекистана С. Ш. Шермухамедов.

Съезд принял резолюцию, призывающую художников республики отдать весь свой талант и труд служению советскому человеку — создать величественный образ героя наших дней.

Участники съезда избрали новый состав правления и ревизионной комиссии своего союза.

● РАСТУТ ЭКСПОРТНЫЕ ПОСТАВКИ

Состоялось заседание комиссии Президиума Совета Министров Узбекской ССР по вопросам экономических связей с зарубежными странами. Комиссия отметила, что в 1968 году многие отрасли промышленности и сельского хозяйства республики усилили экспортные поставки, география которых охватывает десятки стран.

Учитывая растущий спрос на товары с маркой предприятий Узбекистана, комиссия совместно с представителями министерств и ведомств изучила возможности расширения экспортных поставок. Председатель комиссии — заместитель Председателя Совета Министров республики С. К. Зиядуллаев отметил, что все отрасли экономики Узбекистана имеют возможность усилить свой вклад в развитие экспорта.

Комиссия поручила Министерству легкой промышленности, Министерству пищевой промышленности, Узбекбрляшу и другим ведомствам и организациям изыскать новые источники зарубежных поставок.

● РОЖДЕНИЕ МУЗЕЯ

Маргиланский мемориальный музей всеузбекского старосты Юлдаша Ахунбабаева справил новоселье — переехал в другое здание и принял первых посетителей.

● МОЛОЧНЫЕ КУХНИ В СЕЛАХ

В сельхозартели «Маданият» Бухарского района появилось новое учреждение — молочная кухня. Она поставляет детским садам и яслям кефир, рисовый отвар, пастеризованное молоко и другие продукты. Сейчас в колхозах и совхозах области уже действуют 24 молочные кухни.

В ЦЕНТРАЛЬНОМ КОМИТЕТЕ КПСС И СОВЕТЕ МИНИСТРОВ СССР

О МЕРАХ ПО ОБЕСПЕЧЕНИЮ РАЗВИТИЯ ПРОМЫШЛЕННОСТИ МИНЕРАЛЬНЫХ УДОБРЕНИЙ

Центральный Комитет КПСС и Совет Министров СССР рассмотрели вопрос о мерах по обеспечению развития промышленности минеральных удобрений в 1968—1972 годах и приняли соответствующее постановление.

В постановлении подчеркивается, что всемерное увеличение производства минеральных удобрений является необходимым условием для дальнейшего подъема сельскохозяйственного производства, повышения его эффективности, увеличения урожайности зерновых культур и продуктивности животноводства, для неуклонного роста производительности труда в сельском хозяйстве.

ЦК КПСС и Совет Министров отметили, что развитие промышленности минеральных удобрений отстает еще от нужд сельскохозяйственного производства. Из-за недостаточного внимания к строительству заводов и цехов по производству удобрений со стороны строительных министерств, министерств химической, нефтеперерабатывающей и нефтехимической промышленности, химического и нефтяного машиностроения установленные на 1966 — 1967 годы задания по строительству и вводу в действие производственных мощностей в туковой промышленности не были выполнены.

В постановлении отмечается, что Центральный Комитет КПСС и Совет Министров СССР рассматривают развитие промышленности минеральных удобрений как одну из важнейших партийных и государственных задач в системе мер, принимаемых партией и правительством для дальнейшего развития сельскохозяйственного производства в стране. Исходя из этого, предусмотрено в течение ближайших пяти лет увеличить мощности по выработке удобрений на 48 млн. тонн. Наиболее высокие темпы прироста в туковой промышленности должны быть достигнуты в 1969 и 1970 гг. В эти годы намечено вводить в действие новые цехи и заводы производительностью около 13 млн. тонн удобрений в год, или в четыре раза больше, чем вступало в строй в 1966 и 1967 гг. Установлены соответствующие задания по наращиванию производства аммиака, серной кислоты, серы, фосфора, апатитового, фосфоритного концентратов и другого сырья для туковой промышленности. Большие объемы работ предстоит выполнить на стройках промышленности минеральных удобрений Украины, Белоруссии, Литвы, Узбекистана, Казахстана, Грузии, Ставропольского края, Вологодской, Пермской, Новгородской, Тульской, Куйбышевской, Московской, Тамбовской, Липецкой, Смоленской, Кировской и ряда других областей Российской Федерации.

ЦК КПСС и Совет Министров СССР наметили меры для того, чтобы промышленность минеральных удобрений развивалась на современной технической основе. Министерству химической промышленности СССР, Министерству нефтеперерабатывающей и нефтехимической промышленности СССР, Советам Министров союзных республик предложено сосредоточить внимание инженеров, техников, рабочих на повышении технического уровня производства и в первую очередь на укрупнении мощностей агрегатов, технологических линий и цехов; внедрении в промышленность прогрессивных технологических процессов; преимущественном развитии производства концентрированных сложных и смешанных туков; дальнейшем совершенствовании процессов производства минеральных удобрений на основе комплексного использования сырья; совершенствовании технологии добычи и переработки горнохимического сырья.

В постановлении Центрального Комитета КПСС и Совета Министров СССР предусмотрены мероприятия по улучшению качества и расширению ассортимента удобрений, повышению концентрации питательных веществ в туках, улучшению их физических и механических свойств. Министерству химической промышленности СССР поручено уже в текущем году завершить проводимые на азотных заводах работы по улучшению физических свойств аммиачной селитры, в ближайшее время разработать и осуществить дополнительные мероприятия, обеспечивающие выпуск всех азотных удобрений в неслеживающемся виде. В области производства фосфорных удобрений предусмотрено проведение исследовательских и проектных работ по переводу суперфосфатных заводов Казахстана и Средней Азии на выработку высококачественных концентрированных удобрений из фосфоритов месторождения Кара-Тау; в 1970 году намечено завершить перевод всех суперфосфатных заводов на выпуск гранулированных форм удобрений. Большие работы должны быть проведены на калийных предприятиях страны с тем, чтобы расширить производство гранулированного и крупнокристаллического хлористого калия. Министерству химической промышленности СССР поручено также разработать и внедрить на ряде заводов новые технологические методы производства сложносмешанных и смешанных удобрений и организовать выпуск одинарных и сложных удобрений, пригодных для сухого тукосмешения.

Для обеспечения различных почвенных зон страны нужным ассортиментом удобрений Госплану СССР предложено с участием министерств сельского хозяйства СССР, химической промышленности СССР, химического и нефтяного машиностроения, тракторного и сельскохозяйственного машиностроения, В/О «Союзсельхозтехника» разработать предложения об организации производства смешанных удобрений и строительстве необходимого количества тукосмесительных установок.

ЦК КПСС и Совет Министров СССР обратили внимание союзных строительных министерств, Министерства энергетики и электрификации СССР, Министерства газовой промышленности СССР, Министерства монтажных и специальных строительных работ СССР на необходимость безусловного выполнения заданий по капитальному строительству в промышленности минеральных удобрений в текущем году и тщательной подготовки к работам будущего года. Постановлением утверждены мероприятия, предусматривающие необходимое развитие мощностей строительно-монтажных организаций, занятых на сооружении предприятий промышленности минеральных удобрений. Министерствам и ведомствам, участвующим в выполнении намеченной программы, увеличены капитальные вложения на расширение производственной базы их строительно-монтажных организаций, дополнительно выделены средства на жилищное и культурно-бытовое строительство, а также необходимые материально-технические ресурсы, строительная техника и автотранспорт.

В целях обеспечения безусловного выполнения резко возрастающих объемов работ министерствам и ведомствам установлен ряд конкретных заданий по своевременному изготовлению проектно-сметной документации на строительство новых и реконструкцию действующих предприятий, обращено внимание на необходимость улучшения качества проектов и снижение сметной стоимости строительства.

В постановлении ЦК КПСС и Совета Министров СССР особая роль отведена организации производства технологического оборудования для предприятий промышленности минеральных удобрений. Намечены мероприятия по поставке стройкам комплектных технологических линий по производству фосфора, азотной, фосфорной кислоты, аммиачной селитры, аммофоса и других продуктов. Ответственность за выполнение этих заданий возложена на Министерство химического и нефтяного машиностроения, Министерство тяжелого, энергетического и транспортного машиностроения и Министерство электротехнической промышленности. Они призваны обеспечить разработку и поставку газотурбинных агрегатов для производства азотной кислоты, конвейерного транспорта для горнохимической промышленности, установок для грануляции калийных солей, руднотермических печей для производства фосфора, комплектных трубчатых печей бескислородной конверсии природного газа для производства аммиака и другого современного оборудования.

В выполнении принятого постановления активное участие должны принять комсомольцы и молодежь. Центральному Комитету ВЛКСМ поручено расширить перечень всесоюзных комсомольских ударных строек за счет строящихся предприятий по производству минеральных удобрений, широко практиковать направление на эти стройки молодежи по комсомольским путевкам.

ЦК партии и Совет Министров СССР рекомендовали ВЦСПС разработать мероприятия по участию профсоюзных организаций в выполнении принятой программы, широко развернуть социалистическое соревнование коллективов предприятий, строительных и монтажных организаций, научно-исследовательских и проектных институтов за досрочное выполнение планов капитальных работ, ввода в действие и освоения новых производственных мощностей.

ЦК КПСС и Совет Министров СССР обязали Центральные Комитеты компартий и Советы Министров союзных республик, крайкомы и обкомы партии обеспечить систематический контроль за выполнением заданий по увеличению мощностей промышленности минеральных удобрений и сырья для них, за правильностью использования выделенных для этой цели средств и материально-технических ресурсов.

ЦК КПСС и Совет Министров СССР обратили внимание партийных, советских и хозяйственных организаций на исключительно высокие темпы намеченного развития производства минеральных удобрений и выразили уверенность в том, что рабочие, инженерно-технические работники и служащие химических предприятий и строек под руководством партийных, советских и хозяйственных организаций проявят настойчивость и творческую энергию в строительстве новых и реконструкции действующих предприятий промышленности минеральных удобрений и тем самым в максимально короткие сроки обеспечат выполнение программы дальнейшего подъема сельскохозяйственного производства в нашей стране.

24 часа у телетайпа

ЗАЯВЛЕНИЕ Компартии США

НЬЮ-ЙОРК, 6 июня. (ТАСС). Коммунистическая партия Соединенных Штатов призвала «полностью разоблачить и довести до конца судебное преследование» всех лиц, ответственных за покушение на сенатора Роберта Кеннеди.

В заявлении Коммунистической партии, подписанном национальным председателем партии Генри Уинстоном и Генеральным секретарем Гэсом Холлом, говорится, что эта кампания убийств в Соединенных Штатах «направлена против тех общественных деятелей, которые в той или иной форме занимают позицию, направленную против политики крайнего милитаризма и расизма».

СМЕРТЬ РОБЕРТА КЕННЕДИ

НЬЮ-ЙОРК, 6 июня. (ТАСС). Как сообщает корреспондент агентства Ассошиэйтед Пресс из Лос-Анджелеса, сегодня в 1 час 44 минуты по местному времени сенатор Роберт Кеннеди скончался в больнице.

ОТСТАВКА ПРАВИТЕЛЬСТВА А. МОРО

РИМ, 6 июня. (ТАСС). После краткого заседания Совета министров Италии правительство А. Моро в соответствии с конституцией приняло вчера решение подать в отставку. А. Моро посетил президента республики Дж. Сарагата и вручил ему заявление об отставке.

Как сообщила канцелярия президента, Дж. Сарагат попросил А. Моро и его коллег оставаться пока на своем посту для ведения текущих дел. Президент принял отставку министра иностранных дел А. Фанфани, избранного вчера председателем сената, и поручил А. Моро взять на себя обязанности министра иностранных дел.

ЗЛОВЕЩИЙ СИГНАЛ

НЬЮ-ЙОРК, 6 июня. (ТАСС). Покушение на сенатора Р. Кеннеди вызвало в ООН возмущение. Многие делегаты высказывают мнение, что выстрелы в Лос-Анджелесе — это сигнал для очередного наступления реакции в стране.

Генеральный секретарь ООН У Тан заявил журналистам, что весть о покушении на Роберта Кеннеди «глубоко потрясла» его.

Иностранные дипломаты в беседе с корреспондентом ТАСС подчеркнули, что преступление в Лос-Анджелесе является порождением американского образа жизни, следствием той политики, которую Вашингтон проводит как в США, так и на международной арене.

Хозяйства Хорезмской области проводят обработку хлопчатника с одновременным внесением удобрений. На снимке: культивация посевов хлопчатника в колхозе имени Чкалова Шаватского района.

Фото К. АТАЕВА. (УзТАГ).

4.100.000 ТОНН ХЛОПКА — Узбекистан, год 1968-й

О САМОМ ЗАВЕТНОМ

Рассказывает руководитель бригады совхоза «Пахтакор» Ахматжан ВАЛИЕВ

В ПРОШЛОМ году мы возделывали хлопчатник на 75 гектарах и с каждого получили 36 центнеров сырца. План мы выполнили за восемь дней, а вся уборка длилась месяц.

Бригаду хвалили, но ребята не совсем довольны результатом. Втайне каждый из нас мечтал о сорокацентнеровом рубеже.

Нынче за бригадой закрепили 90 гектаров. Собрались мы незадолго до выезда в поле на совет. Я сказал:

— Обязательство, что нами принято, вам хорошо известно — 35 центнеров. А весна, говорят, ожидается неблагоприятная. Осилим, товарищи?

В успехе никто не сомневался. Разговор принял несколько иное направление.

— Почему тридцать пять? В прошлом году по неопытности допустили кое-какие оплошности — первую культивацию немного затянули, с поливами неувязки были и все же собрали больше. А теперь у нас опыт есть...

Начали сев. Агрегатом либо я сам управлял, либо мой помощник Пайзы Саматов. Обязанности сеяльщика выполнял Кадыр Кабулов. Пулат Мамедов готовил гербициды, а Марип Муратов — удобрения.

Погода, мягко говоря, не благоприятствовала. Мешали дожди. Приходилось спешить... Впрочем, слово это не совсем точное. Поспешишь, как говорят, людей насмешишь. А этого нам не хотелось. Действовали быстро, но без суеты. Оптимальный срок сева выдержали. Семена в почву заделали по широкорядной схеме.

Ждем появления всходов. А погода скверная: и дождь, и ветер. Ветрами голодностепцев не удивишь. Дождь — хуже. Не все ясно представляют, что такое почвенная корка. Заделанное в почву семя наклонулось, пошло в рост. Беспомощное, хилое... Вырваться бы ему на поверхность, к солнцу. Увы, мешает корка.

Собрались снова на совет. Докладываю ребятам: то, что уже пережито, еще далеко не последнее испытание. Погода в ближайшее время не улучшится. А пока агрономы советуют днем и ночью разрушать корку...

Пришли к общему выводу: работать так, чтобы получить заветные сорок центнеров и не подвести всю республику, давшую высокое обязательство.

Чем заняты сейчас? Культивируем посевы, прореживаем, подкармливаем растения. Словом, выполняем такой комплекс агротехники, осуществляя который даже в неблагоприятных условиях мы достигнем заветного рубежа.

Сырдарьинская область.

ШЕЛКОВОДЫ СДЕРЖАЛИ СЛОВО

Республика дала стране свыше 17.395 тонн коконов

ШЕЛКОВОДЫ республики рапортуют о выполнении обязательств, принятых на третий год пятилетки. Государству сдано 17.395,6 тонны коконов — на 20 с лишним тонн больше, чем предусматривалось обязательствами.

Перевыполнили обязательства шелководы Ферганской, Бухарской, Наманганской, Хорезмской, Кашкадарьинской, Сурхандарьинской, Андижанской областей и Каракалпакской АССР, а также многие районы, колхозы и совхозы республики.

ПОГОДА нынче не баловала шелководов, и тем приятнее сознавать, что республика выполнила не только план, но и социалистические обязательства по производству и продаже коконов государству. Текстильная промышленность страны получила от Узбекистана почти 17.400 тонн ценного шелковичного сырья. В среднем по республике с коробки грены получено 60,3 килограмма коконов. Небезынтересно будет отметить, что за три года пятилетки шелководы республики произвели сверх плана 5.000 тонн коконов.

Достигнутые успехи — результат самоотверженного труда шелководов, большой организаторской работы партийных, советских и сельскохозяйственных органов.

Хорошо потрудились шелководы Ферганы — самой крупной области по производству коконов. Они сдали 4.298 тонн шелковичного сырья.

Первыми в республике о выполнении плана рапортовали шелководы Сурхандарьинской области; несколько дней назад они доложили и о выполнении своих социалистических обязательств.

Хозяйства Бухарской области выполнили план на 107, Наманганской—на 115, Хорезмской — на 109, Андижанской — на 102, Кашкадарьинской — на 103,6 и Каракалпакской АССР — на 103 процента.

Шелководы Андижанской области перешли на централизованный метод выкормок шелкопряда, широко применяли прогрессивные приемы агротехники. И вот результаты. С каждой коробки грены они получили 64 килограмма коконов.

Нельзя не сказать о достижениях передовых колхозов и совхозов республики. Колхоз имени Фрунзе Ахунбабаевского района с каждой коробки грены получил по 71 килограмму коконов, колхоз имени Ленина Московского района — по 75, колхоз «Ленин юлы» Ходжаабадского района — по 84 килограмма.

Высокой урожайности добились колхозы имени Карла Маркса Андижанского района, имени Энгельса Гиждуванского, «Маданият» и имени Свердлова Бухарского, имени Карла Маркса и имени Свердлова Нарпайского районов и многие другие.

Большой вклад в трудовую победу внесли знатные шелководы. Герой Социалистического Труда Х. Халматова из колхоза имени Фрунзе Ахунбабаевского района получила с каждой из трех коробок грены по 126 килограммов коконов, Герой Социалистического Труда, лауреат Государственной премии А. Султанова из колхоза имени К. Маркса Ленинградского района — по 125 килограммов, И. Каюмова из колхоза имени Жданова Кувинского района, Ш. Джураева из колхоза «Ленинград» Ходжаабадского района, Х. Сайфутдинов из колхоза «Узбекистан» Ленинского района и многие другие — по 100—120 килограммов.

Успех не пришел сам собой. Он — результат возросшего мастерства колхозников и рабочих совхозов.

Шелководы республики признательны научным сотрудникам Среднеазиатского научно-исследовательского института шелководства, работникам кафедры шелководства и тутоводства Ташкентского сельскохозяйственного института. Ученые оказали большую помощь в проведении выкормок шелкопряда на высоком агротехническом уровне.

Досрочному выполнению плана заготовок коконов во многом способствовало высокое качество грены. Коллективы гренажных заводов республики значительно улучшили технологию ее производства и в достатке снабдили ею колхозы и совхозы.

За последние годы в республике значительно расширена кормовая база. Новые тутовые плантации заложены на площади более восьми тысяч гектаров.

На заготовительные пункты продолжают поступать коконы урожая третьего года пятилетки. Колхозы и совхозы республики настойчиво борются за то, чтобы сдать сверх плана не менее 1.600 тонн шелковичного сырья.

Э. ТАДЖИЕВ.

Начальник Главного управления шелководства Министерства сельского хозяйства Узбекской ССР.

На сушильной площадке Бухарского каракулевого завода.

Фото В. ЧЕРНОВА.

«ПРАВДЕ ВОСТОКА» ОТВЕЧАЮТ

«Час на размышление. Стал ли он длиннее?»

Редакция газеты «Правда Востока» совместно с Кокандским горкомом партии провела беседу за столом деловых встреч, на которой директора промышленных предприятий говорили о том, что мешает творческой работе руководителей, отвлекает их от решения перспективных вопросов. Об этом было рассказано в материале «Час на размышление. Стал ли он длиннее!». Редакция получила сообщение о принятых мерах от ряда министерств и ведомств.

В связи с тем, что в беседе отмечался ряд случаев изменения планов предприятиям в течение года, что, естественно, не могло не отразиться на их работе, обстоятельное письмо прислал

Ш. ХОДЖАЕВ,
заместитель председателя Госплана Узбекской ССР.

В течение 1967 года многократно изменялись месячные, квартальные и годовые планы предприятий многих министерств и ведомств, плановые задания также переносились с начального периода года на последующий. Это привело к тому, что в ноябре и декабре минувшего года число предприятий, не выполнивших плана, увеличилось.

В течение декабря 1967 года годовой план своим предприятиям снижали союзные министерства: химического и нефтяного машиностроения, цветной металлургии, промышленности строительных материалов, пищевой промышленности.

Вот характерный пример изменения планов и его последствий. В мае прошлого года Министерство нефтеперерабатывающей и нефтехимической промышленности СССР уменьшило план выработки жидкого нефтебитума, увеличив соответственно задание на производство топочного мазута на Ферганском нефтеперерабатывающем заводе. Резкое уменьшение плана выработки битума привело к тому, что республика недополучила тысячи тонн этого продукта, да еще в период, когда ряд районов Узбекистана пострадал от наводнения и республике крайне нужен был битум.

Крупные изменения в планах произведены уже и в этом году, в частности Министерству легкой промышленности Узбекской ССР по производству пряжи, швейных и чулочных изделий. Причем следует заметить, что эти изменения союзные министерства делают по ходатайству союзно-республиканских.

Правительство республики неоднократно отмечало в своих постановлениях, что практика частых и массовых изменений планов свидетельствует о плохом анализе деятельности предприятий и низком уровне плановой работы в некоторых министерствах и ведомствах Узбекской ССР и недостаточном внимании к этому руководителей министерств.

Госплан республики представил правительству доклад об итогах выполнения народнохозяйственного плана Узбекской ССР за первый квартал 1968 года, в котором обращается внимание на факты изменения планов предприятиям.

В беседе за столом деловых встреч директор Кокандской прядильно-ткацкой фабрики имени Ахунбабаева С. Абиджанов правильно говорил о необходимости увеличения производства байковых одеял, пользующихся большим спросом у населения. Республика сейчас еще недостаточно производит и другие товары народного потребления — трикотажные изделия, обувь, хлопчатобумажные ткани и другие. Несмотря на то, что ежегодно выделяется все больше капитальных вложений на развитие легкой промышленности республики, направить сейчас централизованные капитальные вложения на строительство новой фабрики одеял невозможно, ибо есть более неотложные нужды.

А увеличить производство одеял следует за счет средств фонда фабрики. Этот фонд образуется на всех предприятиях, переведенных на новую систему хозяйствования. Прядильно-ткацкая фабрика работает по новой системе с 1 января 1967 года.

Вопросам планирования посвятил свое сообщение в редакцию

Ф. ХОДЖАЕВ,
министр хлопкоочистительной промышленности Узбекской ССР.

Выступившие на встрече в Коканде директора хлопкоочистительных заводов Х. Урманов и Р. Иноятов отмечали многократное изменение планов предприятиям в 1967 году. Министерство проверило эти факты, они подтвердились.

Управляющему Ферганским заготхлопкотрестом М. Мирзаахмедову дано строгое указание не допускать частых изменений планов, а в случае необходимости изменения — согласовать эти вопросы с руководителями предприятий.

Рассмотрены вопросы, поднятые в статье «Час на размышление. Стал ли он длиннее!», и в Министерстве автомобильного транспорта и шоссейных дорог республики. Об этом сообщил редакции

Д. ШАРАХМЕДОВ,
заместитель министра автомобильного транспорта и шоссейных дорог Узбекской ССР.

В статье правильно и своевременно поднимаются вопросы, — пишет он, — которые нужно решать общими усилиями всего коллектива предприятия. Не следует загружать руководителя предприятия второстепенными вопросами, которые должны решать заместители.

Правильно замечание начальника эксплуатации автобазы № 20 М. Кавзанова о необходимости упорядочить снабжение баз запасными частями для автомашин и о том, что этим должны заниматься только те работники, которым положено по долгу службы.

В связи с этим считаем, что существующий порядок обеспечения автохозяйств запасными частями путем свободной продажи через «Узсельхозтехнику» при плановом ведении хозяйства не оправдывает себя. Необходимо снабжать автохозяйства через «Узсельхозтехнику» по разнарядке, распределяя запасные части в плановых органах. Такой порядок позволит наладить регулярное снабжение, освободит руководителей от необходимости тратить время на поиски деталей и даст им возможность больше работать творчески, уделять максимум внимания борьбе коллектива за выполнение государственного плана.

ОТ РЕДАКЦИИ. В ответах мало сказано о том, что думают сделать министерства и ведомства для того, чтобы час на размышление у директоров предприятий стал длиннее, чтобы они могли больше времени уделить творчеству, совершенствованию методов и стиля руководства. Хотелось бы об этом услышать.

ТРИБУНА СЕКРЕТАРЯ ПАРТИЙНОЙ ОРГАНИЗАЦИИ

ПАРТКОМ И СТРОЙКА

Рассказывает **И. Ф. Горбунцов**, секретарь парткома Ферганского строительного треста № 8

Строительное производство зависит прежде всего от того, насколько четко организовано деловое взаимоотношение между генподрядчиками, субподрядчиками и заказчиками. Неудовлетворительная работа любого из них может нанести серьезный ущерб делу.

В прошлом году строительное управление № 3 нашего треста как генподрядчик сооружало установку глубокой депарафинизации масел на Ферганском нефтеперерабатывающем заводе. Общестроительные работы шли нормально, но, когда приступили к монтажу, дело застопорилось. Оказалось, что заказчик — завод — затянул поставку запорной арматуры и нестандартного оборудования. Бригады строителей и монтажников нескольких субподрядных управлений простаивали.

Подумали, посоветовались и решили провести совместное заседание двух партийных комитетов — нашего и нефтеперерабатывающего завода. Предложение приняли, и совместное заседание парткомов состоялось. Группа активистов, наших и заводских, тщательно изучила весь ход строительства установки, выявила упущения, определила, что необходимо сделать для ускорения темпов строительно-монтажных работ. На заседание пригласили руководителей всех строительных и монтажных организаций, завода и других лиц, причастных к строительству установки. Заслушали отчеты генподрядчика, субподрядчиков, заказчика. Разработали и утвердили мероприятия по ускорению темпов строительно-монтажных работ, по расстановке коммунистов и осуществлению контроля за выполнением всего намеченного. Темпы сооружения и монтажа установки заметно повысились, и она была сдана в срок, предусмотренный государственным планом.

Тесный контакт двух партийных комитетов — строительной организации и заказчика — научил многому. Нас объединяла общая задача — и заводчане, и мы, строители, кровно заинтересованы в том, чтобы нефтеперерабатывающая промышленность в области развивалась быстрыми темпами. И мы отлично понимаем, что успех дела в значительной мере зависит от партийного влияния на производственные дела, от того, насколько широкий круг коммунистов и беспартийных сумеем вовлечь в контроль за ходом хозяйственных и иных дел, от повышения ответственности кадров за порученный участок работы.

Практиковали мы также совместные заседания партийных комитетов нашего и субподрядчиков. Меньше стало взаимных претензий, попыток прикрыть свои упущения и промахи ссылками на соседей и смежников.

Используем мы и другую форму усиления партийного влияния непосредственно на производственных объектах. Речь идет о временных партийных группах. В частности, такая группа была создана в коллективе, который сооружал гранбашню на Ферганском заводе азотных удобрений. Здесь трудились и монтажники из нескольких специализированных организаций. Наш партком, изучая ход работ на этом объекте, выявил серьезные недостатки. Некоторые бригады подолгу простаивали. Соревнование не было организовано. Кое-кто из строителей и монтажников нарушал дисциплину. Было на объекте несколько коммунистов, но до создания временной партгруппы они действовали разрозненно.

Созвали всех коммунистов, работающих на строительстве гранбашни. Единогласно избрали партгрупоргом плотника Валентина Полякова. Отличный производственник, толковый организатор, человек серьезный, принципиальный, он пользовался уважением и у строителей, и у монтажников.

Коммунисты энергично взялись за работу. На первом же собрании было высказано много дельных предложений по организации труда, расстановке рабочих. Часть предложений, которые можно было реализовать сразу, приняли и внедрили. Ряд претензий в адрес руководителей генподрядного управления был взят на контроль парткомом и партбюро. Коммунисты почувствовали, что они могут плодотворно влиять на дела, почувствовали силу организации.

Развернули соревнование. Стали выпускать «молнии» и «боевые листки», проводить политинформации. Коммунисты взяли под контроль выполнение графика строительно-монтажных работ, ход поставки строительных материалов, монтажного оборудования. Начальник участка А. Я. Петрищев сразу же почувствовал всю силу партийного влияния, советовался с партгрупоргом и коммунистами.

Валентин Поляков и все коммунисты работали хорошо. Они понимали, насколько высока ответственность каждого в отдельности и всей группы за успех дела. На собраниях группы обсуждались самые злободневные вопросы стройки: выполнение графиков, состояние трудовой дисциплины, взаимодействие строителей и монтажников. А когда какой-либо вопрос партийная группа не могла решить сама, она ставила его перед партийным бюро управления или перед нашим парткомом.

Создание временных партийных групп на крупных объектах вполне оправдало себя.

Наша партийная организация объединяет четыреста коммунистов.

Строительные и монтажные управления разбросаны. Многие коммунисты работают на десятках объектов, часто расположенных в разных концах области.

Такая разбросанность строек во многом усложняет партийную работу, требует поиска новых, приемлемых для наших условий форм и методов проведения текущих организационно-массовых мероприятий. Нелегко, к примеру, проводить партийные собрания. Партком уделяет постоянное внимание обобщению и совершенствованию практики проведения собраний в партийных организациях строительных управлений. В условиях постоянной разобщенности коммунистов, занятых на удаленных друг от друга объектах, партийное собрание приобретает исключительное значение. Ведь в течение месяца многие коммунисты цеховой парторганизации порой даже не встречаются. И очень важно, чтобы их встреча на собрании была содержательной, всесторонне осмысленной, тщательно подготовленной.

Было это года три назад. Мне позвонил секретарь партийного бюро одного из строительных управлений и пригласил побывать на партийном собрании. На нем предполагалось обсудить отчет начальника управления об итогах строительно-монтажных работ за первое полугодие. Я охотно принял это приглашение.

Начальник управления, человек дельный, высококвалифицированный специалист, доложил о том, что сделано за полугодие, назвал передовые участки, лучшие бригады. Затем рассказал о недостатках, назвал несколько фамилий прорабов и бригадиров с участков, где дела шли неудовлетворительно. В общем, это был обычный доклад, мало чем отличавшийся от иных выступлений хозяйственных руководителей.

Слушая начальника управления, я смотрел на участников собрания: как они реагируют на речь. Вначале сидели тихо. Но вскоре интерес был явно потерян. Некоторые товарищи потихоньку переговаривались между собой. Чувствовалось, что доклад руководителя многих оставил равнодушными.

Такое настроение аудитории сказалось и на ходе прений по докладу. Затем кто-то прочел проект решения, тут же принятый без изменений и дополнений. Проект кратко излагал положения доклада и изобиловал общими призывами, неконкретными пожеланиями и рекомендациями что-то «усилить», что-то «поднять на более высокий уровень».

Явно неудовлетворенными уходили коммунисты после собрания. Времени потратили немало, а пользы нет. А между тем в этом управлении много нерешенных вопросов, серьезных промахов в работе.

Почему же эти насущные, волнующие коммунистов вопросы остались как бы в стороне от собрания? Ответить на это нетрудно. Партбюро не позаботилось о том, чтобы тщательно подготовиться к собранию, силами актива проверить состояние хозяйства, проанализировать причины срывов, стиль руководства коллективом. Вот и получилось, что начальник информировал собрание, а коммунисты приняли эту информацию к сведению. Если учесть, что подобные «отчеты» практиковали на собрании по итогам каждого квартала, а иногда и месяца, нетрудно понять равнодушие людей.

А ведь территориальная разбросанность строительных и монтажных управлений требует повседневного и действенного партийного влияния на производство.

Все это заставило членов парткома обратить особое внимание на укрепление первичных партийных организаций, повышение их роли и ответственности. Мы видели свой долг в том, чтобы научить партийный актив глубокому проникновению в жизнь, коллективному обсуждению важных вопросов, дружному выполнению принятых решений.

Определив задачи, мы решительно взялись за дело. Бывая в первичных организациях, члены парткома помогают секретарям первичных организаций, членам партийных бюро готовить к собраниям производственные и другие вопросы с партийных позиций, привлекают к подготовке заседаний бюро и партийных собраний активистов. Добиваемся того, чтобы в обсуждении вопросов партийного руководства производством участвовало как можно больше людей. Этому же мы учим партийный актив и на семинарах.

Но, как говорит народная мудрость, лучше один раз показать, чем сто раз рассказать. Поэтому с особой серьезностью и глубиной мы стали готовить вопросы на заседания парткома. Мы понимали, что для секретарей партийных бюро и других активистов обсуждение вопросов на заседании парткома должно быть хорошей практической школой.

На Ферганском домостроительном комбинате были выявлены случаи выпуска бракованных изделий. Посоветовавшись, решили обсудить этот вопрос на заседании парткома. Готовить его поручили партийной комиссии по качеству строительно-монтажных работ, которую возглавляет начальник строительной лаборатории Д. А. Монастырский.

Комиссия всесторонне изучила положение дел на домостроительном комбинате. Выяснилось, что полуфабрикаты из цеха в цех передают бесконтрольно, слабо внедряют прогрессивные приемы труда. Плохо работал и отдел технического контроля комбината. Серьезные недостатки обнаружились в работе партийной организации.

Вместе с членами комиссии мы выработали проект постановления парткома. Он был конкретным, деловым. В нем предусматривались организационные меры, осуществление которых позволяло улучшить технологические процессы, а, следовательно, ликвидировать брак на комбинате. Точные и ясные задачи ставились перед партийным бюро, профсоюзной, комсомольской и другими общественными организациями предприятия.

На заседание парткома пригласили всех руководителей строительных и монтажных организаций, партийных вожаков, многих активистов. После докладов руководителей комбината и Д. А. Монастырского началось обсуждение. Члены парткома, располагая всесторонней информацией о положении дел, сумели показать как хозяйственным руководителям, так и партийной организации их промахи в налаживании производства и труда, в политической работе. Главное же — были намечены конкретные пути устранения этих промахов.

Через некоторое время партком вновь вернулся к этому вопросу и заслушал отчет секретаря партийного бюро домостроительного комбината о ходе выполнения постановления. И на этот раз группа активистов глубоко проверила, как домостроители борются за высокое качество изделий. Как показала проверка, брак значительно снизился. Но сделано было не все. Мы вновь предъявили высокие требования к руководителям комбината. Бюро экономического анализа, лаборатория по качеству помогли комбинату осуществить ряд важных мер. В борьбу за качество продукции включились народные контролеры. Все это помогло свести брак до минимума, повысить качество изделий, снизить их себестоимость.

Можно рассказать и о других формах вдумчивой, глубокой подготовки вопросов к обсуждению на заседании парткома. Главная цель — научить такому подходу первичные организации строительных и монтажных управлений, коллективы которых находятся на переднем крае борьбы за выполнение плана. И нам многого удалось достичь в этом.

Как правило, на заседания партийных бюро и партийные собрания выносятся злободневные производственные вопросы, от решения которых зависит успех выполнения планов. Это проблемы внедрения индустриальных методов строительства, организации производства и труда, снижения себестоимости и повышения качества строительно-монтажных работ, подготовки кадров. И что очень важно: мы избавились от формализма в постановке этих вопросов, стараемся обсуждать их с партийных позиций, добиваемся усиления партийного влияния в коллективах, развертывания соревнования, повышения требовательности и ответственности кадров, контроля за выполнением государственных планов и заданий.

И это дает свои плоды. Из месяца в месяц повышается боеспособность партийных организаций строительных управлений, усиливается партийное влияние, растут сплоченность и активность всего коллектива строителей нашего треста.

Республика от края и до края

В ДЕНЬ СВОЕГО ПЯТИДЕСЯТИЛЕТИЯ СООБЩАЕТ УЗБЕКСКОЕ ТЕЛЕГРАФНОЕ АГЕНТСТВО

● МЕЛИОРАТИВНЫЙ ЩИТ КАГАНА

Семь тысяч гектаров засоленных земель каганских хозяйств опреснили буровики пастбищно-мелиоративного строительного треста с помощью скважин вертикального дренажа. Завершено сооружение дренажного щита в совхозе «Каган». Здесь пробурено сорок скважин.

В нынешнем году мелиоративный щит надежно преградит путь засолению еще более двух тысяч гектаров земель.

● АТЛАС ПОЛЬСКОГО АСТРОНОМА ИЗДАН В ТАШКЕНТЕ

Уникальный атлас звездного неба выдающегося польского астронома Яна Гевелия (1611—1687) вышел в свет в издательстве «Фан» Академии наук Узбекской ССР. Впервые он был напечатан в Гданьске в 1690 году в виде приложения к книге Гевелия «Предвестник астрономии», в которой польский ученый одним из первых среди своих европейских коллег напечатал звездный каталог знаменитого самаркандского астронома пятнадцатого века Улугбека.

● ЗАВОД — ОПЫТНАЯ БАЗА ИНСТИТУТА

Опытный завод Центрального научно-исследовательского института хлопковой промышленности построен в поселке Бектемир Среднечирчикского района. Начались испытания технологического оборудования.

● НАРАЩИВАЮТ МОЩНОСТЬ ГАЗОПРОВОДА

«Бухарагазпромстрой» в урочище Кульсары начал сооружение новой насосной станции на газопроводе Средняя Азия—Центр. Пуск в эксплуатацию этого важного объекта позволит увеличить ежесуточную подачу топлива в Москву. С первых же дней высокие темпы взяли бригады Анатолия Сорокина, Михаила Перепелицы и Виктора Цитяева.

● КЛЯТВА БУДУЩИХ ВОИНОВ

В андижанском парке культуры и отдыха имени Навои состоялся многотысячный митинг, посвященный проводам молодежи в Советскую Армию.

С добрым напутствием к будущим воинам обратились первый секретарь обкома партии Б. Р. Рахимов, ветеран Великой Отечественной войны, Герой Советского Союза А. Юлдашев, секретарь обкома комсомола В. А. Пустовалов, родители призывников.

ДЕЛЕГАЦИЯ ТАШКЕНТСКОЙ ОБЛАСТИ В БОЛГАРИИ

СОФИЯ, 6 июня. (ТАСС). Вчера вечером в город Хасково прибыла партийно-экономическая делегация Ташкентской области, возглавляемая секретарем областного комитета Коммунистической партии Узбекистана А. С. Пономаревым.

Более шести лет трудящиеся Хасковского округа поддерживают дружеские связи с тружениками Ташкентской области. Как сообщает агентство БТА, во время пребывания в округе делегация посетит трудовые кооперативные земледельческие хозяйства, промышленные предприятия, встретится с партийными и хозяйственными руководителями.

СЧЕТ САМАРКАНДЦАМ

ЭКОНОМИЧЕСКИЙ ОБЗОР

Скоро Самарканд встретит свой 2500-летний юбилей. К этому большому празднику активно готовятся труженики промышленных предприятий древнего города. Коллективы мебельной, трикотажной, швейной имени 8 Марта, обувной, чаеразвесочной фабрик и шелкомотальной «Худжум», хлебо-и мясокомбинатов, консервного «Серп и Молот», авторемонтного, табачно-ферментационного, хлопкоочистительных и других заводов выполнили четырехмесячное задание по реализации продукции, добились значительного роста производительности труда.

На новые условия планирования и экономического стимулирования переведены 20 предприятий. И все справились с планом реализации в первом квартале и в апреле. Новая система хозяйствования помогла привлечь на службу дополнительные резервы производства, снизить затраты, повысить производительность труда и улучшить другие показатели работы предприятий. Ускорилось продвижение продукции к потребителям, возросла ответственность за качество и сроки отгрузки.

Однако отдельные предприятия области не выполнили плана четырех месяцев по реализации продукции, недодали значительного количества дефицитной продукции. К ним относятся шелкоткацкая фабрика, Самаркандский электромеханический завод, кирпичное заводоуправление № 17, макаронная фабрика.

Строгое выполнение предприятиями-поставщиками своих договорных обязательств — гарантия от потерь дохода. Нарушение этих обязательств—убытки. Шелкоткацкая фабрика потеряла в прошлом году 130 тысяч рублей — столько было выплачено штрафов за недопоставку продукции, за перевод изделий в пониженную сортность, за невозврат тары, за несвоевременную оплату счетов, за недостачу материалов, за простои. При правильном хозяйствовании этих потерь можно было бы не допустить.

С начала нынешнего года введен новый порядок повышения штрафных санкций за недопоставку продукции, которые компенсируют убытки потребителей. Шелкоткацкая фабрика в январе уплатила 10.118 рублей штрафа, в феврале—27.260, в марте—43.170 рублей за то, что недореализовала 8.692 метра полотна, 6.216 метров атласа, 78.700 метров плюша.

Что же помешало некоторым предприятиям выполнить четырехмесячный план реализации продукции? На шелкоткацкой фабрике, например, потеряно более 20 тысяч станко-часов из-за простоев ткацкого оборудования. В результате передана 71 тысяча метров суровой ткани. Как в прошлом году, так и в этом ритмичную работу производства нарушает постоянное изменение состава рабочих основных профессий. В 1967 году принято на работу 274 человека, а уволено 486. Почти пятая часть промышленного персонала допускает невыходы на работу. Недоиспользованы сотни тысяч рублей из фонда социально-культурных мероприятий, жилищного строительства и развития производства.

Рациональное применение фонда развития — это повышение эффективности производства, внедрение новой техники, прогрессивной технологии, замена старого оборудования более совершенным. Самаркандская чаеразвесочная фабрика за счет этого фонда приобрела чайные весы, автопогрузчик, оборудовала автоматическую телефонную станцию. Многие рабочие за счет фонда социально-культурных мероприятий приобрели путевки в санатории, дома отдыха и туристические походы.

С переходом на новую систему планирования и экономического стимулирования коллектив фабрики ежемесячно к основной зарплате получает дополнительную — из фонда материального поощрения. Рабочим и служащим выдана «тринадцатая» зарплата по итогам работы за 1966 и 1967 годы.

В кирпичном же заводоуправлении № 17 Главного управления стеновых и керамических материалов Министерства промышленности строительных материалов Узбекской ССР дела идут хуже. Здесь даже снижен уровень производства и реализации кирпича по сравнению с прошлым годом. Качество выпускаемой продукции не отвечает заданиям по маркам. Выпуск высококачественного кирпича марки «100» составляет только 40 процентов от общего количества. Кирпича пониженного сорта марки «М-50» изготовлено, например, в марте в четыре раза больше, чем планировалось.

Почему здесь не выполняют плана производства? Почему низок уровень качества продукции? Предприятие не укомплектовано рабочими. Многие производственники не выполняют заданий: из 276—78. Около пяти миллионов штук кирпича не произведено из-за того, что простои оборудования составили 18 процентов к отработанному времени. Не выполняются технико-экономические задания по съему продукции с одного кубического метра печного канала, по производительности прессов печей, а также по себестоимости. Трудоемкие процессы производства кирпича не механизированы, погрузка производится вручную из-за частых поломок оборудования и недостатка поддонов.

Самаркандская автобаза № 49 в прошлом году выполнила задание по завозу грунта из карьера для формовки кирпича только на 64 процента. Не лучше дела и в этом году. А ведь заводоуправление могло полностью обеспечить себя грунтом, если бы была сдана в эксплуатацию конвейерная линия подачи лесса непосредственно с Хаджигайджикского карьера на предприятие. Два года назад было начато строительство этой линии, а сейчас работы прекратились. Почему? Ведь на этот объект готова вся техническая документация, открыто финансирование. Строительство нужно форсировать, тогда отпадет необходимость везти грунт на самосвалах. Снизятся затраты.

Государственным комиссиям разрешено принимать в эксплуатацию только те объекты производственного назначения, где на установленном оборудовании начат выпуск продукции, предусмотренной проектом. Между тем руководители кирпичного заводоуправления в 1966 году подписали акт о приеме в эксплуатацию туннельной печи мощностью 25 миллионов штук кирпича в год без опробования и испытания. И вот результат: до настоящего времени не закончены работы по сушильному отделению, энерго-и теплоснабжению, котельному хозяйству, по наладке технологической линии. А строительно-монтажное управление № 3 треста № 150, добившись подписания приемо-сдаточного акта, затягивает окончание строительно-монтажных работ. Конечно, коллектив не смог дать запланированного объема продукции.

Покупатель не всегда доволен изделиями Самаркандской швейной фабрики имени 8 Марта. В прошлом году она получила 10 рекламаций: плащи промокают, имеют другие дефекты. С этим мириться нельзя. Новая система хозяйствования дает большие преимущества коллективам тех предприятий, где борются за высокую марку своих изделий, где успешно выполняют план реализации.

Каждый завод, каждая фабрика должны иметь оптимальные планы. Между тем отдельным предприятиям Самаркандской области задания по реализации продукции на первый квартал 1968 года явно занижены. Поэтому без особых трудностей справился с заданием, скажем, коллектив фруктово-консервного завода.

Итоги выполнения государственного народнохозяйственного плана четырех месяцев в Самаркандской области свидетельствуют о дальнейшем развитии экономики, о наличии больших резервов для увеличения производства и реализации, повышения качества продукции. Эти резервы надо использовать.

Е. ПОТАШНИКОВ.
Старший инженер сводного отдела народнохозяйственного плана Госплана Узбекской ССР.

В СОВЕТЕ МИНИСТРОВ РЕСПУБЛИКИ

В интересах населения

ПРАВИТЕЛЬСТВО республики одобрило предложение Госплана Узбекской ССР о дополнительном производстве и поставке в этом году товаров народного потребления для продажи населению.

В постановлении правительства отмечается неудовлетворительное выполнение планов производства и поставок товаров народного потребления для продажи населению министерствами легкой, местной и пищевой промышленности.

Правительство обязало министерства, ведомства, Совет Министров Каракалпакской АССР, облисполкомы, Ташкентский горисполком, руководителей предприятий выполнить задание по производству товаров народного потребления, улучшить их качество и поставить их торгующим организациям в ассортименте. Министерству торговли и Узбекбрляшу предложено ускорить продвижение товаров народного потребления из оптовых баз в розничную торговую сеть.

Для дома, для семьи

ИЗ ГОДА в год Министерство коммунального хозяйства Узбекистана, его предприятия и организации улучшают коммунальное обслуживание населения и народного хозяйства республики. В истекшем году задание по выпуску валовой продукции, снабжению природным и сжиженным газом и ряду других показателей перевыполнено.

Вместе с тем министерство, его предприятия и организации имеют серьезные недостатки в хозяйственно-финансовой деятельности. Многие предприятия и ремонтно-строительные организации недовыполнили план по прибылям, а некоторые принесли убыток. Капитальный ремонт жилых домов нередко проводился несвоевременно и недоброкачественно, что вызывало справедливые жалобы трудящихся.

Правительство республики обсудило итоги хозяйственно-финансовой деятельности министерства. Принято постановление, в котором определены меры дальнейшего улучшения работы министерства, его коммунальных предприятий и ремонтно-строительных организаций.

Министерству предложено за счет лучшего использования имеющихся и вводимых мощностей изыскать дополнительные возможности для увеличения предоставляемых населению услуг.

Бухара благоустраивается

БУХАРА — один из крупных промышленных, научных и культурных центров республики. Город славится своими неповторимыми историко-архитектурными памятниками древней культуры. Центральный Комитет Компартии Узбекистана и Совет Министров республики, придавая большое значение дальнейшему улучшению культуры и бытового обслуживания населения Бухары, а также изучению и сохранению уникальных памятников прошлого, приняли постановление, которым предусматривается реставрация архитектурных исторических памятников в 1968—1970 гг. Для реставрационных работ будут приглашены лучшие мастера и умельцы. Госстрою Узбекской ССР поручено пересмотреть генеральный план застройки Бухары с учетом создания современного города в ансамбле с историко-архитектурными памятниками древности.

В постановлении предусмотрены меры для улучшения торговли, здравоохранения, ускорения строительства здания педагогического института. В этом году организуется производство чеканных и увеличивается выпуск золотошвейных изделий, сувениров с видами Бухары для продажи туристам. Облисполкому предложено построить и ввести в эксплуатацию в 1969—1970 годах четыре кинотеатра, из них два зимних на 1.350 мест. Предусматриваются большие работы по благоустройству и развитию коммунального хозяйства города.

Математика в школе

ЦЕНТРАЛЬНЫЙ Комитет Компартии Узбекистана и Совет Министров Узбекской ССР приняли постановление «О состоянии и мерах улучшения преподавания математики в общеобразовательных школах республики». В постановлении предусмотрены меры дальнейшего повышения уровня математической подготовки учащихся общеобразовательных школ, улучшения руководства педагогическими коллективами школ и контроля за преподаванием математики.

Министерство просвещения Узбекской ССР обязано разработать и осуществить мероприятия по дальнейшему повышению эффективности уроков математики. Особое внимание должно быть обращено на преподавание математики в начальной школе.

В 1968—1970 годах все учителя математики пройдут переподготовку в институтах усовершенствования учителей. Во всех школах к началу 1969-70 учебного года будут созданы методические кабинеты (уголки) математики с учебно-наглядными пособиями и техническими средствами.

Учреждена медаль имени Аль-Хорезми. Ею будут награждаться преподаватели, добившиеся выдающихся результатов в математической подготовке учащихся.

Дипломы выставки

ДЛЯ поощрения участников Выставки достижений народного хозяйства Узбекской ССР Центральный Комитет Компартии Узбекистана и Совет Министров Узбекской ССР учредили дипломы. Они будут присуждаться ежегодно, начиная с 1968 года, за лучшие достижения во всех отраслях народного хозяйства, науки и культуры. Утверждено Положение о порядке награждения участников выставки.

Для предприятий и организаций промышленности, строительства, транспорта, связи, сельского хозяйства, торговли, общественного питания, коммунально-бытового обслуживания, научно-исследовательских институтов, проектно-конструкторских организаций, учреждений науки, культуры, образования, печати и здравоохранения за крупные достижения в работе и представленные на выставку экспонаты, рекомендации, которые прошли проверку в производственных условиях и приняты к внедрению в народное хозяйство, установлено: 50 дипломов первой степени, 75 дипломов второй степени и 100 дипломов третьей степени.

Для награждения руководителей, специалистов и передовиков указанных предприятий и учреждений учреждены: 75 дипломов первой степени, 100 дипломов второй степени, 125 дипломов третьей степени. Лицам, награжденным дипломом первой степени, одновременно вручается денежная премия в размере 100 рублей, дипломом второй степени—50 рублей.

Награды и премии коллективам и отдельным работникам будут вручаться дирекцией выставки на общих собраниях коллективов предприятий, организаций или в павильонах ВДНХ Узбекской ССР.

Грамоты—строителям

ГРУППА наиболее активных участников строительства и реконструкции Ташкента награждена Почетными грамотами ЦК Компартии Узбекистана, Президиума Верховного Совета и Совета Министров Узбекской ССР.

Среди награжденных Л. Т. Адамов — главный архитектор проектного института «Ташгипрогор», Л. П. Андреев — начальник участка строительно-монтажного управления № 6 Навоийского управления строительства, С. Артыков—прораб и Т. П. Гопкалова—маляр этого же управления, М. И. Грачева—металлист Мытищинского завода художественного литья, В. Иргашев — рабочий РСУ-2 треста «Гордорстройремонт» и другие. Всего Почетными грамотами награждены 52 человека.

Прием в вузы и техникумы

УТВЕРЖДЕН план приема студентов в высшие и учащихся в средние специальные учебные заведения республики на 1968-69 учебный год. В вузы будут приняты 32.855 человек, из них 17.400 — на дневное, 5.000 — на вечернее и 10.455 — на заочное обучение. 42.250 человек будут приняты в средние специальные учебные заведения.

Министерствам и ведомствам республики, имеющим учебные заведения, предложено определить задания по приему абитуриентов по специальностям и видам обучения.

На пастбища, расположенные в предгорьях Памиро-Алая, перегоняются многочисленные стада и табуны хозяйств Андижанской, Ферганской и Наманганской областей. Все лето животные будут выпасаться на альпийских лугах. На снимке: крупный рогатый скот колхоза «Коммунизм» Балыкчинского района на перегоне.

Фото В. ЛЕЙЗЕРОВИЧА. (УзТАГ).

УзТАГу—50 лет

Узбекскому телеграфному агентству — 50 лет. Полвека агентство, как и вся печать Узбекистана, помогает партийной организации республики решать главную задачу — воспитывать трудящихся родного края в духе верности социалистической Отчизне, идеям марксизма-ленинизма.

50 лет назад, в мае 1918 года, Совнарком Туркреспублики объявил о создании информационного бюро, которое впоследствии было преобразовано в бюро печати при ТуркЦИК, в Туркестанское отделение Российского телеграфного агентства, а затем в Узбекское телеграфное агентство.

Большое внимание информационной службе в Туркестане уделял один из соратников В. И. Ленина — Валериан Владимирович Куйбышев. Возглавляя Народный Комиссариат почт и телеграфов Российской Федерации, он непосредственно занимался созданием в стране телеграфных агентств. В начале мая 1918 года он направил председателю Совнаркома Туркреспублики тов. Колесову телеграмму о необходимости немедленного создания в Ташкенте информационного бюро. Затем, работая в Ташкенте в качестве заместителя Председателя Турккомиссии ВЦИК, Валериан Владимирович Куйбышев непосредственно занимался делами информационного бюро, помогал ему успешно выполнять возложенные на него обязанности.

Летом 1918 года в Туркестане выходило около 20 газет на русском, узбекском, таджикском, казахском, туркменском и других языках. Они оказывали огромную помощь партийным организациям в разъяснении политики Коммунистической партии, Советского правительства. Свой огромный вклад в решение этих задач вносили и работники информационных бюро — наши боевые предшественники. Это они передавали газетам материалы о первом съезде большевистских организаций Туркестанского края. Огромное мобилизующее значение сыграло переданное информационным бюро и опубликованное в печати воззвание «Ко всем трудящимся мусульманам России и Востока», подписанное В. И. Лениным.

Тысячами печатных листов измеряется пятидесятилетняя работа агентства. Это — летопись славных свершений народов Узбекистана, летопись героической борьбы за претворение в жизнь великих ленинских заветов. Агентству выпала честь сообщить о первых декретах Советской власти в Туркестане, о рождении Узбекской республики, о разгроме контрреволюционных банд, пытавшихся в угоду империалистическим захватчикам ликвидировать завоевания Великого Октября. Агентство выступало пламенным пропагандистом ленинских идей дружбы народов нашей страны.

Сейчас УзТАГ — крупный центр информационной службы, обеспечивающий иностранной, союзной и республиканской информацией все редакции газет, радио и телевидение республики. Если в первые годы вестники телеграфного агентства издавались на нескольких странничках машинописного текста, то сейчас ежедневно редакциям передается до 7—8 газетных листов разнообразной информации.

В УзТАГе сконцентрирован перевод на узбекский язык всех официальных документов и информаций ТАСС. Организован обмен переводами с братскими союзными республиками — Таджикистаном и Киргизией.

Ежегодно УзТАГ передает до ста тысяч фотоснимков, характеризующих сегодняшний Узбекистан. Фото УзТАГа широко используется центральными и местными газетами, а также организаторами выставок за рубежом.

Главное, к чему стремятся журналисты УзТАГа, — это показать торжество великих идей ленинской национальной политики Коммунистической партии. Вне поля зрения его корреспондентов не остается ни одно знаменательное событие, где бы оно ни произошло.

В УзТАГе создан мощный приемо-передающий узел телеграфной связи. Мы имеем прямую связь с Москвой, а также со всеми редакциями республиканских и областных газет. Действуют две линии фотосвязи: Москва — Ташкент и Ташкент—Нукус.

УзТАГ является полпредом ТАСС в Узбекистане. Через ТАСС агентство информирует о достижениях нашей республики все центральные, республиканские, областные и районные газеты страны, редакцию «Последних известий» Всесоюзного радио и телевидения. Через специальную редакцию ТАСС для заграницы агентство посылает материалы для прессы 56 стран мира.

Примечательная особенность советской печати наших дней состоит в том, что в центре ее внимания почетное место занял человек с его интересами, заботами и думами. Глубже стали разрабатываться темы дружбы народов, интернационализма советских людей, воспитания новых, коммунистических навыков в характере и поступках человека. Внимание журналистов, в том числе службы информации, все больше обращается к людям, которые сознательно и творчески борются за подъем производства, за обилие материальных и духовных благ.

Внимание корреспондентов-информаторов агентства мы направляем на то, чтобы на отдельных примерах выпукло, журналистскими средствами показать сущность общего процесса. Люди, читая о новом и интересном, учатся лучше понимать нашу действительность.

В. АЛЫШЕВ.
Заместитель директора Узбекского телеграфного агентства.

Спорт

«ВЕЗУВИЙ» ТАК И НЕ ВЗОРВАЛСЯ

ДОЖДЬ, который пошел в Неаполе за несколько часов до начала первого полуфинального матча чемпионата Европы по футболу между сборными командами Италии и СССР, не охладил, вероятно, и тысячной доли страстей, которые бушевали в этот день по всей стране. «Сейсмические станции» Европы в последние дни регулярно регистрировали все усиливающиеся толчки приближающегося футбольного «извержения» в районе вулкана Везувия, а еще точнее, на стадионе «Сан-Паоло».

Вопросы, вопросы, вопросы... Их задавали друг другу полицейские и домохозяйки, депутаты парламента и министры, трамвайщики и таксисты. И если собрать воедино диалог, который шел в последнюю неделю на улицах, в метро, домах и на страницах газет, то получится гигантская книга о популярной игре.

Итальянские «тиффози» взвешивали на весах прогнозов все «за» и «против» «Скуадры адзурра».

28-й послевоенный тренер итальянской сборной Ф. Валькареджи заявил накануне матча, что его команда еще никогда не была такой сильной, как сейчас. Действительно в эти дни за наставником «голубых» буквально по пятам ходили двадцать два отличных футболиста, умоляя включить их в состав на матч в среду. Вспоминали, что с 1961 года сборная Италии не терпела поражений в играх у себя на родине. Что ж, стены неаполитанского стадиона «Сан-Паоло» и десятки тысяч самых темпераментных болельщиков Италии тоже что-то значили. А первого июня оптимизм увеличился еще более после того, как в матче в Остраве игроки советской сборной Хурцилава, Аничкин и Численко получили серьезные травмы. Выйдут ли они на поле? — задавали вопросы журналисты. 4 июня профессор неаполитанской ортопедической больницы Фонзоли и его коллеги не разрешили играть нашим ребятам. Теперь уже многие утверждали, что должны непременно победить итальянцы. Среди тех, кто говорил это, был и тренер чемпионов мира англичанин Альф Рамсей. Как видите, в графе «за» у «Скуадры адзурры» было немало обнадеживающих аргументов. Но и этого местным болельщикам показалось мало. Они скупили в магазинах Неаполя все трещотки, барабаны, свистки, готовые самым активным образом участвовать в футбольном «извержении», чтобы помочь своим любимцам, наконец-то, добиться успеха после стольких лет неудач в официальных международных турнирах.

Что же все-таки было «против» сборной Италии? Журналисты провели анкету среди тренеров итальянских клубов, и те почти единодушно ответили, что родные стены Неаполя и темпераментные болельщики еще не все. Национальная команда Италии, по их мнению, против сборной СССР имела меньше шансов на успех, чем, скажем, против сборной Венгрии, так как стиль игры сборной СССР во многом похож на почерк сборной Италии. К тому же у обоих соперников очень крепкая оборона. Итальянское телеграфное агентство АНСА писало: «...русские не только хорошие футболисты, но и отменные атлеты. У них есть силы и энергия для того, чтобы выиграть встречу. Их поражение в Остраве не должно давать нам повода для иллюзий, несмотря на то, что сейчас в воротах не будет выдающегося Яшина...». Тренер сборной СССР Михаил Якушин перед матчем был немногословен: «Мы приехали в Италию, — заявил он, — не за тем, чтобы проигрывать».

И советская сборная не проиграла. Труднейший поединок, длившийся два часа, закончился вничью — 0:0. На первых секундах матча итальянцы бросились в атаку, но наши защитники отразили натиск. Вперед идут советские футболисты. Два очень опасных прохода совершает по левому краю Еврюжихин, один из них мог закончиться голом в ворота Дзоффа. У итальянцев очень опасен молодой левый крайний Прати — новая звезда итальянского футбола. На 18-й минуте он демонстрирует, на что способен. Обыграв защитников, без подготовки сильно бьет. Мяч проходит чуть выше ворот Пшеничникова. Идет равная борьба. Попеременно атакуют итальянские и советские футболисты. Первый тайм не принес успеха соперникам. Примерно в такой же трудной борьбе проходят и вторые 45 минут. Но последние десять — пятнадцать минут основного времени на поле доминируют наши футболисты. Ищут кратчайшие пути взятия ворот Бышовец, Банишевский, Еврюжихин. Несколько раз очень опасно бьет Линев. На табло по-прежнему ноли. Заканчивается и второй тайм. Назначается дополнительное время: два тайма по пятнадцати минут. Команды устали. Но в эти минуты наша сборная выглядит немного свежее. Нападающие сборной СССР перенгрывают своих опекунов. Каким-то чудом Дзоффи парирует два сильнейших удара Линева. Верную возможность открыть счет имели наши форварды на последних минутах. Еврюжихин дал отличный пас Бышовцу, тот не успел к мячу и схватился за голову. Упущена стопроцентная возможность забить победный гол. А за две минуты до конца встречи открыть счет могли и итальянцы. Энергичный Прати не стал бить и отпинул мяч набегавшему Доменгини, сильнейший удар которого отразила штанга. Наша сборная идет в последнюю атаку, но звучит финальный свисток. Матч окончен.

Судьбу победителя определил жребий. Спортивное счастье улыбнулось команде Италии, которая и вышла в финал. Советская команда отлично провела матч и в целом в равном поединке была немного сильнее своего соперника, особенно в заключительной стадии игры. Обидно, конечно, что жребий был жестоко к нашей сборной, которая имеет полное моральное право быть в финале.

«Везувий» так и не взорвался» в Неаполе. Зато сенсационно завершилась вторая полуфинальная встреча между командами Англии и Югославии. Чемпионы мира потерпели поражение от молодой югославской сборной, которая вдохновенно провела матч с грозным соперником и победила — 1:0.

В. МИХАЙЛОВ.

ОДИННАДЦАТЬ ЧЕМПИОНОВ

ТРЕХДНЕВНЫЕ жаркие бои на ринге по программе Четвертой спартакиады городов Узбекистана закончились в Андижане. В командном зачете лучшей была первая команда Ташкента. Второе место — за самаркандскими боксерами, третье — заняли андижанцы.

В ходе соревнований выявлены одиннадцать чемпионов спартакиады, которые также стали чемпионами республики. Девять чемпионов дала боксерская дружина Ташкента. Лишь в двух весовых категориях — наилегчайшей и полусредней — на высшую ступень поднялись андижанец Ю. Эмиров и представитель Самарканда М. Гавриелов.

Заявление Политбюро ФКП

ПАРИЖ, 6 июня. (ТАСС). Политбюро Французской коммунистической партии опубликовало следующее заявление:

«После резкого выступления генерала де Голля против Французской коммунистической партии Помпиду возобновляет клеветническое обвинение в том, что Коммунистическая партия якобы является партией беспорядка и тоталитаризма.

Эти нападки имеют целью скрыть тот факт, что 10-летие деголлевской власти привело к постоянному и все более невыносимому ухудшению условий жизни и работы для огромного большинства французов.

Сосредоточив свои удары против Коммунистической партии, де Голль и Помпиду тем самым определяют ее как своего главного противника и наилучшего защитника интересов рабочего класса и народа. Они невольно показывают, что коммунисты — последовательные борцы за требования трудящихся, за свободы, за мир и национальную независимость, за демократическую замену деголлевской власти.

В действительности трудящиеся вместе с ВКТ и при поддержке Коммунистической партии ведут борьбу за удовлетворение своих требований в условиях сплочения своих сил порядка, срывая всякие провокации.

Первая задача состоит в том, чтобы удовлетворить требования трудящихся, ведущих борьбу.

Подстрекателем к беспорядкам является само правительство, которое недопустимым образом затягивало переговоры и которое сегодня поощряет самых жадных предпринимателей продолжать конфликт путем отказа удовлетворить законные требования трудящихся во многих промышленных секторах.

Правительство угрожает прибегнуть ко всем средствам, в том числе «к иным путям, чем выборы». Оно призывает к «организации гражданского действия», то есть к организации мятежных групп. А это означает усугубление личной авторитарной власти.

Перед страной стоит вопрос не о деголлизме или коммунизме, а о диктатуре или демократии.

Коммунистическая партия, сильная доверием, оказываемым ей миллионами французов и француженок в результате той правильной и справедливой борьбы, которую она ведет бок о бок с ними, хладнокровно отразит все эти атаки, проявляя бдительность и решимость.

Она будет продолжать борьбу за удовлетворение требований трудящихся, студентов и преподавателей, всех слоев трудящихся города и деревни за народное правительство демократического союза с участием коммунистов.

Для достижения этой цели необходим союз всех левых сил, всех рабочих и демократических сил.

Коммунистическая партия призывает трудящихся развивать единство, осуществленное уже во многих комитетах борьбы за народное правительство демократического союза, превращая его в мощное движение в защиту свободы.

Она призывает их воспользоваться предстоящими парламентскими выборами, чтобы нанести поражение деголлевской партии и другим реакционерам, чтобы одобрить программу Коммунистической партии и обеспечить победу ее кандидатам.

Она призывает их обеспечить успех демократии против поборников беспорядка и диктатуры».

Заседание Национального совета безопасности США

ВАШИНГТОН, 6 июня. (ТАСС). Президент Джонсон провел вчера в Белом доме заседание Национального совета безопасности.

Секретарь Белого дома по вопросам печати Кристиан отказался сообщить журналистам, какие проблемы были обсуждены на этом заседании. Он подчеркнул, однако, что вопрос о покушении на сенатора Р. Кеннеди не обсуждался.

Планета на орбите

Бои в Южном Вьетнаме

ПАРИЖ, 6 июня. (ТАСС). В предместье Сайгона — Шолоне шестой день идут упорные бои между отрядами сил Освобождения Южного Вьетнама и подразделениями войск специального назначения марионеточной армии. Американское командование, как сообщают иностранные агентства, применяет слезоточивый газ. Действия подразделений «коммандос» сайгонской армии поддерживают танки, артиллерия, вертолеты.

В северном предместье Сайгона — Зядине вчера произошли столкновения между отрядами патриотических сил и подразделениями морских пехотинцев и парашютистов марионеточной армии. Артиллерия НВСО обстреляла из минометов район доков и резиденцию «президента» Южного Вьетнама. Огневые налеты были совершены также на пять других пунктов, где расквартированы американские войска и войска их приспешников, и на военные объекты вокруг Сайгона, в дельте Меконга и на Центральном плато.

Шесть часов длился ожесточенный бой между отрядами сил Освобождения и бронетанковыми подразделениями 1-й американской аэромобильной дивизии близ Хюэ. На Центральном плато американская часть, сопровождавшая крупную автотранспортную колонну на военную базу в Дакто, вынуждена была дважды вступать в бой. В результате этих столкновений, как сообщает корреспондент агентства Франс Пресс из Сайгона, несколько военных машин было уничтожено. Американские интервенты понесли потери в живой силе.

ТЕЛЕТАЙПНЫЕ СТРОКИ

▲ Постпредство Иордании при ООН обратилось к председателю Совета Безопасности с просьбой срочно созвать заседание Совета Безопасности «для рассмотрения опасной ситуации, возникшей в связи с израильской агрессией против Иордании».

▲ Правительство США вызвало своего посла в Токио Алексиса Джонсона для консультаций в связи с усиливающимися в Японии антиамериканскими настроениями.

▲ Закончившаяся сессия Всеиндийского комитета ИНК в принятой политической резолюции поручила рабочему комитету конгресса разработать и принять необходимые меры «по пресечению антиобщественных тенденций, по укреплению демократии и социализма в Индии и стимулированию роста национальной экономики».

▲ Пакистан вновь подтвердил, что поддерживает право арабских народов на территории, оккупированные Израилем.

НА ОФИЦИАЛЬНОЙ БЕСЕДЕ В ПАРИЖЕ

ПАРИЖ, 6 июня. (ТАСС). «Самым разумным для Соединенных Штатов было бы положить конец их агрессивной и военной политике во Вьетнаме, — заявил глава делегации ДРВ на официальных беседах Суан Тхюи по поводу позиции американской стороны, — и, что касается ближайшего периода, удовлетворить требование правительства Демократической Республики Вьетнам, американского и мирового общественного мнения, немедленно и безоговорочно прекратив бомбардировки и другие военные акты против ДРВ с тем, чтобы в кратчайший срок могли начаться беседы по другим вопросам, интересующим обе стороны».

Суан Тхюи выразил сожаление в связи с заявлениями, сделанными в последние дни президентом США Л. Джонсоном, которые показывают, что американская сторона продолжает настаивать на «так называемой взаимности» в деле восстановления мира во Вьетнаме. Эту «взаимность», подчеркнул он, американцы продолжают выдвигать «в качестве условия», что препятствует успеху парижских бесед. Прибытие делегации ДРВ в Париж на официальные беседы, заявил Суан Тхюи, было расценено во всем мире как «яркое свидетельство нашей доброй воли».

Суан Тхюи подробно остановился на фактах, свидетельствующих о продолжении агрессивных актов во Вьетнаме со стороны американской военщины. В этих условиях, сказал он, вьетнамский народ «должен бороться против агрессора и наносить ему все более сокрушительные удары».

Посол по особым поручениям президента США Джонсона А. Гарриман не добавил в своем выступлении ничего нового, что могло бы продвинуть переговоры. Выступая по вопросу о прекращении Соединенными Штатами бомбардировок и других актов войны против ДРВ, он вновь требовал, чтобы вьетнамская сторона дала «гарантии и обязательства взаимности».

Американский представитель пытался переложить ответственность за начало конфликта на Демократическую Республику Вьетнам и отрицал, что США являются агрессором.

Во время состоявшейся между Суаном Тхюи и Гарриманом устной беседы вьетнамский представитель спросил: почему США продолжают бомбардировки и другие акты войны против ДРВ, зная, что, как только все эти акты прекратятся, переговоры по всем проблемам смогут начаться в самое ближайшее время? Гарриман не дал прямого ответа на поставленный вопрос, ограничившись ссылками на выступления Джонсона.

ПОЛОЖЕНИЕ В ЮГОСЛАВИИ

БЕЛГРАД, 6 июня. (ТАСС). Как сообщает ТАНЮГ, Исполком ЦК СКЮ рассмотрел последние события в стране и принял постановление о необходимости «неотложного решения наиболее острых проблем трудоустройства, особенно молодых специалистов, улучшения материального и общественного положения студентов».

В то же время Исполком подчеркнул, что те отдельные лица и группы, которые не желают демократического обсуждения и демократических форм договоренности в рамках существующих демократических институтов, в действительности выступают как носители антидемократических тенденций, и поэтому Союз коммунистов со всей своей ответственностью должен оказывать им самый решительный отпор.

К ПОКУШЕНИЮ НА РОБЕРТА КЕННЕДИ

КАК УЖЕ сообщалось, 5 июня в Лос-Анджелесе в гостинице «Амбассадор» было совершено покушение на сенатора Роберта Кеннеди, брата Джона Кеннеди, убитого 22 ноября 1963 года в Далласе (штат Техас).

Покушение на Р. Кеннеди произошло в тот момент, когда сенатор закончил свое выступление на пресс-конференции в штаб-квартире, разместившейся в гостинице, после объявления результатов первичных выборов в штате Калифорния. На этих выборах он одержал победу среди претендентов демократической партии в кандидаты на пост президента США.

В Роберта Кеннеди было произведено несколько выстрелов с близкого расстояния. Он получил ранение в голову, в плечо и ногу и доставлен в центральную больницу города. Во время покушения на Р. Кеннеди получили ранения два журналиста и профсоюзный чиновник.

Р. Кеннеди перенес почти четырехчасовую операцию и находится под усиленным наблюдением врачей. По заявлению заместителя мэра Лос-Анджелеса, пуля, попавшая в голову сенатора, не повредила мозг. Врачи не теряют надежды на то, что Кеннеди останется в живых.

5 июня стало известно имя человека, совершившего покушение на сенатора Р. Кеннеди. Это — Сирхан Сирхан, ему 23 года, в прошлом он жил в Иерусалиме. Сообщивший об этом мэр Лос-Анджелеса Норти отказался назвать его национальность. Он заявил также, что в кармане преступника были найдены 4 ассигнации по 100 долларов каждая. Высказываются предположения, что он намеревался «при благоприятных обстоятельствах» выехать из США. Полагают, что в попытке совершить убийство Р. Кеннеди принимало участие еще несколько человек.

Имя преступника было установлено полицией города по регистрационному номеру пистолета, владельцем которого оказался Абель Сирхан — брат преступника, проживающий в Пасадене (штат Калифорния).

Министр юстиции Р. Кларк отдал ФБР распоряжение немедленно провести расследования обстоятельств совершенного покушения. Президент США Л. Джонсон объявил, что все кандидаты в президенты будут отныне охраняться агентами специальной службы.

(По сообщениям ТАСС за 5 июня).

СОРЕВНУЮТСЯ ТКАЧИ

Около семисот человек участвовали в спартакиаде общежитий текстильного комбината. В ее программе были плавание, стрельба, легкая атлетика, баскетбол, волейбол, настольный теннис. Свыше ста человек выполнили разрядные нормативы. Подведение итогов прошло на стадионе «Текстильщик». После вручения наград победителям состоялись показательные выступления лучших спортсменов комбината.

Р. АХМЕТОВ.

МУЖЕСТВО И РАВНОДУШИЕ

ГРАЖДАНИНОМ БЫТЬ ОБЯЗАН

Наступила темнота, и бандит, как хищник на охоту, вышел на улицы города. Он многолик, преступник, его, к сожалению, нельзя описать, чтобы люди могли безошибочно узнавать его по внешним приметам. При свете дня, в общении с окружающими он может притвориться добрым, великодушным, отзывчивым, любезным — и внутренними качествами он старается не отличаться от других. Только темнота, ночь проявляют его истинный облик — уродливый и примитивный.

Девушка возвращалась из гостей по улице Высоковольтной. Неожиданно сзади к ней подошел парень и пригрозил:

— Не вздумай кричать, а то изуродую.

В его руке сверкнуло лезвие ножа.

Но девушка все-таки закричала. Парень изо всех сил ударил ее по лицу и полоснул ножом по руке. Только после этого он бросился бежать. Но дома вокруг словно ожили. Люди кричали, улюлюкали с балконов, а из дома № 19 в одних трусах и майке выскочил высокий светловолосый человек и стал преследовать бандита.

Старший преподаватель кафедры немецкого языка Ташкентского института иностранных языков Веннамин Александрович Федоров решил во что бы то ни стало догнать выродка, чтобы можно было воздать ему по заслугам. За поворотом дома он столкнулся с семьей Глуховых, направлявшейся, домой. Глава семейства, Владимир Михайлович, преподаватель школы № 57, не раздумывая, присоединился к Федорову. Бандит бежал к трамвайной линии.

Федоров стал настигать бандита. Он уже почти схватил его, как тот повернулся и полоснул безоружного человека ножом по обеим рукам. Тут появился Глухов и увидел своего соседа с высоко поднятыми окровавленными руками. Владимир Михайлович кинулся вперед за преступником, но споткнулся, упал, и бандит ушел.

Тут же вызвали милицию. Поиски с собакой ни к чему не привели. Федорова же с перерезанными сухожилиями обеих рук отвез на своей машине в 15 городскую больницу сосед.

Об этом написала в редакцию старший редактор издательства «Фан» Е. Н. Вассерман. Вот как она комментирует этот случай:

«Некоторые (особенно досадно, что это оказывается молодежь), отдавая должное тов. Федорову, называют его поступок ненужным донкихотством и не считают такие действия долгом каждого честного человека.

...Видимо, нужно включить в борьбу с хулиганами большой контингент лиц, подлять молодежь и уничтожить, наконец, бытующее среди населения убеждение в безнаказанности хулиганов».

С мнением тех, о ком пишет автор, нельзя согласиться. Нет, Федоров не Дон-Кихот, но герой. Не каждый на его месте поступил бы точно так же.

В первом хирургическом отделении 15 больницы, где он лежал, о его поступке знали весь медицинский персонал, многие больные. К нему относились с особой заботой, и врачи приложили все усилия, чтобы руки этого человека действовали так же, как до ранения.

В Институте иностранных языков поступку Федорова не удивились. Его знают здесь как человека хорошего.

Но достаточно ли быть просто хорошим человеком, чтобы без оглядки вступиться за другого с риском для собственной жизни или здоровья? Как объясняет свой поступок сам Федоров?

— К сожалению, бандиты еще слишком часто уходят от правосудия. Безнаказанность снова и снова толкает их на преступления. У нас существуют хорошие указы насчет хулиганов, но всегда ли преступников удается поймать? Я решил непременно догнать бандита, чтобы ему эта гнусная попытка поиздеваться над человеком не сошла с рук. Этого подонка не поймали, и, возможно, он вновь что-нибудь замышляет. Это самое страшное. Самое страшное — в безнаказанности.

Это позиция не просто хорошего человека. Это позиция гражданина, готового рисковать в интересах общества, других людей.

— Вы серьезно пострадали. Была даже опасность, что не сможете как следует владеть руками. Сожалеете ли вы, что погнались за бандитом? Если бы случай повторился, поступили бы вы так же?

— Наверное, да. Только в следующий раз я был бы осторожнее, учел, что бандит вооружен.

Вот еще одна ситуация. Сотрудник Научно-исследовательского института лесного хозяйства Вадим Кириящкий около часа ночи возвращался домой. Возле тротуара он увидел мотоцикл, на котором сидел мужчина лет тридцати, а в сторонке двое совсем молодых парней — лет по 17—18 — снимали с третьего, такого же, как они сами, юноши, «болонью». Вадим, не колеблясь, бросился ему на помощь. Парнишка, воспользовавшись суматохой, тут же исчез, а грабители с бритвами в руках кинулись на Кириящкого. Кровь залила лицо Вадима, и он в растерянности продолжал повторять номер мотоцикла, на котором умчались бандиты.

С глубокими шрамами на голове Кириящкого доставили в больницу. Оттуда сообщили о происшедшем в милицию.

И в этом случае преступников не нашли.

Насколько добросовестно работники милиции стараются выполнять свой служебный долг, это, вероятно, тема отдельного разговора. В данном случае нас интересует гражданская позиция каждого человека, невольно явившегося свидетелем преступления: он может остаться сторонним наблюдателем или же, наоборот, проявит себя активно. В обоих описанных случаях многое зависело от поведения буквально каждого человека, которого можно считать свидетелем или участником разыгравшихся событий.

Жаль, что нет возможности узнать, кто же был тот паренек, которого так самоотверженно защитил Кириящкий и который так предательски бросил своего защитника на расправу троим бандитам. Жаль, потому что представляет общественный интерес, чем живет этот молодой человек, каковы его взгляды, жизненные принципы, внутренний мир, есть ли у него друзья и что они могут ждать от своего товарища, каков его идеал человека и есть ли он у него вообще.

Равнодушие и предательство страшны в таких случаях не только потому, что это жестоко по отношению к пострадавшему. Они страшны еще и потому, что могут вызвать сомнение у тех, кто стремится помочь: а нужно ли мне вмешиваться, если другим наплевать?

Кажется, это самое естественное — «долг каждого честного человека», как пишет Е. Н. Вассерман, — прийти на помощь человеку, попавшему в беду. И тем не менее факт остается фактом: среди части молодежи действительно процветает безразличное отношение к окружающим.

В одном из клубов произошел довольно заурядный случай: парень на глазах у всех оскорбил девушку. Вокруг было много молодых здоровых ребят, но ни один из них не вступился за девушку. Не потому, что смелости не хватило, а потому, что каждый из них считал: мое дело сторона.

А между тем ничто так не отрезвляет хулигана как публичное осуждение, как угроза быть наказанным. Ведь по сути своей почти каждый из них труслив, потому что зыбка основа его убеждений. Хулиган где-то в глубине души всегда чувствует за собой вину перед окружающими, перед тем человеком, над которым он издевается. Чтобы привести его в чувство, не обязательно обладать большой физической силой. Просто нужно быть настоящим человеком.

Слишком часто мы рассчитываем на милицию, на дружинников, на какое-нибудь должностное лицо, облеченное «полномочиями», забывая о том, что и от нас, граждан, немало зависит.

Зачастую не страх, а безразличие, равнодушие, расчет на других являются основой позиции «невмешательства».

Преподаватель Ташкентского института иностранных языков В. А. Федоров и преподаватель школы № 57 В. М. Глухов своим поступком преподали многочисленным своим ученикам, может быть, самый важный урок — как быть настоящим человеком, гражданином.

Л. МИХАЙЛОВА.

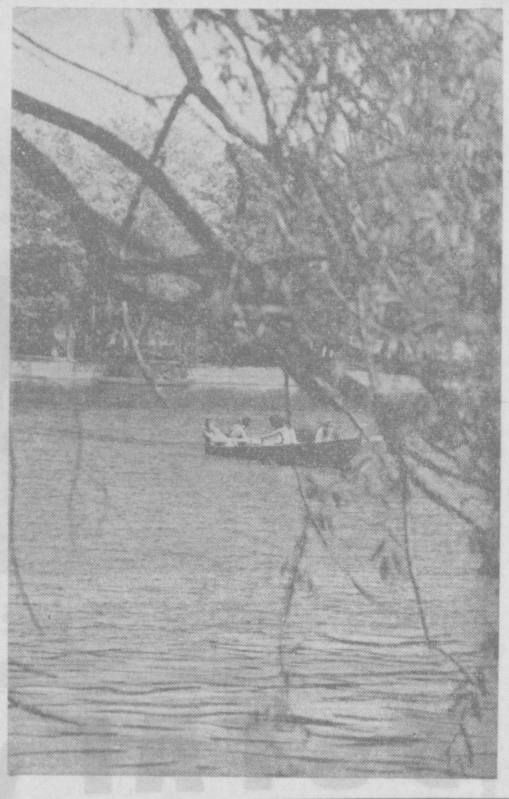

Парк «Победа» — излюбленное место отдыха ташкентцев. К их услугам водная гладь озера, тенистые аллеи, различные аттракционы.

Фото И. ДУШКИНА и М. БАРЖАНОВА. (УзТАГ).

ЧЕЛОВЕК И ПРИРОДА

НЕОБЫЧНЫЕ СИНОПТИКИ

Давным-давно животный и растительный мир нашей планеты помогали наблюдательному человеку заранее и довольно точно определять, какая будет погода. В процессе эволюции, продолжительность которой измеряется сотнями миллионов лет, у животных и растений выработались разнообразные по своему назначению, миниатюрные по размерам, чувствительные и надежные в действии «аппараты» и «приборы». Они-то и улавливают изменения климата, погоды и условий жизни.

И будь при гидрометеорологической службе энтомолог, прогноз погоды составлялся бы куда точнее. В ясную погоду рыба голец спокойно лежит на дне аквариума. Но вот она начинает метаться из стороны в сторону. Если вы взглянете в это время на небо, то увидите, что оно заслоняется тучами — вскоре будет дождь.

И еще наблюдения. У рыб перед ненастьем больше обычного надувается пузырь. Муравьи перед грозой прячутся в гнезда, а мухи и комары перед непогодой становятся назойливее. Предчувствуя резную смену хорошей погоды на дождливую, бурундуки издают булькающие звуки. Если поздно вечером сильно трещат зеленые кузнечики, завтра будет хороший день.

Чувствительны к перемене погоды и ласточки. Если они дальше обычного улетают от гнезда и носятся над самой землей, можно ожидать ливневого дождя. Объясняется это тем, что насекомые, за которыми они охотятся, страдая от увлажненного воздуха высоко над землей, спускаются вниз.

А растения? Желтые цветы акации раскрываются перед дождем, в центре каждого из них появляются росинки сока.

С помощью насекомых и животных можно предугадать и более длительный прогноз погоды. Чем выше к осени муравьиные кучки, тем суровее будет зима. Лесные полевки, «предчувствуя» осенью глубокоснежную зиму, роют норы недалеко от поверхности земли, а перед малоснежной — гораздо глубже.

Ученым уже удалось позаимствовать многие патентованные природой «изобретения». Например, москвичи Л. Воробьев, Г. Новинский и Б. Иванов сконструировали «сигнализатор штормов», используя принцип работы уха медузы. «Голос моря» улавливается их прибором за 15 часов до приближения шторма, предупреждая корабли об опасности.

Природа до сих пор таит в себе много загадок. И очень важно расшифровать их, заставить работать на человека.

С. ПОЛИЩУК.
Кандидат биологических наук.

ЖЕНЩИНА И ДУХИ

Духи вносят что-то нежное, что-то утонченное в жизнь каждой женщины, но нужно знать, когда и как применять их. Если употреблять их каждый день, они теряют свое значение.

Современная женщина, которая дорожит своей внешностью, должна соблюдать некоторые основные правила. По мере возможности духи употребляйте только вечером, в остальное время дня достаточно и туалетной воды. Не следует также забывать, что лучше надушиться совсем слабо, чем сильно. Нехорошо, когда, войдя в комнату, женщина наполняет ее запахом своих духов. В лучшем случае это нетактично. Даже самые нежные духи могут привести к неприятным последствиям: у некоторых женщин, очень чувствительных к отдельным запахам, на коже появляется сыпь. Поэтому, прежде чем пользоваться духами, испробуйте их, нанеся несколько капелек на тыльную сторону руки.

Журнал «Болгария» № 3.

ЮМОРЕСКА

МЕЛКИЙ РЕМОНТ

У меня в ванной отказал кран. Я пошел в ЖЭК и сделал заявку.

На следующий день пришел мастер. Поглядев на капающую из крана воду, он почесал подбородок и раскрыл чемоданчик. Из чемодана был извлечен разводной ключ внушительных размеров.

Примерившись, мастер захватил ключом гайку и попытался сдвинуть ее с места. Гайка не поддавалась. Мастер почесал подбородок, переложил ключ на другую сторону и уперся ногой в стену. Раз! Еще раз! Ключ соскочил и ударил в фарфоровый колпачок. Посыпались осколки. Еще разик! Ключ с размаху ударил по трубке смесителя. Трубка изогнулась. И еще разик! Прикинув на глаз траекторию соскока, я тупо подумал: сейчас даст по умывальнику. Так оно и было. От удара вдоль умывальника поползла затейливо изогнутая трещина. Зато гайка повернулась.

Мастер почесал подбородок и сказал: «Клапан кончился. Менять будем». Я молчал, смутно понимая, что главное уже позади. Смена клапана, как известно, дело пустяковое.

Когда мастер укладывал инструмент в чемоданчик, я спросил: «А это?». И показал на осколки фарфора, на трубку, на трещину. «Это?». Представитель сантехников прищурился: «Этого в заявке нет. Сделай заявку — починим». И спокойно добавил: «Нам недолго».

И. ГУРВИЧ.

ЗДОРОВЬЕ И ДОЛГОЛЕТИЕ

ВАША ОБУВЬ ПОСЛЕ ПЯТИДЕСЯТИ

Вам пятьдесят. Конечно, еще далеко до старости. Вы еще полны сил, энергии, бодрости. Но уже больше, чем в молодости, задумываетесь о сохранении здоровья.

Чаще всего человек принимает меры, чтобы предотвратить болезни внутренних органов. И редко кто задумывается над тем, что немаловажную роль для поддержания сил играют ноги. Еще конкретнее — обувь.

Слишком узкая обувь приводит к изменению формы стопы, ограничивает подвижность суставов, нарушает кровообращение. Слишком тяжелая обувь затрудняет передвижение, увеличивает расход энергии, быстро утомляет. Особенно вредна для пожилого возраста обувь на высоких и тонких каблуках, так как при этом увеличивается напряжение не только на мышцы ног, но и на весь корпус.

Исходя из всего этого, нужно очень тщательно подходить к выбору обуви, особенно повседневной. Какие же требования надо предъявлять?

Прежде всего обувь должна обладать теплоизолирующими свойствами в соответствии с условиями погоды. В зимнее время необходимо, чтобы она надежно защищала ноги от холода и особенно сырости. В летнее время, особенно в условиях Узбекистана, обувь должна обладать хорошей вентиляцией, обеспечивающей достаточный воздухообмен, снижать потовыделения.

Ни в коем случае нельзя носить тесную обувь. Ее надо подбирать так, чтобы она соответствовала форме и размеру ноги, не создавала неприятных трений, а пальцы свободно двигались и не испытывали сильного давления. Обращайте внимание на каблук. Самый рациональный — широкий каблук умеренной высоты, желательно из эластичного материала, который смягчал бы давление на стопу при ходьбе. При выборе высоты каблука рекомендуется, чтобы пятка была приподнята примерно на 1,5—2 сантиметра.

Развитие синтетики позволяет сейчас изготовлять обувь более легкую. Особенно хороши подошвы из микропористой резины, которые в 3—4 раза легче кожаных или резиновых, более эластичны, обладают меньшей теплопроводностью.

Нельзя забывать и об уходе за обувью. Ежедневно необходимо протирать и проветривать внутреннюю часть обуви, особенно стельки. Соблюдайте гигиену ног. Вечером необходимо делать ванны в теплой воде в течение 7—10 минут, вытирать ноги насухо чистой тряпкой.

Говорят, что стопа — пьедестал, на котором покоится туловище. Берегите свой пьедестал!

А. ШАКИРОВ.
Старший научный сотрудник Узбекского научно-исследовательского института травматологии и ортопедии.

БЮРО ДОБРЫХ УСЛУГ

«ГОЛУБОЙ ЭКРАН» ЖДЕТ ЗАЯВОК

«Существует ли в Ташкенте договорная система бытового обслуживания населения?
А. БЕЛОУСОВ».

С 15 июня республиканское объединение телевизионных ателье «Голубой экран» вводит в Ташкенте новый вид услуг — обслуживание населения по ремонту радиотелевизионной аппаратуры (с истекшим гарантийным сроком) по договорам.

Владелец телевизора, радиоприемника или магнитофона, заключив договор с телевизионным ателье и внеся определенную плату за техническое обслуживание, освобождается от забот, связанных с ремонтом принадлежащей ему радиотелевизионной аппаратуры. Высококвалифицированные радиомеханики, закрепленные постоянно за определенными абонентами (владельцами радиотелевизионной аппаратуры), произведут необходимый ремонт телевизора или радиоприемника на дому у владельца.

А в тех случаях, когда возникает необходимость доставки телевизора или радиоприемника в стационарную мастерскую и возврата его после ремонта владельцу, телевизионное ателье все это производит самостоятельно, своим автотранспортом.

Граждане, заключившие договоры, обслуживаются в первую очередь, причем при наличии у одного владельца нескольких радиотелевизионных аппаратов оплата за техническое обслуживание второго, третьего и т. д. аппарата по договору устанавливается со скидкой до 30 процентов.

Оплата за техническое обслуживание в год следующая: радиоприемники — от 6 до 10 рублей (в зависимости от класса радиоаппарата), телевизоры — 10 рублей, телерадиолы — 12 рублей, магнитофоны — 8 рублей, магнитолы — 10 рублей.

При техническом обслуживании по договору все виды ремонта выполняются телевизионным ателье бесплатно (за исключением стоимости детали, когда необходима ее замена).

Подробнее с условиями и правилами технического обслуживания по договору можно ознакомиться в любом районном телевизионном ателье Ташкента.

Все районные телевизионные ателье столицы принимают заявки, по телефону или устно, на заключение договоров по техническому обслуживанию радиотелевизионной аппаратуры в зонах своих районов.

НА РЫБАЛКУ В... КЫЗЫЛКУМЫ

БУХАРА, 6 июня. (По телефону от соб. корр.). Не могут пожаловаться на плохой улов бухарские рыбаки. А за последнее время на крючок стали попадаться рыбины, которых прежде здесь и не видывали, — щуковидный и красногубый жерех, аральский усач, чехонь, белый и черный амур...

Откуда они? Аму-Бухарский машинный канал открыл новый многокилометровый маршрут для «серебряных путешественников» из Аральского моря и Аму-Дарьи.

Водятся в бассейнах Кызылкумов и «туристы», которых доставили сюда поездом или самолетом, — савинский серебряный карась и аральский лещ. В ближайшие дни ожидается прибытие полумиллиона мальков амурского толстолобика.

В реках, озерах и водохранилищах области сейчас более 30 видов рыб.

В. ЖИДКОВ.

УЛЫБКИ ХУДОЖНИКА

— Здорово! Сто лет тебя не видел!

— Вечно он отвлекается во время работы.

— Так я вам последний анекдот еще не рассказал...

Рисунки В. ДУМКИНА.

ПОГОДА

Сегодня днем по Узбекистану ожидается переменная облачность, местами кратковременный дождь. Ветер северо-западный, 7—12 метров в секунду. Температура 23—28, по Ферганской долине — до 32 градусов тепла.

В Ташкенте — переменная облачность, кратковременный дождь. Ночью возможна гроза. Ветер северо-западный, 5—10 метров в секунду. Температура 24—26 градусов тепла.

ГОВОРИТ И ПОКАЗЫВАЕТ ТАШКЕНТ

8 СУББОТА

ПЕРВАЯ ПРОГРАММА

6.15 Концерт. **7.45** Играет гиджакист Г. Хаджикулов. **8.25** Концерт народных талантов. **9.30** Веселые песни. **10.30** Концерт артистов театра имени А. Навои. **11.15** «Гульшан». **12.15** Концерт по заявкам. **13.30** Поют И. Бржевская и Е. Кибкало. **15.10** Обзор «Правды» (узб.). **15.20** «Литература и искусство Узбекистана» (рус.). **16.10** Эстрадный концерт. **17.20** Концерт Уйгурской музыки. **18.00** «Лирика Чархи». **18.40** Спортивная передача (узб.). **19.20** Поют Р. Мамадалиев и К. Хамракулов. **20.00** «Гульшан». **21.00** «В братских социалистических странах» (узб.). **21.10** «В сельском радиоклубе». **22.20** «В субботний вечер». **23.10** Футбол. СКА (Ростов-на-Дону) — «Пахтакор».

ПЕРВАЯ ПРОГРАММА. Ташкент. **10.55** Программа. На узбекском языке: **11.00** «Суббота, после завтрака». **11.20** «Королева бензоколонки». Художественный фильм. **Москва.** **13.00** «С днем рождения». Музыкально-развлекательная программа. **13.30** «Секретарь Совнаркома». Телефильм о стахановском деятеле партии Л. А. Фотиевой. **14.00** «Объектив». Телеклуб. **Ташкент.** **16.55** Программа. **17.00** Теленовости (на русском языке). На узбекском языке: **17.10** «Веселые минуты». **17.40** «Интизор дил тароналари». Концерт. **18.15** Теленовости. **18.30** «Ешлик». «Люди с горящими сердцами». **Москва.** **19.30** Цветное телевидение. **21.25** «На огонек». **22.40** Интервидение. Первенство Европы по футболу. За 3 и 4-е места. **01.10** Первенство Европы по футболу. Финальный матч. **ВТОРАЯ ПРОГРАММА. Москва.** **15.00** Художественный фильм. **16.15** «Интервью от вашего имени». Телевизионная пресс-конференция деятелей советской медицины. **17.00** «Молодость». «Внимание, эрудиты!». **18.00** Телетеатр для детей. Ю. Томин. «Борис, я и невидимка». **Ташкент.** **19.30** «Суббота, после завтрака». **20.10** «Отец». Художественный фильм. **21.40** Концерт. **ТРЕТЬЯ ПРОГРАММА.** **18.00** Душанбе.

Зам. редактора
И. К. КОСТИКОВ.

ВАС ПРИГЛАШАЮТ

ТЕАТРЫ

АКАДЕМИЧЕСКИЙ БОЛЬШОЙ ТЕАТР им. НАВОИ — **гастроли Московского театра оперетты — Веселая вдова;** РУССКИЙ АКАДЕМИЧЕСКИЙ ТЕАТР ДРАМЫ им. ГОРЬКОГО — **Пятое время года, или что мы знаем о женщинах;** КОНЦЕРТНЫЙ ЗАЛ им. СВЕРДЛОВА — **гастроли Московского театра оперетты — Сенсация в Лондоне.**

КИНО

Зимние

Вперед, Франция!: ДВОРЕЦ ИСКУССТВ, «ДРУЖБА», «ЧАЙКА» (днем и вечером); **Преступник оставляет след:** «ВОСТОК», «25 ЛЕТ УЗБЕКИСТАНА», им. НАВОИ (днем и вечером); **Три тополя на Плющихе:** «УЗБЕКИСТАН», «МОСКВА» (днем и вечером); **Ограбление по-итальянски:** «30 ЛЕТ КОМСОМОЛА» (днем и вечером); **Неуловимые мстители:** им НАВОИ (в 10, 11 ч. 40 м. утра, 3 ч. 20 м. дня).

Летние

(начало в 8 ч. 30 м., 10 ч. 30 м. вечера)

Ганга и Джамна (2 серии): «РАКЕТА»; **Жди меня:** им. НАВОИ; **Три тополя на Плющихе:** «ФЕСТИВАЛЬ»; **Преступник оставляет след:** «ХИВА».

У САМЫХ ЮНЫХ

СТРАНА ФИЛАТЕЛИЯ

Это было год назад. Старший пионервожатый ферганской школы № 17 В. П. Таранов заметил необычное в поведении ребят. Они собирались группами, что-то показывали друг другу и обсуждали.

На одной из больших перемен Владимир Павлович подошел к группе школьников. В руках у каждого были раскрытые кляссеры.

— Марки собираете?

— А что? Разве плохо?

— Почему же плохо? Наоборот, хорошо. Я тоже собираю марки.

В глазах мальчишек загорелось любопытство, посыпались вопросы. Оживленную беседу оборвал звонок.

Через несколько дней разговор был продолжен в пионерской комнате.

— Сейчас трудно сказать, ребята, — заговорил вожатый, — какую дорогу каждый из вас изберет после окончания школы: станет космонавтом или строителем, врачом или физиком, учителем или писателем. Но кем бы вы ни стали, вам надо быть людьми с широким кругозором, любознательными, сведущими. И этому помогает такое увлечение, как собирание марок.

Вот у меня альбом с марками. Перед нашими глазами — Красная площадь, старинные архитектурные сооружения Ленинграда, шедевры Третьяковской галереи и Эрмитажа, виды на Берингов пролив. Графические миниатюры переносят нас то в джунгли Африки, то на льды Гренландии...

В конце беседы Владимир Павлович предложил ребятам создать в школе клуб юных коллекционеров «Ешлик». Президентом клуба решили избрать Петю Самарина, ученика 8-го класса. Клуб разбили на секции. Одну из них составили филателисты. За ними шли филумены, филокартисты, нумизматы.

Прошел год. Многое изменилось в школе. Пионерская комната украсилась коллекцией марок, монет, открыток и спичечных этикеток. Тематические коллекции марок используются на уроках истории, географии, ботаники. Многие ученики старших классов завязали переписку с собирателями марок других городов Советского Союза, стали получать марки и литературу из книжных магазинов Москвы. Преподаватели школы поддержали увлечение ребят.

Ферганская школа № 17 образцовая и по другим показателям воспитательной работы среди пионеров и комсомольцев. В этом большая заслуга директора школы Евгения Алексеевича Никонова, старшего пионервожатого Владимира Павловича Таранова и других учителей.

Но так обстоит дело не везде.

Одно время в республиканском Дворце пионеров и школьников имени Ленина работал клуб «Страна филателия», который объединял многие школьные кружки Ташкента. Занятия здесь проводил ташкентский коллекционер, член ВОФ Эмиль Гордан. В январе 1967 года на занятиях побывали приехавшие из Москвы специальные корреспонденты журнала «Филателия СССР» Е. Золотарев, Л. Спивак и В. Сафронов. В статье «По ташкентскому времени» («Филателия СССР», № 4, 1967 г.) они подробно изложили свои впечатления, дали высокую оценку работе клуба и призывали детские секции ВОФ других городов Советского Союза работать «по ташкентскому времени».

Но в конце прошлого года клуб прекратил существование — ушел преподаватель, а руководители дворца так и не нашли ему замены. Между тем среди руководителей школьных кружков и клубов юных филателистов Ташкента немало энтузиастов, влюбленных в свое дело.

Хорошим филателистическим кружком в Ташкенте считается, например, кружок школы № 103, который руководит Ефим Леонидович Альтман. Большое место Ефим Леонидович отводит методике коллекционирования, правильной обработке марок, подготовке коллекций к экспонированию на выставках. На занятиях юные собиратели марок ведут обмен дубликатами. Деньги на приобретение новых марок кружковцы сдают педагогу, который регулярно отчитывается на родительских собраниях о производимых затратах.

Юные кружковцы создали и общественные коллекции, которые служат наглядными пособиями. Очень содержательны коллекции, посвященные 50-летию Советской власти и основателю Советского государства В. И. Ленину. Коллекция, иллюстрирующая раздел истории древней Греции, охватывает почти весь материал учебника истории.

Юные коллекционеры школы № 103 постоянные участники филателистических выставок, организуемых городским отделением ВОФ. Участники двух последних выставок: «50-летие Советской власти» и «50-летие Советской Армии» Таня Плаксина, Лена Зелексон, Виктор и Сергей Цуприовы, Лина Альтман, Шамиль Сейфуллин, Зайнутдин Пулатов, Толя Князев, Миша Кушнир были награждены Почетными грамотами газеты «Пионер Востока», памятными конвертами-сувенирами специального гашения и сериями советских марок.

Большую помощь в работе руководителям школьных кружков оказывает республиканская газета «Пионер Востока».

Надо надеяться, что в скором времени будут организованы кружки юных филателистов во всех дворцах пионеров и школьников нашей республики.

В. ТАЛИБОВ.

Ученики 8 «Б» класса ферганской школы № 17 Петя Самарин, Юра Питеров, Витя Исаков и Павлик Сухарев готовят колекции марок для школьного стенда.

Фото автора.

ПРАВДА ВОСТОКА

АДРЕС РЕДАКЦИИ: Ташкент, ГСП, улица «Правды Востока» 26. ТЕЛЕФОНЫ РЕДАКЦИИ: заместителя редактора — В-3-10-48, В-3-72-77; ответственный секретарь — В-3-85-04; секретариат — В-3-34-75; отделы писем трудящихся и массовой работы — В-3-15-20, В-3-47-05; группа спецкоров — В-3-44-92; партийной жизни и местной печати — В-3-41-47, промышленности, капитального строительства и транспорта — В-3-16-38; сельского хозяйства — В-3-42-92; пропаганды марксистско-ленинской теории и международной жизни — В-3-43-64; науки, школ и вузов — В-3-40-54; литературы и искусства — В-3-67-06; советского строительства и быта — В-3-37-76; внутренней информации — В-3-81-29; ночной редакции — В-3-34-75; прием объявлений — В-3-81-42. Коммутатор редакции и издательства — от В-3-02-49 до В-3-02-58. Собственные корреспонденты: в Ташкенте — В-3-14-75, Самарканде — 4-39-27, Андижане — 39-36, Гулистане — 6-16, Термезе — 31-45, Ургенче — 30-73, Бухаре — 39-12, Нукусе — 27-28, Фергане — 54-15, Карши — 1-21 (через вокзал).

Р.08488. Индекс 64572. Типография Объединенного издательства ЦК Компартии Узбекистана, г. Ташкент. Изд. № 433.