Переплёт 1 – 129 I – полугодие I – VI.

Народное слово

Узбекистан – государство с великим будущим

Издается с 1 января 1991 года ● Http: Narodnoeslovo.uz ● E-mail: info@narodnoeslovo.uz ● 1 января 2010 года, N 1 (4886) Пятница

НОВОГОДНЕЕ ПОЗДРАВЛЕНИЕ НАРОДУ УЗБЕКИСТАНА

Уважаемые соотечественники!

Дорогие друзья!

В эти волнующие минуты, когда до наступления Нового, 2010 года остались считанные мгновения, мне доставляет огромную радость выразить всем вам, мои дорогие, свое искреннее уважение и идущие от всего сердца поздравления.

Мысленно обнимая всех вас, собравшихся в этот прекрасный вечер за праздничными столами, я от всей души желаю вам, вашим семьям, вашим близким в новом году крепкого здоровья, благополучия и счастья, много радостей и света, пусть исполнятся все ваши самые добрые мечты и желания.

Уважаемые друзья!

Провожая 2009 год и невольно вспоминая все то, что было пережито, и мыслями возвращаясь к трудностям и проблемам, которые нам пришлось преодолеть в уходящем году, мы отчетливо осознаем, что этот год для нашей страны был действительно не из легких.

Очевидно, нет необходимости сегодня говорить о том, какие тяжелейшие проблемы и трудности принес практически для всех стран мира продолжающийся мировой финансово-экономический кризис, насколько сложнейшие задачи приходилось нам решать в истекшем году для того, чтобы предупредить и по возможности смягчить последствия этого кризиса для нас, для нашей экономики и жителей Узбекистана.

Не будет никаким преувеличением заявить сегодня, что для того, чтобы не допустить, как это происходит во многих странах, резкого снижения темпов роста экономики, падения спроса и объемов производства, банкротства банков и финансовых институтов, роста безработицы и, как следствие, сокращения доходов и уровня жизни населения — решение всех этих жизненно важных задач стало для нас поистине самым настоящим испытанием.

И сегодня всем нам, гражданам нашей страны, доставляет чувство огромного удовлетворения и гордости, что благодаря правильно избранной нами национальной модели обновления и прогресса, реализованным за годы нашего независимого развития кардинальным реформам, благодаря своевременно принятой эффективной Антикризисной программе действий мы не только выдержали эти испытания, но и в числе немногих государств мира обеспечиваем устойчивые темпы экономического и социального развития, у нас не только не снижается, но и стабильно растет уровень доходов населения и благополучие страны.

Серьезные трудности пришлось преодолеть труженикам села, если учесть, что запоздалая весна, продолжительные дожди, град и непогода создали дополнительные проблемы.

И только благодаря самоотверженному труду, опыту и высокому профессионализму наших дехкан, фермеров и специалистов нам удалось обеспечить получение высоких урожаев зерна, хлопка и других сельскохозяйственных культур, выйти на намеченные рубежи.

Объявление 2009 года Годом развития и благоустройства села и реализация принятой в

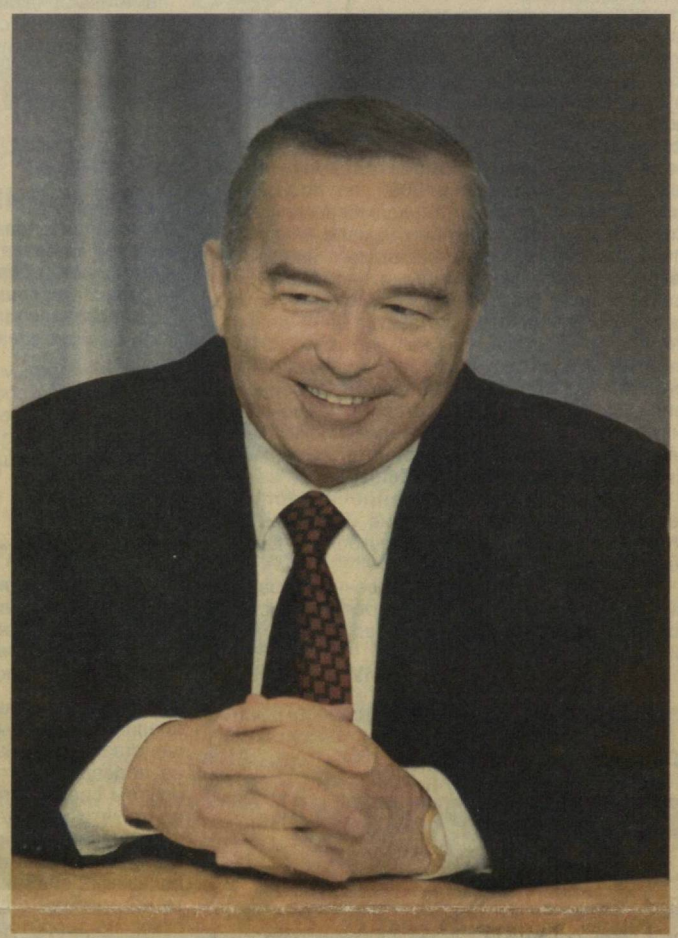

связи с этим Государственной программы стали во многом продолжением кардинального реформирования и повышения эффективности сельскохозяйственного производства за счет доминирующего развития фермерских хозяйств.

Думаю, не ошибусь, если скажу, что Год развития и благоустройства села стал началом реализации долгосрочной программы по коренному переустройству и обновлению облика села на современной архитектурной и индустриальной основе, развитию строительства жилья, социальных, коммунальных объектов и коммуникаций, отвечающих самым высоким требованиям, говоря коротко, — приближению уровня жизни села, где проживает сегодня более половины жителей нашей страны, к городским условиям.

Для того чтобы представить грандиозные масштабы и перспективы начатой нами работы по преобразованию села, достаточно сказать, что на выполнение этой программы только в 2009 году за счет всех источников финансирования направлено свыше 2 триллионов 600 миллиардов сумов.

Само собой разумеется, реализация указанной программы составляет только часть осуществляемых в стране масштабных проектов по модернизации нашей экономики, всех сфер нашей жизни — будь то сфера промышленности и строительства, транспорта и коммуникаций, образования, здравоохранения, культуры, — словом, всех отраслей, которые обеспечивают прогресс нашей страны, благополучие и благосостояние наших людей.

За истекший 2009 год, несмотря на негативное воздействие продолжающегося кризиса, валовый внутренний продукт страны возрос на 8,1 процента, объем привлеченных инвестиций — на 33,0 процента, рост реальных доходов населения составил 26,5 процента, средней заработной платы, пенсий, пособий, стипендий — в среднем 40,0 процентов, что само по себе является ярким, конкретным подтверждением устойчивого развития нашей экономики и роста уровня жизни населения страны.

Хотел бы с большим удовлетворением подчеркнуть, что и в наступающем, 2010 году мы ожидаем повышение размеров средней заработной платы, пенсий, пособий и стипендий не менее чем на 30 процентов, что, я думаю, несомненно поднимет предновогоднее настроение наших людей.

Считаю, нет необходимости кому-то доказывать, и каждый живущий на нашей земле человек хорошо понимает и осознает, что главная основа достижения этих рубежей, признаваемых сегодня международным сообществом, — это прежде всего политическая, экономическая стабильность, межнациональное и гражданское согласие, атмосфера взаимного уважения и добра, царящие в стране, — это то наше достояние, которое мы все должны беречь как зеницу ока.

Ключевой фактор, движущая сила всех наших успехов — это присущие нашему народу трудолюбие и самоотверженность, умение достигать поставленной цели, это, в конечном итоге, кардинальные изменения, происходящие в самосознании каждого из нас, в отношении к труду, ко всему, что окружает нас, крепнущая наша уверенность в будущем.

Эта истина, растущая политическая и общественная активность и гражданское сознание наших людей была продемонстрирована на состоявшихся на днях выборах в Законодательную палату Олий Мажлиса и местные представительные органы государственной власти. Эти выборы еще раз подтвердили твердое стремление идти по избранному нашим народом пути демократического обновления и формирования гражданского общества, нашу с вами веру в завтрашний день.

Дорогие мои соотечественники!

Объявление наступающего, 2010 года Годом гармонично развитого поколения стало закономерным и логическим продолжением усилий нашего государства в этом направлении.

Убежден, что все мы хорошо осознаем, что для достижения поставленной перед собой цели — строительства государства с великим будущим и выхода нашей страны в число развитых и процветающих государств, — вполне естественно, понадобятся годы и десятилетия. Это потребует от нас максимальной мобилизации сил и самоотверженного труда.

Мы отдаем себе отчет в том, что большая ответственность в достижении конечной нашей цели ложится на плечи идущего нам на смену подрастающего поколения. И каждый из нас видит смысл своего родительского святого долга не только в том, **чтобы наши дети росли и физически, и духовно здоровыми, но и всесторонне и гармонично развитыми людьми, обладающими самыми современными интеллектуальными знаниями, людьми, в полной мере отвечающими требованиям XXI века, в котором мы все и наши дети будем жить и трудиться.**

Именно в первую очередь этим приоритетным задачам должны отвечать принимаемые сегодня планы и долгосрочные программы, направленные на повышение потенциала и могущества нашей страны, выхода в ряд развитых стран, роста международного авторитета нашей Родины.

Именно поэтому наряду с реализацией осуществляемой у нас в стране масштабной и долгосрочной программы по модернизации и диверсификации, техническому и технологическому обновлению ведущих отраслей экономики, мы, как и ранее, первостепенное внимание будем уделять формированию в стране мощной социальной инфраструктуры, опережающему развитию социальной сферы.

Так, в Государственном бюджете, утвержденном на 2010 год, свыше 59 процентов затрат составляют социальные расходы. Только на развитие сфер здравоохранения и образования будет направлено более 50 процентов расходной части Государственного бюджета. А на развитие здравоохранения выделены 1 триллион 700 миллиардов сумов, что на 30 процентов больше, чем в 2009 году.

Такое внимание, такое отношение к нуждам развития социальной сферы редко можно отметить в мировой практике.

Мои дорогие соотечественники!

Позвольте еще раз от всей души поздравить всех вас с наступающим 2010 годом.

Пусть Новый год будет добрым и счастливым, пусть исполнятся самые сокровенные желания каждого из нас!

Пусть будут мир и спокойствие на нашей земле, чистое небо над нашей Родиной!

Здоровья и успехов всем вам, благополучия и достатка вашим домам!

С Новым годом, друзья, с новым счастьем!

Ислам КАРИМОВ,
Президент Республики Узбекистан

ИСКРЕННИЕ ПОЗДРАВЛЕНИЯ

В связи с наступающим Новым, 2010 годом на имя Президента Республики Узбекистан Ислама Каримова поступают искренние поздравления от глав государств и правительств, руководителей международных организаций, компаний. В них выражаются наилучшие пожелания мира и спокойствия, здоровья и успехов в труде руководителю нашего государства и народу Узбекистана.

В частности, свои новогодние поздравления направили:

Генеральный секретарь ООН Пан Ги Мун;
Король Норвегии Харальд V;
Президент Азербайджанской Республики Ильхам Алиев;
Президент Туркменистана Гурбангулы Бердымухамедов;
Президент Республики Казахстан Нурсултан Назарбаев;
Великий герцог Люксембурга Анри;
Президент Республики Сингапур Селлапан Рама Натан;
Председатель правительства Испании Хосе Луис Родригес Сапатеро и другие.

Поздравительные послания продолжают поступать.

Актуальная тема

К НОВЫМ РУБЕЖАМ ПО ПУТИ ПРОЦВЕТАНИЯ

Итак, 2009 год ушел в прошлое. И каждый, думая и вспоминая его важнейшие вехи и события, задается вопросом: какой след и какую память он оставил в истории?

Для нашей страны, как, впрочем, и для других государств планеты, прошедший год был очень непростым из-за мирового финансового кризиса. Но если где-то закрывались предприятия, «лопались» компании с мировым брендом, стремительно сокращались рабочие места, то в Узбекистане благодаря глубоко продуманным мерам, принятым руководством страны, удалось смягчить последствия мировой рецессии. И поэтому 2009-й стал для нашей республики годом динамичного развития экономики, реализации Антикризисных программ, технического и технологического перевооружения, роста доходов и уровня жизни населения. Узбекистан, укрепляя экономику, проводя глубокие реформы во всех сферах жизни, уверенно идет дорогой процветания к новым рубежам!

Чтобы убедиться в этом, не обязательно быть экономистом и анализировать статистические показатели. Достаточно пристально вглядеться в сегодняшнюю действительность и увидеть вступившие в строй производственные мощности и крупные предприятия, возведенные благоустроенные поселки для сельчан, похорошевшие города и кишлаки, новые суперсовременные здания, в которых мировые достижения архитектуры и стройиндустрии сочетаются с национальными традициями зодчества. Увидеть, например, добрые и безмятежные улыбки на лицах людей в эти праздничные дни.

(Окончание на 2-й стр.)

Взгляд иностранных гостей

ПРИПОДНЯТЫЙ ДУХ ПРАЗДНИЧНЫХ ТОРЖЕСТВ

В нашей стране в приподнятом настроении продолжаются новогодние торжества. Сегодня на площадях, в скверах, парках и на улицах Ташкента можно встретить многочисленных туристов. Корреспонденты УзА побеседовали с некоторыми из них.

Альберт ГРАЙС (Германия):

— Увидев по телевизору Узбекистан, захотел обязательно побывать тут со своей семьей и очень рад, что моя мечта наконец сбылась. У меня нет слов, чтобы описать свои впечатления. Огромная елка на площади Мустакиллик, украшенная разными игрушками, радостная детвора, танцующая вокруг елки, превратили площадь в сказочный городок.

Я от души позавидовал вашей стране, вашему народу, когда увидел родителей с детьми, веселых молодых людей, покупающих праздничные подарки, Деда Мороза и Снегурочку, раздающих подарки. Мои дети тоже очень рады. Заслуживают похвалы условия, созданные в Узбекистане для содержательного и интересного проведения зимних каникул детей.

Ниша ГУПТА (Индия):

— Я приезжала в Узбекистан четыре года назад. За этот короткий период ваша страна, особенно столица, очень изменилась и стала еще краше. Реконструировано множество исторических памятников и мест поклонения. Особенно поразила созидательная и благоустроительная работа, осуществленная в парке Амира Темура. Возведено много современных зданий, в том числе Дворец международных форумов «Узбекистон». Нет сомнения, что это величественное здание произведет незабываемое впечатление на каждого. Человек, не приезжавший в Узбекистан несколько лет, будет поражен теми изменениями, которые здесь произошли.

Вижу, в каком приподнятом настроении проходят торжества Нового года. Особенно восхищена сказочным городком, созданным на площади Мустакиллик. Проходящие здесь праздничные представления приносят радость не только детям, но и их родителям.

Алехандро КАСИЛИЯС (Испания):

— Воочию убедился в том, как радостно ваш народ встречает Новый, 2010 год. Ташкент напоминает сказочный волшебный город. На улицах радуют взор нарядные елки, деревья и здания, украшенные разноцветными огоньками и гирляндами, площади, заполненные детворой, праздничное настроение, царящее в парках и скверах. Очень рад, что встречаю Новый год в вашем сказочном городе.

Пользуясь случаем, поздравляю народ Узбекистана с Новым годом! Желаю Узбекистану дальнейшего процветания.

Абдулазиз АЛ-ВАХДИ (Египет):

— Новый год — праздник, которого ждут с особым нетерпением. Мечтал встретить Новый год за рубежом. Для этого я выбрал именно Узбекистан. В эти праздничные дни ваша страна выглядит еще краше. Огромная елка на площади Мустакиллик — настоящий подарок для детей.

Хотел бы особо отметить, что мир и согласие в Узбекистане, где живут представители разных наций и народностей, свидетельствуют о том, что здесь никто не остается без внимания.

Ешихико КЮДЗО (Япония):

— Когда я приехал в Ташкент, сразу ощутил повсюду праздничное настроение – в гостиницах, супермаркетах и магазинах, на площадях и улицах города. Радуют взор наряженные елки, разные игрушки и подарки на торговых прилавках.

У вас созданы все условия для содержательного отдыха иностранных гостей в эти праздничные дни. Уверен, что в Узбекистане каждый праздник проходит всегда интересно и весело.

Записали
Ирода УМАРОВА,
Нодира МАНЗУРОВА,
Мадина УМАРОВА,
корреспонденты УзА.

К НОВЫМ РУБЕЖАМ ПО ПУТИ ПРОЦВЕТАНИЯ

(Окончание. Начало на 1-й стр.)

Празднование 18-й годовщины независимости, 2200-летия Ташкента, выборы в парламент и местные Кенгаши народных депутатов, объявление Года гармонично развитого поколения, различные международные форумы, где Узбекистан выступил с весомыми инициативами, выдающееся выступление узбекских боксеров на чемпионате мира в Италии — вот далеко не полный перечень тех событий, которые навсегда останутся в памяти, став частью нашей истории.

И не случайно, нарушив хронологию, первым среди них я назвал юбилей нашей любимой столицы. И дело не только в том, что Ташкент — сердце нашей Родины, играющий важнейшую роль в жизни всего государства. К этому поистине историческому событию готовилась вся страна, показав, насколько каждый, независимо от места проживания, любит Ташкент, дорожит им и гордится.

Историю и сегодняшний день столицы невозможно представить в отрыве от истории и современности всей нашей Родины, а будущее Узбекистана — от будущего Ташкента. И каждый наш соотечественник именно на примере тех грандиозных преобразований, произошедших в столице, когда вместо старых кварталов и узких улочек появились современные здания, красивые площади и скверы, широкие проспекты и мосты, ощущает величественную поступь республики с момента обретения независимости.

У всех в памяти яркая эмоциональная и очень лиричная речь главы государства на торжественном собрании, посвященном юбилею столицы. Президент отдал дань как нашим предкам, которые возвели этот великий и вечный город именно на этом месте, так и нынешним его жителям, которых отличает особая душевность и высокие человеческие качества, подчеркнув, что Ташкент для всех нас — воплощение единой Родины.

Празднование юбилея столицы проходило в специально построенном Дворце форумов «Узбекистон». Писать об этом великолепном архитектурном сооружении без знаков восклицания просто невозможно! Не только мы, но и наши потомки спустя века будут восхищаться этим величественным сооружением, непревзойденным талантом и мастерством нынешних архитекторов и строителей.

Бесспорно, что возведение Дворца форумов также стало грандиозной вехой 2009 года!

Ушедший год, как известно, был Годом развития и благоустройства села. За этот период проделана поистине грандиозная работа в этом направлении, заметно повысился уровень жизни сельчан. Успешно реализуется широкомасштабная программа строительства сельского жилья. Уже в августе нынешнего года в 159 сельских районах республики новоселы получат ключи от 7 630 новых жилых домов, построенных по типовым проектам, и которым, без преувеличения, позавидуют и горожане.

Экзаменом по демократии стали и для всей страны, и для населения прошедшие на днях всенародные выборы в парламент и местные представительные органы власти. И сейчас уже можно сказать, что этот экзамен сдан на «отлично»! Выборы продемонстрировали, что политическая культура и самосознание населения за годы независимости значительно повысились, а Узбекистан готов провести столь сложный избирательный процесс на уровне развитых демократических государств.

Завершившийся год запомнился многими международными форумами, где Узбекистан выступил с интересными инициативами. В этой связи нельзя не упомянуть Международную научно-практическую конференцию по книге Президента нашей страны «Мировой финансово-экономический кризис, пути и меры по его преодолению в условиях Узбекистана», состоявшуюся в Ташкенте в мае. Несколько сотен государственных и общественных деятелей, бизнесменов и ученых из 60 стран мира на этом престижном форуме изучали узбекскую модель реформирования экономики. И в докладах особо отметили, что результаты ее реализации, основанной на пяти принципах Президента Ислама Каримова, обеспечили достижение впечатляющих результатов, выраженных в высоких темпах экономического роста.

И конечно же, еще одно весьма значительное событие — это объявление 2010-го Годом гармонично развитого поколения. Нет сомнений, что это станет мощнейшим импульсом в реализации потенциала подрастающего поколения, создания в стране всех необходимых условий, чтобы выпускники вузов, лицеев и колледжей стали решающей силой нашего общества, способной взять на себя ответственность за будущее страны, ее обновление.

Беспрецедентные условия, созданные для того, чтобы наша молодежь стремительно набиралась знаний и опыта, уже приносят грандиозные результаты, причем во всех областях жизни — образовании, спорте, бизнесе, искусстве и многих других. Несомненно, что мы стоим на пороге «взрывного» эффекта, когда достижения молодых превзойдут все ожидания. И думается, 2010 год будет способствовать достижению этой цели.

... С чувством удовлетворения и признательности мы проводили 2009 год, поскольку нашим трудолюбивым народом сделано немало на пути к процветанию. Но с еще более огромными надеждами и добрыми помыслами мы смотрим в завтрашний день, в контуры наступившего 2010 года. Ведь гармоничное развитие предполагает укрепление в обществе и в каждом из нас лучших человеческих качеств и достоинств, таких, как доброта и милосердие, взаимное уважение и терпимость, согласие и любовь в семье, чувство любви к Отечеству!

И пусть эти вечные нравственные ценности украсят нашу жизнь в новом году!

Ильдар МУДАРИСОВ.

НОВОГОДНИЕ вести

35 сельских школ Чиракчинского района Кашкадарьинской области в канун Нового года получили прекрасный подарок — компьютерную технику.

КОМПЬЮТЕРНАЯ ТЕХНИКА — СЕЛЬСКИМ ШКОЛАМ

Теперь даже самые отдаленные средние образовательные учреждения имеют возможность доступа в Интернет.

Современные компьютеры для сельских школ приобрел на свои средства местный предприниматель Сайдулла Бобокулов. Ранее он уже оказывал помощь сельчанам в ремонте местных дорог, поддерживал малообеспеченные семьи.

А. АЛИКУЛОВ, наш соб. корр.

ГАЗ «ПРИШЕЛ» В МИСКИН

Новогодние праздники ознаменовались для жителей кишлака Мискин Багдадского района Ферганской области радостным событием — здесь завершено строительство новой газопроводной линии. На эти цели израсходовано 83 миллиона сумов.

Протяженность участка газопровода составляет 2,4 километра. В результате более трех тысяч жителей кишлака получили возможность бесперебойно пользоваться «голубым топливом».

Н. СОБИРОВ.

ИНИЦИАТИВА МОЛОДЫХ

В преддверии 2010 года, объявленного Годом гармонично развитого поколения, в Национальной авиакомпании «Узбекистон хаво йуллари» состоялся слет лидеров молодежи структурных подразделений НАК.

В этом коллективе трудится много молодых специалистов, которые вносят свой вклад в совершенствование авиаперевозок. Целью встречи стало подведение итогов уходящего года и обмен опытом среди сотрудников. Особо было отмечено то, что молодежь не ограничивается только выполнением своих производственных обязанностей, но и инициирует множество интересных и полезных дел. Так, молодые работники аэропорта «Фергана» собственными силами разбили сквер на территории воздушной гавани, а активисты каршинского аэропорта организовали клуб «Молодой авиаконструктор».

На слете также были обсуждены планы на новый год, в которые включены слеты-семинары, различные конкурсы, поездки в исторические центры республики. Участники слета приняли решение проводить встречи молодежных лидеров регулярно два раза в год.

В. КИМ.

ШОУ ДЛЯ МАЛЫШЕЙ

В эти дни в городах и районах Андижанской области проходят праздничные новогодние представления для юных сограждан. Одно из наиболее ярких и запоминающихся организовало областное управление Торгово-промышленной палаты совместно с областным комитетом женщин.

На площадке возле здания управления наряжена красавица-елка. Было приглашено 500 малышей — воспитанников домов милосердия, детей из малообеспеченных семей.

Театрализованное шоу, в котором юные зрители приняли самое активное участие, не оставило никого равнодушным. В исполнении учащихся эстрадно-актерского отделения Андижанского колледжа искусств был представлен спектакль «Лесная сказка». Своим мастерством порадовала группа иллюзионистов под руководством Авазбека Касымова из Бозского района. И конечно, кульминацией праздника стали подарки от Деда Мороза, порадовавшие юных зрителей.

С. ШУКУРОВ, наш соб. корр.

Скажу от всего сердца

СТАТЬ НАДЕЖНЫМ ЗАЩИТНИКОМ РОДИНЫ

Я, как и остальные граждане нашей страны, вдохновлен тем, что 2010 год объявлен в Узбекистане Годом гармонично развитого поколения.

На личном опыте убедился в том, что только всесторонне развитый человек, здоровый физически и духовно, может принести пользу родной стране, своему народу. И только такой человек способен освоить современное военное дело и стать надежным защитником Родины.

Я вдохновлен призывом Президента уделить особое внимание развитию самых передовых компьютерных, информационных и педагогических технологий, внедрению в жизнь каждой семьи цифровых и широкополосных телекоммуникаций, Интернета. А также возведению в каждом городе и кишлаке спортивного комплекса, оснащенного современным оборудованием. Считаю, что долгом каждого военнослужащего, и в особенности офицеров, в Год гармонично развитого поколения должно стать активное участие в патриотическом воспитании подрастающего поколения.

Как молодой офицер, осваивающий нелегкое дело командования артиллерийским подразделением, могу со всей ответственностью заверить — сегодня мы готовы оправдать доверие народа, стать настоящими военными специалистами, способными взять на себя ответственность за завтрашний день, за безопасность родного Отечества.

Лейтенант Аброр РАХМОНОВ.

Аграрный сектор

ПРОДУКЦИЯ ПОЛЬЗУЕТСЯ СПРОСОМ

Около трех тонн томатов, баклажан, болгарского перца и других свежих овощей, выращенных в теплицах, намерены реализовать населению в новогодние праздники труженики фермерского хозяйства «Узбекистон бахмали» Мирзачульского района Джизакской области.

В многопрофильном фермерском хозяйстве, располагающем посевной площадью в 84 гектара, задача выращивать круглый год свежие овощи была поставлена в прошлом году. На эти цели фермер Омонкельды Болиев получил кредит в районном отделении «Микрокредитбанка» в размере 30 миллионов сумов и за сравнительно короткий срок построил теплицы на шести сотках земли. На заемные средства также был приобретен посевной материал скороспелых и болезнеустойчивых сортов.

Важно отметить, что при посадке томатов земледельцы эффективно использовали и междурядье, где сегодня выращивают зелень, розы и другие цветы, которые всегда востребованы, а в праздники особенно.

Коллектив в фермерском хозяйстве подобран из четырнадцати опытных земледельцев, для которых созданы все необходимые условия, организовано горячее питание, построено помещение для отдыха.

В планах у фермера на 2010 год — приступить к выращиванию персиков, винограда, цитрусовых культур под пленкой по новой китайской технологии.

Ленуре АДИЛЬШАЕВА, наш соб. корр.
Фото Очила ЯРОБЕКОВА.

Торжества

В столице возле Государственного академического Большого театра Узбекистана имени Алишера Навои вокруг огромной нарядной елки проходят праздничные представления для детей.

ВОЛШЕБНЫЙ ПОСОХ ДЕДА МОРОЗА

— Наше представление «Волшебный посох Деда Мороза» стало настоящим новогодним подарком для детворы, — сказал его главный режиссер Камилжон Фазылов. — Праздничная программа включает в себя песни, танцы и различные представления с участием коллективов кукольного театра и театра юного зрителя.

Особый праздничный дух мероприятию придают песни солистов эстрадного объединения «Узбекнаво». Коллектив Государственного академического Большого театра Узбекистана имени Алишера Навои показывает музыкальную сказку «Тайна сказочного леса», сообщает УзА.

— Мне очень понравилась сказка с участием актеров кукольного театра, — говорит ученица школы № 206 Хамзинского района Холида Султанова. — Я и мои друзья получили подарки от Деда Мороза и Снегурочки.

В рамках этого мероприятия, организованного Министерством по делам культуры и спорта, Министерством народного образования, Мирабадским районным хокимиятом, вручаются подарки детям из малообеспеченных семей, нуждающихся в социальной защите, а также воспитанникам домов милосердия.

Гузаль САТТАРОВА.

ДАРЯТ РАДОСТЬ РЕБЯТНЕ И ВЗРОСЛЫМ

В эти новогодние дни царит праздничная атмосфера. На площадях, в скверах и других многолюдных местах появились украшенные елки, по всему городу включается иллюминация — все это радует жителей столицы.

Мероприятия

В преддверии одного из самых любимых праздников и зимних каникул родители стремятся разнообразить досуг своих чад, да и каждый школьник желает интересно провести свободное время.

— Организаторы праздничных мероприятий каждый год стараются внести в программу что-то новое, — рассказывает начальник отдела информации и рекламы Творческо-производственного объединения «Узбектеатр» Ахмад Рахимов. — Помимо сказочных представлений, проходящих на всех театральных подмостках, на сценических площадках крупных парков столицы запланированы новогодние елки для детей, где также будут представлены зрителям театрализованные представления с номерами циркового искусства.

Центром мероприятий и массовых гуляний людей вновь стала площадь Мустакиллик, ведь именно здесь расположился новогодний городок и установлена главная елка страны высотою 26 метров. На протяжении всего дня площадь заполнена молодежью и семейными парами с детьми.

— Мы приехали из Андижана и привезли с собой двухлетнюю дочь Мубину, чтобы полюбоваться красавицей-елкой, украшенной гирляндами и сотнями шаров, — делится впечатлениями глава семейства Шавкат Туйчиев. — Нам очень понравилось здесь, и мы благодарим всех, кто участвовал в организации ярких и веселых мероприятий.

Учащиеся младших классов ташкентской школы № 54 приехали на площадь Мустакиллик, чтобы сфотографироваться с Дедом Морозом и Снегурочкой, а также покататься на аттракционах и посмотреть представление.

— Все посетители с нетерпением ждут начала новогоднего спектакля, героями которого стали персонажи национальных сказок, такие, как Кочап-полвон, пекарь и многие другие, — поведал директор и главный режиссер студии «Замин» Садулла Абдуллаев. — Эта постановка предназначена для семейного просмотра, ведь яркая музыкальная сказка с красочными костюмами и декорациями сможет заворожить своей зрелищностью как малышей, так и взрослых.

А по вечерам здесь выступают артисты узбекской эстрады, которые исполняют свои новые песни, привнося в сердца

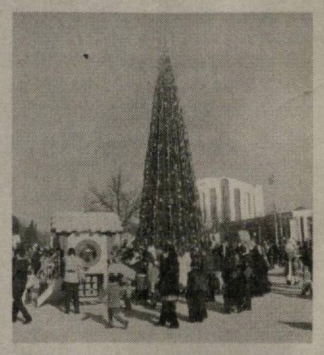

поклонников радость и хорошее настроение.

Организаторы новогодних представлений постарались сделать все, чтобы праздник получился ярким, колоритным и понравился ташкентцам и гостям столицы.

Валентина МАРКОВА, наш корр.

НАЦИОНАЛЬНЫЙ БАНК:

РАЗВИТИЕ ИНФОРМАЦИОННЫХ ТЕХНОЛОГИЙ

Мировая история формирования и совершенствования информационных технологий, особенно компьютерных, показывает, что на их активное развитие большое влияние оказывают потребности различных финансовых структур, в частности банков.

Необходимость производить быстрые расчеты, учитывать, хранить и обрабатывать огромные объемы данных, обеспечивать высокий уровень сервиса в области предоставления информации, гибкое и оперативное управление ресурсами — вот перечень основных задач, выполнения которых требуют от информационных систем современные финансово-экономические организации.

Все тенденции и направления, по которым прошло развитие мировых банковских информационных систем, нашли свое отражение и при развитии банковского дела в Узбекистане.

Существующая инфраструктура информационных технологий банковской системы республики в целом и Национального банка в особенности была сформирована благодаря поддержке правительства и развивалась параллельно становлению данного финансового института.

Специфика работы Национального банка обуславливает тот факт, что его информационная система постоянно соответствует общемировым стандартам, чтобы, с одной стороны, обеспечить необходимый уровень межбанковских отношений с финансовыми организациями во всем мире, а с другой — предоставлять своим клиентам внутри республики необходимые услуги и высокое качество обслуживания.

Сегодня НБУ значительно расширил спектр оказываемых услуг и превратился в универсальный банк, предоставляющий клиентам как корпоративный, так и розничный сервис. Автоматизированная система позволяет оперативно управлять ресурсами и подразделениями банка, концентрируя финансы в нужных областях.

Обеспечение надежности основных систем достигается за счет аппаратно-программного резервирования, в том числе на базе кластерных решений. При этом серверные комплексы центра обработки данных и других наиболее критичных сервисов содержат 100-процентное резервирование. Указанное решение обеспечивает работоспособность систем даже при выходе из строя одного из элементов.

Следует отметить слаженную работу персонала банка в данном направлении. Команда высококвалифицированных профессионалов поддерживает функционирование различных информационных систем и ведет исследования по возможностям внедрения новых перспективных технологий и современных программных продуктов.

Национальным банком на постоянной основе проводится разработка и совершенствование прикладных программных продуктов и модернизация действующих автоматизированных систем. Перспективным направлением в развитии ИТ-инфраструктуры НБУ стало создание собственной службы поддержки пользователей, которая в мировой практике называется Service Desk.

Это своего рода диспетчерская служба, которая в полной мере ответственна перед пользователем ИТ за предоставление согласованных с ним сервисов. Она является центром приема всех жалоб и предложений, осуществляет контроль текущего состояния сервисов и имеет полномочия по выдаче нарядов на устранение возможных сбоев, а также на контроль процесса устранения неисправностей. Целью создания такой службы является обеспечение единой точки контакта для пользователей, клиентов, сервисного персонала и возможных «внешних» организаций, являющихся поставщиками каких-либо вспомогательных услуг (например, Интернета, внешних коммуникаций и других). В свою очередь внутри ИТ-подразделения именно Service Desk отстаивает интересы клиента перед остальным персоналом и несет ответственность за устранение проблем.

В связи с массовым развитием Интернет-технологий возник спрос на предоставление банковских услуг с использованием Интернета. Наряду с этим появились новые требования к обработке информации, необходимой для принятия менеджерских решений.

Национальным банком осуществляется активная поддержка и развитие системы R-Bank — удаленного электронного документооборота (Клиент — Банк). Система внедрена в 42 отделениях НБУ и по состоянию на первое декабря 2009 года в ней обслуживается 1 853 клиента.

Идет развитие Интернет-банкинга. Произведена модернизация системы R-Bank для адаптации ее к Интернет-обслуживанию.

Персоналом НБУ осуществляется поддержка программного комплекса Мини-Банк, предназначенного для обеспечения полноценного обслуживания клиентов сотрудниками банка в пунктах, удаленных от его отделений и филиалов. На сегодняшний день комплекс Мини-Банк установлен в 87 пунктах.

Разработана и введена в опытную эксплуатацию система «WS Personal» (Веб-сфера Персонал), являющаяся для персонала банка единой точкой авторизации в программе электронного учета, электронного документооборота, включая программы автоматизации бизнес-процессов. Данный комплекс будет «персональным электронным кабинетом» для сотрудников и обеспечит электронное ведение и учет документов. Также комплекс позволит получать необходимые данные (контактные, кадровые, финансовые и другие), затрачивая минимальное время.

Специфика работы банка заключается и в гарантированном сохранении банковской тайны, информации о клиентах, их счетах, поэтому безопасности информационных технологий постоянно уделяется большое внимание. Проводится тщательный анализ инцидентов кибер-преступлений и их последствий в различных финансовых организациях, перенимаются азы передового мирового опыта в сфере информационной безопасности. В частности, в НБУ активно функционирует специальное подразделение — Отдел безопасности компьютерных систем.

Ежедневно в мире появляются десятки новых вирусов, а общее число их типов составляет сотни тысяч. Благодаря централизованной системе управления и обновления антивирусного программного обеспечения, применяемой Национальным банком, защита от новых вирусов гарантированно обеспечивается в течение нескольких минут после изучения его вирусной лабораторией компании-производителя программного обеспечения.

Банк обладает хорошо спроектированной, качественно структурированной сетевой инфраструктурой, позволяющей органично включать в общую корпоративную сеть новые филиалы. Заложенные в основу ее формирования принципы и протоколы, конфигурация оборудования позволяют информационной сети оставаться на уровне мировых стандартов и предоставляют возможность для повышения эффективности ее работы.

Автоматизированная банковская система «Глобус» позволяет управлять ресурсами центральных учреждений банка, концентрируя необходимые финансовые средства в нужном направлении. С помощью данной аналитической системы управляющий персонал имеет возможность принимать наиболее правильные решения.

Постоянно ведутся работы по развитию программных продуктов для формирования статистической и аналитической отчетности по мониторингу.

Банки являются важнейшими потребителями информационных систем и решений, в основе которых лежит технология хранилищ данных. Это объясняется строгими и жесткими требованиями к раскрытию информации со стороны внешних регулирующих органов.

Кроме того, банк, как и любая крупная коммерческая структура, нуждается в собственном информационном обеспечении для эффективной работы на рынке финансовых услуг. Именно поэтому направление работы по созданию хранилища данных в НБУ также считается перспективным и важным направлением.

Подводя итог вышесказанному, можно выразить уверенность, что Национальный банк внешнеэкономической деятельности Республики Узбекистан имеет все возможности для поддержания своей лидирующей позиции в области информационных технологий как в республике, так и в мире.

В один абзац

В ушедшем году в городах и районах Каракалпакстана проведено более ста ярмарок востребованных профессий, благодаря которым трудоустроено 20 тысяч человек.

***

Специалисты Алмалыкского горно-металлургического комбината на медеплавильном заводе начали испытания новой технологии, которая при положительных результатах позволит из отходов производства извлекать такие металлы, как свинец и цинк.

***

В преддверии новогоднего праздника в АО «Намангандонмахсулотлари» завершена реконструкция и техническое переоснащение цеха по выпечке формового хлеба, а в ближайшие дни специалисты приступят здесь к монтажу современного оборудования по выпуску макаронных изделий.

***

Для непрерывного наблюдения за состоянием пациентов во всех палатах центральной больницы Фаришского района Джизакской области установлены камеры наблюдения, а также создана локальная компьютерная сеть с доступом в Интернет, что позволяет медикам оперативно оказывать помощь больным и в случае необходимости консультироваться со специалистами ведущих медицинских учреждений страны.

Дорогие соотечественники!

Примите самые искренние поздравления с Новым годом!

Пусть новый год подарит вам благополучие, исполнение заветной мечты и укрепит веру в будущее!

Пусть успех сопутствует вашим начинаниям всегда и во всем!

Желаем вам мира, согласия, терпения, добра, счастья и удачи!

AVTODOM PLUS
ОФИЦИАЛЬНЫЙ ДИЛЕР МАРКИ "ГАЗ" WWW.AUTO.UZ

Наш автосалон:
г. Ташкент, проспект Бунедкор, 118.
Тел.: (+99871) 140-41-21, 140-41-22.
Наш офис:
г. Ташкент, 100015, ул. Шахрисабз, 16 а.
Тел./факс: (+99871) 256-03-62, 256-13-01.

AZIYA ELEKTRO ENERGIYA

НПО «АЗИЯЭЛЕКТРОЭНЕРГИЯ»

Искренне поздравляет всех жителей Узбекистана

с Новым 2010 годом!

Желаем всем здоровья, счастья, благополучия, мира и процветания! Пусть всегда будет свет в вашем доме!

В новом 2010 году НПО «АЗИЯЭЛЕКТРОЭНЕРГИЯ» будет обеспечивать своих заказчиков новыми, современными, надежными видами электротехнического оборудования.

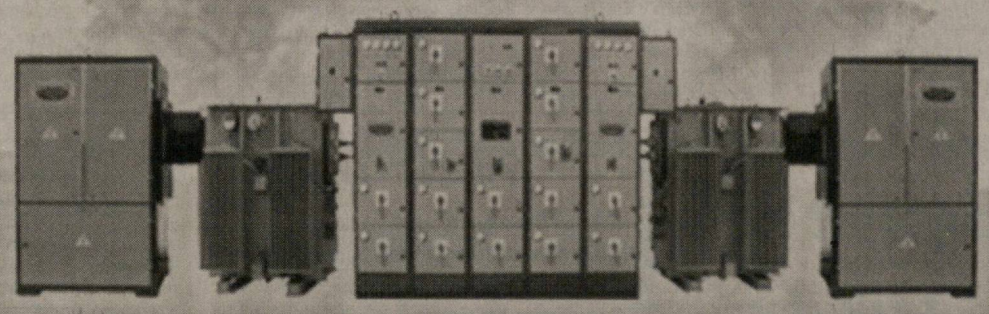

Контактные телефоны: (+99871) 129-29-29, (+99871) 129-66-66.

ПРИРОДА – ВЕЧНЫЙ ИСТОЧНИК ВДОХНОВЕНИЯ

Новогодний вернисаж

Как всегда, по традиции художники Узбекистана в канун Нового года дарят ценителям искусства большой традиционный вернисаж «Художник и природа». Он становится своеобразным итогом выставочного сезона, собирает рекордное число участников и произведений живописи и графики. В этот раз праздничная экспозиция разместилась в Ташкентском доме фотографии. Более двухсот полотен посвятили царице-природе известные и начинающие мастера кисти.

Их работы приглашают в увлекательное путешествие по горам и долинам, кишлакам и городам, полям и садам нашей Родины. Живописца А. Атабаева на создание больших наполненных солнечным светом картин вдохновили прекрасные уголки высокогорья. С огромной силой обрушиваются со скал потоки живительной влаги, бурлят и пенятся голубые водовороты, каждый год меняя русло горной реки Угам. Именно ее — дикую, беспокойную, кристально чистую и радостную — изобразил художник на одном из своих полотен. На другом полотне дождливый осенний вечер сиреневой дымкой повис над местечком Чодак: тяжелые капли как на клавишах фортепиано играют на разноцветных листочках — оживают багрово-золотые кроны, под которыми уютно устроились небольшие домики.

Величаво раскинула свои воды по степи Сырдарья. На ее берегах, как и сотни лет назад, мирно трудятся дехкане. Этот пейзаж подарил зрителям А. Джамалов. Ярко-красным, нежно-розовым, оранжевым, голубым, сиреневым фейерверком цветов радуют экспрессивные натюрморты Светланы и Искры Шин. Мистикой и тайной веет от наполненных необычными цветовыми сочетаниями работ К. Ажиметова, на которых запечатлен укутанный в сумерки живописный кишлак Сукок.

А вот молодой художник А. Файзуллин сосредоточил свое внимание на городских пейзажах. Картина «Мой Ташкент» изображает ночной проспект, обрамленный по-осеннему нарядными деревьями. Мчатся машины, оставляя за собой на влажном дорожном полотне след из разноцветных бликов.

— В этом году мы провели более семидесяти выставок. Среди них вернисажи, посвященные знаменательным датам, определенным темам, отдельным направлениям, персональные экспозиции, — рассказывает председатель Академии художеств Узбекистана Турсунали Кузиев. — Но выставка «Художник и природа», которая проходит в этом году в 25-й раз, особенная. Она — самая искренняя из всех. Произведения, которые представили художники, не подвержены никакой конъюнктуре, диктату рынка, зрителя, заказчика. Пейзажи и натюрморты написаны от души. И потому они демонстрируют настоящее лицо мастера, его истинные способности.

На выставке можно увидеть все регионы Узбекистана, начиная с высокогорных селений Гилана или Байсуна и заканчивая степными районами Каракалпакстана, Кашкадарьи, Навои. Многие из таких полотен — результат поездок столичных мастеров по отдаленным уголкам страны. Важно, что практически в каждом пейзаже отражена гармония взаимоотношений человека и окружающей среды. Они учат зрителя бережно относиться к дарам природы.

Юлия ЛОГВИНА,
наш корр.
Фото В. ГРАНКИНА.

Это интересно

Во многих странах мира существуют оригинальные традиции встречи Нового года. Так, итальянцы ровно в полночь с последним ударом часов настежь распахивают окна, и на улицу летят тумбочки и кушетки, стулья и кресла, отслужившие свой век. Новая мебель в наступившем году считается залогом благополучия и счастья.

РЕЦЕПТЫ СЧАСТЬЯ СО ВСЕГО СВЕТА

В одной из провинций Италии существует другой обычай. Рано утром 1 января еще до восхода солнца в дом обязательно нужно принести «новую» воду из чистого родника. «Если не знаешь, что подарить другу, то преподнеси ему «новую» воду и оливковую веточку, и они принесут удачу», — говорят жители полуострова.

Новогодним шиком во Франции считается подать к праздничному столу жареного петуха-каплуна. Этих элитных птиц выращивают в ограниченном количестве — только 20 тысяч особей в год. Их потчуют высококачественными натуральными продуктами, выгуливают под классическую музыку, а перед забоем целый месяц содержат в небольшой клетке и усиленно кормят, чтобы они накопили жир. Птицы имеют своеобразный окрас — ноги у них синие, перья белые, а клюв — ярко-красный. Эти цвета соответствуют цветам французского флага. Ежегодно перед новогодними праздниками проходит ярмарка каплунов. Тот фермер, который побеждает в необычном состязании, поставляет лучшую птицу года на президентский стол.

В Венгрии в первые секунды Нового года предпочитают громко свистеть в детскую дудочку или маленький рожок. Люди верят, что свист отгоняет злых духов и призывает радость и благополучие. Также венгры, готовясь к празднику, большое внимание уделяют магическим свойствам новогодних блюд. Фасоль и горох, съеденные в волшебную зимнюю ночь, дарят силу духа и тела, яблоки — красоту и любовь, орехи защищают от беды, чеснок — от болезней, а мед способен подсластить жизнь.

В Непале Новый год встречают не ночью, а лишь на восходе солнца. Когда же наступает вечер 1 января, люди разжигают костры и бросают в огонь ненужные вещи. А на следующий день в стране отмечают День красок. Непальцы раскрашивают свое лицо, тело и руки причудливыми узорами, а потом толпами ходят по улицам с песнями и танцами.

Каким бы традициям вы ни следовали при встрече Нового года, главное — хорошее настроение и вера в чудо, и тогда следующие двенадцать месяцев наверняка станут счастливыми!

Подготовила Зульфия ИБРАГИМОВА по материалам Интернет-сайтов.

Детский спорт

ШКОЛА БУДУЩИХ ЧЕМПИОНОВ

Накануне Нового года в кишлаке Калъаимиришкор Пешкунского района Бухарской области вступил в строй детский спортивный комплекс «Варахша».

Он разместился в административном здании бывшего ширкатного хозяйства. Предварительно здесь была проведена полная перепланировка и реконструкция помещений, на что израсходовано 110 миллионов сумов. Фонд развития детского спорта обеспечил комплекс спортивным инвентарем и оборудованием стоимостью 50 миллионов сумов.

В настоящее время здесь занимается более двухсот мальчишек и девчонок, которые мечтают покорить спортивные высоты.

И. ИБРАГИМОВ.

СОРЕВНОВАНИЯ ЮНЫХ ГРАЦИЙ

В преддверии Нового года в детском спортивном комплексе «Форум юниор спорт» состоялось клубное первенство по художественной гимнастике «Снежинка-2009». Красочное представление было открыто под выступление совсем еще юных девочек-гимнасток.

«Снежинка-2009»

В соревнованиях приняли участие воспитанники трех столичных клубов — Республиканской юношеской школы спортивного мастерства, «Гармонии» и спорткомплекса «Форум юниор спорт». Юные спортсменки были представлены в шести возрастных категориях от 6 до 12 лет.

Кроме соревнований здесь состоялись показательные выступления юных граций.

В спорткомплексе «ФЮС» созданы все необходимые условия для плодотворных занятий спортом, его воспитанники неоднократно становились призерами спортивных состязаний как в нашей стране, так и за ее пределами. На сегодняшний день под руководством высококвалифицированных тренеров в комплексе занимается около ста детей.

Ирина ТРОФИМОВА.

Добрые вести

ДОСТОЙНЫЙ ПОДАРОК

В числе популярных образовательных учреждений в Багдадском районе Ферганской области учебный центр «Назокат-Нафис». В настоящее время здесь по направлениям резьба по дереву, столярное, кондитерское, швейное дело, кулинария обучается более ста юношей и девушек.

На днях при центре начал функционировать книжный магазин, открывшийся по инициативе издательско-полиграфической акционерной компании «Шарк». На его стеллажах представлен широкий ассортимент художественной, научно-популярной, учебной литературы и методических пособий. Новый книжный магазин стал достойным подарком местной молодежи к Новому году, объявленному Годом гармонично развитого поколения.

ИПАК «Шарк» приняла на себя обязательство и в дальнейшем обеспечивать магазин необходимой литературой и учебными пособиями.

Н. СОБИРОВ.

ВНИМАНИЮ ОРГАНИЗАЦИЙ И ПРЕДПРИЯТИЙ!

ЛУКОЙЛ НЕФТЯНАЯ КОМПАНИЯ

Общество с ограниченной ответственностью **«ЛУКОЙЛ Узбекистан Оперейтинг Компани»**

ООО «ЛУКОЙЛ Узбекистан Оперейтинг Компани» объявляет конкурсные торги на выполнение работ «Утилизация буровых отходов и ликвидация шламовых амбаров 40 (сорока) скважин на участке Кандымской группы месторождений»

В конкурсных торгах могут участвовать юридические лица, местные и зарубежные организации, имеющие опыт реализации аналогичных проектов, которым законодательством Республики Узбекистан либо законодательством страны их государственной регистрации не запрещено участвовать в конкурсных торгах и/или в осуществлении указанных работ в Республике Узбекистан.

Предприятия и организации, выступающие в качестве претендентов, должны соответствовать требованиям, установленным в конкурсной документации, в том числе иметь:

- ✓ среднегодовой оборот по выполненным работам аналогичного характера за последние **3 (три) года** в размере не менее **20 000 (двадцати тысяч)** долларов США;
- ✓ за последние **3 (три) года** опыт работы в качестве генерального подрядчика по одному или более контрактам, содержащим работы, аналогичные по характеру и степени сложности выставляемым на конкурс;
- ✓ необходимое сертифицированное оборудование и аттестованный персонал;
- ✓ возможность получения необходимых банковских гарантий на обеспечение конкурсной заявки, аванса и выполнения контракта;
- ✓ руководителя контракта с опытом выполнения аналогичных по характеру и объему работ не менее **3 (трех) лет.**

Полный комплект конкурсной документации (на русском языке) можно получить после подачи письменной заявки на участие в конкурсных торгах (заявки на фирменном бланке за подписью руководителя принимаются до **22 января 2010 года**) по адресу:

Республика Узбекистан, 100015, г. Ташкент, ул. Т. Шевченко, 34 А, ООО «ЛУКОЙЛ Узбекистан Оперейтинг Компани», телефон (+998 71) 140-60-50, факс (+998 71) 140-60-51, e-mail: uzbekistan@lukoil-overseas.uz

Письменная заявка претендента должна содержать следующую информацию:

полное наименование предприятия, почтовый адрес, телефон, факс, адрес электронной почты, Ф.И.О. и адрес электронной почты контактного лица.

Комплект документов будет выслан по e-mail или почтой без какой-либо ответственности за утерю или позднее прибытие, а также может быть выдан уполномоченному представителю участника конкурса, прибывшему по вышеуказанному адресу после представления письменной заявки на участие в конкурсных торгах.

Источник финансирования — за счет собственных средств ООО «ЛУКОЙЛ Узбекистан Оперейтинг Компани».

Конверты с конкурсными предложениями должны быть доставлены по адресу: Республика Узбекистан, 100015, г. Ташкент, ул. Т. Шевченко, 34 А до 10.00 **2 февраля 2010 года.**

Вскрытие конвертов с конкурсными предложениями состоится **2 февраля 2010 года** в 11.00 по адресу: Республика Узбекистан, 100027, г. Ташкент, ул. А. Ходжаева, 1 в присутствии уполномоченных представителей участников, пожелавших принять в этом участие.

1420Б/1452

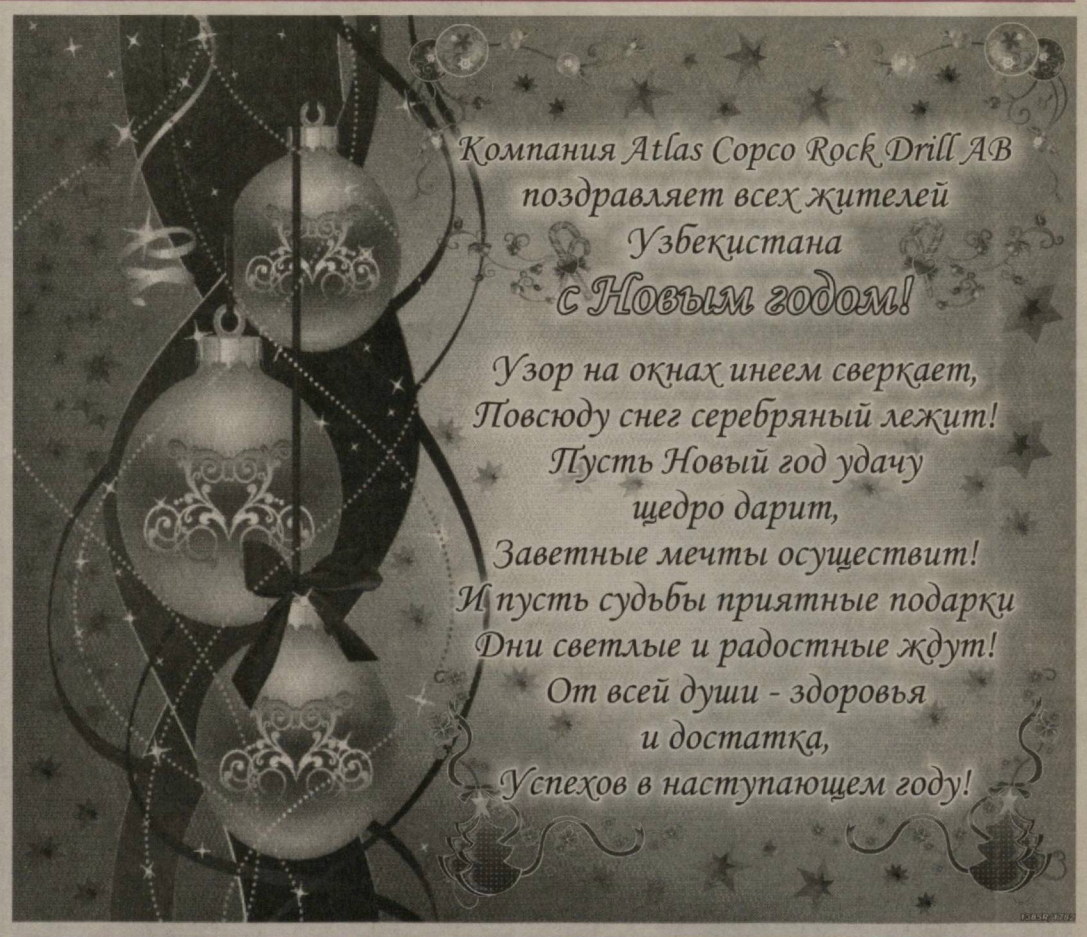

Среди этой рекламы могла бы быть и Ваша!
Реклама в «Народном слове» — реальная поддержка Вашего бизнеса!
Мы ждем Вас по адресу: г.Ташкент, ул.Матбуотчилар, 32. Тел.: 236-09-25.

Народное слово
Халқ сўзи

УЧРЕДИТЕЛИ:
Кенгаш Законодательной палаты Олий Мажлиса Республики Узбекистан, Кенгаш Сената Олий Мажлиса Республики Узбекистан и Кабинет Министров Республики Узбекистан

Главный редактор Уткир РАХМАТОВ

Газета зарегистрирована в Узбекском агентстве по печати и информации. Регистрационный № 0002 от 15 января 2008 года. Индекс 166. Заказ Г-28. Цена договорная. Объем 2 печ. л. Тираж 16 477. Способ печати офсетный. Формат А-2.

Газета сверстана оператором ЭВМ Х. АЛИЕВЫМ. Итог по УзА: 18.15 Подписано в 19.00

Отделы редакции:
Общественно-политической жизни — 236-29-89
Экономики — 233-48-04
Международной жизни, новостей и спорта — 233-95-01
Науки, образования и здравоохранения — 233-95-01
Культуры, духовности и просветительства — 233-67-55
Обращений и связей с общественностью —233-52-55
Секретариат — 233-28-49
Рекламы — 236-09-25

Редакция рукописи не рецензирует и не возвращает. За достоверность рекламных материалов редакция ответственности не несет.
* Адрес: 100000, Ташкент, ГСП, ул. Матбуотчилар, 32.
Адрес в Интернете: Http: Narodnoeslovo.uz
E-mail: info@narodnoeslovo.uz

Дежурный редактор И. МУДАРИСОВ
Дежурный О. СМЫКОВА
Старший корректор Л. ЛЕБЕДЕВА

Отпечатано в типографии издательско-полиграфической акционерной компании «Шарк», адрес предприятия: улица Буюк Турон, 41. Газета выходит пять раз в неделю, кроме воскресенья и понедельника 1 2 4 5. ISSN 2010-8877