www.ishonch-doverie.uz
2011-yil 20-yanvar № 9 (2890) payshanba

Ishonch

Insonga naf keltirish – oliy baxt

O'zbekiston kasaba uyushmalari Federatsiyasi nashri
Gazeta 1991-yil 21-martdan chiqa boshlagan

Моҳият

Тадбиркорлик, ишбилармонлик халқимизнинг, миллатимизнинг қон-қонига, суяк-суягига сингиб кетган ноёб ва эзгу фазилат, десак, муболаға бўлмайди.

Ислом КАРИМОВ

Фаоллар йиғилиши

Кеча Қорақалпоғистон Республикаси касаба уюшма фаолларининг йиғилиши бўлиб ўтди. Республика касаба уюшма ташкилотлари бирлашмаси раиси Соғиндиқ Ниетуллаев йиғилишни очар экан, даврнинг ўзи касаба уюшмалари олдига муҳим вазифаларни қўяётгани, уларни ҳал қилишда барча бир ёқадан бош чиқариб ҳаракат қилиши лозимлигини таъкидлади.

Муваффақиятга ҳамжиҳатликда эришилади

Йиғилишда иштирок этган Ўзбекистон касаба уюшмалари Федерацияси кенгаши раиси Танзила Нарбаева ўз сўзида Президентимизнинг Олий Мажлис Қонунчилик палатаси ва Сенатининг ялпи мажлисидаги маърузаси касаба уюшмалари зиммасига ҳам алоҳида масъулият юклашини қайд этди.

Фаолиятни янада такомиллаштириш, давр билан ҳамқадам одимлаш учун бугун кечагидан, эртага бугунгидан фаолроқ бўлиш лозимлиги таъкидланди. Ўзбек моделини дунё тан олиб, ривожланган давлатлар сафига дадил кириб борар эканмиз, касаба уюшмалари бу жараёнга муносиб ҳисса қўшиши зарур.

Айни пайтда «Касаба уюшмалари тўғрисида»ги қонунга, баъзи низомларга, иш тизимига ўзгартиришлар киритиш юзасидан чоралар кўрилмоқда. Мақсад — нуфузли ташкилотнинг жамиятдаги мавқеини янада мустаҳкамлаш, аъзолик афзалликларини асослаш, қолаверса, меҳнаткашларга муносиб таянч бўлишдир.

Юрт ободлиги, эл фаровонлиги масаласига доимо жиддий ёндашиш керак. Айниқса, Қорақалпоғистон шароитида ҳар бир қарич ердан, томорқалардан унумли фойдаланиш, дарахт ўстиришнинг аҳамияти катталигини халқимиз яхши билади. Бу йўналишда касаба уюшмалари ташаббусни ўз қўлига олган экан, ҳар бир замондошимиз жойларда унинг ижросини таъминлашга ҳам бош-қош бўлиши керак.

Бошланғич ташкилотлар фаолиятини тубдан яхшиламасдан туриб, касаба уюшмалари кўнгилдагидек фаолият кўрсатяпти, дейиш мушкул. Демак, бошланғич ташкилотлар имкониятини ошириш, уларни қўллаб-қувватлашни кучайтириш зарур.

Йиғилишда сўзга чиққан Ўзбекистон Маданият ходимлари касаба уюшмаси Марказий кенгашининг Қорақалпоғистон Республикаси вакили, Давлат мукофоти совриндори Байрам Матчонов, Соғлиқни сақлаш ходимлари касаба уюшмаси республика кенгаши раиси Лиза Бойбўсинова йиғилганларни фаолликка даъват қилишди.

Муҳаббат ТЎРАБОЕВА,
«Ishonch» мухбири

Ўзбекистон машинасозлиги ва модернизация

Ички бозоримизни рақобатдош ва сифатли маҳсулотлар билан тўлдиришда, бугунги кунда биз учун энг долзарб масалалардан бири бўлмиш аҳолимизни, авваламбор, ёшларимизни иш билан таъминлаш ва шу аснода уларнинг муносиб даромад топиши, фаровонлигининг ошиб боришига эришишда айни шу соҳани тез ва жадал суръатлар билан ривожлантириш энг асосий омиллардан бири эканини ҳеч унутмаслигимиз даркор.

Ислом КАРИМОВ

Асакадаги «GM-Ўзбекистон» корхонасига эҳтиёт қисмлари етказиб берувчи корхоналар сони яна биттага кўпайди.

Янги йилнинг дастлабки кунларида маҳсулот чиқара бошлаган «Uz-HANWOO» Ўзбекистон - Корея қўшма корхонасида ўнлаб янги иш ўринлари вужудга келди. Ушбу корхонада «GM-Ўзбекистон» автомобиллари учун шовқинни пасайтирувчи мосламалар ишлаб чиқарилмоқда.

Суратда: хорижлик ҳамкорлар маҳсулот сифатини кўздан кечиришмоқда.

Абдуносир ҚЎЧҚОРОВ
олган суратлар

Янги кун янгиликлари

Хоразм

Қўшкўпир туманидаги «Амирқум» хусусий ишлаб чиқариш кичик корхонаси жамоаси Кичик бизнес ва хусусий тадбиркорлик йилини кўтаринки кайфиятда бошлади. Бундан ўн етти йил олдин ташкил қилинган корхонанинг ушбу йилдаги режалари катта. Бир ойдан сўнг бу ерда пишиқ ғишт ишлаб чиқарилади. Айни пайтда цехларда янги техника воситалари ўрнатилмоқда.

— Микрокредитбанк томонидан 40 миллион сўмлик имтиёзли кредит олдик, — дейди корхона раҳбари Умидбек Отабоев. — Бу маблағ янги лойиҳани тезлаштиришга имкон бераётир. Ҳозир олти нафар ишчи ишлаётган бўлса, яқин кунларда яна ўн иккита иш ўрни яратилади.

Самарқанд

«Ургут баржўш суви» хусусий корхонаси қисқа фурсатларда қаддини тиклади. Ургут туманининг Гўс маҳалласида тайёрланаётган шифобахш сув мижозлари кўпайиб бормоқда.

Атиги ярим йиллик фаолият мобайнида 15 миллион сўмлик маҳсулот ишлаб чиқарилди. Кичик корхонага 40 миллион сўмлик технология олиб кирилиб, беш киши иш билан таъминланди. Яхна ичимлик ишлаб чиқарувчи тадбиркорлар амалдаги йилда 50 миллион сўмлик маҳсулот ишлаб чиқаришни режалаштирган.

Фарғона

Марғилон шаҳар бандликка кўмаклашиш ва аҳолини ижтимоий муҳофаза қилиш маркази томонидан «Увайсий» кинотеатри биносида бўш иш ўринлари ярмаркаси ўтказилди.

Унда шаҳардаги 37 та корхона, ташкилот ва хусусий ишлаб чиқариш фирмаси 1345 та бўш иш ўрни билан қатнашди.

Марказ томонидан ишсиз сифатида рўйхатга олинган 64 нафар фуқародан 41 нафари «Оршах», «Спентекс», «Водий малика барокот» ишлаб чиқариш корхоналарига ишга қабул қилинди.

Қашқадарёда касаба уюшма боғлари

Ўзбекистон касаба уюшмалари Федерацияси кенгашининг Мустақиллигимизнинг 20 йиллигига бағишлаб боғу роғлар ташкил этиш ҳақидаги Мурожаати кенг жамоатчилик томонидан илиқ кутиб олинди.

Бунга жавобан Таълим ва фан ходимлари касаба уюшмаси Қашқадарё вилоят кенгаши байрамга 20 та касаба уюшма боғи барпо этиш ташаббуси билан чиқишди.

— Серқуёш Ўзбекистонимизни гуллаган чаманга айлантириш ҳақидаги Мурожаат барчамизни хушнуд этди, — дейди тармоқ касаба уюшмаси вилоят кенгаши раиси Шодмон Кубаев. — Кўчат экиш тадбирида аҳолига кўмак бериш, жойлардаги жараённи назорат қилишдан ташқари, вилоят ҳудудида йигирмата касаба уюшма боғини яратишга бел боғладик. 14 та туман кенгашимизда, шунингдек, вилоятдаги иккита олий ўқув юрти ҳамда халқ таълими ходимларининг Охунбобоев номидаги болалар оромгоҳида яна олтита навқирон боғ барпо этилади. Боғлар орасида сабзи, картошка, қовоқ каби сабзавот ва полиз экинларини етиштириш ҳам кўзда тутганмиз.

Ташаббус қанот ёзмоқда

Мева-сабзавотлар ижтимоий муҳофазага муҳтож оилаларга тарқатилади. Боғлар атрофида гулзорлар ташкил этилиб, «Энг гўзал боғ» кўрик-танловини ўтказамиз. Бундан ташқари, туман бирлашган қўмиталари кўмагида бошланғич ташкилотларимизни ушбу ташаббусга жалб этамиз. Яъни таълим муассасаларида ҳам касаба уюшма боғига асос солинади.

Акмал АБДИЕВ,
«Ishonch» мухбири

Халқимиз азал-азалдан табиатни онадек эъзозлайди. Бу хусусият миллий қадриятларимиз сафидан муқим жой олиб улгурган. Шунинг учун бўлса керак, юртимизга қадам қўйган инсон борки, жаннатмонанд ўлкада яшаётганимизни эътироф этади. Бундай таърифлар «Авесто»дан тортиб Клавихо эсдаликлари, ҳатто бугун юртимизга ташриф буюрган хорижликлар таассуротларида ҳам акс этмоқда.

Муносиб туҳфа

Глобал исиш, кимёвий зарарланган ёмғирлар, технологик ифлосланиш каби ер юзини даҳшатга солаётган балолар айни даврда бизга хавф солмаётганининг сабаби аждодларимиз анъанасига содиқ қолиб иш тутаётганимизда кўринади. Ўзбекнинг гўзал одати бор: хонадонида чақалоқ овози эшитилиши билан кўчат излайди. Янги меҳмоннинг пойқадами қутлуғ келсин, ildизлари шу кўчат янглиғ ерга маҳкам ўрнашсин, яшиллик — яхшилик йўлдоши бўлсин, дея замин бағрига ниҳол қадайди. Бирни кесганда ўрнига ўнни эккани учун ҳам, диёримизни жаннатга қиёслашади.

Ўлкамизнинг тенгсиз таровати асраш, гўзаллигини бутун дунёга кўз-кўзлаш, энг асосийси, ҳар бир юртдошимизнинг саломатлиги ва дастурхони тўкинлигини таъминлашда Ўзбекистон касаба уюшмалари Федерацияси V Курултойи делегатларининг Мурожаати муҳим қадам бўлди. Мазкур хайрли ташаббусга нафақат касаба уюшма фаоллари, балки вилоят, туман ҳокимликлари мутасаддилари ҳам ўз ҳиссаларини қўшишмоқда.

Туманимизда ҳам Мустақиллигимизнинг 20 йиллигига бағишлаб боғу роғлар ташкил этиш ҳаракати бошлаб юборилди. Хусусан, яхши ният билан янги йилнинг биринчи кунини «Бибиона» дам олиш маскани ҳудудига кўчат экиш билан бошладик. Шунингдек, соҳа ходимлари ҳашар йўли билан арча, турли дарахт қаламчалари ва мевали кўчатлар экишди. Бу ташаббус туманимиздаги ўн иккита қишлоқда ҳам қизғин давом эттирилмоқда. Чунки энг улуғ, энг азиз байрамимизга муносиб туҳфа ҳозирлаш ҳар биримизнинг эзгу мақсадимизга айланган.

Муқаддас ФАЗЛИДДИНОВА,
Чуст туман таълим ва фан ходимлари касаба уюшмаси бирлашган қўмитаси раиси

Меҳнат муҳофазаси

Ҳаёт тасодифларга тўла. Баъзи-баъзида эса кўнгилни хижил қиладиган нохуш воқеалар ҳам бўлиб туради. Айнан шундай ҳодиса Сурхондарё вилоят Қизириқ туманидаги «Мусурмон Чориев» фермер хўжалигида содир бўлди. Механизатор Рустам Аканов трактор занжирига борона илаётганда, мослама устига тушиб кетиб, жароҳат олди. Бахтга қарши бундай нохушликлар фермер хўжаликларида тез-тез учраб турибди. Бир умрга ногиронликка мубтало этадиган кўнгилсиз воқеаларнинг олдини олиш мумкинми? Мухбиримиз Республика агросаноат мажмуи ходимлари касаба уюшмаси Марказий кенгашининг меҳнат муҳофазаси бўйича бош мутахассиси Равшанбек ФОЗИЛОВ билан шу ҳақда суҳбатлашди.

Фермер хўжаликларида фаолиятимизни баҳолайдиган мезон

— Давлатимиз сиёсатининг муҳим йўналишларидан бири фуқаролар саломатлигини муҳофаза қилишдир. Шу боисдан ҳам ходимларнинг меҳнати, ҳаёти ва соғлиғининг муҳофазаси жойлардаги касаба уюшма ташкилотларининг устувор вазифаларидан ҳисобланади. Бу борада Меҳнат кодекси, «Меҳнатни муҳофаза қилиш тўғрисида»ги қонун, тармоқ келишувлари ва жамоа шартномаларининг меҳнат муҳофазаси бўйича бандлари дастуруламал бўлиб келмоқда. Хавфсиз иш ўрни яратилиши масаласи доимий назоратимизда. Айни вақтда тармоқда меҳнат муҳофазаси бўйича 15 нафар мутахассис фаолият юритади. Ўтган йиллар давомида 6015 дан зиёд корхона ҳамда ташкилотлардаги аҳвол ўрганиб чиқилди, аниқланган камчиликларни бартараф этиш юзасидан иш берувчилар билан музокаралар олиб борилди.

— Айни вақтда тармоқ касаба уюшмаларининг асосий мақсади фермер хўжаликларида касаба уюшма ташкилотларини тузиш, уларда ишлаётган ходимларни аъзоликка жалб этиш, шу билан бирга, уларнинг ижтимоий-иқтисодий, ҳуқуқий манфаатларини ҳимоялаш, меҳнат муҳофазасини яхшилашга қаратилиши зарур.

— Албатта, ҳозир мамлакатимизда 80 минг 628 та фермер хўжалиги фаолият кўрсатмоқда. Уларда 1 миллион 700 мингдан зиёд ишловчи меҳнат қиляпти.

Ўтган йиллар давомида 200 дан зиёд ишчиси бўлган фермер хўжаликларида бошланғич ташкилотлар тузилди. Кам сонли ишчи-хизматчилари бўлган фермер хўжалиги аъзоларини бирлаштириб, Қишлоқ фуқаролар йиғини, Сувдан фойдаланувчилар уюшмаси, Муқобил машина-трактор парклари қошида бошланғич ташкилотлар фаолиятини йўлга қўйдик. Бухоро вилоятидаги «Файз» фермер хўжалиги, Ғиждувон туманидаги «Форишкент» қишлоқ фуқаролар йиғини ҳудудидаги «Ражаб тўра замини», Олтинкўл туманидаги «Намуна гулшани» каби кўплаб фермер хўжаликларида касаба уюшма ташкилотлари меҳнаткашларга намунали хизмат кўрсатиб келмоқда. Бу ишни янада яхшилаш мақсадида Ўзбекистон фермер хўжаликлари уюшмаси билан Марказий кенгашимиз ўртасида 2010-2012 йилларга мўлжалланган жамоа келишуви амал қилмоқда.

(Давоми 2-бетда)

Бугунги сонимизда:

Эзгуликка йўл 2-бет

Йўқни йўндириш, борни синдириш 3-бет
ёхуд туман ҳокимининг сохта қарори

Миллий ўйинлар тарғиботчиси 4-бет

///Учрашув

Эзгуликка йўл

ЎзКУФК Ўқув марказида Федерация аъзо ташкилотларининг маданий-маърифий ва спорт ишлари бўлими мудирлари ҳамда мутахассислари билан ўтказилаётган ўқув машғулотлари иштирокчилари «Ishonch» ва «Ishonch-Доверие» газеталари таҳририятида бўлиб, ижодий жамоа фаолияти, газетани нашрга тайёрлаш жараёни ҳамда журналистларга яратилган шарт-шароитлар билан танишишди.

Шундан сўнг уларнинг ижодий жамоа аъзолари билан учрашуви ўтказилди. Дастлаб «Ishonch» ва «Ishonch-Доверие» газеталари бош муҳаррири таҳририятнинг ижодий фаолияти ва келгуси режалари ҳақида йиғилганларга батафсил сўзлаб берди.

Учрашув давомида ўқув машғулоти иштирокчилари ўзларини қизиқтирган саволларга атрофлича жавоб олиб, ҳамкорлик муносабатларини ривожлантириш борасидаги таклифларини билдирдилар. Жумладан, улар томонидан қуйидаги таклифлар ўртага ташланди:

Норимхол НУРМОНОВА, Навоий вилоят касаба уюшма ташкилотлари бирлашмаси кенгаши маданий-маърифий ва спорт ишлари бўлими мудири:

— ЎзКУФ V қурултойи делегатларининг мурожаати касаба уюшма ташкилотлари ва халқимиз томонидан қизғин қўллаб-қувватланмоқда. «Кўчат экиш савобдир» шиори остида амалга оширилаётган ишлар газета саҳифаларида бериб бориляпти. Таклифим — бу хайрли ишда алоҳида ташаббус кўрсатган кишилар ва бошланғич касаба уюшмалари фаолияти янада кенгроқ ёритилса. «Яхшидан боғ қолар» рукни остида боғ яратиб, ўз томорқасидан унумли фойдаланиб, элга наф келтираётган фидойиларнинг меҳнати акс эттирилса ва жойлардаги касаба уюшмалари ташкилотлари «Энг яхши боғ», «Энг яхши томорқа», «Энг ташаббускор боғбон» танловларини ташкил қилиниб, ғолиблар ҳақида мақолалар чоп этилса.

Равшан МАТЯЪҚУБОВ, Тошкент вилояти касаба уюшма ташкилотлари бирлашмаси кенгаши маданий-маърифий ва спорт ишлари бўлими мутахассиси:

— Ҳар йили ЎзКУФК ўқув марказида касаба уюшма ташкилотлари маданий-маърифий ва спорт ишлари бўлими раҳбар ва мутахассисларининг ўқув машғулотлари ўтказиб келинади. Уларнинг газета билан ҳамкорлигини мустаҳкамлаш учун ана шу тадбирларда таҳририятнинг миллий-маънавий қадриятлар ва спорт бўлими мудири ёки ходимлари ўқув марказида бўладиган ҳар йилги ўқув машғулотларида қатнашса, ҳудудий ташкилотларда бу соҳада амалга оширилаётган ишлар янада кенгроқ ёритиларди.

Валишер АЗИЗОВ, Фарғона вилоят касаба уюшма ташкилотлари бирлашмаси кенгаши маданий-маърифий ва спорт ишлари бўлими мудири:

— Вилоят касаба уюшма ташкилотлари томонидан кўплаб маданий-маърифий тадбирлар ўтказилади. Масалан, яқинда таниқли ижодкорлар иштирокида «Адабиёт кунлари» бўлиб ўтди. «Ishonch» ва «Ishonch-Доверие» газеталари таҳририяти ходимлари билан жойларда бўлиб ўтаётган ««Ishonch» кунлари»дан хабаримиз бор. Газета ташкил этилганлигининг 20 йиллиги муносабати билан ана шундай ижодий учрашувлар бизнинг вилоятимизда ҳам ташкил этилса, ҳамкорлигимиз янада мустаҳкамланиб, амалга оширилаётган хайрли ишларимиз кенг тарғиб қилинган бўларди.

Тадбирда ЎзКУФК маданий-маърифий ва спорт ишлари бўлими мудири А.Султонов сўзга чиқиб, Президентимизнинг «Миллий ғоя тарғиботи ва маънавий-маърифий ишлар самарадорлигини ошириш тўғрисида»ги Қарори ва Федерациянинг V қурултойида белгиланган вазифалар хусусида тўхталди.

Ўз мухбиримиз

///Солиқ қонунчилигида

Икки жойда ишласангиз...

Иккита жойда ишлайман. Биринчи ташкилотда асосий штатлар рўйхатида, иккинчисида эса ўриндошлик асосида меҳнат қиламан. Яқинда хонадонимизга туман Солиқ идорасидан 32 минг сўм миқдорида даромад солиғи тўлаш тўғрисида ҳужжат ташлаб кетишди. Шу тўғрими?

Адҳам ИБРОҲИМОВ,
Тошкент шаҳри

Ушбу саволга Тошкент шаҳар Шайхонтоҳур туман ДСИ жисмоний шахслар даромадларини декларация асосида солиққа тортиш, давлат божи ва бошқа даромадлар шўъбаси бошлиғи Шеробод ЖОВЛИЕВ жавоб беради:

— Амалдаги солиқ қонунчилигига мувофиқ, Ўзбекистон Республикаси резидентлари жами йиллик даромадлари тўғрисидаги декларацияни доимий яшаш жойидаги давлат солиқ хизмати органига ҳисобот йилидан кейинги йилнинг 1 апрелидан кечиктирмай тақдим этиши белгиланган.

Декларация асосида солиқ солинадиган даромадларга қуйидагилар киради:

Мулкий даромадлар, агар бу даромадларга тўлов манбаида солиқ солинмаган бўлса;

фан, адабиёт ва санъат асарларини яратганлик ҳамда улардан фойдаланганлик учун муаллифлик ҳақи тариқасида олинган даромадлар;

асосий бўлмаган иш жойидан олинган моддий наф тарзидаги даромадлар;

икки ёки ундан кўп манбадан олинган солиқ солинадиган даромадлар;

Ўзбекистон Республикаси ҳудудидан ташқаридаги манбалардан олинган даромадлар;

солиқ агентлари бўлмаган манбалардан олинган даромадлар.

Шунингдек, мол-мулкни ижарага беришдан даромад олаётган жисмоний шахс белгиланган тартибда даромадлар тўғрисидаги қуйидаги декларацияларни тақдим этиб боришлари даркор.

Хусусан, дастлабки декларацияни даромадлар юзага келган кундан эътиборан бир ой ўтгач, беш кунлик муддатда, агар бу даромадларга жисмоний шахслар даромадларига тўлов манбаида солинадиган солиқ солинмаган бўлса;

Якуний декларацияни ўтган солиқ давридан кейинги йилнинг 15 январига қадар.

Мол-мулкни ижарага беришдан даромадлар олиш тугаган тақдирда жисмоний шахс доимий яшаш жойидаги давлат солиқ хизмати органини бу ҳақда ёзма шаклда хабардор этишлари зарур.

Декларацияни ўз вақтида тақдим этмай, пайсалга солиб юриш қандай оқибатларга олиб келиши мумкин?

Ўзбекистон Республикаси Маъмурий жавобгарлик тўғрисидаги кодексининг 174-моддаси 3-қисмига асосан даромадлар тўғрисида декларация тақдим этишдан бўйин товлаш, декларацияни ўз вақтида тақдим этмаслик ёки унда атайин нотўғри маълумотларни тақдим этиш – энг кам иш ҳақининг бир бараваридан уч бараваригача миқдорда жарима солишга сабаб бўлади.

Юқоридагилардан келиб чиқиб, ҳар бир фуқаро шахсий паспорти билан иш жойи бўйича тўланган даромадлар ва жисмоний шахслардан олинадиган даромад солиғининг ушлаб қолинган суммалари тўғрисидаги маълумотномани доимий яшаш жойидаги давлат солиқ хизмати органига тақдим этишлари зарур.

Фермер хўжаликларида

фаолиятимизни баҳолайдиган мезон

(Давоми. Боши 1-бетда).

— Юқоридаги бахтсиз ҳодисани бекорга эсламадик. Чунки хўжаликларда бахтсиз ҳодисалар ҳамон учрамоқда. Бунга тезда чек қўймаса бўлмайди.

— Фикрингизга қўшиламан. Шуни ҳисобга олиб, фермер хўжаликларида меҳнат муҳофазаси шароитларини яхшилаш, ишлаб чиқаришдаги бахтсиз ҳодисаларнинг олдини олиш масаласи Марказий кенгашимизнинг раёсат йиғилишларида бир неча бор кўриб чиқилди ва вилоят ҳамда туман тармоқ касаба уюшмалари меҳнат муҳофазаси мутахассисларига кечиктириб бўлмайдиган вазифалар юклатилди. Кишини қувонтирадиган томони шундаки, тармоғимизда ўз ишининг ҳақиқий фидойилари анчагина. Қашқадарёлик Ҳамро Амиров, навоийлик Чорибой Қодиров, хоразмлик Эркин Бойжонов каби бир қатор мутахассисларимиз қилни қирқ ёришади. Жойлардаги фермер хўжаликларида меҳнат муҳофазаси ҳолати юзасидан жамоатчилик назоратини олиб бориш учун тармоқ касаба уюшма ташкилотлари қошида меҳнат муҳофазаси хизматлари ташкил этилган.

Марказий кенгаш томонидан Ўзбекистон касаба уюшмалари Федерацияси кенгашининг 2010 йил 9 сентябрдаги қарори асосида «Касаба уюшма ташкилотларининг меҳнатни муҳофаза қилиш соҳасидаги фаолияти ва меҳнатни муҳофаза қилиш хизмати тўғрисида» Низом ишлаб чиқилган: мутахассисларимиз айнан шу ҳужжат асосида фермер хўжаликларида бўлиб, тушунтириш ишларини олиб боришяпти.

Таъкидлаб ўтганингиздек, фермер хўжаликларида ҳамон бахтсиз ҳодисалар учраб турганлигидан кўз юмиб бўлмайди. Масалан, Сирдарё вилояти Сардоба туманидаги «Ҳасан - оқ киши» фермер хўжалиги ишчиси Мақсуд Муллажонов тракторни шатакка олиш пайтида ўнг қўли жароҳатланган. Бухоро вилояти Вобкент туманидаги «Муҳаммад Жумабобо» фермер хўжалиги механизаторлари Авлиёқул Юсупов ва Алижон Рўзиев тракторда тайёрлов пунктига пахта олиб кетишаётганда, темир йўл кесишмасида поезд билан тўқнашиб кетиш оқибатида вафот этишди.

Айнан мана шундай кўнгилсиз воқеаларнинг олдини олиш учун барча вилоят кенгашларида фермер хўжаликлари вилоят вакилликлари билан ҳамкорликда «Фермер хўжаликлари ходимлари меҳнатларини муҳофазалаш» мавзусида ўқув-семинарлари ўтказилди. Унда фермер хўжаликлари раҳбарлари, ишчи-хизматчилари иштирок этишди. Ушбу тадбирлар кенг жамоатчиликка тўлақонли етиб бориши учун оммавий ахборот воситаларида атрофлича ёритилди.

Шунингдек, Марказий кенгашимиз яхши бир ташаббус билан чиқди. Бу ҳам бўлса, ҳар бир туман кенгаши вакили ҳар ҳафтада бошланғич ташкилотларда бўлиб, у ерда фермер хўжаликларидаги меҳнат муҳофазаси, ишчиларга яратилган шароит билан танишади.

Бироқ меҳнатни муҳофаза қилиш фаолиятида ҳали ечимини кутаётган муаммолар ҳам мавжуд. Айрим фермер хўжаликлари томонидан бахтсиз ҳодисаларни яшириш ҳолатлари учрамоқда. Шунингдек, айрим мутасаддилар ушбу масалага панжа орасидан қарашмоқда.

«Ishonch» мухбири
Неъмат РАФИҚОВ
суҳбатлашди

///Кўрик-танлов

Ўзбекистон банклари Ассоциациясида 2010 йил якунлари бўйича аҳоли омонатларини жалб қилиш юзасидан тижорат банклари ва уларнинг филиаллари ўртасида ўтказиладиган анъанавий танлов ғолибларини тақдирлаш маросими бўлиб ўтди.

Мижозлар хизматида

Танловда 31 та тижорат банки, 810 та филиал, 4000 яқин мини-банк ва махсус кассалар иштирок этди. Мазкур танлов аҳолининг бўш пул маблағларини банклардаги омонатларга жалб қилишда тижорат банкларини рағбатлантириш ва уларнинг фаолиятини кучайтириш, банкларнинг инвестицион имкониятларини янада кенгайтириш учун уларнинг ресурс базаларини мустаҳкамлаш, омонатлар турларини кенгайтириш ва соҳадаги илғор тажрибани кенг жорий этиш, омонатларни жалб этишда соғлом рақобат муҳитини шакллантириш, шунингдек, аҳолига кўрсатилаётган банк-молия хизматлари сифатини янада ошириш мақсадида ўтказилиб келинади.

Таъкидлаш жоизки, Ўзбекистон Президентининг «Фуқароларнинг Ўзбекистон Республикаси тижорат банкларидаги омонатларини ҳимоялаш кафолатларини таъминлашга оид қўшимча чоратадбирлар тўғрисида»ги Фармонига мувофиқ, омонатларнинг миқдоридан қатъи назар, фуқароларнинг тижорат банклари депозит ҳисобварақларидаги омонатлари бўйича тўла ҳажмда 100 фоиз қоплаб берилиши кафолатланади.

Бугун мамлакатимизда фаолият кўрсатаётган тижорат банклари ва уларнинг бўлинмалари миллий ҳамда чет эл валютасида чекланмаган миқдорда ва муддатларда 400 дан ортиқ омонат турларини аҳолига таклиф этмоқда. 2010 йил якунлари бўйича кредит ташкилотларидаги аҳоли омонатларининг ҳажми 2009 йил якунларига нисбатан 53 фоизга ошди.

Танлов натижаларига кўра, ғолиблар «Қишлоқ жойларда аҳоли омонатларини жалб қилиш бўйича йилнинг энг яхши жамғарма/махсус кассаси», «Шаҳарларда аҳоли омонатларини жалб қилиш бўйича йилнинг энг яхши жамғарма/махсус кассаси», «Қишлоқ жойларда аҳоли омонатларини жалб қилиш бўйича йилнинг энг яхши мини-банки», «Пластик карталар асосида иш ҳақи лойиҳаларини жорий қилган энг яхши банк филиали» сингари саккизта асосий, шунингдек, «Йилнинг энг яхши кассири», «Омонатларни жалб қилиш бўйича банк фахрийси», «Миллий валютадаги энг яхши муддатли депозит», «Хорижий валютадаги энг яхши муддатли депозит» каби ўн битта қўшимча номинация бўйича аниқланди.

Уларга компютер, ноутбук, плазмали телевизор, уй кинотеатри, музлатгич, тармоқли принтер сингари қимматбаҳо совғалар топширилди.

Шерзод АБДУСАМАДОВ,
«Ishonch» мухбири

///Раддия ўрнида

Газетамизнинг 2010 йил 23 декабр сонида Бухоро вилоят мухбирининг «Касаба уюшмаси ёрдам қилди» рукни остида «Асоссиз буйруқ» сарлавҳали мақоласи эълон қилинган эди. Мақоланинг ёзилишига нуфузли жамоат ташкилоти фаолияти юзасидан қилинган маъруза асос бўлган. Маърузада, жумладан, шундай сатрлар бор: «2010 йилнинг 9 август кунида Н.Отажонова вилоят касаба уюшмалари ташкилотлари бирлашмаси кенгашига ҳомиладорлигини тасдиқловчи Бухоро шаҳар тиббиёт бирлашмасининг 118-сонли маълумотномасини тақдим этди. Унга кўра, 26-27 ҳафталик ҳомиласи (7 ойлик) мавжудлиги аниқланиб, рўйхатга олинган. Ушбу маълумотнома 10 август куни коллеж маъмуриятига ҳам тақдим этилди.

Меҳнат кодексининг 237-моддасига асосан ҳомиладор аёллар билан тузилган меҳнат шартномаси иш берувчининг ташаббуси билан бекор қилинишига йўл қўйилмаслиги белгиланган.

Юқоридагиларга асосан, Бухоро юридик ва маиший хизмат касб-ҳунар коллежи директорининг 2010 йилнинг 25 июн кунидаги 223-буйруғи асоссиз қабул қилинган дея ҳисобланиб, иш берувчи ва касаба уюшма қўмитаси раисига тақдимнома ва судга даъво аризаси киритилди.

Натижада 2010 йилнингг 28 сентябр кунида Н.Отажонова ўз ишига қайта тикланиб, мажбурий прогул кунлари учун 587.726 сўм пул ундириб берилди».

Мақола ҳақида мақола

ёхуд «Асоссиз буйруқ»нинг «асосланиши»

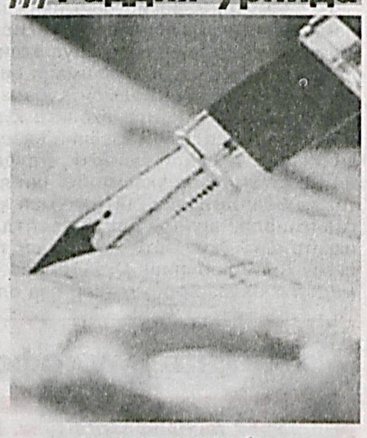

Маълумотнома асосида мақолада қуйидаги сатрлар пайдо бўлди: *«Н.Отажонова вилоят касаба уюшмалари ташкилотлари бирлашмаси кенгашига ҳомиладорлигини тасдиқловчи Бухоро шаҳар тиббиёт бирлашмасининг маълумотномасини тақдим этди. Маълумотномага кўра, унинг 26-27 ҳафталик ҳомиласи (7 ойлик) мавжудлиги аниқланиб, рўйхатга олинган. Ушбу маълумотнома коллеж маъмуриятига ҳам етказилган.*

Таъкидлаш жоизки, Меҳнат кодексининг 237-моддасида ҳомиладор аёллар билан тузилган меҳнат шартномаси иш берувчининг ташаббуси билан бекор қилинишига йўл қўйилмаслиги белгиланган. Қонуний талабларга кўра, коллеж директорининг буйруғи асоссиз қабул қилинган дея ҳисобланади. Пировардида, Н.Отажонова ишига тикланиб, мажбурий прогул кунлари учун унга 587.726 сўм ундириб берилди».

Буларнинг барчасига Фуқаролик ишлари бўйича Бухоро шаҳар судининг 2010 йил сентябр ойининг 28-кунидаги ҳал қилув қарори асос бўлган. Мана унда нима дейилган: *«Даъвогар Таълим ва фан ходимлари касаба уюшмаси Бухоро вилоят кенгашининг Отажонова Назокатнинг манфаатларини кўзлаб жавобгар Бухоро юридик ва маиший хизмат касб-ҳунар коллежига нисбатан ишга тиклаш ва мажбурий прогул кунлари учун иш ҳақи ундириш тўғрисидаги даъвоси ҳамда Бухоро шаҳар прокуроринг Отажонова Назокатнинг манфаатларини кўзлаб жавобгар Бухоро юридик ва маиший хизмат касб-ҳунар коллежига нисбатан ишга тиклаш ва мажбурий прогул кунлари учун иш ҳақи ундириш тўғрисида даъволари қаноатлантирилсин.*

Бухоро юридик ва маиший хизмат касб-ҳунар коллежи директорининг 2010 йил 25 июн кунидаги Н.Отажонова билан тузилган меҳнат шартномасини бекор қилиш тўғрисидаги 223-SHT-сонли буйруғи ғайриқонуний деб топилиб, бекор қилинсин.

Отажонова Назокат Эгамовна Бухоро юридик ва маиший хизмат касб-ҳунар коллежига хазиначи лавозимига 2010 йил 1 июндан бошлаб ишга тиклансин. Бухоро юридик ва маиший хизмат касб-ҳунар коллежидан Н.Отажонова фойдасига мажбурий прогул учун 587.726 сўм ундириб берилсин.

Бухоро юридик ва маиший хизмат касб-ҳунар коллежидан 29.336 сўм давлат божи ундирилсин.

Ҳал қилув қарорининг ишга тиклаш ва ойлик иш ҳақлари тўғрисидаги қисми дарҳол ижро қилинсин».

— Нега суд қарорини дарҳол ижро этмадингиз? — сўраймиз коллеж директоридан.

— Суднинг қароридан хабарим йўқ.

Коллеж директорининг таҳририятга тақдим қилган шикоят хатидан айрим жумлаларни ўзгартиришсиз келтирамиз: *«...суд қарори биздан яширилиб, суд ижроси учун ижрога юборилди. Суд ижрочиси ижро қарорини менга олиб келганидан сўнг 2010 йилнинг октябрида коллеж маъмурияти ишни қайта кўриш учун аппеляцияга берган эди.*

Ишнинг қайта кўрилиши вилоят фуқаролик суди томонидан 2011 йилнинг 6 январидан бўлиши керак эди. Аммо Н.Отажонованинг 2011 йил 3 январ куни вилоят фуқаролик ишлари бўйича кассация судлов ҳайъатига ариза билан мурожаат қилиб, ишга тиклаш ва мажбурий прогул кунлари учун иш ҳақи ундириш тўғрисидаги фуқаролик иши бўйича даъводан воз кечиб, кассация тартибида иш юритишни тугатишни сўраган.

Шунга асосан... ишга тиклаш ва иш ҳақи ундириш юзасидан... чиқарилган ҳал қилув қарори бекор қилинган ва фуқаролик иши иш юритишдан тугатилган. Аммо «Ishonch» мухбири томонидан чоп этилган мақолада юқоридаги воқеа тафсилотлар якуни мутлақо бошқача баён этилиб, Н.Отажонова ишга тикланди, мажбурий прогул кунлари учун иш ҳақи ундириб берилди, адолат қарор топди, деган ёлғон жумлалар келтирилган».

Энди «ёлғон»ни бироз таҳлил этайлик. Бухоро вилоят суди кассация судлов ҳайъати 4-4-287-11-сонли ажрими 2011 йил январ ойининг 6 куни чиқариляпти, мақола эса 2010 йил 23 декабрда чиқаяпти. Бу ҳолда мухбир «воқеа якунини» билиши мумкинми?

Ҳолат муддатга қараб ўзгариши мумкин, аммо шикоятда «ишни қайта кўриш учун аппелляцияга бердим» дейилса, ажримда «коллеж директорининг... кассация шикояти кўриб чиқилди» дейилади. Яна бир нарса: директор шикоятида *«Коллеж директори томонидан, яъни мен томонимдан ҳеч қанақасига асоссиз буйруқ чиқарилгани йўқ. Чиқарилган буйруқ ўрганилган асослар асосида асосли чиқарилган»*, дейилади.

«Асос» сўзи уч марта такрорланган бўлса ҳам, газета ходими учун кучга кирган суд қарори энг муҳим далилдир. Суднинг қонуний кучга кирган ҳал қилув қарори, ажрими, қарори ва буйруғи барча давлат органлари, ташкилотлар, мансабдор шахслар ва фуқаролар учун мажбурий бўлиб, Ўзбекистон Республикасининг бутун ҳудудида ижро этилиши лозим.

Даъвогарнинг арз қилган талабларидан воз кечиши қабул қилинган ёки тарафларнинг келишув битими тасдиқланган тақдирда кассация инстанцияси суди чиқарилган ҳал қилув қарорини бекор қилади ва иш юритишни тугатади. Такрорлаймиз, фақат ФПКнинг 100-моддаларида кўрсатилган асосларга кўра, иш юритиш тугатилиши мумкин.

Биринчи инстанция судида жавобгар даъвогарнинг ҳомиладорлигига ишонмаслигини баён этса-да, бирор далил келтирмаган кўринади. ФПКга кўра, ҳар бир тараф ўзининг талаблари ва эътирозларига асос қилиб кўрсатган ҳолатларни исботлаши шарт.

Касаба уюшмаси ташкилотида шикоят жилдига буйруқ нусхасини (бўлса) тиркаб қўйиш одатга айланса, эҳтимол, бундай англашилмовчилик бўлмасмиди?..

Шикоятдан кўриниб турибдики, кассация инстанциясида даъвогар талабларидан воз кечсада, жавобгар арз қилинган талабларни тан олмаяпти. Гўё иш берувчининг ҳуқуқ ва қонуний манфаатлари бузиладигандек...

Довуд МАДИЕВ,
ҳуқуқшунос-журналист

Ishonch
2011-yil 20-yanvar № 9 (2890)

...жойларда кичик бўлса ҳам ўз ишини, ўз бизнесини очишга интилаётган хусусий тадбиркорларни қўллаб-қувватлаш ўрнига, маҳаллий амалдорлар томонидан уларни кўролмаслик, қўлидан иш келадиган одамларнинг йўлига турли-туман ғов-тўсиқлар қўйилаётганига асло тоқат қилиб бўлмайди.

Президент Ислом Каримовнинг Ўзбекистон Республикаси Конституцияси қабул қилинганининг 18 йиллигига бағишланган тантанали маросимдаги маърузасидан

Мавзуга қайтиб

Шундан кейин А.Амановнинг томорқа экинлар экилган ер майдони 60 гектар бўлди. Бунинг оқибатида томорқа ва шоли майдонига қайтарилган сув ҳисобига бошқа фермерлар зарар кўришди. Ўз навбатида «Ойтош» фермер хўжалиги давлатга пахта топшириш режасини 50 фоизга бажарди, холос. Айни кунда давлатдан 12 млн. сўм қарзи мавжуд. Бу тўпласам-у, қўлимдаги қарор сохта бўлиб чиқса?! Ваҳоланки, туман ҳудудидаги ҳарбий комиссариат биноси туман ҳокимининг 2007 йил 30 ноябр кунги 314-қарор билан фуқаро Р.Деҳқонбоев номига расмийлаштирилиб, кейинчалик, яъни 2010 йилда бузиб, сотиб юборилди. Энг қизиғи, Р.Деҳқонбоев ўзида бундай мулк борлигини билмас ҳам экан...

Йўқни йўндириш, борни синдириш

ёхуд туман ҳокимининг сохта қарори

Бирдиришнома

Ушбу бирдиришнома шу ҳақдаким Мирзачўл тумани «Хусниддин-Мусурмон» кичик корхонасига берилган терини қайта ишлаш тўғрисидаги қарори ўзимизнинг бўлимидан рўйхатдан ўтмаган.

О. Баратов
18.01.11йил

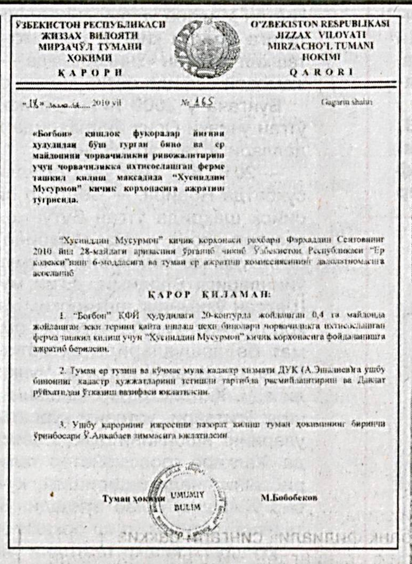

ЎЗБЕКИСТОН РЕСПУБЛИКАСИ ЖИЗЗАХ ВИЛОЯТИ МИРЗАЧЎЛ ТУМАНИ ҲОКИМИ
ҚАРОРИ

O'ZBEKISTON RESPUBLIKASI JIZZAX VILOYATI MIRZACHO'L TUMANI HOKIMI
QAROR

«18» январь 2010 йил № 165 (Йиғилиш баённомаси)

«Боғбон» кичик фермерлар ҳўжалиги ҳудудидаги бўш турган бино ва ер майдонини чорвачиликни ривожлантириш учун чорвачиликка ихтисослашган ферма ташкил қилиш мақсадида "Хусниддин Мусурмон" кичик корхонасига ажратиш тўғрисида.

"Хусниддин Мусурмон" кичик корхонаси раҳбари Фарҳоднинг Сеитовнинг 2010 йил 28-майдаги аризасини ўрганиб чиқиб, Ўзбекистон Республикаси Ер кодексининг 6-моддасига ва туман ер ажратиш комиссиясининг баённомасига асосланиб

КАРОР ҚИЛАМАН:

1. "Боғбон" КФЙ ҳудудидаги 20-контурда жойлашган 0,4 га майдонда жойлашган эски терини қайта ишлаш цехи биноларини чорвачиликка ихтисослашган ферма ташкил қилиш учун "Хусниддин Мусурмон" кичик корхонасига фойдаланишга ажратиб берилсин.

2. Туман ер тузиш ва кўчмас мулк кадастр хизмати ДУК (А.Эшпанов)га ушбу бинонинг кадастр ҳужжатларини тегишли тартибда расмийлаштириш ва Давлат рўйхатидан ўтказиш вазифаси юклатилсин.

3. Ушбу қарорнинг ижросини назорат қилиш туман ҳокимининг биринчи ўринбосари Ў.Алиқабаев зиммасига юклатилсин.

Туман ҳокими М.Бобобеков

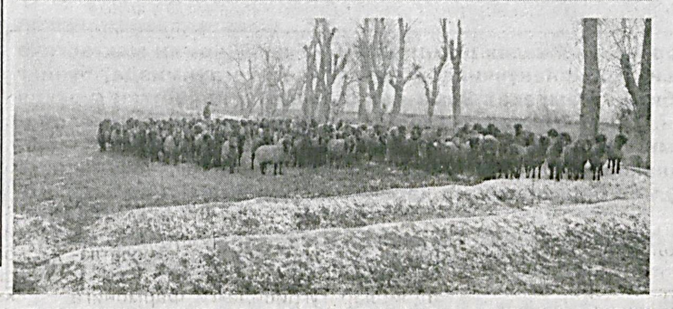

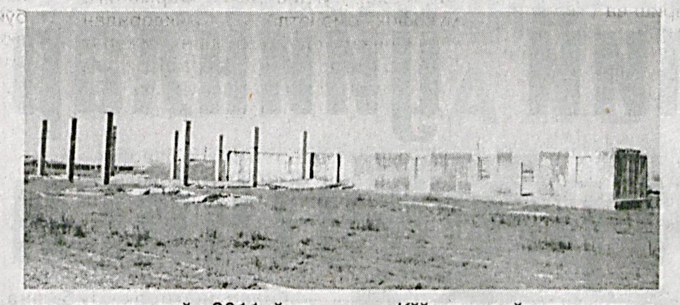

Мамлакатимиз истиқлолга эришган илк йилларданоқ ички бозоримизни ўзимизда етиштирилган озиқ-овқат маҳсулотлари билан таъминлаш юзасидан бир қатор ишлар амалга ошириб келинмоқда. Республикамизда галла мустақиллигига эришилиб, ҳатто дон, ёғ маҳсулотлари қўшни давлатларга экспорт қилинмоқда. Юртбошимиз ташаббуси билан мамлакатимизда чорвачилик, паррандачилик, балиқчилик ва асаларичиликни ривожлантириш, ички бозорда ушбу маҳсулотлар тўкинлигига эришиш юзасидан бир қатор қарор ва фармонлар қабул қилинди.

Айниқса, кейинги йилларда ҳукуматимиз чорвачиликни ривожлантиришга эътиборни кучайтирди. Чунки аҳолининг чорвачилик маҳсулотларига эҳтиёжи тобора ортиб бораяпти. Президентимиз томонидан 2006 йил 23 мартда қабул қилинган «Шахсий ёрдамчи, деҳқон ва фермер хўжаликларида чорва молларини кўпайтиришни рағбатлантириш чора-тадбирлари тўғрисида»ги ҳамда Вазирлар Маҳкамасининг «2006 — 2010-йилларда шахсий ёрдамчи, деҳқон ва фермер хўжаликларида чорва моллари, биринчи навбатда қорамоллар сонини кўпайтиришни рағбатлантириш дастурини амалга ошириш чора-тадбирлари тўғрисида»ги қарорлари соҳани ривожлантиришга хизмат қилмоқда.

Мен 2006 йил сентябр ойида мазкур қарор асосида «Хусниддин-Мусурмон» кичик корхонаси — қушхона очдим. Фаолиятимни бошлащдан олдин эски, ташландиқ бинони санитария ва ветеринария талаблари асосида таъмирлаш учун қарийб 15 млн. сўм харажат қилдим.

Ишни бошлаган ҳам эдимки, тумандаги айрим мутасаддиларнинг сиқуви оқибатида фаолиятим тўхтаб қолди. Шундан сўнг газетага мурожаат қилишга мажбур бўлдим. Газетада «Ким зарарга ишлашни хоҳлайди?» номли мақола чоп этилгач, ишларим изга тушиб кетди. Ҳозирги кунда вилоятда ҳақиқатда фаолият кўрсатаётган мол сўйиш шохобчаси бизнинг туманда мавжуд десам, муболаға бўлмайди. Бунинг учун аввало газетага, қолаверса, Жиззах вилоят прокуратурасига миннатдорчилик билдираман.

Бозор иқтисодиёти талабларидан маълумки, бир жойда депсиниб туравериш билан тадбиркорликни ривожлантириб бўлмайди. Шу боис фаолиятимни кенгайтириш мақсадида туман ҳокимлигига мурожаат қилиб, «Баҳриддин-Муҳиддин» чорва хўжалигини ташкил қилдим. «Микрокредитбанк»нинг туман филиалидан 22 млн. сўм кредит олиб, 300 бош қўй сотиб олдим. Мақсадим — туманимиз аҳолисини сифатли ва арзон гўшт билан таъминлаш эди. Айни кунларда банкдан кредит олиб, «Хусниддин-Мусурмон» хусусий корхонаси қошида бўрдоқичилик базасини ташкил этиш ҳаракатидаман. Бу орқали бўрдоқичилик ва терини қайта ишлаш корхоналарини очиб, шу ерлик ёшларни иш билан таъминлашни ният қилганман.

Бироқ айрим мутасаддиларнинг қаршилиги оқибатида мақсадим амалга ошмай қолмоқда.

Чунончи, туманимиз ҳокимига чорва молларга ем-хашак базасини яратиш учун ер ажратиш тўғрисида ариза билан мурожаат қилдим. Туман ҳокимининг қарори билан «Баҳриддин-Муҳиддин» фермер хўжалигига «Боғбон» СФУ ҳудудидаги 18-19-20-23-контурдан жами 10,4 гектар ер ажратилди. Аммо ажратилган ернинг 19-20-23-контурдаги қисми экин экиш учун умуман яроқсиз. Чунки 19-20-контурдаги ҳудуд бир вақтлар мева қуритиш майдони бўлганлиги боис бетонлаб ташланган. 23-контурдаги ерни эса аҳоли эгаллаб олган.

Буёғини сўрасангиз, қарийб олти ойдан буён туман ҳокимидан «Боғбон» СФУга қарашли 17-контурдаги мелиоратив ҳолати оғир бўлган 30 гектар ерни беришини сўрайман. У киши ер «Ойтош» фермер хўжалигига қарашли эканини таъкидлади. Шундан сўнг ер ажратиш масаласида ёрдам берилишини сўраб, вилоят ҳокимлигига ариза билан мурожаат қилдим. Аризам бўйича Жиззах вилоят ер ресурслари ва давлат кадастр бошқармаси ходими И.Эргашев келиб ўрганди. Натижада «Ойтош» фермер хўжалигига қарашли 17-контурдаги 48,9 гектар ернинг 15 гектарига пахта экилгани, 15,5 гектари шўрлангани боис, ҳеч нарса экилмаганлиги маълум бўлди. Менинг шу ерни туман ҳокимидан сўраганимни эшитган хўжалик раҳбари А.Аманов бир кечанинг ўзида ҳеч қандай агротехник қоидаларга амал қилмай, қуриб ётган ерга чигит қадаб ташлади.

Вилоят ҳокимига иккинчи бор мурожаат қилганимдан сўнг, бу сафар вилоят ер ресурслари ва давлат кадастри бошқармаси вакили Р.Бўриев «Ойтош» фермер хўжалиги бўйича мониторинг ўтказди. Мониторинг натижаларига кўра, фермер хўжалигига қарашли 107,3 гектар ернинг 16 гектарига бошоқли дон, 63,8 гектарига пахта, 5 гектарига ҳар хил экинлар, 22,5 гектарига эса шоли экилганлиги аниқланиб, маълумотнома ёзилди.

Амалда эса 63,8 гектарнинг 20 гектарини бузиб, томорқа учун сотиб юборишган. Бу ҳақда Р.Бўриев ҳамда «Боғбон» СФУ раиси А.Хушбақовга айтдим. Улар эса А.Амановнинг ёнини олиб «Сен пахта топшириш режасини бажарсанг бўлди, қанча томорқа қилсанг-қилавер», дейишди.

Шундай экан, ер ресурслари ва давлат кадастрининг вакили Р.Бўриев ҳам, Эшмурод акаларнинг ҳам ҳеч ким ер ажратиш масаласида менга ёрдам бермаганлиги, ҳеч ким ҳеч нарсани ўргатмаганлиги, ҳеч ким ҳеч нарсани ўргатмаганлиги ҳам, 2011 йил учун экилиши керак бўлган буғдойни агротехник хизматларни амалга оширмай, мелиоратив ҳолати оғир бўлган ерга экди. Мен фермер хўжалиги раҳбаридан ана шу мелиоратив ҳолати оғир бўлган ерни сўрасам, у «мен бу ерга 6 млн. сўм харажат қилганман, шуни тўласанг, ерни сенга бераман» дея жавоб берди.

Кредит ҳисобига олиб келган 300 бош қўйни жой билан таъминлаш мақсадида «Боғбон» СФУга қарашли 20-контурдаги ташландиқ, бир вақтлар терини қайта ишлаш цехи бўлган бинони сўраб туман ҳокимига мурожаат қилдим. Бир неча марта мурожаат қилавергач, туман ҳокими ушбу бинодан фойдаланиш учун қарор чиқариб берди. Бинони таъмирлаш ишларини эндигина бошламоқчи эдим, бироқ рўпарамдан яна ўша «Ойтош» фермер хўжалиги раҳбари А.Аманов чиқди. Бу сафар қўлида ҳеч қандай ҳужжати бўлмаса-да, «бино менга тегишли, сенинг ҳужжатларинг қалбаки, агар 4 млн. сўм берсанг, қарорни қонунийлаштириб бераман», демоқда. Бунга нима дейсиз?

Бинони расмийлаштириш учун тумандаги 12 ташкилот ҳамда вилоят экологик экспертизасидан ўтказиб ҳужжат тўплаш ва сут маҳсулотлари билан таъминлаяпмиз. Меҳнатимиз орқали роҳат топяпмиз. Галлани тўлиқ экиб бўлдик. Айни пайтда ариқларни тозалаш ишлари давом этмоқда.

Эшмурод акадан кўпчилик маслаҳат сўрайди. Бунинг сабаби у ишнинг кўзини билади. Туман марказида дўкони бор. Унда ўзи етиштирган арзон ва сифатли қишлоқ хўжалик маҳсулотларини сотиш ниятида. Яна иссиқхона қилишни мўлжаллаяпти. Шунингдек, паррандачиликка қизиқиб юрибди. Яқин кунларда бу гап ҳам амалга ошиб қолса, ажабмас.

Акмал АБДИЕВ,
«Ishonch» мухбири

Халқаро касаба уюшма ташкилотлари фаолиятидан

«Fiat» ишчилари белни қаттиқроқ боғлашади

Италиянинг «Fiat» автомобил ишлаб чиқариш компанияси ўз ишчилари ўртасида сўровнома ўтказди. Хабарларга қараганда, ушбу сўровнома компаниянинг Турин яқинидаги Мирафиори заводи тақдирини ҳал қилади. Унда яқинда компания ҳамда касаба уюшмалари ўртасида ўзаро келишилган янги меҳнат шароитлари, жумладан, танаффус вақтининг қисқартирилиши, иш соатларининг узайтирилиши ва сабабсиз ишга келмаганлик учун белгиланадиган жазонинг кучайтирилиши каби чораларга ишчиларнинг муносабати сўралган.

Ишчиларнинг кўп қисми (54 фоиз) компания раҳбарияти томонидан таклиф қилинган, аввалгисига нисбатан оғирроқ меҳнат шароитига рози бўлган.

Италия касаба уюшма фаолларидан бирининг фикрича, «...бу компаниянинг янги қабул қилинган ишлаб чиқариш режасини амалга ошириш йўлидаги муҳим қадамдир. Энди эса компания раҳбари Серджо Маркионне компания инвестицион режасининг тасдиқланишида сусткашликка йўл қўймаслиги керак».

Ушбу келишувни Италия металлурглар касаба уюшмаси (ФИОМ)дан ташқари мамлакатдаги барча касаба уюшма ташкилотлари қўллаб-қувватлаган. ФИОМ қолган 46 фоиз қарши овоз берганлар томонида бўлди.

Қоидалар шунчаки эмас

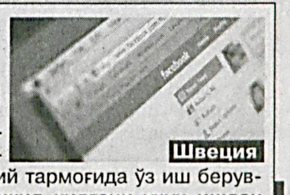

Швециядаги «Volvo» автомобилсозлик концернининг 3 нафар ходими «Facebook» ижтимоий тармоғида ўз иш берувчилари фаолиятини ноўрин танқид қилгани учун ишдан бўшатилди.

Ходимларнинг ишдан бўшатилишига улардан бирининг танаффус пайтида «Facebook»да ёзган «бу жиннихонада яна бир иш куни кетяпти» мазмунидаги ёзуви сабаб бўлган. Қолган икки ходим ҳам шу фикрга нисбатан «мойиллик» руҳидаги жавоблари учун ишдан бўшатилган.

Швециянинг LO касаба уюшмаси вакили Йохан Ингелсконг «Volvo»нинг ўз ходимларига нисбатан бундай кескин чора кўрганлигидан норозилигини билдирган. Аммо компания матбуот хизмати вакили Мартен Викфорс, «барча ходимлар компания томонидан қабул қилинган ахлоқ-одоб қоидаларига амал қилиши лозим», деб жавоб берган.

ВВС ходимлари сонини қисқартиради

«guardian.co.uk» интернет сайтида хабар қилинишича, Англиянинг ВВС телекомпанияси мониторинг бўлими ходимларини 50 нафарга қисқартиради. Телерадиокомпаниянинг бу бўлими бутун дунё бўйича телевидение, нашр ҳамда интернет ресурслари мониторинги билан шуғулланади.

Ушбу ҳаракат компания бюджетини икки йил ичида 6 миллион фунтга қисқартириш дастурининг бир қисмидир. Бўлимда ҳаммаси бўлиб 450 нафар мутахассис фаолият юритиб, улар дунёнинг 150 мамлакатидаги ижтимоий-иқтисодий-сиёсий жараённи таҳлил қилади ҳамда дунёнинг 100 дан ортиқ тилларига таржима қилади.

Аввалроқ компания бош директори Марк Томпсон мамлакат ОАВларига берган интервюсида компаниянинг йиллик бюджети 500 миллион фунтга қисқартирилишини маълум қилган эди. Унинг сўзларига қараганда, қисқартириш чоралари компанияга янгича иқтисодий шароитда фаолият юритиш имконини беради.

Албатта, қисқартириш борасидаги барча ҳаракатлар ишчи-ходимлар, шунингдек, касаба уюшма ташкилотлари ўртасида норозилик кайфиятини юзага келтирмоқда.

Дон экспорти чегараланади

Аргентина фермерлари мамлакатда кучга кирган дон экспортини чеклаш тўғрисидаги қарорга норозилик белгиси сифатида етти кун дон сотишни тўхтатиб қўйишди.

Фермерларнинг айтишича, экспорт ҳажмининг қатъий чегараланиши ички бозорда дон нархининг суньий пасайишига олиб келади. Бундан ташқари, ҳозир дунё бозорида донга бўлган эҳтиёж юқори бўлган вазиятда, қишлоқ хўжалиги соҳаси вакиллари бундан фойдалана олишмайди.

Аргентина дунёдаги энг йирик дон экспорт қилувчи мамлакатлардан ҳисобланади. Хабарларга қараганда, ушбу норозилик акцияси мамлакат шаҳарларида нон тақчиллигини юзага келтирмайди. Чунки заводлар бу пайтгача етарли миқдорда дон ғамлаб бўлишган.

Мамлакат қишлоқ хўжалиги вазири Жулиан Домингес фермерларнинг ушбу ҳаракатига салбий муносабат билдирган бўлса-да, «фермерлар дон масаласида, ҳақиқатан, ўзлари лойиқ бўлган даражада даромад олишолмаяпти», деган.

Аргентина ҳукумати раҳбарларининг сўзларига қараганда, экспорт ҳажмини чегаралаш ички валюта қадрсизланишини қуйи даражада тутиб туради ва маҳсулотларга бўлган ички эҳтиёжни таъминлаш имконини беради.

Меҳнат самараси

Оталиқдаги соҳа

Қамаши тумани Саркач қишлоғида ўзининг тадбиркорлиги боис ҳурмат қозонган Эшмурод ака Ўринов яхши ният билан 50 гектар ер олиб, «Саркачобод» фермер хўжалигига асос солди ва ҳар йили пахта ва ғалла топшириш давлат шартномавий режасини ошиғи билан бажаргани учун туман мутасаддилари эътиборига тушди. 2008 йил фермер хўжаликларини оптималлаштириш жараёни амалга оширилганда, «Саркачобод» хўжалигига яна 17 гектар сувли ер қўшиб берилди. Ўз-ўзидан маълумки, шу тариқа ишлар қўлами янада кенгайди. Бу ҳақда хўжалик ишчиси Улаш Шерматов шундай дейди:

— Эшмурод ака талабчан. Ишни ўз вақтида ва тўғри ташкил этишга жиддий эътибор беради. Ҳар бир агротехника тадбирини ўзи дала бошида туриб назорат қилади. Биз билан елкама-елка туриб ишлайди. Шу боис ҳар биримиз ўз томорқамизда ишлагандек сидқидилдан ишлаймиз. 2010 йилда пахта, ғалла ва пилла топшириш режасини бажардик. Беш гектар ерга олма, ярим гектарга анор, яна шунча ерга ток кўчатлари ўтказилди. Ариқ бўйлари, ташландиқ жойлар ҳам Эшмурод аканинг назаридан четда қолмайди. Экилган терак ва тол дарахтлари яқин йилларда тайёр қурилиш материалига айланади. Хуллас, хўжаликда ишловчи 60 нафарга яқин ишчининг оиласига фаровонлик, дастурхонига барака кирди.

— Шунингдек, паррандачилик ва чорвачилик ҳам четда қолаётгани йўқ, — дея суҳбатга қўшилди ишчи Шавкат Бакиров. — Юзта курка, юздан ошиқ товуқ, эллик бош қўй ва бир қанча сигир боқиляпти. Ички имкониятлардан оқилона фойдаланиб, эл-юрт дастурхонини сифатли гўшт, тухум ва сут маҳсулотлари билан таъминлаяпмиз. Меҳнатимиз орқали роҳат топяпмиз. Галлани тўлиқ экиб бўлдик. Айни пайтда ариқларни тозалаш ишлари давом этмоқда.

Эшмурод акадан кўпчилик маслаҳат сўрайди. Бунинг сабаби у ишнинг кўзини билади. Туман марказида дўкони бор. Унда ўзи етиштирган арзон ва сифатли қишлоқ хўжалик маҳсулотларини сотиш ниятида. Яна иссиқхона қилишни мўлжаллаяпти. Шунингдек, паррандачиликка қизиқиб юрибди. Яқин кунларда бу гап ҳам амалга ошиб қолса, ажабмас.

Акмал АБДИЕВ,
«Ishonch» мухбири

Ишсизлар корхонаси

Иқтисодий инқироз шароитида бир қатор соҳаларда юзага келган қийинчиликларга қарамасдан, португалиялик ишсизлар таваккал қилиб, ўз корхоналарини ташкил қилишда давом этмоқда.

Бандлик ва касбий тайёргарлик институтининг (IEFP) маълумотларига қараганда, кейинги 3 йил давомида ишсизлар 7737 та янги корхона ташкил қилишган. Натижада, мамлакатда 17 460 та иш ўрни пайдо бўлган.

Интернет хабарлари асосида Жаҳонгир ЮНУСОВ тайёрлади

Омон бўлинг, МУҲТАРАМ ГАЗЕТХОН

Ishonch
2011-yil 20-yanvar № 9 (2890)

Спорт — саломатлик гарови

Мустақилликнинг дастлабки йилларидан мамлакатимизда ёш авлодни ҳар томонлама баркамол этиб тарбиялашга улкан эътибор қаратилмоқда. Бу борада йигит-қизларимизни Ватанга муҳаббат, миллий ўзликни англаш руҳида тарбиялашга, халқаро спорт майдонида Ўзбекистон шуҳратини ёйишга хизмат қиладиган жисмоний тарбия ва спорт муҳим аҳамият касб этади. Ҳар томонлама баркамол шахсларни тарбиялашда қишлоқ жойларда барпо этилаётган коллеж, лицей, мактаб ва спорт иншоотларининг ўрни катта бўлмоқда.

Президентимиз Ислом Каримов раҳнамолигида болалар спортини ривожлантириш борасида кўрилаётган чора-тадбирлар самарасини Бухоро вилоятида амалга оширилаётган ишлар, ёш спортчиларнинг эришган ютуқлари мисолида ҳам кўриш мумкин.

Коровулбозор туманидаги «Гўзал» спорт-соғломлаштириш мажмуаси ҳудудида жойлашган 10-сонли болалар ва ўсмирлар спорт мактаби бунга яққол мисол бўла олади. Бундан етти йил аввал очилган мазкур мактаб 2010 йилда капитал реконструкция қилинди ва Ўзбекистон Халқ таълими вазирлиги ҳузуридаги Болалар спортини ривожлантириш жамғармаси ҳисобидан зарур жиҳозлар билан таъминланди. Ушбу спорт иншооти замонавий андоза ва илғор қурилиш технологиялари асосида янгидан қад ростлади.

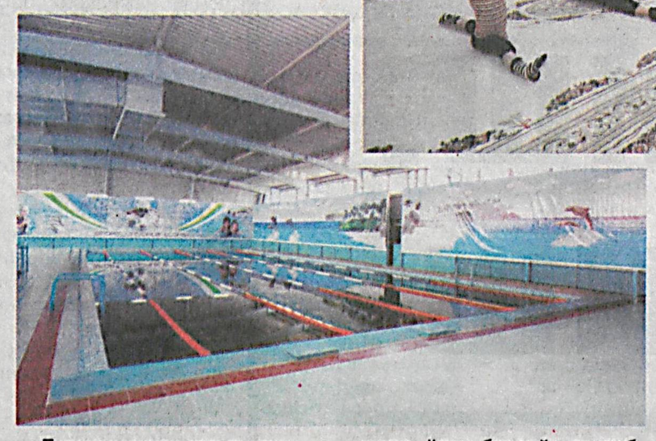

Бугунги кунда зарур ускуналар билан жиҳозланган спорт мактаби бўлажак чемпионларни тайёрлаш масканига айланди ва замонавий қиёфа касб этди. Бу ерда бокс ва кураш билан шуғулланиш заллари, мини-футбол майдони, баскетбол, волейбол ва қўл тўпи майдончалари, югуриш йўлакчалари, ёпиқ бассейн ва тиббиёт хонаси мавжуд. Мактабда спортнинг кўплаб турлари билан шуғулланиш учун барча шароит яратилган.

— 700 нафардан ортиқ йигит-қиз спортнинг 11 тури билан мунтазам шуғулланади, — дейди мазкур болалар спорт мактабининг директори Абдурасул Дўсанов.

— Уларга 18 нафар малакали мураббийлар маҳорат сирларини ўргатмоқда. Ўтган вақт давомида тарбияланувчиларимиз кўплаб вилоят ва республика мусобақаларида қатнашиб, совринли ўринларни эгаллаб келмоқда.

Таъкидлаш жоиз, истеъдодли ёшларни спортга жалб қилишда болалар ва ўсмирлар спорт мактаблари муҳим ўрин тутади. Мазкур иншоотларнинг моддий-техник базасини мустаҳкамлаш ва спортни янада ривожлантиришга қаратилаётган эътибор келажакда, албатта, ўзининг салмоқли натижаларини беради.

Асқар ЁҚУБОВ,
ЎзА мухбири.
Муаллиф олган суратлар

XVI Осиё ўйинлари совриндори

Гуанчжоу шаҳрида ўтган XVI Осиё ўйинларида Нафиса Мўминова, Олга Собирова, Юлдуз Ҳамроқулова ва Нодира Нодиржоновадан иборат аёллар терма жамоамиз Хитой термасидан кейин иккинчи ўринни эгаллаб, кумуш медалга эришди.

Навбатдаги марра

Қашқадарё шахмат мактаби тарбияланувчиси Нодира Нодиржонова ярим финалда ҳиндистонлик Мохота Нишани мағлуб этиб, терма жамоамизнинг ҳиндлар устидан 2,5:1,5 ҳисобида ғалабасини таъминлади ҳамда финал йўлланмасини тақдим этди.

Нодиранинг оиласида шахматни жуда севишади. Бунга отаси Абдураҳмон аканинг моҳир мураббийлиги, ушбу спорт турига чексиз муҳаббати сабабдир.

Нодира етти ёшидан мамлакат биринчилиги баҳсларида иштирок этиб келади. У илк бор тўққиз ёшида республика чемпиони бўлди. 1999 йил Испаниянинг Орапес-Дил Мар шаҳрида ўтган жаҳон чемпионатида иштирок этиб, медал билан тақдирланди. Айни пайтда ушбу нишон пойтахтимиздаги «Олимпия шон-шуҳрати» музейида сақланмоқда.

Мамлакатимизда жорий этилган уч босқичли спорт мусобақалари, ўсмирлар ва қизлар ўртасида ўтадиган республика биринчиликлари, биринчи ва олий лига мусобақаларида мунтазам иштирок этиш Нодиранинг истеъдодини сайқаллади.

2006 йил Қарши шаҳрида ўтган «Умид ниҳоллари» спорт мусобақасида Нодиржонова жамоаси сафида кумуш, шахсий ҳисобда бронза медалига эришди. 2008 йил Нукус шаҳри мезбонлик қилган «Баркамол авлод» ўйинларида унга қизлар ўртасида мутлақ ғолиблик насиб этди. 2009 йилда Ўзбекистон Миллий университетининг физика-математика факультетига ўқишга кирган қаҳрамонимиз ўтган йили Андижонда ташкил этилган «Универсиада — 2010» спорт мусобақаларида жамоаси сафида олтин медал соҳиби бўлди.

Бунгача у 2009 йили Ветнам ёпиқ спорт иншоотларида ўтган учинчи Осиё ўйинларида жамоа таркибида бронза медалларига ҳам эришганди.

— 2010 йил мен учун омадли келди, — дейди биз билан суҳбатда Нодира. — Сентябр ойида Россиянинг Ханти-Мансийск шаҳрида ўтган Бутунжаҳон шахмат Олимпиадасида халқаро спорт устаси талабини бажардим. Ноябр ойида Гуанчжоуда жамоамиз билан кумуш медалларга эришдик. Осиё ўйинларига Владимир Егин мураббийлигида шуғулландик. Шахсан ўзимнинг иштирким ҳақида гапирсам, дастлаб тезкор шахмат мусобақаларида омадим чопмади. Классик шахмат беллашувларида эҳтиёткорлик билан, шошилмасдан ўйнашга ҳаракат қилдим. Чунки рақибларнинг барчаси кучли эди. Ҳиндистонлик Нишани ютганимда, хаёлимдан отамнинг ўгитлари, устозим кўрсатмалари бирма-бир ўтди. Мен уларнинг ишончини оқлагандим. Бироқ ҳали ҳаммаси олдинда. Халқаро гроссмейстер талабларини бажариш учун тажрибамни янада оширишим, кучли рақибларга қарши муносиб ўйнашим талаб этилади. Бунга халқаро мусобақаларда тез-тез иштирок этиш орқали эришиш мумкин.

Ўқишдаги қишки таътилни уйида, Чироқчи шаҳрида ўтказган Нодира туман шахматчилари билан «сеанс» ўйнади. Шунингдек, тажрибали спортчи ёш шахматчиларга ўзининг энг яхши «партия»ларини таҳлил қилиб, «мастер-класс» намойиш этди.

Дарвоқе, Нодиранинг укаси Аҳрор Нодиржоновга ҳам мутахассислар умид кўзи билан қарашмоқда.

Аҳрор 2000 йилда Ҳиндистонда ўтган Осиё чемпионатида «Энг ёш иқтидорли шахматчи» дея топилганди. У ҳозиргача бир неча бор ўз тенгқурлари орасида мамлакат чемпиони бўлишга эришди. Айни пайтда Аҳрор шу йил Термиз шаҳрида ўтадиган «Баркамол авлод» спорт мусобақаларига ҳозирлик кўрмоқда.

Акмал АБДИЕВ,
«Ishonch» мухбири

Қадрият

Шогирдлик фахри

Устозлик — шарафли касб. Бу шараф йўлини босиб ўтганларнинг ҳаёти биз учун ҳамиша ибрат.

Мен ҳам устоз Озод Шарафиддиновни бир кўришни, суҳбатларини олишни истар эдим. Исмимиз оҳангдошлигидан фахрланардим. Устознинг суратларини кўриб қолсам, салобатлари босарди.

Афсус, улғайиб, ўқишга киргунимга қадар вақт ўз ҳукмини ўтказди. Суҳбатларини, сабоқларини тинглаш насиб этмади...

Эслайман, биринчи босқичда таҳсил олаётганимда, устозлардан бири: «Бу — муқаддас илм даргоҳи. Бинонинг деворларигача муқаддас. Улар не-не азиз устозларнинг каломларини тинглаган, сабоқларига гувоҳ. Бу аудиторияларда устоз Субутой Долимов, Озод Шарафиддиновлар талабаларга маъруза ўқиган. Сизлар бундан фахрланишингиз лозим!», деган эди. Ўша ондаги ҳаяжонимни тасаввур эта олмайсиз.

Устоз бизга ғоят қимматбаҳо хазинани мерос қолдирганлар. Хазина шу қадар баракалики, унга барчамиз меросхўрмиз. Ушбу хазина — ёзган китоблари, вояга етказган истеъдодли шогирдларидир. Ўқиш жараёнида улар билан бевосита мулоқотга киришаётганимизни ҳис қилмоқдаман.

Устоз Омонулла Мадаев суҳбат асносида, дарс давомида кўп бора устозларини тилга оладилар. Уларнинг ўгитларини биз билан баҳам кўрадилар. Севимли шогирди бўлганликларини ғурур ила ёд этадилар. Ана шундай лаҳзаларда юз-кўзларида устоз соғинчи яққол акс этади. Бутун аудитория оғир сукутга чўмади. Сукут палласида хаёлга толаман. Устоз Озод Шарафиддинов шогирдининг шогирди эканлигимдан қувониб кетаман.

Бу — ҳаёт қонуни: яхши инсон, билимли инсон доимо яшайди. Унинг боқий умри ёзган китоблари, тарбиялаган шогирдларидир.

Озода САРАФРОЗ,
Гулистон шаҳри

Болалар — келажагимиз

Болалик — беғубор давр. Жиззах шаҳридаги 5-«Ғунча» номли мактабгача таълим муассасаси тарбияланувчилари даврасида бўлганимизда, бунинг гувоҳи бўлдик. Тарбиячи Мамлакат Эрматова раҳбарлик қилаётган гурухда соғлом муҳит яратилган. Тиниб-тинчимас тарбиячининг изланиши ва ижодкорлигининг маҳсули бўлмиш «Севимли ўйинчоқлар» коллекцияси ривожланишда нуқсони бўлган болаларнинг фикрларини жамлаб, равон тилда гапиришга ҳаракат қилишлари, қўл ва бармоқларини ҳаракатлантиришга интилишларида қўл келаяпти.

Жумладан, «Туяқуш», «Тулки ва турна», «Қувноқ одамлар» каби кўплаб ҳаракатли ўйинлар мазкур жараёнда катта аҳамиятга эгадир.

Миллий ўйинлар тарғиботчиси

Унинг «Сичқон мушукдан қандай қутулди?», «Қайси ҳайвонлар қаерда яшайди?» каби мантиқий ўйинлари кичкинтойларни зеҳнли ва топқир бўлишга ундайди. «Хато қилма» математик ўйинида эса улар санашда ва ҳисоблашда ўзларининг билимларини синаб кўришади. Айни кунда бу ерда қўғирчоқ ва турли ўйинчоқлар сони 300 дан ошиб кетган. Бу эса «Кичик қўғирчоқ театри»га асос бўлди.

Мамлакат сахий, бағрикенг ва болапарвар оилада униб-ўсди, улғайди. Отаси Қодир бобо кулолчилик билан шуғулланиб, бўш пайтларида қамишдан най, лойдан сурнай ва ҳуштак ясаб маҳалладаги болаларга чалиб бериб, уларни хушнуд этарди. Шунингдек, қовоқ ва турли сабзавот маҳсулотларидан ҳайвонлар кўринишини акс эттириб, уларнинг овозига тақлид қилар, онаси Маърифат ая тикиш-бичиш билан шуғулланганида ёнида ўтириб, мато қолдиқларидан қўғирчоқлар ясаб, кийимбош тикишни ўрганар, шу боис, маҳалла болалари бу хонадонга тез-тез келиб туришарди. Оиладаги муҳит қизнинг шу касбга бўлган ҳавасини уйғотди.

Турмуш ўртоғи Юсуфжон — тадбиркор. Бирибиридан ширин уч нафар фарзанди бор. Уларнинг оиласига Жиззах шаҳар «Олмазор» маҳалласидаги кекса-ю ёш ҳавас қилади.

1996 йилда «Севимли ўйинчоқлар» республика кўрик-танловида қатнашиб биринчи ўринни эгаллаб, Халқ таълими вазирлигининг Фахрий ёрлиғини олган М.Эрматова 2001 йилда «Шу азиз Ватан - барчамизники» республика фестивалида ўзининг таълимий ҳаракатли ва мусиқий-миллий ўйинчоқлари билан иштирок этиб, яна бир бор тилга тушди. «Болалар ақлий тафаккурини ўстирувчи таълимий ўйинлар» қўлланмаси нашр қилинди.

Олий тоифали педагог, халқ маорифи аълочиси, «Фидокорона меҳнатлари учун» ордени нишондори Мамлакат Эрматованинг замонавий иш услуби бугунги кунда Қорақалпоғистон Республикаси ва бир қатор вилоятлардаги мактабгача таълим муассасаларида қўлланиб келинмоқда. «Қалбингга қулоқ сол» телефилми ҳам яратилди. Дарвоқе, уни кунчиқар мамлакат — Японияда ҳам яхши билишади. Бола тарбияси билан шуғулланувчи мутахассислар тажрибали тарбиячининг иш услуби тўғрисидаги лойиҳани Япония грантига тақдим этишган.

Ўтган йиллар Мамлакат Эрматова ҳаётида унутилмас воқеаларга бой бўлди. «Ташаббус — 2009» кўрик-танловининг «Энг яхши ҳунарманд» номинацияси бўйича биринчи даражали диплом соҳибига айланди.

2009 йили «Аёллар кенгаши» Республика Жамоат бирлашмаси томонидан ўтказилган «Йил аёли» танловининг мутлақ ғолиби бўлишга эришди.

Абдулла САИДОВ

Бугунги кунда спортнинг нафис тури — бадиий гимнастика билан қизларнинг шуғулланиши учун қулай шароит яратилмоқда.

Бадиий гимнастика жозибаси

Марғилон шаҳрида бу борада амалга оширилаётган ишлар диққатга сазовор. Жумладан, халқ таълими бўлимига қарашли 2-болалар ва ўсмирлар спорт мактабида 30 нафардан зиёд қиз тажрибали мураббий Нодира Қўшоқова раҳбарлигида мазкур спорт турининг сир-асрорларини ўрганишмоқда.

— Дастлаб, шаҳар марказидаги 5-мактабгача таълим муассасаси қошида иш бошлаганимизда 3-4 нафар қиз машғулотга қатнарди, — дейди Нодира Қўшоқова. — Бугун иштирокчиларимиз сони ўттиздан ортди. Бадиий гимнастикани жозибадор мусиқасиз тасаввур этиш қийин. Аниқроқ айтганда, у орқали қизлар спорту санъатга бирдек меҳр қўядилар.

— 2010 йилнинг ёз ойидан бошлаб дугонам Дилшода билан бадиий гимнастика машғулотларига қатнай бошладим. Мураббий Нодира опанинг хушмуомалалиги, тенгдошларимнинг нафис ҳаракати мени гимнастика сирларини ўрганишга ундади, — дейди 11-умумтаълим мактаби ўқувчиси Сарвиноз Мирзаева. — Дугоналарим Шаҳноза Аҳмедова, Дилшода Мавлонова, Чарос Раҳматиллаева билан шу кунларда вилоят биринчилиги бўйича ўтказиладиган мусобақада қатнашиш учун астойдил шуғулланаяпмиз.

Муҳаммаджон МАҲМУДОВ

Ўзбекистон — умумий уйимиз

Аўстлик машъаласи

Марказий Осиёнинг гиганти Мубарак газни қайта ишлаш заводида 15 миллат вакиллари елкама-елка туриб меҳнат қилишмоқда.

— Корейсларнинг Ўзбекистонга келиб, яшаётганига етмиш йилдан ошди, — дейди заводнинг бош ҳисобчиси Людмила Цой. — Республикамиз Конституциясида турли миллат вакилларининг тенг ҳуқуқлилиги кафолатланган. Шундай аҳил ва иноқ ўлкада яшаётганимдан фахрланаман.

Яқинда заводда «Ўзбекистон — умумий уйимиз» шиори остида бўлиб ўтган дўстлик кечаси халқларимиз қардошлиги ва биродарлигига бағишланди. Корхона маънавият-маърифат маркази раҳбари Юсуф Сиддиқов, Қарши муҳандислик-иқтисодиёти институти катта ўқитувчиси Солижон Ибрагимов, вилоят араб миллий маданий маркази раиси ўринбосари Ниёзмуҳаммад Панжиев, завод касаба уюшма қўмитаси раиси Акрам Ҳамроев, инструментал-механика цехи ишчиси Тамара Ҳайитова, вилоят туркман миллий маданий маркази вакили Нурсултон Андаева ва бошқалар мамлакатимизда халқлар дўстлиги ва миллатлар тотувлигининг самаралари ҳақида сўз юритишди.

Миришкор туманининг «Гўзал», вилоят туркман миллий маданий маркази ҳузуридаги «Сарвиноз» фолклор-этнографик ансамбли қатнашчилари ижросида янграган куй-қўшиқлар, дилтортар рақслар кечага ўзгача файз бағишлади.

Иззат ҲИКМАТОВ

Ўтганларнинг охирати обод бўлсин

Агросаноат мажмуи ходимлари касаба уюшмаси Тошкент вилояти кенгаши жамоаси тармоқ касаба уюшмаси Бўстонлиқ тумани кенгаши бош ҳисобчиси Ҳабиба Юсуповага волидаи муҳтарамаси **ТИЛЛА ая**нинг вафот этганлиги муносабати билан чуқур таъзия изҳор этади.

Insonga naf keltirish - oliy baxt

Muassis:
O`zbekiston kasaba uyushmalari Federatsiyasi

Bosh muharrir:
Abduxoliq Abdurazzoqov

Tahrir hay`ati:
Normamat ALLAYOROV, Nosirxon AKBAROV, Muhammad Ali AHMEDOV, Oksana BELAUSOVA, Dovud MADIYEV (Bosh muharrir o`rinbosari), Baxtiyor MAHMADALIYEV, Sog`indiq NIYETULLAYEV, Eson RAJABOV, To`lqin TESHABOYEV, Jahongir SHAROFBOYEV (Mas`ul kotib), Anvar YUNUSOV

Bo`limlar:
Kasaba uyushmalari hayoti 256-87-63
Huquq va xalqaro hayot 256-03-90
Ijtimoiy-iqtisodiy siyosat 256-87-74
Milliy-ma`naviy qadriyatlar va sport 256-82-79
Xatlar va muxbirlar bilan ishlash 256-85-43
Reklama va e`lonlar 256-87-73

Viloyatdagi muxbirlar:
Andijon + 99897 465 05 68;
Buxoro + 99893 653 50 81;
Jizzax + 99872 360 00 10;
Navoiy + 99893 725 46 40;
Samarqand + 99866 933 25 04;
Surxondaryo + 99897 458 05 07;
Farg'ona + 99891 679 32 79;
Qoraqalpog'iston Respublikasi va Xorazm + 99862 562 56 75;
Qashqadaryo + 99897 414 30 78

Manzilimiz:
100165, Toshkent shahri, «Buxoro» ko`chasi, 24-uy
E-mail: ishonch 2011@gmail.com

Nashr ko`rsatkichi: 133

Navbatchi muharrir: T.Shernayev
Navbatchi: A. Abdullayev
Musahhih: S. Shodiyeva

Gazeta «Ishonch»ning kompyuter markazida terildi va sahifalandi.
Sahifalovchi: H.Abdujalilov

«Sharq» nashriyot-matbaa aksiyadorlik kompaniyasi bosmaxonasida chop etildi.
Korxona manzili: «Buyuk Turon» ko`chasi, 41-uy.

O`zbekiston Matbuot va axborot agentligida 0116-raqam bilan ro`yxatga olingan.
Gazeta ofset usulida, A-2 formatida bosildi. Hajmi 2 bosma taboq.

Gazeta haftaning seshanba, payshanba va shanba kunlari chiqadi. Sotuvda erkin narxda.

«Ishonch»dan olingan ma`lumotlarda manba sifatida gazeta nomi ko`rsatilishi shart. Mualliflar fikri tahririyat nuqtai nazaridan farqlanishi mumkin.

(h) - Tijorat materiallari

Босишга топшириш вақти - 21.00
Топширилди -20.30

Буюртма Г — 151

21000 nusxada bosildi

ISSN 2010-5002

1 3 4 5