ИНСОНГА НАФ КЕЛТИРИШ — ОЛИЙ БАХТ

OZBEKISTON KASABA UYUSHMALARI FEDERATSIYASI
FEDERATION OF TRADE UNIONS OF UZBEKISTAN

ИШОНЧ

ЎЗБЕКИСТОН КАСАБА УЮШМАЛАРИ ФЕДЕРАЦИЯСИ ГАЗЕТАСИ

17 январь, шанба 1998 йил №7 (509)

Сешанба, пайшанба ва шанба кунлари чиқади

УШБУ СОНДА:

Ш.Рашидов туманидаги Ш.Рашидов номли деҳқон хўжаликлари бирлашмасида айни кунларда техникаларни таъмирлашга катта аҳамият берилмоқда.

2-БЕТДА

ОИЛА—«ИШОНЧ» ЭЪТИБОРИДА

3-БЕТДА

РЕКЛАМА ТИЖОРАТ ИШОВАСИ

4-БЕТДА

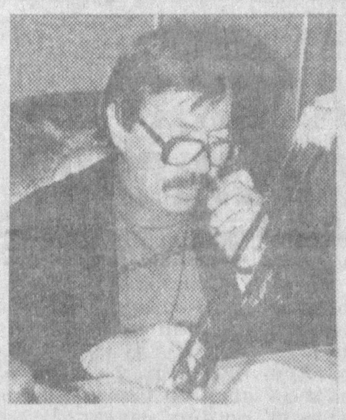

Санъаткор Анор Назаров билан суҳбат

5-БЕТДА

От — инсоннинг қаноти...

6-БЕТДА

АБАДИЙ ҲАМКОРЛИК ЙЎЛИДА

16 январь куни Ўзбекистонда Украина Республикаси Бош вазири Валерий Пустовойтенконинг расмий ташрифи бошланди.

Сунгги бир-икки йил ичида Ўзбекистоннинг Украина билан йўлга қўйган алоқалари самарали ривожланди. Албатта, бугунги вақтинчалик иқтисодий танглик даврида икки давлатнинг савдо-иқтисодий алоқалари кўкларга кўтариб мақтагулик эмас. Бироқ, ҳар ҳолда, ҳар икки республиканинг мустақилликка эришганидан бери ўтган йиллар ичида турли соҳалардаги муносабатларимиз изчил ривожланиб боргани инкор эта олмаймиз. Иқтисодий соҳада ҳам, Ўзбекистон ва Украина ҳамкорликда эришган ютуқлар Мустақил Давлатлар Ҳамдўстлигининг бошқа республикалари ўртасидаги алоқаларга нисбатан анча юқори даражани кўрсатмоқда. Албатта, фақатгина иқтисодий ёки сиёсий муносабатлар эмас, балки маданий, маърифий алоқаларнинг ривожи ҳам давлатларимиз ўртасидаги дўстликни мустаҳкамлашга улкан ҳисса қўшмоқда. 1997 йилнинг 16-22 ноябрида Ўзбекистонда Украина маданияти кунлари бўлиб ўтганини эслаш кифоя. Ҳар икки халқ ушбу тадбирни дўстлик ва ўзаро ишонч байрами деб эътироф этди.

Энди 1997 йилнинг бошларига қайтсак. Март ойида Ўзбекистон Республикаси Бош вазири Уткир Султонов Киевга расмий сафар қилган эди. У ерда Ўзбекистон ва Украина ўртасидаги кўптомонлама алоқалар бўйича ҳукуматлараро қўшма комиссиянинг биринчи йиғилиши бўлиб ўтди. Йиғилишда икки мамлакат муносабатларини янада яхшилаш, турли соҳалардаги ҳамкорликни кенгайтириш юзасидан ҳуқуқий ҳужжатлар ишлаб чиқилди.

ОЛИЙ МАЖЛИСДА УЧРАШУВ

Расмий ташриф билан мамлакатимизга келган Украина Бош вазири В.Пустовойтенко 16 январ куни Ўзбекистон Республикаси Олий Мажлисига ташриф буюрди.

Олий Мажлис раиси Э.Халилов юксак мартабали меҳмонга юртимизда амалга оширилаётган ислоҳотлар, хусусан, қонунчилик соҳасини такомиллаштириш борасида қўлга киритилаётган муваффақиятлар ҳақида батафсил сўзлаб берди.

Суҳбат чоғида томонлар икки мамлакат ўртасида парламентлараро алоқаларни янада ривожлантириш юзасидан ўзаро фикр алмашдилар. Шубҳа йўқки, мамлакатларимиз ўртасидаги ҳар томонлама ҳамкорликнинг ривожида парламентларнинг ўзаро яқин алоқада бўлиши муҳим аҳамият касб этади.

Украина Бош вазири В.Пустовойтенко Ўзбекистон парламентининг янги биносини кўздан кечирди. Миллий меъморчилик анъаналари ҳамда замонавий услубларни ўзида мужассам этган ҳашаматли бинонинг ички ва ташқи қиёфасига, унинг энг сўнгги коммуникация техникаси билан жиҳозланганига юқори баҳо берди.

Учрашувда Украинанинг мамлакатимиздаги Фавқулодда ва Мухтор элчиси В.Сметанин ҳозир бўлди.

ПРЕЗИДЕНТ ҲУЗУРИДА ҚАБУЛ

16 январь куни Ўзбекистон Республикаси Президенти Ислом Каримов расмий ташриф билан мамлакатимизга келган Украина Бош Вазири Валерий Пустовойтенкони қабул қилди.

Ислом Каримов юксак мартабали меҳмонни диёримизга ташрифи билан қутлар экан, Ўзбекистон — Украина муносабатлари жадал ривож топаётгани, икки мамлакат иқтисодий интеграциялашуви суръатининг тобора юксалаётгани ҳамда халқларимиз ўртасидаги дўстлик ришталари қувонарли даражада мустаҳкамланаётганидан мамнуний билдирди.

— Ҳар икки мамлакат иқтисодиётида бири бирининг эҳтиёжини қондирадиган имкониятлар кўп, — деди Президент. — Шу маънода Ўзбекистон ва Украина ўртасида тобора мустаҳкамланиб бораётган алоқалардан, шубҳасиз, ҳар икки мамлакат бирдек манфаат кўради.

Украина Бош вазири Ўзбекистонга ташрифи самарали ўтаётганини айтиб, Ўзбекистон — Украина қўшма комиссиясининг иккинчи ялпи мажлиси ҳар томонлама фойдали бўлганлигини қайд этди. Икки давлат раҳбарларининг ташаббуси билан қарор топган ва бугун ўзининг юқори поғонасига кўтарилган ўзаро муносабатларимиз мамлакатларимизнинг иқтисодий тараққиёти ва халқларимиз фаровонлигини таъминлашда муҳим аҳамият касб этаётганини таъкидлади.

Учрашувда икки мамлакат ўртасидаги ҳамкорлик алоқаларини янада ривожлантириш билан боғлиқ масалалар муҳокама қилинди.

Қабул маросимида Бош вазир У. Султонов, ташқи ишлар вазири А. Комилов иштирок этди.

Қабул маросимида Украинанинг Ўзбекистондаги Фавқулодда ва Мухтор элчиси В. Сметанин ҳозир бўлди.

(ЎзА).

Ўзбекистон касаба уюшмалари Федерацияси Кенгашининг V мажлиси

ТАЛАБЧАН ВА АМАЛИЙ МУҲОКАМА

Янгича ижтимоий-иқтисодий муносабатлар шароитида касаба уюшмалари меҳнаткашларнинг энг оммавий ташкилоти мавқеини сақлаб қолиб, аввало уларнинг ҳуқуқ ва манфаатларини ҳимоялаш самарадорлигини оширишга,касаба ташкилотлари фаолиятида демократик жараёнларни чуқурлаштиришга ҳаракат қилмоқда.

Мамлакат раҳбариятининг диёримизда олиб бораётган ижтимоий сиёсатини қўллаб-қувватлашни ўзларининг бош мақсадлари деб билиб,касаба идоралари ўз фаолиятларининг усул ва услубларини изчил янгилаш йўлидан бормоқдалар.Давлат ва хўжалик идоралари билан ижтимоий шерикчилик меҳнаткашларни ижтимоий ҳимоялашнинг янги-янги имкониятларини очмоқда.

Ўзбекистон касаба уюшмалари Федерацияси Кенгашининг куни кеча бўлиб ўтган V мажлиси шу мақсадларни рўёбга чиқариш йўлидаги саъй-ҳаракатларга янги куч бағишловчи қарорлар қабул қилди.Мажлис Федерация Кенгаши раиси Дилбар Жаҳонгировнинг «Демократик ислоҳотлар ва инсон ҳуқуқлари ҳимоясини кучайтириш шароитида касаба уюшмалари фаолиятининг самарадорлигини янада ошириш тўғрисида»ги маърузасини тинглади. Маърузачи ва нотиқлар шуни таъкидладиларки, ҳозирги босқичда меҳнаткашлар ҳақ-ҳуқуқларини ҳимоялашнинг таъсирчан воситаси бўлиб қолган 70 та тармоқ битими, 40 мингдан зиёд жамоа шартномасига амал қилинмоқда. Уларнинг бажарилиши инсон манфаатлари йилида 350 мингта яқин кишини соғломлаштириш, ёзги оромгоҳларда 400 мингдан зиёд болани дам олдириш имконини берди. Касаба уюшмаларининг соғломлаштириш масканларини қуриш ва таъмирлаш учун 360 миллион сум сарфланди. Меҳнаткашларни маънавий-маданий тарбиялаш борасида бир қатор ишлар қилинди. Ўзбекистон касаба уюшмаларининг халқаро фаолияти янги қўлам ва мазмун касб этиб бормоқда.

Лекин мажлисда касаба уюшмалари ўз имкониятлари даражасида иш олиб бормаётганликлари кўрсатиб ўтилди. Йўл қўйилаётган камчилик ва нуқсонлар талабчанлик билан таҳлил қилинди. Аввало, касаба идоралари ходимларининг кўпчилиги ҳозирги босқич талабларига жавоб бермайдилар: уларни танлаш, жой-жойига қўйиш, айниқса ёшлар ва хотин-қизларни раҳбарлик лавозимларида ишлашга жалб этишда сусталикка йўл қўйилмоқда. Раҳбар кадрлар орасида бир лавозимда узоқ йиллардан бери утириб қолган, эскича иш юритувчи ходимлар ҳам эмас.

Айниқса, тадбиркорлик тузилмаларида банд бўлган ходимларнинг меҳнат ҳуқуқлари ва манфаатларини ҳимоя қилиш эътибордан четда қолмоқда. Шуни айтиш кифояки, мамлакатимизда фаолият кўрсатаётган 354 та қўшма корхонанинг атиги 154 тасида бошланғич касаба ташкилотлари тузилган. Касаба уюшмаларининг мулкни хусусийлаштириш жараёнидаги фаолияти сустлигича қолмоқда. Меҳнаткашлар ва болаларни соғломлаштириш муаммолари мураккаблашиб бормоқда. Ижтимоий суғурта ва касаба уюшма бюджети маблағларини ноўрин сарфлаш ҳоллари мавжуд. Техника хавфсизлиги талабларига риоя этилишини таъминлаш, меҳнатни муҳофазалашда касаба уюшмалари ҳамиша ҳам ўз ҳуқуқларидан тўла фойдаланмаяптилар.

Мажлисда, айниқса, енгил саноат корхоналари, қурилиш ташкилотлари, соғлиқни сақлаш муассасаларида, Қорақалпоғистон, Бухоро, Андижон, Наманган, Самарқанд, Жиззах вилоятларида бу борада жиддий камчиликларга йўл қўйилганлиги алоҳида таъкидланди.

Кун тартибидаги бу асосий масала муҳокамаси чоғида касаба уюшмалари Тошкент шаҳар кенгашининг раиси Омонулла Сафоев, Бухоро вилоят кенгаши раисининг ўринбосари, деҳқончилик- саноат ходимлари касаба уюшмаси вилоят қўмитаси раиси Юсуф Қурбонов, касаба уюшмалари Андижон вилоят бирлашмаси кенгашининг раиси Абдулазиз Содиқов, Ўзбекистон темирйўлчилар ва йўл қурилиши ходимлари касаба уюшмаси Марказий қўмитаси раиси Абдулҳай Абдураҳмонов касаба уюшмалари «Ўзбекистон» жисмоний тарбия ва спорт жамияти Марказий кенгашининг раиси Владимир Бойколар сўзга чиқишди.

Кенгаш мажлиси Ўзбекистон касаба уюшмалари Федерацияси Кенгашининг 1997 йилда бажарган ишлари ҳақидаги ахборотни эътибор учун қабул қилди. Шунингдек, 1998 йилги ижтимоий суғурта бюджетининг асосий параметрлари тўғрисидаги масалани ҳам кўриб чиқиб, тегишли қарор қабул қилинди.

Мажлисда ташкилий масала кўрилди. Федерация кенгаши таркибига аъзо ташкилотлардан вакил қилинган янги аъзоларнинг ваколати тасдиқланди. Мансурбек Султонов ва Тоҳир Назаржонов Федерация Кенгаши раёсати аъзолигига сайланди.

Нафақага чиқиши муносабати билан Тўлқин Собитов Федерация Кенгаши ва раёсати аъзоси ҳамда Кенгаш раисининг ўринбосари, бошқа ишга ўтганлиги муносабати билан Қудратилла Рафиқов Федерация Кенгаши раисининг ўринбосари вазифаларидан озод қилиндилар.

Мажлис Маҳмуд Расуловни Ўзбекистон касаба уюшмалари Федерацияси Кенгаши раисининг биринчи ўринбосари, Элёр Ёқубовни раис ўринбосари қилиб сайлади.

Мажлисда Ўзбекистон Республикаси Президентининг Давлат маслаҳатчиси Уткир Раҳматов иштирок этди ва нутқ сўзлади.

Мажлисда Ўзбекистон Республикаси Бош вазирининг ўринбосари, Республика хотин-қизлар қўмитасининг раиси Дилбар Ғуломова иштирок этди.

Ўзбекистон касаба уюшмалари Федерацияси Кенгашининг Матбуот ва ахборот шўъбаси.

1998 йил-Оила йили

АМАЛИЙ ИШЛАР БИЛАН

Президентимиз И. Каримов томонидан амалдаги йилни «Оила йили» деб эълон қилиниши айни муддао бўлди. Чунки «Оила йили» «Инсон манфаатлари йили»нинг узвий давомидир.

Жамғармамиз ҳам амалдаги йилни амалий ишлар билан фаол бошлаб юборди. Асосий эътиборни хайрия фаолиятини жонлантириш, кам таъминланган оилалар, етимлар, боқувчисини йўқотганларга моддий ёрдам кўрсатишга қаратдик.

Ҳозир Нукус шаҳар бўлими ташаббуси билан «Энг яхши оила» кўрик-танлови ўтказишга тайёргарлик ишлари тамомланди. У икки босқичда ўтказилиб, ғолиб оила Ўзбекистон Конституцияси куни аниқланади.

Шунингдек «Камолот» жамғармаси билан ҳамкорликда Қорақалпоғистон касаба уюшмалари кенгаши иштирокида «Ёш оила» мавзуида маърузалар ҳам ўтказиляпти. Уларда отахон ва онахонлар, ижодкорлар, адлия ходимлари қатнашишяпти.

Озод АБДУМАЖИДОВ,
«Маҳалла» жамғармаси Қорақалпоғистон бўлими раиси.

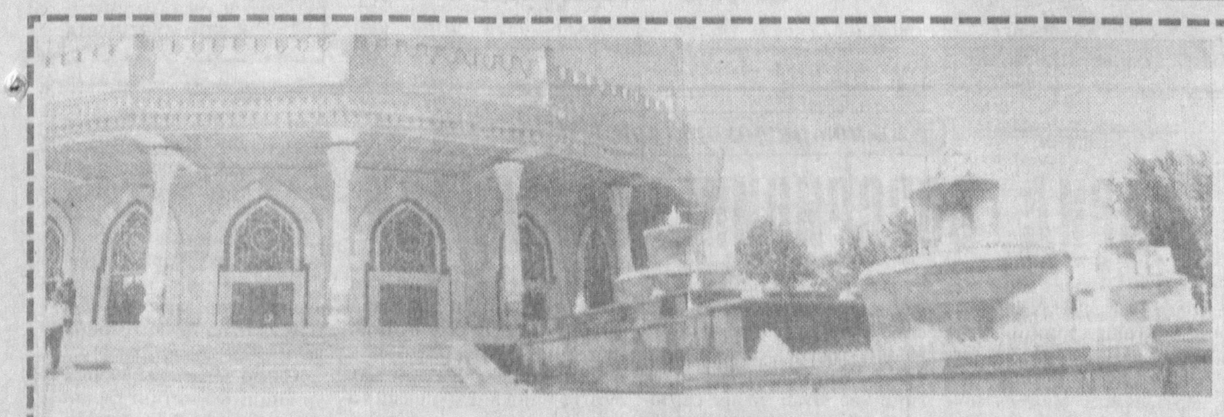

Фармон ва шарҳ

МУЗЕЙЛАР ТАРИХИМИЗ КЎЗГУСИ

Ўзбекистон Республикаси Президентининг «Музейлар фаолиятини тубдан яхшилаш ва такомиллаштириш тўғрисида»ги Фармони матбуотда эълон қилди. Республика Маданият ишлари вазирлиги музейлар Бошқармасининг бошлиғи Барно РАҲИМОВА билан суҳбатимиз мазкур ҳужжат ҳақида бўлди.

Ҳозирги бозор иқтисодиёти қийинчиликлари даврида музейларимизга бўлган бундай эътибор халқимиз тарихига, унинг улмас анъаналари, қадриятларига бўлган катта ҳурмат деб биламан. Музей бу бир ўзга дунёдир. Унда турли давр, турли ҳаёт ўз аксини топади. Утмишсиз келажак бўлмаганлиги каби уни манбаларсиз яратиш ҳам бўлмайди. Шу боис халқимиз тарихини тулақонли акс эттирувчи ноёб ашёларни тўплаш, уларни асл ҳолича сақлашни таъминлаш, мамлакатимизда шаклланган музейлар тизимини янада такомиллаштириш ҳамда жаҳон музейшуослиги тажрибаларини қўллашга зарур шарт-шароитлар яратиш учун уларнинг моддий техник базасини мустаҳкамлаш ҳақида 1993 йил 29 декабрда Вазирлар Маҳкамасининг қарори ҳам эълон қилинган эди. Қарорга асосан, мамлакатимиз ҳудудидаги музейлар ишининг ягона тизимини вужудга келтириш, улар фаолиятини мувофиқлаштириш ва услубий ёрдам кўрсатиш учун Ўзбекистон Республикаси Маданият ишлари вазирлигининг марказий аппарати таркибида вазирлик учун белгиланган штатлар бирлигида музей ишлари бошқармаси тузилди. Биз мамлакатимизда фаолият кўрсатаётган 80 дан ортиқ музейлар ҳамда 500 дан ортиқ жамоатчи музейларимиз фаолияти билан танишиб чиқдик. Уларда турли давр билан боғлиқ тарихимизга айланиб қолган осори — атиқалар, ноёб экспонатлар, миллий урф-одатларимиз ва қадриятларимиз тимсоллари бўлиб қолган тасвирий ва амалий санъат дурдоналари бор. Аммо уларнинг ҳаммасини ҳам яхши сақланаяпти, деб бўлмайди. Аксинча, жуда ночор аҳволда қолиб кетган. Музейларимизни таъмирлаш учун маблағларнинг йўқлиги унинг асосий сабабларидан бири бўлиб келмоқда эди. Президентимизнинг айни дамдаги «Музейлар фаолиятини тубдан яхшилаш ва такомиллаштириш тўғрисида»ги Фармони ва шу Фармон асосида «Ўзбекмузей» жамғармасини ташкил этилиши жуда катта аҳамиятга молик иш бўлди. Фармонда асосан 1993 йилдаги Вазирлар Маҳкамаси қарори бандлари янада мукаммаллаштирилган ҳолда музейлар фаолиятини тубдан яхшилаш, халқимиз бой тарихини, мустақиллигимиз одимларини акс эттирувчи ноёб, нодир экспонатларни авайлаб-асраш, урганиш, бойитиб бориш, дунёга олиб чиқиш ва тарғиб қилиш, чет элларда сақланаётган тарихимизга оид осори -атиқалар билан кенг таништириш ҳамда музейларимиздаги ноёб экспонатлар орқали халқ оғзида умумбашарий қадриятларга, улкан ва бой миллий — маданий меросимизга ҳурмат — эҳтиром кўрсатиш ҳамда музейшуослик маданиятини ошириш, мутахассислар, музей ходимларининг музейшуослик соҳасидаги илмий ишларини чоп этиш, музей ходимларини қасбий малакасини ошириш алоҳида таъкидлаб ўтилган. Демакки, асосий мақсад ва ҳаракат ўтмиш билан келажакни боғлаб турувчи манбалар мажмуи музейларимизни жаҳон тараққиёти андозаларига мос равишда ривожлантириш. Бунинг асосида эса юқорида таъкидланганидек, маблағ туради. «Ўзбекмузей» жамғармасининг асосий фаолият йўналиши Вазирлар Маҳкамасининг юқорида айтилган Қарорини бажариш хусусан, тугатилмаган «Ўзбекистон Давлат табиат музейи ва музей фондларини сақлаш учун бино қуриш» масаласи, жойлардаги музейларимиздаги ноёб осори атиқаларни таъмирлаш, уларни асл ҳолича сақлаб қолиш, шу билан бир қаторда чет элларда сақланаётган тарихимизга оид осори атиқалар билан халқимизни таништириш, чет эл сармояларини жалб этиб, қўшма корхоналар барпо этиш. Мамлакатимиздаги йирик музейларни замонавий жиҳозлар, техник воситалар билан таъминлаш ҳамда музейларда фаолият кўрсатаётган ходимларни ижтимоий ҳимоялаш кабилардан иборат бўлмоғи лозим.

Бизнинг жаҳонга маълум ва машҳур бўлган тарихий обидаларимиз, Самарқанд, Бухоро, Хива, Фарғона каби давлат музей-қўриқхоналаримиз бор. Бу қўриқхоналарга ҳар йили минглаб сайёҳлар ташриф буюради. Қўҳна ва қадимий шаҳарларимиздаги биноларни кўриб Шарқ амалий ва тасвирий санъатига тақсинлар ўқийди. Демакки, жаҳонни ҳайратга солган ноёб асару обидаларимизни сақлаш, уни авайлаш, асл ҳолича аждодларимизга етказиб бериш, бугунги кун авлодининг асосий мақсади ва вазифаси бўлмоғи керак. Ўзбекистон Республикаси Президентининг «Музейлар фаолиятини тубдан яхшилаш ва такомиллаштириш тўғрисида»ги Фармонининг асосий мақсади ҳам шу.

Суҳбатдош: Ф.ЖУМАЕВА

ЕТТИ ИҚЛИМ НАФАСИ

Америка Қўшма Штатлари раҳбарияти жаҳондаги «еттилик» аъзолари, яъни етти энг тараққий этган давлатлар раҳбарларининг учрашувини ўтказиш таклифи билан чиқди. Мазкур учрашувда Осиё молиявий бозорларидаги инқироз оқибатларини бартараф этиш масалалари муҳокама этилади.

* * *

Европа Фармацевтика саноати Федерацияси инсонларни сунъий кўпайтириш устида синовлар олиб борилишига ўзининг қатъий қаршилигини билдирди.

* * *

«Рейтер» агентлигининг маълумотига қараганда, Миср Президенти Ҳусни Муборак Сурияга ташриф буюрган. Ташриф чоғида у Сурия раҳбари Ҳофиз Асад билан учрашиб, Форс кўрфази минтақасида тинчлик ва барқарорлик масалаларини муҳокама этган.

* * *

Францияда бўлиб ўтган анжуманда Антарктида экологиясини муҳофаза қилиш ва табиий бойликларини асраб-авайлаш тўғрисидаги халқаро келишув қабул қилинди. Ушбу ҳужжатга жаҳоннинг 43 давлати томонидан имзо чекилди. Ҳужжатда айтилмоқда. 109 каратли бу бебаҳо тош Буюк Британия ҳарбийлари томонидан ўтган асрнинг ўрталарида бобурийлар сулоласининг сўнгги вакили Баҳодиршоҳ Зафардан ўлжа сифатида олиб кетилган эди. Ҳиндистон эса бу олмосни миллий ва тарихий бойлиги деб атамоқда.

* * *

Тунислик астролог Ҳасан аш-Шаар ўтган йили Уэльс маликаси марҳум Диананинг ўлимини башорат қилган эди. Яқинда аш-Шаар яна бир баҳолича, Антарктиданинг ноёб экосистемасини нобуд қилмаслик учун, бу ерда шахталар ва нефть қазиб чиқариш заводларини қуриш таъқиқланади.

* * *

Ҳиндистон Буюк Британиядан машҳур «Кўҳинур» олмосини қайтаришни талаб қилмоқда. 109 каратли бу бебаҳо тош Буюк Британия ҳарбийлари томонидан ўтган асрнинг ўрталарида бобурийлар сулоласининг сўнгги вакили Баҳодиршоҳ Зафардан ўлжа сифатида олиб кетилган эди. Ҳиндистон эса бу олмосни миллий ва тарихий бойлиги деб атамоқда.

* * *

Тунислик астролог Ҳасан аш-Шаар ўтган йили Уэльс маликаси марҳум Диананинг ўлимини башорат қилган эди. Яқинда аш-Шаар яна бир башоратни илгари сурди. Бу галгиси ҳам Буюк Британиянинг олий мартабали оиласига таалуқлидир. Астрологнинг башоратига кўра, қиролича Елизавета 21 аср бўсағасида тахтни шаҳзода Чарльзга топшириб беради. Бироқ тез орада Буюк Британия тахтини Чарльзнинг ўғли Уильям эгаллайди.

* * *

Австралия аборигенлари ҳукуматга мурожаат этиб, тимсоҳларни овлашни таъқиқловчи ҳужжатни бекор қилишни талаб қилдилар. Ушбу ҳужжат 1970 йили қабул қилинган эди. Ўтган йиллар давомида ҳужжат ўз таъсирини кўрсатиб, йўқолиб кетиш хавфи остида қолган Австралия тимсоҳларининг сони анча кўпайиб қолган эди. Аборигенларнинг айтишича эса, ботқоқ ва ўрмонзорлар ҳудудидаги тимсоҳлар ҳатто уларнинг чайлаларигача кириб, ёш болаларни ўтирлаб кетаётган эканлар. Шунинг учун ҳам аборигенлар ҳукуматдан тимсоҳларни овлашга рухсат сўрамоқдалар.

Жаҳон ахборот агентликлари хабарлари асосида

Солиқда нима гаплар?

ДАРОМАДЛАРИМИЗНИ ОШКОР ЭТАМИЗ

(Бу «1 апрель ҳазили»га кирмайди)

Даромадларимиз «очилдастурхон» буладиган замонларга ҳам етиб келдик. Узбекистон Республикаси қонунчилигига биноан ҳар бир фуқаро жорий йилнинг 1 апрелидан кечиктирмай ўз даромадлари тўғрисида декларация тулдиради. Ушбу ҳужжат солиқ тўловчиларнинг меҳнат дафтарчаси очилган асосий иш жойи ёки ўриндошликда ишлаётган корхонаси манзили бўйича эмас, балки турар-жойи ҳудудининг солиқ идорасига топширилади. Декларант (яъни даромадини қайд этаётган шахс) ўзи билан паспортини олиб келиши шарт. Белгиланган тартибдаги декларация қоғозлари ҳар бир туман ва шаҳар давлат солиқ идорасида текинга берилади. Декларация топшириш вақтида ўтган йилдаги барча даромад ва улардан олинган солиқлар тўғрисида маълумотлар қулингизда булиши даркор. Ушбу маълумотномаларни эса асосий ва ўриндошликдаги иш жойларингизнинг бухгалтерияси ёзиб беради.

Сиз ижарага топширган кучмас ва кучар мулклар, сотиб бериш учун воситачи дуконга топширган моллардан кўрган фойданиз ҳам даромад ўрнида ҳисобланади. Декларация топширмаган ёки уни топширишда хато маълумотларни қайд этган фуқаролар Узбекистон Республикаси қонунчилигида белгиланган маъмурий жавобгарликка тортиладилар ҳамда жарима тулашади. Жарима ҳажми энг кам ойлик маошнинг бирдан уч баробаригача етади. Зеро, қонунчиликни билмаслик уни амалга оширмаслик мумкин дегани эмас-да.

Агар умумий йиллик даромад солиққа тортилмайдиган минимумдан ошмаса, бу фуқаролар декларация топширмайдилар. (1996 йилда солиққа тортилмайдиган минимум - 6350 сўм булган).

Энг кам ойликнинг олти карраси ҳажмидаги моддий ёрдам пули умумий йиллик даромад ҳисобига кирмайди. Вақтинча ишга яроқсизлик учун олинган бадал эса умумий йиллик даромадга киради,(ҳомиладорлик ва туққандан сунг олинадиган бадаллар бундан мустасно).

Шундай ҳоллар буладики, умумий йиллик даромадга солинган солиқ қиймати аввалги қийматлардан камроқ ҳисобланади. Бунда ортиқча ушлаб қолинган маблағ солиқ тўловчига қайтарилади. Ёхуд унинг хоҳишига биноан кейинги солиқ тўловлари учун ҳисоблаб юборилади.

Лекин аксинча-солиқ тўловчи умумий йиллик даромадидан бюджетга қарз бўлса-чи? Бу муаммо ҳам оддий мантиқий арифметик йул билан ҳал этилади: қарз 1 июнгача бюджетга тулаб қўйилиши шарт. Қийматни қисман-қисман тўлаш ҳам мумкин. Бу тўловлар тўғрисидаги квитанцияни давлат солиқ назорати идорасининг нозирига кўрсатиб турилса бас. Мабодо, қарзлар тўланмай қолса жарима санкциялари жорий этилади. Қарздор тўланмаган пул қиймати учун 1 июндан бошлаб ҳар кунига 2 фоиздан пеня ёзилади. Бу даврда бетоб бўлиб қолган, меҳнат сафарида узоқ бўлган ёки бошқа узрли сабаблар туфайли декларация топширолмаган шахслар тиббий муассаса ёхуд иш жойидан шу ҳолатни исботловчи маълумотнома тақдим этадилар. Шунингдек, авиа ва темирйул чипталари ҳам бунга далил бўла олади.

Қушни манзилгоҳлардан олинган даромад сингари Узбекистон ҳудуди ташқарисидан олинган даромадлар тўғрисида ҳам хабар беришни унутмаслик лозим. Зеро, давлатлар орасида солиқ ва божхона идораларининг узаро ахборот алмашиб туриш тўғрисидаги битими мавжудки, ушбу ҳужжат ҳеч бир даромадни яширишга имкон бермайди.

Эслатиб ўтамиз-фуқароларнинг даромади тўғрисида ахборот йиғаётган солиқ назоратчиси ушбу декларацияларни ошкор қилиш ҳуқуқига эга эмас. Умумий йиллик даромаддан солиқ тулашда ногиронлар, иккинчи жаҳон уруши қатнашчилари, Чернобил АЭСида талофот курган фуқаролар, кўпболалик оналар ва баъзи тоифадаги фуқароларга имтиёз берилади.

МУТАХАССИС МАСЛАҲАТИ

Асосий иш жойидан ташқари бошқа манбалардан даромад қилувчи фуқаро бу маблағларнинг ҳисобини билиб бориши зарур. Ҳисоботнинг энг қулай воситаси - қайдлар дафтарчаси тутиб, унга қачон, қаердан, қанча қийматда маблағ олинган, улардан ҳисоблаб чиқарилган солиқлар қийматини ёзиб бориш мақсадга мувофиқ. Баъзи ҳолатларда кишининг меҳнат дафтарчаси уйда ётиб, ўзи йил давомида вақтинча иш бажарган бўлиши мумкин. Агар шу даврда даромад қилинган бўлса декларацияда шу жараён ҳам аниқ кўрсатилиши шарт.

Ихтирочи-рационализатор учун «Узбекистон Республикасининг фуқаролари, ажнабий фуқаролар ва фуқаролиги бўлмаган шахслардан даромад солиғи олиш тўғрисида»ги Қонуннинг 3-моддаси «П» бўлими амал қилади. Унда шундай дейилади: «Даромад манбаларидан қатъий назар, 2002 йиллан барча жисмоний шахсларнинг умумий йиллик даромадини декларация тизими кўзда тутилсин».

Замонамизда рўй бераётган ўзгаришлар декларация тўлдирилишидаги мақсадларни ҳам «янгилади». Айни вақтда жисмоний шахсларнинг солиқ идораларида қайд этилаётган расмий даромадларинигина назорат қилиш мумкиндир. Масалан, у ёки бу шахснинг йил давомида данғиллама иморат қурғани, мойи артилмаган автомашина олгани, қимматбаҳо курортларда дам олиб қайтгани ҳаммага маълум бўлса-да, бу тадбирлар унинг декларация қилинган даромадларига мувофиқ келмаслиги мумкин. Айнан шу даромадлар солиқ идорасига келиб тушмайди. Ваҳоланки, солиқ тизими тараққий этган мамлакатларда мазкур даромадларни ошкор этиб, рўёбга чиқариш механизмлари мавжуд. Бу механизм декларацияланган даромадлар билан деклорацияланган буромадлар (чиқимлар)ни ўзаро солиштиришганда намоён бўлади. Бинобарин, даромад ва буромадлар декларацияланишини фуқароларнинг мулкий ҳақ-ҳуқуқлари чекланиши деб тушунмаслик даркор. Қонунда кўрсатилишича, ҳар бир шахс ўз даромадларини сир тутиш ҳуқуқига эга. Масалан, ишчи-ходим асосий иш жойининг маъмуриятига ҳам даромадлари ҳақида ҳисобот беришга мажбур эмас. Бу тўғрисидаги маълумотлар солиқчилар томонидан ҳам қаттиқ сир сақланиши лозим.

Йирик ҳажмдаги олди-берди савдо жараёнлари нотариал идора давлат автоназорати ва шунга ухшаш муассасаларда қайд этилиб, мулкий ҳуқуқлар пайдо бўлади. Ҳамда шахсларнинг яшаш жойидаги солиқ идорасига келиб тушади. Шу жойда барча декларация ҳужжатлари узаро солиштирилади. Ҳатто ҳозирнинг узида мулкка, ерга ва бошқа қимматли ашёларга эга бўлган фуқаролар солиқ тўловчилар сифатида ихтиёрий қатнашаётирлар. Солиқ тулови жисмоний шахсларга бериладиган идентификация рақамлари бир умрлик ҳисобланиб, улар ягона компьютер тизимини яратиш, қолаверса солиқ тўловчи фуқаролар ҳақида ягона ахборот тўплаш имконини яратади.

В. ДРУБАЧ.

Дам олиш масканларида

«БОТАНИКА»ДА БЎЛГАНМИСИЗ?

Денгиз сатҳидан 560 метр баландликда бўлган Чотқол тоғ тизмалари этагида Тошкент шаҳридан 30 километр нарида жойлашган «Ботаника» санаторийси мамлакатимизда жуда машҳурдир. 526 ўринли бу шифохона даволаш учун фақат асаб ва ошқозон касалликлари билан оғриган катталарнигина эмас, балки болаларни ҳам қабул қилади.

Қуёшнинг муллиги, оромбахш иқлим, муъжизали минерал сув, шунингдек, Жиззах вилоятининг Балиқчи кўлидан келтириладиган сульфидли ил балчиқ беморларни даволашга ёрдам беради.

Шифо масканида барча даволаш усуллари физиотерапевтик муолажаларга асосланган. Жумладан, шифобахш маъданли сув, сув ости массажи, даволаш ванналари, парафин, шифобахш гиёҳлардан тайёрланган дамламалар, циркуляр душ, шунингдек, паст ва юқори кучланишли қувват билан даволайдиган бўлимлар, жисмоний тарбия зали, ингаляторий, стоматология хонаси ва бошқа даволаш турлари беморлар хизматида. Беморлар ўзлари истаган жой билан телефон орқали сўзлашувлари учун махсус хона ажратилган.

- Саломатлик — рангбаранг ҳаёт дунёсига фаол ва чуқурроқ кириб боришдир. Шифо масканимизга келган ҳар бир бемор яхши даволаниб кетишига ҳаракат қиламиз,- дейди санаторий директори Эркин Мадиев.

Санаторий энг янги диагностика ва даволаш аппаратлари билан таъминланган. Кунига тўрт марта парҳез таомлар тайёрлайдиган ошхона мавжуд. Беморлар бўш вақтларида кутубхона, кинозал, косметика хонаси, фотосалонда бўлишлари мумкин. Тошкент шаҳри ва унинг атрофидаги диққатга сазовор жойлар бўйлаб саёҳатлар ўтказилади.

Беморлар айниқса, шифокорлар Ҳалима Қодирова, Салима Шералиева, Лазокат Тўрақулова, Раънохон Зокирова, Хадича Бозорбекова, Осиё Саутова, Офтобой Тошпулатова, Дилдора Мардиева, Насиба Раҳметова, Сожида Муҳамметдинова ва Матлуба Омарова хизматидан беҳад мамнун бўлмоқдалар.

Бугунги кунда сиҳатгоҳнинг довруғи узоқ-узоқларга таралган. Сулим шифо масканида ҳар йили минглаб киши саломатликларини тиклаб кетишади. Бу ерда яхши албатта. Бироқ, Тошкент шаҳридан шифо масканига қатнаш масаласи кўпчиликни қийнаб қўяйпти. Илгари Тошкент трактор заводидан бу ерга маршрут автобуслар қатнарди. Бу эса дам олувчиларга ҳам, Қибрай тумани аҳолисига ҳам анча қулайлик туғдирарди. Ҳозир бу йўналишда автобус қатнамаяпти. Автобус қатнови йўлга қўйилса нур устига нур бўларди.

Иззат АҲМЕДОВ.

Зиёда Нуруллаева Тошкент шаҳридаги 4-бизнес ҳунар мактабини тугатгач, шу билим юртининг 1-ўқув-ишлаб чиқариш устахонасида ишга қолдирилган эди. У ҳозир кўплаб ёшларга тикувчилик сирларини ўргатмоқда.

Суратда: (ўнгдан) З.Нуруллаева шогирди Дилором Раҳимова билан.

Н.АЛМУРОДОВ олган сурат

ВИЛОЯТ КЕНГАШИНИНГ МАЖЛИСИ

Жиззах вилоят касаба уюшмалари кенгашининг мажлиси бўлиб ўтди. Мажлис ташкилий масалани кўриб чиқди. Ўзбекистон касаба уюшмалари Федерацияси Кенгаши раисининг ўринбосари бўлиб ишлаб келган Қ.Рафиқов касаба уюшмалари вилоят кенгашининг раиси этиб сайланди. Мажлис ишида Жиззах вилояти ҳокими Ш.Мирзиёев ҳамда Ўзбекистон Касаба уюшмалари Федерацияси Кенгашининг раиси Д.Жаҳонгирова иштирок этдилар ва нутқ сўзладилар.

Ш.Рашидов туманидаги Ш.Рашидов номли деҳқон хўжаликлари бирлашмасида айни кунларда техникаларни таъмирлашга катта аҳамият берилмоқда.

Суратда: Бирлашма аъзолари А.Муҳаммадиев, Б.Санақулов ва У.Идиқуловлар.

Бозор иқтисодиёти шароитида меҳнаткашларни ижтимоий муҳофаза этиш энг муҳим вазифалардан биридир. Бунда маъмурият ва касаба уюшма ташкилоти ўртасида тузилган жамоа шартномасининг ўрни катта бўлаяпти. Ташаббус, интилиш, изланиш бор хўжаликларда ишлаб чиқариш режалари уддаланиб, салмоқли даромад олинаётир. Боёвут туманида «Галлакор» ёпиқ турдаги ҳиссадорлик жамияти касаба уюшма қўмитаси раиси Ҳазратқул Шукуров билан суҳбатимиз шу хусусда бўлди.

Касаба уюшма ҳаёти: жамоа шартномалари қандай бажарилмоқда?

ИЗЛАНДИК, ИМКОН ТОПДИК

- Хўжалигимиз ғалла, пилла, пахта тайёрлаш режасини ошириб бажаришга муваффақ бўлди,- деди у.- Барча тармоқларда фойда олинишига эришилмоқда. Биз ўтган йил бошида маъмурият билан меҳнат келишуви тузгандик. Йил давомида икки маротаба унинг бажарилишини муҳокама қилдик. Энг муҳими, инсон омилига эътибор ишда пировард натижаларни қўлга киритиш имконини яратди. Биз биринчи навбатда далада ишлаётганларни унумли ишлашлари учун шарт-шароит яратиш ҳамда улар иш ҳақларини мунтазам ўз вақтида бериб боришни олдимизга вазифа қилиб қўйгандик. Чунончи, хўжалигимиз ҳудудида 5 минг нафардан кўп киши истиқомат қилади, шундан 1250 нафар киши далада ишлайди. Йил якунига келиб барча аъзолар ойлик маошларни олиб бўлишди. Шунингдек, қўшимча иш ўринларини ташкил этишга ҳам жиддий эътибор берояпмиз. Айни чоғда мавжуд 4 та қишлоқда 15 та ун тегирмон, 4 та мой ишлаб чиқариладиган жувоз ишлаб турибди. Ҳар бир ишловчининг ўртача ойлик маоши 2406 сўмни ташкил этмоқда. Хўжалигимизда етиштирилган маҳсулотларни бозор нархидан анча арзонлаштирган ҳолда ишчиларимизга бераяпмиз. Чунончи, жами 7 миллион 400 минг сўмлик сабзавот маҳсулотлари арзонлаштириб сотилди. Масалан, 1 килограмм картошкани 12 сўм, шолғом 4 сўм, пиёз 4 сўм, сабзи 4 сўмдан шу нархларда жамоа хўжалиги аъзоларига сотилди. Доимий ишловчиларга 60 килограммдан, мавсумий ишчиларимизга эса 45 килограммдан шоли улашилди. Бирор киши ҳам қуруқ қолгани йўқ. Шунингдек, йиллик пахта тайёрлаш режасини биринчи бажарган бригадага 10 минг сўм пул, бир бош қўй, иккинчи ўринга 7 минг сўм пул, бир бош қўй, учинчи ўринга эса 5 минг сўм пул, бир бош қўй мукофоти берилди. Режани бажарган бригадалар барчаси 2 минг сўмдан мукофот пули билан тақдирланди. Қисқаси, одамларнинг меҳнатига қараб муносиб рағбатлантиришга ҳаракат қилдик.

- Юқорида жамоа шартномасининг бажарилиши юқори даражада бўлаётганлигини таъкидлаб ўтдингиз. Унинг яна қайси ибратли томонларини таъкидлаб ўтишни истардингиз?

- Энг аввало жамоа шартномасининг пухта тузилишига эътибор қилдик. Негаки, ҳаётдан йироқ, ҳеч кимга керак бўлмаган бандлардан иборат ҳужжат ҳеч кимга бирор манфаат бермайди. Биз маъмурият билан шароитдан келиб чиққан ҳолда уни халқимиз манфаатига мос битим имзолашга интилдик. Мана битта бандини олиб кўрайлик. Дафн маросими. Бу ҳар бир инсоннинг бошида бор. Аммо кутилмаганда юз беради. Ҳамманинг ҳам шароити бир хил эмас. Шу туфайли оиланинг моддий шароитига қараб моддий ёрдам беришга келишганмиз. Бундан ташқари, атроф-муҳит муҳофазаси, соғлиқни сақлаш масалалари ҳам алоҳида алоҳида банд қилиб киритилган. Сир эмас, кейинги пайтда сариқ касаллиги кўпайиб қолди. Унинг олдини олиш мумкинми? Албатта мумкин. Энг аввало, ободончилигини таъминлаш, турли чиқиндилар уюлиб қолишига йўл қўймаслик, ахлатларнинг тўпланиб қолишига йўл қўймаслик лозим. Бундан ташқари юқумли сариқ касаллигига қарши 100 минг сўмлик ваксина сотиб олинди ва болалар эмлаб чиқилди.

Меҳнаткашлар саломатлигини тиклашга катта аҳамият берилмоқда. 1997 йилда 100 нафар киши йўлланмалар билан саломатлигини тиклади. Умуман, хўжалигимизда меҳнаткашларни соғломлаштириш, спорт, жисмоний тарбия ишларига эътибор билан қаралмоқда.

Нурилла ШАМСИЕВ, «Ишонч» мухбири.

Касаба уюшма ҳаёти: ижтимоий ҳимоя

ТАВСИЯЛАР БЕРИЛДИ

Навоий вилояти деҳқончилик-саноат мажмуи ходимлари касаба уюшмаси қўмитасида ўтган йили меҳнатни муҳофаза қилиш ишларига 28 миллион сўм ажратилди. Қўмита бу маблағларнинг тўғри сарфланиши устидан қатъий назорат ўрнатди. Корхона, муассасаларда меҳнатни муҳофаза қилиш юзасидан тадбирлар тузилиб изчил амалга оширилмоқда. Текширувлар ўтказилмоқда. Уларнинг якунлари вилоят қўмитаси, бошланғич ташкилотлар йиғилишларида муҳокама этилаяпти. Ўтган йили ана шу ўрганишлар бўйича камчиликлар аниқланиб, ўнга яқин масъул лавозимдаги кишилар ишдан бўшатилди. Бир мунча одамларга нисбатан жарималар белгиланди.

Қишлоқ хўжалиги тармоқларида зарарли ва оғир меҳнат жараёнларида ишловчиларга шарт-шароитни яхшилаш юзасидан ҳам бир мунча ишлар қилинмоқда. Ўтган йилнинг ўзида 10 мингта яқин киши тиббий кўрикдан ўтказилди. Касалликка чалинган кишилар аниқланиб, соғлиқни сақлаш муассасаларига йўлланмалар берилди. Бир мунча кишилар соғлиғи ҳисобга олиниб, бошқа ишларга ўтказилди. Бир неча юз кишига санаторийларга йўлланмалар берилди. Шунингдек, дам олиш учун шарт-шароитлар яратилди.

Вилоят қўмитасида меҳнат муҳофазаси, дам олишни ташкил этиш, ижтимоий ҳимоя масалаларига алоҳида эътибор қилмоқда. Ўтган йили вилоят меҳнаткашларига 4 миллион сўмликка яқин ёрдам кўрсатилди.

Агросаноат мажмуида жамоа шартномалари тузиш ва унинг ижросини таъминлаш юзасидан ҳам қатор ишлар қилинмоқда. Вилоят қўмитаси 13 та бирлашма ва ассоциациялар билан битимлар тузган. Уларда аҳолини иш билан таъминлаш, янги иш жойларини ташкил этиш, меҳнат хавфсизлигини сақлаш, меҳнаткашлар ва уларнинг оила аъзолари соғлиғини муҳофаза қилиш ва ҳордиғини ташкил этиш, умуман ижтимоий ҳимоя масалаларига катта ўрин берилган.

Вилоят тармоқ қўмитасида ҳозирда 1998 йил учун жамоа шартномаларини тузишга эътибор ниҳоятда кучайтирилган. Шу муносабат билан тавсиялар ишлаб чиқарилди, семинарлар ўтказилди. Бу ишларга ўз соҳасини яхши биладиган мутахассислар жалб этилган. Илғорлар тажрибаси оммалаштирилмоқда.

Ҳ.СУЛАЙМОНОВ, К.БОЙМУРОДОВА.

Қишлоқ ислоҳотлари

ХАРИД БОЗОРИНИНГ САМАРАСИ

Бозорларимиз минг хил товар маҳсулотлар билан тулиб-тошаётганига анча кўникиб қолдик. Савдода таклиф қуламининг бу қадар кўплиги ишбилармон тадбиркорларимизнинг ғайрат-шижоати натижасидир, албатта. Лекин, босқичма-босқич амалга оширилаётган иқтисодий ислоҳотлар тадбиркору маҳсулот ишлаб чиқарувчилардан айни даврда бошқа нарсани талаб этаётир. Бинобарин, навбатдаги вазифа истеъмол бозоридаги ҳолатни миқдорий узгаришдан сифат узгаришлари сари буриш, нарх-навони пасайтириб, маҳсулотларнинг харидоргирлигини оширишдан иборатдир. Бу вазифани уддалашда биринчи навбатда шартнома ҳужжатлари қайта аҳамиятга эга бўлганлигини таъкидлаш жоиз. Гап шундаки, қишлоқ хўжалик шароитида мева-сабзавот, полизчилик билан шуғулланадиган аксарият деҳқонларимиз ўзлари етиштирган маҳсулотларни баъзан сотолмай қоладилар. Хусусан транспорт воситаси, бозордаги пастбаландликлар деҳқонни асосий вазифасидан чалғитиб туради. Соҳада ана шундай ноқулай вазият пайдо бўлганлигини ҳис этган кутара савдо-харид бозори ҳеч иккиланмай орага тушди. Аҳоли ва шахсий хўжаликлар билан маҳсулот айирбошлаш бўйича шартномалар тузди. Қишлоқ жойларда деҳқонлар билан учрашиб, ўз хизмат турларининг аҳамияти ва қулайликлари тўғрисида тушунтириш ишлари олиб борди.

Айирбошлаш ҳисобига олинган қишлоқ хўжалик маҳсулотлари айни кунда шартнома асосида туман марказий касалхонаси, мурувват уйи, туман халқ таълими бўлимига қарашли болалар боғчаларига етказиб берилаяпти. Ёз мавсумида эса туман ҳудудидаги 5 та оромгоҳда дам олаётган мактаб ўқувчиларига қишлоқ хўжалик маҳсулотлари шу ердан етказиб берилди. Айни кунда буюртмачиларнинг талабига биноан савдо харид бозори қошида нон тайёрлаш цехи ишга туширилди. Бунинг натижасида буюртмачилар шартнома асосида нон ва қишлоқ хўжалик маҳсулотларини бир жойдан олиш имкониятига эга бўлдилар.

- Биз қишлоқ хўжалик маҳсулотларини айрибошлаш чоғида уларнинг тури ва сифатига алоҳида эътибор берамиз,- дейди Молгузар кутара савдо харид бозори директори Фахриддин Азимов.- Маҳсулотларни сотиш жараёнида уларга 10-20 фоиз савдо устама нарх қўйсак-да, биздаги қишлоқ хўжалик маҳсулотларининг нархи бозордагидан анча паст. Шунинг учун ҳам шартнома асосида биздан маҳсулот олиш истагини билдираётган буюртмачилар сони кўпаймоқда.

Кутара савдо-харид бозорида асосан тадбиркор ва сергайрат ёшлар меҳнат қилмоқда. Шунинг учун ҳам бу ерда товар айланиши тезкордир.

Ҳозир бозорда буюртмачиларга етказиб бериш учун мол гўшти, тухум, сут, барча турдаги полиз ва сабзавот маҳсулотлари, ҳўл мевалар етарли. Шунингдек, 8 турдаги маҳсулотлар билан аҳоли узлуксиз таъминланмоқда. Ҳар хил яхна ичимликлар, озиқ-овқат маҳсулотлари шартномалар асосида олиб келинаяпти. Жамоа фақат ажратилган фонддаги маҳсулотлар билан чекланиб қолмай, пахта ёғи, қора бўғдой ёрмалари ва бошқа аҳоли учун зарур булган маҳсулотларни келтиришда масъул булаётирлар.

Савдо соҳасида бозорни ўрганиш, маркетинг тадқиқотларини олиб бориш муҳим саналади. Аҳоли гавжум жойларда харид бозорининг савдо расталарини очиш, бу ишга кўпроқ кишиларни жалб этиш самарали фаолиятдир. Истеъмол бозорини талаб асосида шаклланган эҳтиёжлар билан тулдириш, ушбу савдо-харид бозорининг асосий мақсадидир.

Кутара савдо харид бозори фаолиятини янада жонлантириш, товар айланишини тезлатиш учун айрим муаммолар ҳам юзага келмоқда. Хусусан, буюртмачи ташкилотлар олинган маҳсулотларга ўз вақтида пул ўтказиб бермаяптилар. Ана шу муаммолар ҳал этилса, уларнинг иши янада жонланиши, аҳолига хизмат кўрсатиш кўлами янада кўпайишига ҳеч шубҳа йўқ.

А.СОДИҚОВ, Жиззах вилояти.

ТВ-ПРОГРАММА

РЕКЛАМА ТИЖОРАТ ПОСТАСИ

ДУШАНБА, 19

ЎзТВ I

18.00 Янгиликлар.
18.10 «Ажойиб гилам». Мультфильм.
18.20 «Иқтидор — 98».
18.40 «Олам ва одам».
19.00 «Санъат дўстликка чорлайди». Сўғдиёна — Қоҳирада.
19.30 «Ахборот» (рус тилида).
19.55 Биржа ва банк хабарлари.
20.10 Оқшом эртаклари.
20.30 «Ахборот».
21.00 «Тўртинчи ҳокимият».
21.30 Муборак Рамазон тухфаси. «Муҳаммадун Расулуллоҳ». Кўп қисмли телевизион бадиий фильм премьераси. 4-фасл. 21-қисм.
22.15 «Янги йил базми». 2-қисм.
23.15 М. Низонов. «Ҳадиқ». Теленовелла.
23.45 «Ахборот».
00.10 — 00.15 Ватан тимсоллари.

ЎзТВ II

18.10 «Даракчи» (рус тилида).
18.20 «Ёрилтош». Мульт-тўплам.
18.45 «Табиат дунёси».
19.05 «Эгиз қўшиқлар».
19,30 «Ахборот» (рус тилида).
20.00 «Туризм ҳақида».
20.20 Дилором наволар.
20.30 «Ахборот».
21.00 «Санта-Барбара». Телесериал.
21.45 «Камолот».
22.05 «Олтин мерос».
22.20 Кундалик.
22.40 Оҳанглар ва Эълонлар.
22.55 «Даракчи» (рус тилида).
23.05 «Ёш Индиана Джонс» хроникаси». Телесериал.

ЎзТВ III

5.15 «Алишер Навоий». Кўп қисмли видеофильм. 15—16-қисмлар.
6.30 «Ассалом, Ўзбекистон!» Т
8.00—8.30 «Ҳафтанома».
8.30 «Ўзбектелефильм» намойиш этади: «Буюк Ипак йўли».
8.50 Болалар учун. «Топган топалоқ — кайфияти чоғ».
9.20 Муборак Рамазон тухфаси. «Муҳаммадун Расулуллоҳ». Кўп қисмли телевизион бадиий фильм. 4-фасл. 20-қисм.
10.00, 14.00 — Янгиликлар.
10.05 «Ўзлик».
10.30 «Кино янгиликлари».
10.45 «Жаҳон киноси юлдузлари».
11.05 «Осилсанг баланд дорга осил». Бадиий фильм. 1-серия.
12.05 Болалар учун. «Омад юлдузи».
12.45 «Алпомиш авлодлари».
13.05 «Телевизион миниатюралар театри».
13.35—14.00 Ўзбекистон телерадиокомпанияси дуторчилар ансамблининг концерти.
18.15 Янгиликлар.
Россия жамоат телевидениеси. 18.20—21.35
21.35 «Кругозор». Тележурнал.
Россия давлат телевидениеси. 22.00—22.30
22.35 «КВН. 1997 йил якуни». 2-қисм.
23.30—23.50 «Ахборот» (рус тилида).

ЎзТВ IV

17.10 Туркия телевидениеси.
18.45 «Мульттомоша».
19.05 «Оқибат». Телесериал.
19.50 «Умр баҳори».
20.05 «Мусиқали танаффус».
20.10 «Жаҳон».
20.30 «Намастэ».
20.50 «Қўшиқ умри пойиндор».
21.15 Кинематограф. «Елғиз ўзи из қувлади». 1-серия (Олмония).
22.40 «Спорт-тайм».
23.10 «Гўзаллик ва мангулик ҳақида».

КозТВ

16.50 «Рўзангиз қабул бўлсин».
16.55 Мультфильм.
17.00 Телефильм.
17.30 «Келли». Ўсмирлар учун телесериал.
18.00 «Хит-парад».
18.10 «Гутен абенд!» Немис таҳририятининг кўрсатуви.
18.35 «Круиз» телеальманахи.
18.50 «Ютуқ»салони.
19.00 «Мегаполис». Телеўйин.
19.20 «Сифат».
19.35 «Юртдошлар».
20.00 «Даллас». Телесериал.
21.00 «Оқшом». Ахборот кўрсатуви.
21.40 «Прессинг». Спорт янгиликлари.
21.50 «Ҳаётдан мамнунман».
22.30 «Ютуқ» салони.

РЖТ

15.00, 18.00, 01.15 — Янгиликлар.
15.20 Мультсериал.
15.45 «Марафон-15».
16.05 «Юлдузли онлар».
16.40 «Ўғирланган». Саргузашт сериал.
17.10 «...16 ёшгача ва ундан катталар».
17.30 «Оламга саёҳат».
18.20 «Машъум мерос». Сериал.
19.05 «Тиғиз пайт».
19.30 «Қуйини топинг». Телеўйин.
20.00 Душанба куни Познер билан. «Никобдаги киши» дастури.
20.45 Хайрли тун, кичкинтойлар!
21.00 «Время».
21.40, 23.40 — «Кино чизиғи». Сергей Эйзенштейннинг «Иван Грозний» фильми. 1 ва 2-сериялар.

РДТ

15.50 Мультфильм.
16.15 «Кичик дайди».
16.45 «Кроссворд».
17.20 Сув спорти турлари бўйича жаҳон чемпионати. Перта шаҳридан кўрсатилади (Австралия).
20.00, 23.30 — «Вести».
20.30 «Тафсилотлар».
20.45 «Санта-Барбара».
21.50 «Довгань-шоу».
22.20 Евгений Дворжецкий ва Кирилл Козаков «Графиня де Монсоро» телесериалида.
00.15 «Навбатчи қисм».
00.30 «Авто-шоу».

ТВ-6

10.05 Мультфильм.
10.25, 20.10, 02.05 — «Йўл назорати».
10,45, 13.45, 16.45 — «Дорихона».
11.00, 14.00, 17.00, 20.00, 01.50 — «ТСН-6».
11.10 «Ҳафта спорти».
11.50 «ОСП-студия».
12.40, 22.00 — «Вавилон-5». Фантастик сериал. 27 ва 28-сериялар.
13.25, 15.35 — «Харидингиз учун ташаккур!» теледўкони.
14.10 «ТВ-6» кинотеатри. Жесика Ланж «Қизиган томдаги мушук» фильмида. 1-серия (АҚШ).
15.20 «Сифат белгиси».
16.05 «Севсанг — қара». Видеоклиплар.
16.30 Мультфильм.
17.10 «ТВ-6» кинотеатри. «Маскарад».
19.05 «Флиппер-2». Сериал. 41-серия.
19.35, 02.20 — «Диск-канал».
20.25 «Бенни Хилл шоуси».
21.20 «Ҳафта ҳалокатлари».
21.50 «Ойижонлар». Ҳажвий сериал. 6-серия.
23.00 «Шу куннинг янгиликлари».
23.30 Мусиқа ва матбуот токшоуси: «Қалам наҳанглари». Александр Градский.
00.30 «ТВ-6» кинотеатри. В. Лебедев, Ф. Раневская, Р. Плятт «Ташландиқ» комедиясида.

НТВ

Соат 10.00 гача линияда профилактика.
10.00, 10.30, 11.00, 12.00 — «Бугун эрталаб».
11.05 «Арвоҳлар». «Мен сени кузатаман». 1-серия (Буюк Британия).
12.10 Кеча «Якунлар»да.
13.10 «Якунлар». Спорт.
13.40 «Якунлар» Виктор Шендерович билан.
14.00, 16.00, 18.00 — «Бугун кундузи».
14.20 «Эски телевизор» эслайди: «Ўтни ўзимизга қаратамиз». 3-қисм.
16.20 Кино олами. Лино Вентура, Анни Жирардо ва Изабель Аджани Клод Пинотонинг «Шапалоқ» комедиясида (Франция, Италия).
18.20 «Сезам кўчаси».
18.50 «Сансет Бич муҳаббати ва сирлари». Сериал. 43-серия. (АҚШ).
19.40 Сергей Эйзенштейн таваллудининг 100 йиллигига. «Санъаткор уйи». 1-серия.
20.20 «Криминал».
20.35 «Футбол клуби».
21.00, 24.00 — «Бугун оқшомда».
21.40 «Шу куннинг қаҳрамони».
22.00 Хоккей. МХЛ барча юлдузларининг матчи. «Европа» — «Шимолий Америка».
00.50 «Жаҳаннамлик шериф». Сериал. 14-серия.
01.40 «Сегоднячко».
02.15 «Бугун ярим тунда».
02.40 «Синемания: ҳаммаси кино ҳақида».

30-канал

9.05 «ТВ-ҳамкор».
9.25 «Карапуз-ТВ».
10.00 «XL-music». Мусиқий дастур.
10.30 Тонгги сериал.
11.00 «Капитан Фракас». Саргузашт фильм. 1-серия.
12.15 «Хит-коктейль».
12.45 «Эльдорадо». Телесериал.
13.30 «ТВ-ҳамкор».
13.50 Кундузги сеанс. «Мадмуазель Таржи портрети» мелодрама.
15.00 «Хит-коктейль».
16.00 Кўрсатувлар тартиби.
16.05 «Севиш ҳуқуқи». Телесериал
17.00 «Карапуз-ТВ».
17.30 «Қўшни қизлар».
18.00 «ТВ-ҳамкор».
18.20 «Демпси ва Мейкпис». Саргузашт сериал (Англия).
19.10 «Лабиринт». Телесериал
20.00 «ТВ-ҳамкор».
20.20 «Тунги мультик».
20.50 «Алондра». Телесериал
21.20 «Клип-сюрприз».
21.30 «ТВ-ҳамкор».
21.50 «Чет эл мусикаси: «Брайннинг ҳаёти». Комедия.
23.30 «МЭШ госпиталидаги бошоғриқ хизмат». Телесериал (АҚШ).

Ярим тундан сўнг «30-канал»да:
24.00 «Оддий мўъжиза». Катталар учун эртак. 1-серия.
01.10 Кўрсатувлар тартиби.

СЕШАНБА, 20

ЎзТВ I

5.15 «Алишер Навоий». Кўп қисмли видеофильм, 17—18-қисмлар.
6.30 «Ассалом, Ўзбекистон!»
8.00 — 8.25 «Ахборот».
8.25 Республика газеталарининг шарҳи.
8.40 «Олам ва одам».
9.00 Биржа ва банк хабарлари.
9.15 Муборак Рамазон тухфаси. «Муҳаммадун Расулуллоҳ». Кўп қисмли телевизион бадиий фильм. 4-фасл. 21-қисм.
10.00, 14.00, 18.00 — Янгиликлар.
10.05 Талаб ва таклиф».
Ўқув кўрсатувлари:
10.30 Адабиёт.
11.00 Инглиз тили.
11.30 Ўзбекистон тарихи.
12.00 М. Низонов. «Ҳадиқ».
12.25 Теннис клуби.
12.40 «Мен тугилган тупроқ».
12.55 — 14.00 «Осилсанг баланд дорга осил». Бадиий фильм. 2-серия.
18.10 «Қайгусиз қувонч бўлмас». Мультфильм.
18.20 Компьютер сабоқлари.
18.45 «Кўнгил ойнаси».
19.05 «Шарқ тароналари».
19.30 «Ахборот» (рус тилида).
19.55 «Жавҳар».
20.10 Оқшом эртаклари.
20.30 «Ахборот».
21.00 «XXI аср бўсағасида».
21.20 Муборак Рамазон тухфаси. «Муҳаммадун Расулуллоҳ». Кўп қисмли телевизион бадиий фильм премьераси. 4-фасл. 22-қисм.
22.05 «Барҳаёт наволар». С. Калонов.
22.50 «Долзарб мавзу».
23.25 «Уйғоқ кунлар». Кинокўрсатув.
23.45 «Ахборот».
00.10—00.15 Ватан тимсоллари.

ЎзТВ II

18.05 «Даракчи».
18.15 «Ёрилтош». Мульттўплам.
18.35 «100 йиллик саргузаштлар давомида». Телесериал.
18.55 «Қиздан мактуб олдик».
19.20 Мусиқий йўлка. Эълонлар.
19.30 «Ахборот» (рус тилида).
19.55 «Мусиқий меҳмонхона».
20.30 «Ахборот».
21.00 «Болливудга нигоҳ».
21.20 «Спорт қитъаси».
21.50 «Даракчи».
22.00 Оҳанглар ва Эълонлар.
22.15 «Кинонигоҳ».

ЎзТВ III

18.15 Янгиликлар.
Россия жамоат телевидениеси. 7.30—9.00 18.20—21.35
21.40 «Хусусийлаштириш: қадам-бақадам».
Россия давлат телевидениеси. 22.00—22.30
22.35 «Парадизо» кинотеатри». Бадиий фильм. 1-серия
23.20—23.40 «Ахборот» (рус тилида).

ЎзТВ IV

17.10—18.45 Туркия телевидениеси.
18.50 «Мульттомоша».
19.10 «Санта-Барбара». Телесериал.
19.55 «Қишлоқ хўжалик реформаси».
20.10 Мусиқий дақиқалар.
20.15 «Солиқ ҳақида сабоқлар».
20.30 «Медицина сизлар учун».
20.50 «ТВ IV да немис тўлқини.
21.10 «Телефакт».
21.20 «Моҳир».
21.40 «Хит-коллекция».
22.05 «Қувноқ кино».
23.35 «Маданий сайр».
23.55 «Дурдаршан».

КозТВ

6.00 Тонгги дастур.
16.50 «Рўзангиз қабул бўлсин».
16.55 Мультфильм.
17.00 Концерт.
17.30 «Келли».
18.00 «Хит-парад».
18.10 «Чин кўнгилдан».
18.20 «Вазият». Қозоғистонда наркобизнес муаммолари.
18.40 Мусиқа.
18.50 «Ютуқ» салони.
19.00 «Уркер». Қатағон қилинган қозоқ зиёлилари.
19.35 Қозоғистон телевидениеси 40 ёшда.
20.55 «Омонат».
21.00 «Оқшом». Ахборот кўрсатуви.
21.40 «Прессинг». Спорт янгиликлари.
22.10 «Ҳур қизлар». Бадиий фильм. 1-серия.
23.40 «Ютуқ» салони.

РЖТ

6.00 «Хайрли тонг!».
9.00, 12.00, 15.00, 18.00, 00.40 — Янгиликлар.
9.15, 18.20 — «Машъум мерос».
10.40 «Кулги панорамаси». Кўрсатувни Е. Петросян олиб боради.
11.15 «Хонаки кутубхона».
11.30, 18.30 — «Куйини топинг». Телеўйин.
12.15 «Биргалашиб» дастури.
12.55 Георгий Жженов ва Михаил Ножкин «Резидентнинг хатоси» детективида. 1-серия.
14.10 Мультфильм.
14.25 Футбол шарҳи.
15.20 Мультсериал.
15.55 «Бахтли тасодиф».
16.40 «Ўғирланган».
17.10 «...16 ёшгача ва ундан катталар».
17.30 «Оламга саёҳат».
19.05 «Тиғиз пайт».
20.00 «Мавзу».
20.45 Хайрли тун, кичкинтойлар!
21.00 «Время».
21.40 Светлана Светличная ва Владимир Висоцкий «Пазанда» комедиясида.
23.10 Лидия Федосеева-Шукшина «Аёллар билан содир бўлган воқеалар» дастурида.
23.40 Владимир Винокур, Лайма Вайкуле, Валерий Меладзе Лев Лешченконинг «Дўстлар даврасида» концерт дастурида.

РДТ

7.00 Мультфильм.
7.15 «Уйғон».
7.30, 11.00, 14.00, 17.00, 20.00, 23.30 — «Вести».
7.50, 18.05 — «Бир воқеа тарихи».
8.00, 00.15 — «Навбатчи қисм».
8.15 «Товарлар — почта орқали».
8.20 «Саломатлик олами».
8.25 «Ён дафтарингизга».
8.30 «Пуллар».
8.45 «Графоман».
8.55 «Православ тақвими».
9.00 «Ҳайвонлар ҳақида мулоқот».
10.05, 20.45 — «Санта-Барбара».
11.30, 22.20 — Евгений Дворжецкий ва Кирилл Козаков «Графиня де Монсоро» телесериалида.
14.35 Ирина Скобцева, Вячеслав ва Анна Тихоновлар «Яшил хона арвоҳлари» мелодрамасида.
16.00 Мультфильм.
16.20 «Ле Монте» Савдо уйи».
16.30 «Кичик дайди».
17.30 «Бир боқишда муҳаббат».
18.15 Валентина Теличкина ва Владимир Меньшов «Хумори ёзилди» мелодрамасида.
20.30, 24.00 — «Тафсилотлар».
21.50 «Итлар олами». Телесериал.
00.30 «Қизиққон ўнлик».
01.25 Баскетбол. «Юлдузлар матчи». Хизмат кўрсатган мураббий Александр Яковлевич Гомельскийнинг 70 йиллигига.

ТВ-6

9.05 Мультфильмлар.
9.35 «Севсанг — қара». Видеоклиплар.
10.00, 19.35, 02.35, 03.40 — «Диск-канал».
10.25, 20.10, 02.20 — «Йўл назорати».
10.35 «Цептер» дориномалари.
10.45, 13.45, 16.45 — «Дорихона».
11.00, 14.00, 17.00, 20.00, 02.05 — «ТСН-6».
11.10 Иван Демидовнинг «Карвон» шоуси.
12.05 Мультфильм.
12.20, 13.25, 16.15, 18.40, 03.20 — «Харидингиз учун ташаккур!» теледўкони.
12.40, 22.00 — «Вавилон-5». Фантастик сериал. 28 ва 29-сериялар.
14.10 «ТВ-6» кинотеатри. Жесика Ланж «Қизиган томдаги мушук» фильмида. 2-серия.
15.55 «Сифат белгиси».
17.10 «ТВ-6» кинотеатри. Л. Пригунов «Бахтсиз рақам» фильмида.
19.05 «Флиппер-2». Сериал. 42-серия.
20.25 «Бенни Хилл шоуси».
20.50 «Ойижонлар». Ҳажвий сериал. 7-серия.
21.25 «Кимки».
23.00 «Шу куннинг янгиликлари».
23.30 «Касб» ток-шоуси.
00.30 «ТВ-6» кинотеатри. Мусиқий комедия.

НТВ

8.00, 8.30, 9.00, 9.30, 10.00, 10.30, 11.00, 12.00 — «Бугун эрталаб».
11.05 «Арвоҳлар». 2-серия. «Қон ва сув».
12.15 Криминал. «Чин дилдан иқрор бўлиш».
12.35 «Рус асри». Евгений Светланов Андрей Караулов билан мулоқотда.
13.00 «Мени тушун» телеўйини.
13.30 «Мен ва менинг итим» дог-шоуси.
14.00, 16.00, 18.00 — «Бугун кундузи».
14.20 «Эски телевизор» эслайди: «Ўтни ўзимизга қаратамиз». 4-қисм.
16.20 Кино олами. Энн Жиллиан ва Тим Мэйтсон Энсон Уильямснинг «Беғубор ёлғонлар» комедиясида (АҚШ).
18.20 «Сезам кўчаси».
18.50 «Сансет Бич муҳаббати ва сирлари». Сериал. 44-серия.
19.40 Сергей Эйзенштейн таваллудининг 100 йиллигига. «Санъаткор уйи». 2-серия.
20.20 «Криминал».
20.35 «Футбол клуби».
21.00, 24.00 — «Бугун оқшомда».
21.40 «Шу куннинг қаҳрамони».
22.00 Кино олами. Жан-Клод Ван Дамм Марк Диссалнинг «Кикбоксер» жангари фильмида (АҚШ).
23.40 «Қўғирчоқлар».
00.50 «Жаҳаннамлик шериф». Сериал. 15-серия.
01.40 «Сегоднячко».
02.15 «Бугун ярим тунда».
02.40 НТВда спорт. «Нагано сари йўлда».
03.10 Теннис.

30-канал

9.05 «ТВ-ҳамкор».
9.25 «Карапуз-ТВ».
10.00 «Юлдузлар ёмғири».
10.30 Тонгги сериал.
11.00 «Капитан Фракас». Саргузашт фильм. 2-серия.
12.10 «Хит-коктейль».
12.45 «Эльдорадо». Сериал.
13.30 «ТВ-ҳамкор».
13.50 Кундузги сеанс. «Цирк маликаси». Мюзикл. 1-қисм.
15.00 «Хит-коктейль».
15.20 Кундузги сериал.
15.50 «Хит-коктейль».
16.00 Кўрсатувлар тартиби.
16.05 «Севиш ҳуқуқи». Телесериал.
17.00 «Карапуз-ТВ».
17.30 «Қўшни қизлар».
18.00 «ТВ-ҳамкор».
18.20 «Демпси ва Мейкпис».
19.10 «Лабиринт». Телесериал.
20.00 «ТВ-ҳамкор».
20.20 «Тунги мультик».
20.50 «Алондра». Телесериал.
21.20 «Клип-сюрприз».
21.30 «ТВ-ҳамкор».
21.50 «Оилавий кино»: «Манекенщицалар жаннатда». Комедия. 1-серия.
23.30 «МЭШ госпиталидаги бошоғриқ хизмат». Телесериал.

Ярим тундан сўнг «30-канал»да:
24.00 «Оддий мўъжиза». Катталар учун эртак. 2-серия.

ЧОРШАНБА, 21

ЎзТВ I

5.15 «Алишер Навоий». Кўп қисмли видеофильм. 19 — 20-қисмлар.
6.30 «Ассалом, Ўзбекистон!»
8.00—8.25 «Ахборот».
8.25 «Ўзбектелефильм» намойиш этади: «Нодир ҳазина».
8.35 «Барҳаёт наволар». С. Калонов.
9.20 Муборак Рамазон тухфаси. «Муҳаммадун Расулуллоҳ». Кўп қисмли телевизион бадиий фильм. 4-фасл. 22-қисм.
10.00, 14.00, 18.00 — Янгиликлар.
10.05 «Соз сехри». Мусиқий дастур.

Ўқув кўрсатувлари:
10.30 Умумий биология.
11.00 Она тили.
11.30 «Инсон ва замин». Тележурнал.
12.00 Болалар учун. «Мактублар — кабутарлар».
12.20 Мультфильм.
12.30 «Соғлом авлод — соғлом миллат».
12.50—14.00 «Таня ва икки мушкетёр». Бадиий фильм.
18.10 «Бешбармоқ». Тележурнал.
18.35 «Бизни кутар нурли манзиллар».
18.55 Кун тартибида «Миллионлар ўйини». Спорт дастури.
19.10 «Ўзбекистон қаҳрамонлари».
19.30 «Ахборот» (рус тилида).
19.55 «Ранглар жилоси».
20.10 Оқшом эртаклари.
20.30 «Ахборот».
21.00 «Иқтисодиёт чорраҳа-ларида».
21.20 Муборак Рамазон тухфаси. «Муҳаммадун Рассулуллоҳ». Кўп қисмли телевизион бадиий фильм премьераси. 4-фасл. 23-қисм.
22.05 «Мухлис ёхуд қўшиқ изидан». Мусиқий дастур.
22.50 «Чироғи ёниқ уй». Телеўсади». Бадиий фильм. 1-серия.
23.05 «Ютуқ» салони.

РЖТ

6.00 «Хайрли тонг!».
9.00, 12.00, 15.00, 18.00, 00.25 — Янгиликлар.
9.15, 18.20 «Машъум мерос». С
10.00 «Мавзу».
10.45 «Ҳайвонот оламида».
11.25 «Жентльмен-шоу».
12.15 «Биргалашиб» дастури.
13.05 «Резидентнинг хатоси». 2-серия.
14.25 «Сиҳат-саломатлик».
15.20 Мультсериал.
15.45 «Қойилмақом давра».
16.15 «Чангалзорлар даъвати».
16.40 «Ўғирланган». Саргузашт сериал.
17.10 «...16 ёшгача ва ундан катталар».
17.30 «Оламга саёҳат».
19.05 «Тиғиз пайт».
19.30 Леонид Ярмольник «Олтин талвасаси» дастурида.
20.10 «Инсон ва қонун».
20.45 Хайрли тун, кичкинтойлар!
21.00 «Время».
21.40 Саргузашт «Тушенка» операцияси» комедиясида хавфли бўлади.
23.50 Сергей Эйзенштейн. «Золим ҳукмдорлар қарғиши».

РДТ

7.00 Мультфильм.
7.15 «Уйғон».
7.30, 11.00, 14.00, 17.00, 20.00, 23.30 — «Вести».
7.50 Мультфильм.
8.00, 00.15 — «Навбатчи қисм».
8.15 «Товарлар — почта орқали».
8.20 «Тиббиёт хабарномаси».
8.25 «Ён дафтарингизга».
8.30 «Пуллар».
8.45 «Графоман».
8.55 «Православ тақвими».
9,00 «Шаҳарча». Дам олиш дастури.
9.30 «Итлар олами». Телесериал.
10.05, 20.45 — «Санта-Барбара».
11.30, 22.20 — Евгений Дворжецкий ва Кирилл Козаков «Графиня де Монсоро» телесериалида.
12.30 «Менинг оилам».
14.35 Роберто Росселининнинг Стефан Цвейг ҳикояси асосида «Мен севгига бошқа ишонмайман» фильми (Италия).
16.00 Мультфильм.
16.30 «Кичик дайди».
17.30 «Кроссворд».
18.05 «Бир воқеа тарихи».
18.20 Евгения Добровольская, Ирина Розанова, Владимир Ильин ва Дмитрий Певцов «Сен менинг ҳаётимсан» мелодрамасида.
20.30, 24.00 — «Тафсилотлар».
21.50 «Ўз-ўзига режиссёр».
00.30 «Жонли коллекция».

ТВ-6

15.00 га қадар профилактика.
17.00, 20.00, 01.40 — «ТСН-6».
17.10 «ТВ-6» кинотеатри. «Мамлюк».
19.05 «Флиппер-2». Сериал. 43-серия.
19.35, 02.10, 03.10 — «Диск-канал».
20.10, 01.55 — «Йўл назорати».
20.25 «Бенни Хилл шоуси».
20.50 «Ойижонлар». Ҳажвий сериал. 8-серия.
21.25 «Кимки».
22.00 «Вавилон-5». Фантастик сериал. 30-серия.
23.00 «Шу куннинг янгиликлари».
23.30 «ТВ-6» кинотеатри. Жеймс Каан «Дастур» фильмида (АҚШ).
02.55 «Харидингиз учун ташаккур!» теледўкони.

НТВ

8.00, 8.30, 9.00, 9.30, 10.00, 10.30, 11.00, 12.00 — «Бугун эрталаб».
11.05 Жаҳоннинг энг яхши циркларн. «Будапешт Давлат цирки», 1-қисм.
12.15 Полициячиларнинг оддий иш кунлари.
12.30 «Шу куннинг қаҳрамони галстуксиз».
13.00 «Мени тушун» телеўйини.
13.30 «Қўғирчоқлар».
13.40 «Атроф-муҳит».
14.00, 16.00, 18.00 — «Бугун кундузи».
14.20 «80-йиллар киноси. Ивар Калныныш, Иннокентий Смоктуновский, Елена Сафонова, Наталья Андрейченко ва Елена Яковлева Георгий Юнгвальд Хилькевичнинг «Бир соябон остида икки киши» мелодрамасида.
15.50 Мультфильм.
16.20 Русча детектив. Ольга Сумская, Иван Гаврилюк, Богдан Ступка, Ада Роговцева ва Лариса Удовиченко «4 та фанер» фильмида.
18.20 «Сезам кўчаси».
18.50 «Сансет Бич муҳаббати ва сирлари», Сериал. 44-серия.
19.40 Сергей Эйзенштейн таваллудининг 100 йиллигига. «Санъаткор уйи». 3-серия.
20.20 «Криминал».
20.35 «Футбол клуби».
21.00, 24.00 — «Бугун оқшомда».
21.40 «Шу куннинг қаҳрамони».
22.00 Владимир Висоцкий кинода. Владимир Висоцкий ва Лариса Лужина Станислав Говорухин ва Борис Дуровларнинг «Вертикаль» саргузашт фильмида.
23.40 «Қўғирчоқлар».
00.50 «Жаҳаннамлик шериф». Сериал. 16-серия.
01.40 «Сегоднячко».
02.15 «Бугун ярим тунда».
02.40 Владимир Висоцкий кинода. Владимир Висоцкий ва Нина Русланова Кира Муратованинг «Қисқа учрашувлар» фильмида.
04.15 Теннис. Австралиянинг очиқ чемпионати.

30-канал

9.00 Кўрсатувлар тартиби.
9.05 «ТВ-ҳамкор».
9.25 «Карапуз-ТВ».
10.00 «MS-mix».
10.30 Тонгги сериал.
11.00 «Қасоскор». Ўткир сюжетли фильм.
12.25 «Хит-коктейль».
12.45 «Эльдорадо». Сериал.
13.30 «ТВ-ҳамкор».
13.50 Кундузги сеанс: «Цирк маликаси». Мюзикл. 2-қисм.
15.00 «Хит-коктейль».
15.20 Кундузги сериал.
15.50 «Хит-коктейль».
16.05 «Севиш ҳуқуқи». Телесериал.
17.00 «Карапуз-ТВ».
17.30 «Қўшни қизлар».
18.00 «ТВ-ҳамкор».
18.20 «Демпси ва Мейкпис».
19.10 «Лабиринт». Телесериал.
20.00 «ТВ-ҳамкор».
20.20 «Тунги мультик».
20.50 «Алондра». Телесериал.
21.20 «Клип-сюрприз».
21.30 «ТВ-ҳамкор».
21.50 «Чет эл мусиқий чемпионати.
22.10 «Ҳур қизлар». Бадиий фильм. 2-серия.
23.40 «Ютуқ» салони.

РЖТ

6.00 «Хайрли тонг!».
9.00, 12.00, 15.00, 18.00, 00.15 — Янгиликлар.
9.15, 18.20 — «Машъум мерос». Сериал.
10.00 «Инсон ва қонун».
10.35 «Ҳамма уйдалигида».
11.20 «Хонаки кутубхона».
11.25, 19.30 — «Бу эрмак жониворлар». Телеўйин.
12.15 «Биргалашиб» дастури.
13.05 Георгий Жженов ва Михаил Ножкин «Резидентнинг тақдири» детективида. 1-серия.
14.30 Қувноқ воқеалар «Аралашқуралаш» журналида.
15.20 Мультсериал.
15.45 «Қойилмақом давра».
16.10 «Лего-го!».
16.40 «Ўғирланган». Саргузашт сериал (якунловчи серия).
17.10 «...16 ёшгача ва ундан катталар».
17.30 «Оламга саёҳат».
19.05 «Тиғиз пайт».
20.05 «Эслашлари учун...» Владимир Висоцкий. Кўрсатувни Л. Филатов олиб боради.
20.45 Хайрли тун, кичкинтойлар!
21.00 «Время».
21.40 Олег Даль, Владимир Висоцкий «Рисоладаги киши» фильмида.
23.45 «Каскадёрлар. Ҳунарбозлик». Сериал.

РДТ

7.00 Мультфильм.
7.15 «Уйғон».
7.30, 11.00, 14.00, 17.00, 20.00, 23.30 — «Вести».
7.50 Мультфильм.
8.00, 00.15 — «Навбатчи қисм».
8.15 «Товарлар — почта орқали».
8.20 «Стронг» таништиради.
8.25 «Ён дафтарингизга».
8.30 «Пуллар».
8.45 «Графоман».
8.55 «Православ тақвими».
9.00 «Ўз вақтида».
9.30 «Ўз-ўзига режиссёр».
10.00, 20.45 — «Санта-Барбара».
11.30, 22.20 — Евгений Дворжецкий ва Кирилл Козаков «Графиня де Монсоро» телесериалида.
12.30 «Мутлақо махфий».
14.35 Александр Голобородько, Валерий Баринов ва Евгений Матвеев «Табака» сиёсий детективида.
16.00 Мультфильм.
16.30 «Кичик дайди». Болалар учун телесериал.
17.30 «Бир боқишда муҳаббат».
18.00 Машҳур режиссёр Сергей Михайлович Эйзенштейн таваллудининг 100 йиллигига. «Александр Невский» фильми.
20.30, 24.00 — «Тафсилотлар».
21.50 «Итлар олами». Телесериал.
00.30 «Подиум д'АРТ».
01.00 Миллий баскетбол уюшмасининг энг яхши ўйинлари.

ТВ-6

17.00 га қадар профилактика.
17.00, 20.00, 02.05 — «ТСН-6».
17.10 «ТВ-6» кинотеатри. «Броненосец «Потемкин».
18.35 «Харидингиз учун ташаккур!» теледўкони.
19.05 «Адашган дунё». Сериал. 1-серия.
19.35, 02.35, 03.20 — «Диск-канал».
20.10, 02.20 — «Йўл назорати».
20.25 «Бенни Хилл шоуси».
20.50 «Ойижонлар». Ҳажвий сериал. 9-серия.
21.25 «Кимки».
22.00 «Вавилон-5» Фантастик сериал. 31-серия.
23.00 «Шу куннинг янгиликлари».
23.30 «Қадам ташла» ток-шоуси.
00.30 «ТВ-6» кинотеатри. Синтия Ротрок «Тезроқ кочиб қол-I» комедиясида.

НТВ

8.00, 8.30, 9.00, 9.30, 10.00, 10.30, 11.00, 12.00 — «Бугун эрталаб».
11.05 «Арвоҳлар», 3-серия. «Массаж».
12.15 «Ўз ўйини».
12.45 «Футбол асри».
13.15 «Перехват».
14.00, 16.00, 18.00 — «Бугун кундузи».
14.20 «Эски телевизор» эслайди: «Ўтни ўзимизга қаратамиз». 5-қисм.
16.20 Кино олами. Стив Маккуин ва Роберт Престон Сэм Пекинпиннинг «Кичкинтой Боннэр» фильмида (АҚШ).
18.20 «Сезам кўчаси».
18.50 «Сансет Бич муҳаббати ва сирлари». Сериал. 45-серия.
19.40 Сергей Эйзенштейн таваллудининг 100 йиллигига. «Санъаткор уйи». 4-серия.
20.20 «Криминал».
20.35 «Хоккей клуби».
21.00, 24.00 — «Бугун оқшомда».
21.40 «Шу куннинг қаҳрамони».
22.00 Владимир Висоцкий кинода. Владимир Висоцкий, Николай Гринько, Ефим Копелян, Иван Переверзев ва Лионелла Пирьева Георгий Юнгвальд-Хилькевичнинг «Ҳавфли гастроллар» саргузашт фильмида.
23.40 «Қўғирчоқлар».
00.50 «Жаҳаннамлик шериф». Сериал. 17-серия.
01.40 «Сегоднячко».
02.15 «Бугун ярим тунда».
02.40 Теннис. Австралиянинг очиқ чемпионати.

ОИЛА—«ИШОНЧ» ЭЪТИБОРИДА

«ОИЛА ДАВРАСИДА» бир йилдан кўпроқ вақтдан бери чоп этилаётган шу номдаги махсус саҳифаларимиз газетхонларимизга қадрдон бўлиб кетган. Бунинг боиси бор, албатта.

Албатта, «ОИЛА ДАВРАСИДА» саҳифаси ғоят райг-баранг ва қизиқарли чиқаётгани маълум.

Иккинчидан, бу саҳифа мақола, суҳбат, хабар, ҳикоя ва лавҳаларнинг ҳаммаси оила муҳитини соғломлаштириш, оила қўрғонини мустаҳкамлашга хизмат қилади. Кўп гапирмай, асосий рукнларни келтирамиз:

«Оила ва ҳуқуқ», «Одамийлик сабоқлари», «Ота-оналар бурчаги», «Болаларингиз билан бирга ўқинг», «Ишонч устахонаси» «Оила даромади: уни қандай кўпайтириш мумкин?», «Фақат қизлар ўқисин», «Йигитларимизга айтадиган гапларимиз», «Психолог ҳузурида», «Шифокор маслаҳатлари» ва ҳ.к.

Бу саҳифамиз газетамизнинг ҳар пайшанба куни сопларида босилишини ёдда тутинг. «ОИЛА ДАВРАСИДА» - оила файзи, қувончидир. Саҳифамизнинг доимий мухлиси бўлсангиз - оилангиз маънавий мустаҳкам, баркамол бўлади.

ПАЙШАНБА, 22

ЎзТВ I

5.05 «Хай». Мультфильм.
6.30 «Ассалом, Ўзбекистон!»
8.00—8.25 «Ахборот».
8.25 Республика газетала-рининг шарҳи.
8.40 «Даврани кенгроқ олинг». Мусиқий дастур.
9.15 Муборак Рамазон тухфаси. «Муҳаммадун Расулуллоҳ». Кўп қисмли телевизион бадиий фильм. 4-фасл. 23-қисм.
10.00, 14.00, 18.00 — Янгиликлар.
10.05 «Бармоқлар сехри».
10.20 «Маҳмадона». Мультфильм.
Ўқув кўрсатувлари:
10.30 Физика.
11.00 Янги алифбони ўрганамиз.
11.30 Информатика ва ҳисоблаш техникаси асослари.
12.00 «Иқтисодиёт чорраҳа-ларида».
12.20 «Остонаси тиллодан».
12.40 «Талаба ва спорт».
13.00—14.00 «Биз танлаган йўл». Видеоканал.
17.55 Кўрсатувлар тартиби.
18.10 «Хўжа Насриддин». Мультфильм.
18.20 «Шеър ва шуур».
18.30 «Эл тинчлиги йўлида».
18.55 «Ажаб саодат эрур».
19.30 «Ахборот» (рус тилида).
19.50 «Юзма-юз».
20.10 Оқшом эртаклари.
20.30 «Ахборот».
21.00 «Бозор рақобати — сифат кафолати».
21.20 Муборак Рамазон тухфаси. «Муҳаммадун Расулуллоҳ». Кўп қисмли телевизион бадиий фильм премьераси. 4-фасл. 24-қисм.
22.05 «Оталар сўзи — ақлнинг кўзи».
23.05 «Рақслар гулдастаси».
23.30 «Битик». Бадиий-публицистик кўрсатув.
23.55 «Ахборот».
00.20—00.25 Ватан тимсол-лари.

ЎзТВ II

9.00 Мультипанорама.
9.15 «Сувости дунёсига саёҳат».

ИШОНЧ

Халқнинг ишонган ҳамкори

РЕКЛАМА ТИЖОРАТ ВА ПОШАСИ

30-канал
9.00 Кўрсатувлар тартиби.
9.05 «ТВ-ҳамкор».
9.25 «Карапуз-ТВ».
10.00 «Висол». Мусиқий дастур.
10.30 Тонгги сериал.
11.00 «Номус ва ғазаб». Ўткир сюжетли фильм.
12.30 «Хит-коктейль».
12.45 «Эльдорадо». Сериал.
13.30 «ТВ-ҳамкор».
13.50 Кундузги сеанс. «Табассум учун миллион». Фильм-спектакль. 1-серия.
15.00 «Хит-коктейль».
15.20 Кундузги сериал.
15.50 «Хит-коктейль».
16.00 Кўрсатувлар тартиби.
16.05 «Севиш ҳуқуқи». Телесериал.
17.00 «Карапуз-ТВ».
17.30 «Қўшни қизлар». Ў
18.00 «ТВ-ҳамкор».
18.20 «Демпси ва Мейкпис».
19.10 «Лабиринт». Телесериал.
20.00 «ТВ-ҳамкор».
20.20 «Тунги мультик».
20.50 «Алондра». Телесериал.
21.20 «Клип-сюрприз».
21.30 «ТВ-ҳамкор».
21.50 А. Доман коллекциясидан: «Париж — Техас». Драма. 1-қисм.
23.00 «Профиль ва анфас». Қисқа метражли бадиий фильм.
23.30 «МЭШ госпиталидаги бошоғриқ хизмат». Телесериал.
Ярим тундан сўнг «30-канал»да:
24.00 А. Доман коллекциясида: «Париж — Техас». Драма. 2-қисм.

ЖУМА, 23

ЎзТВ I
5.05 «Илоҳий ишқ». Бадиий фильм.
6.30 «Ассалом, Ўзбекистон!».
8.00—8.25 «Ахборот».
8.25 «Куйла, ёшлигим».
9.00 «Юзма-юз».
9.20 Муборак Рамазон туҳфаси. «Муҳаммадун Расулуллоҳ». Кўп қисмли телевизион бадиий фильм. 4-фасл. 24-қисм.
10.00, 14.00, 18.00 — Янгиликлар.
10.05 Немис тили.
10.35 «Туташ томирлар».
10.50 «Туйғулар жаранги».
11.10 «Энг муҳими».
11.30 «Соҳибжамол Ойсулув ҳақида ривоят». Бадиий фильм.
12.40 «Меҳр макони».
13.00—14.00 «Сайқал». Видеоканал.
18.10 «Фарзанд — умид юлдузи».
18.30 «Озод ва обод юрт».
18.45 «Шахматчилар сулоласи».
19.05 «Ҳидоят сари».
19.30 «Ахборот» (рус тилида).
19.55 «Нуқтаи назар».
20.10 Оқшом эртаклари.
20.30 «Ахборот».
21.00 «Иқтисод алифбоси».
21.30 Муборак Рамазон туҳфаси. «Муҳаммадун Расулуллоҳ». Кўп қисмли телевизион бадиий фильм премьераси. 4-фасл. 25-қисм.
22.15 «Назм ва наво». Чустий лирикаси.
23.10 «Ахборот».
«Мунаввар дунё».
Дам олиш дастури.
23.35 «Олам».
23.55 «Бизни кечиринг». Бадиий фильм.
01.10—01.15 Ватан тимсол-лари.

ЎзТВ II
9.00 «Бўш ўтирма».
9.20 «2000-йилдан сўнг».
9.40 «Билиб қўйган яхши».
9.55 «Қатрада қуёш».
10.05 «Дубляжчилар давра-сида».
10.35 Кино жавонидан. «Амар, Акбар, Антони». Бадиий фильм. 1—2-сериялар.
18.05 «Даракчи».
18.15 «Бугунинг боласи».
18.35 «Аралаш». Юмористик киножурнал.
18.55 «Яхши дам олинг».
19.05 «Хусусийлаштириш: қадам-бақадам».
19.30 «Ахборот» (рус тилида).
19.55 «Сизлардан ишорат».
20.30 «Ахборот».
21.00 «Ғазал соғинчи».
21.20 «Хуш келибсиз».
21.35 «Санта-Барбара». Телесериал.
22.20 «Туйғуларим».
22.25 «Бокс. Бокс. Бокс».
22.55 «Даракчи».
23.05 Оҳанглар ва Эълонлар.
23.15 «Сюрприз». Қисқа метражли телевизион бадиий фильм.

ЎзТВ III
18.15 Янгиликлар.
Россия жамоат телевиденеиси. 7.30 — 9.00 18.20 — 21.35
21.35 «Мусиқа ҳамма учун».
Россия давлат телевиденеиси. 22.00 — 22.30
22.35 «Қорбўрон ўйини». Бадиий фильм (АҚШ).
00.05 — 00.25 «Ахборот»

ЎзТВ IV
17.10 Туркия телевидениеси.
18.45 «Мульттомоша».
19.05 «Оқибат». Телесериал.
19.50 «Ўтмишсиз келажак йўқ».
20.05 «Маънавият ва Ислом».
20.20 «Бегойим».
20.45 «Мардона йигитлар».
21.00 Араб эстрадаси.
21.35 Кинематограф. «Паногиянинг ўғирланиши».
23.00 «Жума куни ишдан сўнг».
23.25 — 23.30 «Мунаввар тонг истаб...».

КозТВ
6.00 Тонгги дастур.
16.50 «Рўзангиз қабул бўлсин».
16.55 Мультфильм.
17.00 «Акжайик — менинг Ватаним».
17.10 «Каре сарам». Корейс тахириятининг кўрсатуви.
18.00 «Хит-парад».
18.10 «Устозга етган шогирд».
18.20 Концерт.
18.50 «Ютуқ» салони.
19.00 «Телекўргазма».
19.35 Мусиқий дақиқалар.
19.35 «Юртдошлар».
20.00 «Сан-Франциско кўчалари».
21.00 «Оқшом». Ахборот кўрсатуви.
21.40 «Прессинг». Спорт янгиликлари.
21.50 «Мусиқий саёҳат». Республика ёш ижрочиларининг танлови.
22.50 «Тошларда ҳам дарахтлар ўсади». Бадиий фильм. 2-серия.
00.05 «Ютуқ» салони.

РЖТ
6.00 «Хайрли тонг!».
9.00, 12.00, 15.00, 18.00, 00.25 — Янгиликлар.
9.15, 18.20 — «Машъум мерос».
10.05 «Саёҳатчилар клуби».
10.55 «Смак».
11.15 «Хонаки кутубхона».
11.25 «Янгра, гармонь!»
12.15 «Биргалашиб» дастури.
13.05 «Резидентнинг тақдири». 2-серия.
14.20 «Эслашлари учун...» Владимир Висоцкий. Кўрсатувни Л. Филатов олиб боради.
15.20 «Қирол Қутб айиғи».
16.55 «Сезам кўчаси».
17.25 «50х50». Мусиқий дастур.
19.15 «Сиҳат-саломатлик».
19.45 «Мўъжизалар майдони».
20.45 Хайрли тун, кичкинтойлар!
21.00 «Время».
21.40 Буюк изқуварлар: Коломбо «Қора тусдаги этюд» детективида.
23.35 «Нигоҳ».
00.45 Тунги кинозал. Қурол ва эҳтирос «Ҳақиқий севги» жангари фильмида.

РДТ
7.00 Мультфильм.
7.15 «Уйғон».
7.30, 11.00, 14.00, 17.00, 20.00, 23.30 — «Вести».
7.50 Мультфильм.
8.00, 00.15 — «Навбатчи қисм».
8.15 «Товарлар — почта орқали».
8.20 «Саломатлик олами».
8.25 «Ён дафтарингизга».
8.30 «Пуллар».
8.45 «Графоман».
8.55 «Православ тақвими».
9.00 «Қизил китоб». РДТнинг экологик экспедицияси.
9.30 «Итлар олами». Телесериал.
10.05, 20.45 — «Санта-Барбара».
11.30, 22.20 — Евгений Дворжецкий ва Кирилл Козаков «Графиня де Монсоро» телесериалида.
12.30 «Эски квартира. 1963 йил». 2-қисм.
14.35 «Ҳаётга ажратилган вақт». Бадиий фильм (Италия, Франция).
16.20 Мультфильм.
16.30 «Кичик дайди».
17.30 «Кроссворд».
18.05 «Бир воқеа тарихи».
18.20 Мультфильм.
18.30 Наталья Чернявская, Валерий Николаев, Ольга Остроумова ва Виктор Проскурин «Садоқатли рафиқа» мелодрамасида.
20.30, 24.00 — «Тафсилотлар».
21.50 «Маски-шоу».
00.30 «Планета кик-боксинг» турнири. Подольск шаҳридан трансляция пайтида ёзиб олинган.
ТВ-6
9.05 Мультфильмлар.
9.35, 16.35 — «Севсанг — қара». Видеоклиплар.
10.00, 19.35, 02.50, 03.35 — «Диск-канал».
10.25, 20.10, 02.30 — «Йўл назорати».
10.35 «Цептер» дориномалари.
10.45, 13.45, 16.45 — «Дорихона».
11.00. 14.00, 17.00, 20.00, 02.20 — «ТСН-6».
11.10 «Қадам ташла» ток-шоуси.
12.05 «Мазаси оғзингда қолади» таомлар шоуси.
12.40, 22.00 — «Вавилон-5». Фантастик сериал. 29, 30, 31, 32-сериялар.
13.25, 16.05, 18.50 — «Харидингиз учун ташаккур!» теледўкони.
15.50 «Сифат белгиси».
17.10 «ТВ-6» кинотеатри. «Даҳонинг ёшлиги».
19.05 «Адашган дунё». Сериал. 2-серия.
20.25 «Бенни Хилл шоуси».
20.50 «Ойижонлар». Ҳажвий сериал. 10-серия.
21.25 «Рекордларга қасдма-қасд!» қувноқ кўрсатуви.
23.00 «Шу куннинг янгиликлари».
23.30 «ТВ-6» кинотеатри. Синтия Ротрок «Тезроқ қочиб қол-II» комедиясида.
01.20 Иван Демидовнинг «Карвон» шоуси.

НТВ
8.00, 8.30, 9.00, 9.30, 10.00, 10.30, 11.00, 12.00 — «Бугун эрталаб».
11.05 «Арвоҳлар». 4-серия. «Дарё бўйлаб уч мил юқорига».
12.15 Кино олами. Чак Коннорс ва Барбара Бах Жузеппе Варининг «Денгиз бўриси» саргузашт фильмида (Италия).
14.00, 16.00, 18.00 — «Бугун кундузи».
14.20 «Эски телевизор» эслайди: «Ўтни ўзимизга қаратамиз». 6-қисм.
15.30 «Ч» вақти Ольга Кучкина билан.
16.20 Стив Мартин Карл Райнернинг «Ўликлар шотландка киймайдилар» комедиясида (АҚШ).
18.00 «Бугун кундузи».
18.20 «Бола тилидан».
18.50 «Сансет Бич муҳаббати ва сирлари». Сериал. 46-серия.
19.40 Сергей Эйзенштейн тавваллудининг 100 йиллигига. «Санъаткор уйи». 5-қисм (якунловчи).
20.20 «Криминал».
20.35 «Футбол клуби».
21.00, 24.00 — «Бугун оқшомда».
21.40 «Шу куннинг қаҳрамони».
22.00 Владимир Висоцкий кинода. Владимир Висоцкий, Олег Янковский ва Ролан Биков Евгений Кареловнинг «Икки ўртоқ хизматда» фильмида.
23.40 «Қўғирчоқлар».
00.50 «Жаҳаннамлик шериф». Сериал. 18-серия.
01.40 «Сегодняшко».
02.00 Ярим тунда Александр Герасимов билан.
02.30 Николай Фоменконинг «Эҳтиросдаги салтанат» шоуси.
03.10 Баскетбол. Миллий баскетбол уюшмаси чемпионати учрашувларининг шарҳи.
03.25 Теннис. Австралиянинг очиқ чемпионати.

30-канал
9.05 «ТВ-ҳамкор».
9.25 «Карапуз-ТВ».
10.00 «Музқаймоқ».
10.30 Тонгги сериал.
11.00 «Ўгай она». Мелодрама.
12.30 «Хит-коктейль».
12.45 «Эльдорадо». Сериал.
13.30 «ТВ-ҳамкор».
13.50 Кундузги сеанс. «Табассум учун миллион». Фильм-спектакль. 2-серия.
14.50 «Хит-коктейль».
15.20 Кундузги сериал.
15.40 «Хит-коктейль».
16.00 Кўрсатувлар тартиби.
16.05 «Севиш ҳуқуқи». Телесериал.
17.00 «Карапуз-ТВ».
17.30 «Қўшни қизлар».
18.00 «ТВ-ҳамкор».
18.20 «Демпси ва Мейкпис».
19.10 «Лабиринт». Телесериал.
20.00 «ТВ-ҳамкор».
20.20 «Тунги мультик».
20.50 «Алондра». Телесериал.
21.20 «Клип-сюрприз».
21.30 «ТВ-ҳамкор».
21.50 «Икковлон». Телесериал (АҚШ).
22.40 Мусиқий дастур.
23.30 «МЭШ госпиталидаги бошоғриқ хизмат». Телесериал.
Ярим тундан сўнг «30-канал»да:
24.00 «Ёмон кино»: «Эркакларни йўқ қилувчилар». Ўткир сюжетли фильм.

ШАНБА, 24

ЎзТВ I
4.45 «Ойдин кеча». Бадиий фильм.
6.30 «Ассалом, Ўзбекистон!».
8.00 — 8.25 «Ахборот».
8.25 Республика газеталарининг шарҳи.
8.40 «Мусиқа бўстони». Телеальманах.
9.00 Муборак Рамазон туҳфаси. «Муҳаммадун Расулуллоҳ». Кўп қисмли телевизион бадиий фильм. 4-фасл. 25-қисм.
«Ёшлик» студияси намойиш этади:
9.40 «Мулоҳаза, мунозара, муносабат».
10.00 «Ёшлар табассуми».
10.20 «Балоғат бекати».
10.40 «Зиёрат».
10.50 «Санъат ғунчалари».
11.15 «Туркий қавмлар». Қанғли.
11.30 «Жавоҳирлар бўстони».
12.05 «Чақирилмаган меҳмонлар». Бадиий фильм.
13.25 «Кичкинтой устахонаси».
13.50 — 14.05 «Муҳаббат ардоғида».
18.00 «Мультолам».
18.15 «Ёшлик» студияси. «Орзулар қанотида».
18.35 «Мувозанат».
19.00 «Ҳайрат».
19.30 «Ахборот» (рус тилида).
19.50 Оқшом эртаклари.
20.05 «Ўзбекистон янгилик-лари»
20.15 «Жаҳон спорти».
20.30 «Ахборот».
21.00 «Ўзбекистоннинг янги тарихи».
21.30 Муборак Рамазон туҳфаси. «Муҳаммадун Расулуллоҳ». Кўп қисмли телевизион бадиий фильм премьераси. 4-фасл. 26-қисм.
22.15 «Навоийхонлик».
22.20 «Ҳамма кўриши шарт эмас...»
«Тунги ёғду».
Дам олиш дастури.
23.20 «Мусиқали саёҳат».
23.40 «Имкон чўққилари».
23.50 «Тожмаҳал». Бадиий фильм. 1-қисм.
01.05 Тунги пойтахт таронаси.

ЎзТВ II
9.00 «Бугуннинг боласи».
9.20 «Аралаш». Юмористик киножурнал.
9.30 «Яхши дам олинг».
9.40 «Хусусийлаштириш: қадам-бақадам».
10.00 «Сизлардан ишорат».
10.30 «Ғазал соғинчи».
10.50 «Хуш келибсиз».
11.05 «Туйғуларим».
11.10 «Бокс, бокс, бокс».
11.40 «Сюрприз». Қисқа метражли телевизион бадиий фильм.
18.05 «Даракчи».
18.15 «Боланинг тили».
18.30 «Сувости дунёсига саёҳат».
19.00 «Қонун ҳимоясида».
19.10 «Дилбарим».
19.30 «Ахборот» (рус тилида).
19.55 «Мафтункор чехралар».
20.15 Дилором наволар.
20.30 «Ахборот».
21.00 «Ханда дўкони».
21.15 «Даллас». Телесериал.
22.05 «Даракчи».
22.15 «Кўнгил кўнгилга пайванд».
22.45 «Интер-футбол».
23.05 Оҳанглар ва Эълонлар.
23.15 Видео—«О».

ЎзТВ III
Россия жамоат телевиденеиси. 18.50 — 23.50
23.55 — 00.10 «Ўзбекистон ботаника боғи». Телефильм.

ЎзТВ IV
10.00 «Учувчи шифокорлар».
10.45 «Спектаклдан сўнг».
11.10 «Биргаликда куйлай-лик».
11.55 «Чинсэн».
12.25 «Шанба эртаги».
14.55 — 15.25 «Кросс-Роудс» кафесига хуш келибсиз». («Америкага бир назар» кўрсатувига илова: инглиз тили — ҳамма учун).
17.10 — 18.45 Туркия телевидениеси.
18.45 «Мульттомоша».
19.00, 21.55 Эълонлар.
19.05 «Санта-Барбара». Телесериал.
19.50 «Шанба оқшомида».
20.00 «Далил ва шарҳ».
20.15 «Авторейд».
20.25 «Рақслар қанотида».
20.50 «Эсдалик учун дастхат».
21.10 «Ассалом, Франция!».
21.35 «Хит-коллекция».
22.00 Киносалон.
23.40 «Спорт-марказ».
00.25 «Бу ажиб дунё».
00.40 — 00.50 «Хайрли тун!».

КозТВ
9.00 «Ҳақиқат».
9.35 Мультсериал.
10.00 «Сиҳат-саломатлик».
10.20 «Еркем-ай».
10.40 «Талабалар саҳнасида».
11.05 дан 16.00 гача танаффус.
16.55 «Рўзангиз қабул бўлсин».
17.00 «Қор эртаги» — кичкинтойлар ҳузурида.
17.15 «Таурус кучга кирмоқда».
18.05 «Гутен абенд!»
18.30 «Умр — оқар дарё».
19.00 «Спорт» телеканали намойиш этади.
20.00 «Сан-Франциско кўчалари».
20.55 «Омонат».
21.00 «Оқшом». Ахборот кўрсатуви.
21.40 «Мусиқий саёҳат».
22.40 «Салом, мен холангизман». Бадиий фильм.

РЖТ
8.00 Людмила Сенчина ва Донатас Банионис «Қуролланган ва ўрта хавфли» саргузашт фильмида.
9.40 «Лотто-Миллион».
9.45 «Руҳоний сўзи». Митрополит Кирилл.
10.00, 15.00, 17.50 — Янгиликлар.
10.10 «Хонаки кутубхона».
10.30 «Мусиқий почта».
11.10 «Каламбур». Ҳажвий журнал.
11.45 «Смак».
12.05 «Бир нодир асар тарихи».
12.30 «Ақлли болалар ва ақлли қизлар».
13.20 Людмила Гурченко, Вахтанг Кикабидзе, Иосиф Кобзон, Лев Лешченко «Ишонч, умид, меҳр-муҳаббат билан» Рождество концертида.
15.20 Игорь Моисеев, Борис Гребенщиков «Триумф» дастурида.
15.50 Мультфильм.
16.25 «Ҳайвонот оламида».
17.05 «Бу қандай содир бўлган эди?
18.10 Арина Шарапова «Фруттис чердаги» дастурида.
18.50 Комиссар Каттани «Спрут-3» сериалида. 3-серия.
20.10 «Жентльмен-шоу».
20.45 Хайрли тун, кичкинтойлар!
21.00 «Время».
21.35 Жаҳон киноси. Майкл Дуглас ва Вэл Килмер «Арвоҳ ва зулмат» триллерида.
23.50 Биринчи канал коллекцияси. «Америка овози сўнгги нафасгача» ўткир сюжетли фильмида.

РДТ
7.00 «Тонгги экспресс».
7.50 Мультфильм.
8.00 «Даҳқон тонги».
8.30 «Китоб дўкони».
8.45 «Россия йўлларида».
9.00 «Уйим тўри».
9.25 «Қузяга қўнғироқ қилинг». Болалар интерактив ўйини.
9.50 Мультфильм.
10.05 «Мак ва Матли». Телесериал.
10.25 «Хайрли тонг, юртим!».
11.35 «Ҳамманинг оғзида». Наталья Дарьялованинг дастури.
12.10 Савелий Крамаров, Ефим Копелян, Борис Сичкин, Инна Чурикова «Кўлга тушмас қасоскорлар» фильмида.
13.30 «Одамлар ва пуллар».
14.00, 20.00 — «Вести».
14.20 «Федерация».
15.20 «Қонун ва тартиб». Телесериал.
16.15 «Мутлақо махфий».
17.10 «Менинг оилам».
18.05 Владимир Висоцкий таваллудининг 60 йиллигига. Сергей Юрский, Владимир Висоцкий, Ефим Копелян, Валерий Золотухин «Интервенция» фильмида.
20.45 «Русча жанг».
21.50 Пол Ньюмен, Жэссика Тэнди, Мелани Гриффит ва Брюс Уиллис «Аҳмоқларсиз» фильмида (АҚШ).
23.55 «Аншлаг» ва Ко».

ТВ-6
9.05 «Диск-канал».
9.50 Мультфильм.
10.25, 21.05 — «Йўл назорати».
10.40 «Севсанг — қара». Видеоклиплар.
11.00, 14.00, 17.00, 02.10 — «ТСН-6».
11.10 Мультфильм.
11.30 «Харидингиз учун ташаккур!» теледўкони.
11.45 «Рекордларга қасдма-қасд» қувноқ кўрсатуви.
12.15 Болалар сеанси. «Фил йўқолди».
13.35, 01.55 — «Сифат белгиси».
14.10 «Миллий география жамияти» билан саёҳат.
15.15 «Кинескоп».
16.25 «XX асрнинг буюк сирлари ва афсоналари». Ҳужжатли сериал.
17.10 «ТВ-6» ҳудуди. Александр Политовский дастури.
17.45 Дам олиш куни сериали. «Сирли орол». 15 ва 16-серия-лар.
18.40 «Юлдузлар юлдузлар ҳақида». Вячеслав Добринин ва «Руки верх» гуруҳи.
19.10 «ТВ-6» кинотеатри. В. Висоцкийнинг 60 йиллигига. «Ягона йўл».
20.50 Кино мусиқаси: Владимир Висоцкий.
21.20 «Ҳафта можаролари».
21.50 «Фитиль». Ҳажвий киножурнал.
22.05 «ТВ-6» кинотеатри. И. Аджани, Р. Полянский «Истиқомат қилувчи» триллерида (Франция).
00.35 «ОСП-студия».
01.25 «Сиз — шоҳидсиз».
02.20 Тунги сеанс. «Илиқ ёз ёмғири». Эротик драма.

НТВ
10.00 Алла Тарасова, Михаил Жаров, Михаил Царев ва Варвара Массалитинова Владимир Петровнинг «Момақалдироқ» фильмида.
11.25 «Тоғлик». 17-серия.
12.00 «Бугун эрталаб».
12.10 Катталар учун мультфильм.
12.30 «Мени тушун» телеўйини.
13.00 Саргузаштлар ва фантастика олами. «Гераклнинг ажойиб саргузаштлари». 26-серия.
13.45 «Винт»дан бошлаб...
14.00, 18.00 — «Бугун кундузи».
14.15 «Кадрга туш» телеўйини.
14.45 Криминал. «Чин дилдан иқрор бўлиш»:
15.05 Хоккей. МХЛ чемпионати. «Колорадо Эвеланш» — «Анаҳайм Майти Дакс».
17.30 «Каролина Нью-Йоркда». 41-серия.
18.15 «Намедни-67».
19.00 Дам олиш куни сериали. «Нью-Йорк. Марказий ҳиёбон». 2-серия.
20.00 «Мен ва менинг итим» дог-шоуси.
20.30 «Шу куннинг қаҳрамони галстуксиз».
21.00, 24.00 — «Бугун оқшомда».
21.30 Владимир Висоцкий кинода. Владимир Висоцкий, Владимир Конкин, Сергей Юрский, Зиновий Гердт, Леонид Куравлев ва Наталья Фатеева «Учрашув жойини ўзгартириш мумкин эмас» фильмида. 1 ва 2-сериялар.
00.50 «Қўғирчоқлар».
01.10 «Перехват».
02.00 «Якунлар» Виктор Шендерович билан.
02.20 «Ўша ҳақда». Ток-шоу.
03.00 Кино олами. Энтони Кренна, Энн Дуглас ва Томас Мур «Тимсоҳ — қотил» даҳшатли фильмида (Италия, АҚШ).
04.25 Теннис. Австралиянинг очиқ чемпионати.

30-канал
9.05 «ТВ-ҳамкор».
9.25 «Карапуз-ТВ».
10.00 «Самонинг кашф этилиши».
11.00 «Брюс Лазер» таништиради: «Пакров дарвозаси». Лирик комедия.
13.00 «ТВ-ҳамкор».
13.20 «Эльдорадо». Телесериал.
14.00 «Фантомас ғазабланди». Саргузашт комедия.
15.35 «Хит-коктейль».
16.00 «А дан Я гача».
16.30 «Мен ва итим». Дог-шоу.
17.00 «30-канал»да премьера. «Моделлар академияси». Ёшлар сериали (Франция).
17.30 «Манстровлар оиласи». Комик сериал (АҚШ).
18.00 «ТВ-ҳамкор».
18.20 «Мусқаймоқ». Мусиқий дастур.
18.45 «Симпсонлар». Мультсериал.
19.10 «Севги кемаси». Телесериал (АҚШ).
20.00 «ТВ-ҳамкор».
20.20 «Тунги мультик».
20.50 «Алондра». Телесериал.
21.20 «Клип-сюрприз».
21.30 «ТВ-ҳамкор».
21.50 «Махфий материаллар». Телесериал (АҚШ).
22.40 «Унгача ва сўнгра».
23.20 «Юлдузли кўприк».
23.30 «Видеомода».
Ярим тундан сўнг «30-канал»да:
24.00 «Орзулар фабрикаси»: «Қонли жангчилар». Ўткир сюжетли фильм.

ЯКШАНБА, 25

ЎзТВ I
5.10 «Бизни кечиринг».
6.30 «Ассалом, Ўзбекистон!».
8.00 — 8.25 «Ахборот».
8.25 «Камалак».
10.00 «Ватанимга хизмат қиламан».
11.00 Муборак Рамазон туҳфаси. «Муҳаммадун Расулуллоҳ». Кўп қисмли телевизион бадиий фильм. 4-фасл. 26-қисм.
11.40 «Қувноқ стартлар».
12.25 «Зийнат».
12.45 «Миллий қадриятлар ва давр».
13.20 «Ҳамма кўриши шарт эмас...».
14.20 «Цирк! Цирк! Цирк!».
14.50 «Қишлоқ ҳақида ўйлар».
15.10 — 16.00 «Нурли келажак».
18.00 «Ўйла! Изла! Топ!» Телевизион ўйин.
18.40 «Санъат олами».
19.00 «Ўзлик».
19.30 «Панорама» (рус тилида).
20.00 «Якшанба оқшомида».
20.30 «Ҳафтанома».
21.05 Муборак Рамазон туҳфаси. «Муҳаммадун Расулуллоҳ». Кўп қисмли телевизион бадиий фильм премьераси. 4-фасл. 27-қисм.
21.50 «Янги йил базми». 2-қисм
22.55 «Спорт, спорт, спорт».
«Аср мўъжизаси» кинодастури.
23.15 Кино янгиликлари.
23.30 «Ўзбек киноси ижодкорлари».
23.50 «Тожмаҳал». Бадиий фильм. 2-қисм.
01.05 — 01.10 Ватан тимсоллари.

ЎзТВ II
9.00 «Боланинг тили».
9.15 «Сувости дунёсига саёҳат».
9.45 «Қонун ҳимоясида».
9.55 «Дилбарим».
10.10 «Мафтункор чехралар».
10.30 Дилором наволар.
10.40 «Ханда дўкони».
10.55 «Даллас». Телесериал.
11.45 «Кўнгил кўнгилга пайванд».
12.15 «Интер-футбол».
12.35 Видео—«О».
18.05 «Даракчи».
18.15 «Мультипанорама».
18.35 «Сувости дунёсига саёҳат».
18.55 «Синфдош».
19.15 «Бари ҳазил».
19.30 «Панорама» (рус тилида).
20.00 «Олис ва яқин Ҳиндистон».
20.30 «Ҳафтанома».
21.05 «Жараён».
21.20 «Изҳор».
21.45 «Даллас». Телесериал.
22.35 «Даракчи».
22.45 «Миллионлар ўйини».
23.05 «Келгуси ҳафтада».
23.20 Тақвим. Оҳанглар ва Эълонлар.
23.30 Видео—«О».

ЎзТВ III
Россия жамоат телевиденеиси. 18.25 — 00.15
00.20 — 00.45 «Панорама» (рус тилида).

ЎзТВ IV
9.00 «Хайрли тонг!».
9.30 «Парле ву франсэ?».
9.55 «Якшанба эртаги».
11.35 «Ўзбекистон янгилик-лари»
11.45 Клип-антракт.
12.00 Киносалон. «Тезлик-1».
13.40 «Ракурс».
14.10 «Араб эстрадаси».
14.40 «Жонли сайёра».
15.00 «Тез келар давлат». Бадиий фильм.
16.35 «Бугунги кун мавзуси».
16.50 — 17.10 «Сенинг вақтинг».
17.105 Туркия телевидениеси.
*18.45 «Мультгомоша».
19.00, 22.05 Эълонлар.
19.05 «Кобра». Телесериал.
19.50 «Менинг кўчам».
20.05 Клип-антракт.
20.15 «Биз ва бизнинг фарзандларимиз».
20.45 Клип-антракт.
20.55 «Телеташриф».
21.15 Жаҳон кино янгиликлари.
21.45 «Мусиқий Олимп».
22.10 Киносалон. «Тезлик-2». Бадиий фильм.

КозТВ
8.05 «Уйғон ва куйла».
8.35 Спорт машқлари.
8.50 Мультфильм.
9.10 Болалар учун мусиқий дастур.
9.30 «Талисман» болалар видеостудияси «Сафари» янгиликлар дастурини таништиради.
10.00 «Товушлар музейи».
10.30 «Еркем-ай».
10.55 Ҳужжатли фильм.
11.15 «Алиса Парижда». Болалар учун фильм.
12.05 «Орзуим ҳамиша мен билан».
12.30 «Энши балапан».
13.00 «Сирлашайлик».
13.30 Қозоқ мультипликацияси.
14.00 «Ипак йўли». Телеэкспедиция.
14.20 Мусиқий дақиқалар.
14.30 «Замин соҳиби».
14.50 Маданият янгиликлари.
15.00 «Ютуқ» салони.
15.30 «Таурус кучга кирмоқда». Телесериал.
16.20 «Мусиқий меҳмонхонада».
16.55 «Рўзангиз қабул бўлсин».
17.00 «Бойтумор».
17.30 «Ёшлар, муаммолар йўқми?».
18.05 «Дубль-I» Марина Омарова билан.
18.30 Оқин Собиржон Асановнинг ижодий кечаси.
19.00 «Шахс». Жанна Ахметованинг муаллифлик кўрсатуви.
19.30 «Нурсултон Назарбоевнинг Украинада ўтган ёшлик йиллари». Видеофильм премьераси.
20.10 «Олтин дала». Телеўйин.
20.50 «Муҳаббат ва кабутарлар». Бадиий фильм.

РЖТ
8.00 Мультфильм.
8.10 Борис Андреев ва Николай Крючков «Максимка» фильмида.
9.30 «Дисней-клуб»: «Чип ва Дейл ёрдамга ошиқмоқда».
9.55 «Спортлото».
10.00, 15.00, 00.45 — Янгиликлар.
10.10 Дм. Криловнинг «Йўлда ёзилмаган қайдлари».
10.30 «Ҳамма уйдалигида».
11.10 «Тонг юлдузи».
12.00 «Россияга хизмат қиламан!».
12.30 «Янгра, гармонь!».
13.00 «Қишлоқ» тележурнали.
13.30 «Кусто командасининг сувости одиссеяси». Сериал.
14.25 «Қулги панорамаси».
15.15 «Саёҳатчилар клуби».
16.00 «Русская песня» ансамбли куйлайди.
16.35 «Дисней-клуб»: «Винни-Пухнинг янги саргузаштлари».
17.00 «Дисней-клуб»: «Ўрдаклар воқеаси».
17.30 Леонид Якубович «Тарих ғилдираги» телеўйинида.
18.25 Олег Газманов, Андрей Макаревич, Лариса Долина, «Любэ» гуруҳи Владимир Висоцкий хотираси концертида.
20.55 «Киноафиша».
21.00 «Время».
21.55 Бархаётлик сири «Килла» комедиясида.
00.15 Футбол шарҳи.
00.55 Хоккей. Евролига. Ярим финал. «Динамо» (Москва) — «Торпедо» (Ярославль). Австриядан кўрсатилади. (Танаффус пайтида (01.35) — Футбол. Ҳамдўстлик мамлакатлари чемпионлари кубоги ғолиблари).

РДТ
7.00 «Тонгги экспресс».
7.50 Мультфильм.
8.00 «Ватанимга хизмат қиламан».
8.25 Ўсмирлар учун дастур.
9.20 «Қузяга қўнғироқ қилинг». Болалар интерактив ўйини.
9.50 Мультфильм.
10.05 «Мак ва Матли». Телесериал.
10.30 «Хайрли тонг, юртим!».
11.20 Армен Жигарханян, Ефим Копелян, Владимир Иванов «Кўлга тушмас қасоскорларнинг янги саргузаштлари» фильмида.
12.50 «Мўъжизасиз-мўъжизалар». «XXI аср».
13.30 «Чегарасиз футбол».
14.00 «Вести».
14.35 «Парламент соати».
15.30 «Қонун ва тартиб».
16.20 «Ҳайвонлар ҳақида мулоқот».
17.20 Мультфильмлар.
18.15 «Эски квартира. 1964 йил». 1-қисм.
19.20 «Вилла сири». Бадиий фильм (Украина, 1992 йил, режиссёр Юрий Жариков).
20.55 «Пульс».
21.20 «Ўз вақтида».
22.00 «Кўзгу».
23.05 «Рус лотоси».
23.50 «Бинафшаранг туман».
00.30 «К-2» таништиради.

ТВ-6
9.05 «Диск-канал».
9.50 Мультфильм.
10.25, 20.35 — «Йўл назорати».
10.40 «Севсанг — қара». Видеоклиплар.
11.00, 14.00, 17.00 — «ТСН-6».
11.10 Мультфильм.
11.30 «Сиз — шоҳидсиз».
12.00 Болалар сеанси. «Қароқчи казаклар».
13.10 «Сифат белгиси».
13.30 «Харидингиз учун ташаккур!» теледўкони.
14.10 «Миллий география жамияти» билан саёҳат.
15.15 «Канон».
15.45 «Мазаси оғзингда қолади» таомлар шоуси.
16.20 «Ҳафта спорти».
17.10 «Мусиқа ва матбуот» ток-шоуси: «Қалам аҳаҳлари». Александр Градский.
18.10 Дам олиш куни сериали. «Сирли орол». 17-серия.
18.35 Владимир Висоцкий Америкада.
19.35 Кино мусиқаси: Владимир Висоцкий.
19.50 «Менинг киноим» ток-шоуси Виктор Мережко билан.
21.00 «Обозреватель» таҳлилий кўрсатуви.
22.10 «Фитиль». Ҳажвий киножурнал.
22.25 «ТВ-6» кинотеатри. Премьера. Ж. Николсон «Хитой мавзеси» фильмида (АҚШ).
01.05 «Мистер Бинн-2. Ингичка мовий чизиқ». Ҳажвий сериал. 10-серия (Буюк Британия).
01.45 «Партиявий ҳудуд» теледискотекаси.

НТВ
10.00 Нина Алисова ва Анатолий Кторов Яков Протазановнинг «Сепсиз қиз» мелодрамасида.
11.25 «Тоғлик». Болалар учун мультсериал. 18-серия.
12.00 «Бугун эрталаб».
12.30 «Мени тушун». Телеўйин.
13.00 Саргузашт ва фантастика олами. «Гераклнинг ажойиб саргузаштлари». 27-серия.
13.45 «Винт»дан бошлаб...
14.00, 18.00 — «Бугун кундузи».
14.15 «Полициячиларнинг оддий иш кунлари».
14.30 «Футбол асри».
15.00 Владимир Висоцкий хотирасига. 1981 йил Таганкадаги театрда «Владимир Висоцкий» спектаклининг репетицияси.
16.30 «Маски-шоу».
17.00 «Ўз ўйини».
17.30 «Рус асри». Юрий Любимов Андрей Караулов билан суҳбатда.
18.15 «Бола тилидан».
18.45 «Тўс-тўполон».
19.00 Дам олиш куни сериали. «Нью-Йорк, Марказий ҳиёбон», 3-серия.
20.00, 23.00, 01.40, 02.10 — «Якунлар».
20.30 Владимир Висоцкий кинода. «Учрашув жойини ўзгартириш мумкин эмас». 3 ва 4-сериялар.
02.40 Кино олами. Энтони Кренна, Энн Дуглас ва Томас Мур «Тимсоҳ қотил-II» даҳшатли фильмида.
04.05 Теннис. Австралиянинг очиқ чемпионати.

30-канал
9.00 Кўрсатувлар тартиби.
9.05 «ТВ-ҳамкор».
9.25 «Карапуз-ТВ».
10.00 «Самонинг кашф этилиши».
11.00 «Брюс Лазер» таништиради: «Итальянча шартнома». Мусиқий комедия.
12.35 «Мих».
13.00 «ТВ-ҳамкор».
13.20 «Эльдорадо». Телесериал.
14.00 «Брюс Лазер» таништиради: «Махфий агент». Триллер.
15.35 «Хит-коктейль».
16.00 Спорт дастури.
16.30 «Карапуз-ТВ».
17.00 «30-канал»да премьера. «Моделлар академияси». Ёшлар сериали.
17.30 «Манстровлар оиласи». Комик сериал.
18.00 «ТВ-ҳамкор».
18.20 «Висол». Мусиқий дастур

1998 йил - ОИЛА йили

ҚАЛБДА ВАТАН ТУЙҒУСИ

Санъаткор Анор Назаров билан суҳбат

«Кимки қалбини имонга холис қилса ва дилини пок қилса, тилини ростгўй қилса, кўнглини хотиржам қилса, хулқини тўғри қилса, қулоғини ибратли эшитадиган ва кўзини ибратли кўрадиган қилса, демак у нажот топибди»,- дейди Пайғамбаримиз Муҳаммад алайҳиссалом биз мўминларга насиҳатларида. Сиз ҳам ўзингиздаги бор фазилатлар билан ҳаётда нажот топганлардансиз. Сермаҳсул ва мазмунли ижодингиз меҳнатингиз эвазига Узбекистонда хизмат кўрсатган санъат арбоби, Абдулла Қодирий номидаги Давлат мукофоти лауреати, бир-неча дипломлар соҳиби ва ниҳоят Узбекистон Республикаси Маданият ишлари вазирининг ўринбосари, «Узбекнаво» гастроль-концерт бирлашмасининг бош директори бўлишдек катта масъулиятга лойиқ бўлдингиз.

- Ҳа яна икки шоввоз ўғилнинг отаси ажойиб, нафис аёлнинг турмуш ўртоғиман,-дея кўшиб қўяди суҳбатдошим Анор.

Қурбонгул ая 41 ёшларида бу дунёни тарк этдилар. Лекин ўзларидан етти фарзанд қолдирдилар. Маъсудахон билан Баҳодиржон ўқитувчи, Абдусаматжон-деҳқон, Бахтиёржон журналист, Жумадилла эса рассом. Анорнинг ўзи эса композитор. Отаси Мамат акани Паркент билан Бўкада танимайдиган одам йўқ. 60 йил жамоа хўжалигида бош ҳисобчи, раис бўлиб ишлади. Отадаги яхши хислату фазилатлар фарзандларга ўтган.

- Ўғилларингиз ҳақида нима айта оласиз?- сўрадим унинг турмуш ўртоғи Мавлудахондан.

-Болам дунёга танилсин, узбеклар шаънини баланд кўтарсин, машҳур созчи бўлсин деб орзу қилардим. Бутун идрокиму вақтимни сарфлаб Дилшоджонга виолончел сози сирларини ўргатдим.

Ҳа, Дилшод Узбекистон тарихида, қолаверса, узбеклардан биринчи бўлиб, Олий Париж Консерваторийсига ўқишга кирди ва ҳозир Францияда ўқияпти.

Дилшод 4 ёшидаёқ мусиқани англай бошлади. 1995 йили 15 ёшида Японияда ўтказилган П.И.Чайковский номидаги халқаро кўрик-танловда дипломат бўлиб қайтди. Дилшод ўзининг биринчи оммавий концертини 10 ёшида Тошкент давлат Консерваторийсининг катта залида берган эди. 13 ёшида миллий симфоник оркестр билан биргаликда к Сен-Санс Ляминор концертини «Баҳор» концерт залида ижро этганди.

Москвада ўтган «Планетанинг янги номлари» дастурида иштирок этиш Узбекистондан унгагина насиб қилганди.

1996 йили Берлин билан Потсдамда немис томонининг ҳомийлигида концертлар берди.

Бир неча бор П.Чайковский, Э. Лало концертларини миллий симфоник оркестр билан бирга ижро этган.

Симфоник оркестрга ҳатто дирижерлик ҳам қилган. Шундай талант эгаси, келажаги порлоқ йигитчанинг отаонаси рўпарамда ўтиришибди. Гапни Анорга бурдим.

- Сиз фортопианада ижод қиласизу қандай қилиб катта полотнолар ярата оласиз? Жуманиёз Жабборов билан биргаликда яратган «Мангу шарафлар» ва «Тинчлик орзу уйимиз» қўшиқлари учун Мудофаа вазирлигининг дипломларини олгансиз. Кейинги уч-тўрт йилда яратилган истиқлол руҳи билан йўғрилган қўшиқлар ва мусиқалар туркуми учун Абдулла Қодирий номидаги Давлат мукофотига сазовор бўлдингиз.

- Барига меҳнатим, изланишим, оиламнинг тинч-тотувлиги туфайли эришдим. Гапга Матлубахон аралашди.

- Биласизми, Тўлқин ака, Анор акам ўзини аямайди. 2 хонали уйда тўрт ижодкорнинг қандай ижод қилганини бир тасаввур қилиб кўринг. Мана ниҳоят 4 хоналик уй беришди. Фақат Дилшоджоним бағримда эмаслигини ҳисобга олмасак, менга ҳам, ўғлим Қаҳрамонжонга ҳам, Анор акамга ҳам ижод учун тўла шароит яратилди.

Анорнинг ижодкорлигини билардим. Лекин рафиқасининг ҳам виолончел сози буйича ўқитувчилигини катта ўғил ҳам, кичик ўғил ҳам шу созда ижро этишларини билмасдим. Оиладагиларнинг бари мусиқачилар.

Она ҳам, ота ҳам боланинг келажагига ишонишгани учун ширин фарзандларини шунча узоққа жўнатишди. Дилшод болаликни кўрмади ҳисоб. Уйнаш ўрнига мусиқа чалди, китоб ўқиди. Ҳозир ҳам бу ишини канда қилмайди.

Шу ўтган салкам 30 йиллик меҳнат фаолиятингиз даврида нималар қилишга улгурди деб ҳисоблайсиз?

- Ватанимга, халқимга тасанно. Ижодимни муносиб баҳолашди. «Азиз одамлар»,«Истиқлол вальси»,«Дулана»,«Юрт қадри»,«Тревога мира», «Узбекистон муштарак»,«Аразлама» каби асарларимдан ўзим қаноат ҳосил қилганман.

- Янглишмасам, «Мен нечун севаман Узбекистонни»,«Али бобо», «Отангга балли...»,«Бўлайлик ёр-бирадар», «Хайрли тун», «Голубая планета» каби ажойиб қўшиқлар ҳам сизники-ку?!

- Ҳа, булар ҳам табиийки ижодим устунлари.

- Асарларингизнинг қайси ҳислатлари учун чет эллик жумладан, Франция, Россия, АҚШ, Бирлашган Араб амирликлари ва бошқа мамлакатлар катта оркестрлари ўз репертуарларидан ўрин беришган деб ўйлайсиз?

- Бахтим бўлса керак...

Анорнинг қамтарлик билан айтган бу жавоби менга ёқди. Ваҳоланки, Анор Назаровнинг тиниқ, жозибали ҳамда бетакрор оҳангга эга бўлган қўшиқлари инсонга меҳр, эзгулик, юксак ватанпарварлик ва байналмилаллик руҳи билан суғорилган бўлиб, улар кишиларни миллий тотувлик ва адолатга даъват этгани учун ҳам эҳтимол чет эл оркестрлари узбек композиторининг асарларига ўз репертуарларида ўрин берганлар.

Истеъдодли композитор ажойиб инсон, меҳр-муҳаббатли эр, меҳрибон ота, изланувчан, тадбиркор раҳбар Анор Назаровга ўзи истаган инсонлар меҳри кўпайишини истадик. У суҳбатни ниҳоясида шундай деди:

- Олдинда ҳали ишлар кўп. Келажакни кўра-биладиган Президентимиз меҳри билан бунёд бўлаётган консерваториямизнинг бу йил ишга тушиши кутилаяпти. Унинг учта концерт зали бор. Ўша залларда ўз ижодини кўрсатадиган ёш талантлар чиқиши керак. Ўша ёшларни тарбиялайдиган ўқитувчилар керак. Майли қийин бўлса ҳам ўзимиздан кетиб чет элларда ишлаётган истеъдодларни Узбекистонга қайтаришимиз лозим. Ҳар бир мактаб, туман, вилоят раҳбарлари энг аввало мусиқага мусиқа ўқитувчиларига, мусиқани севувчиларга (улардан ёмонлик чиқмайди) меҳрли бўлишларини истардим.

Битта спортчи, битта мусиқачи, битта олим ёки битта тадбиркор, хуллас, бир одам ўз мактабини, қишлоғини, туман ёки вилоятини қолаверса Ватани бутун дунёга танитиши мумкин-ку шуни унутмайлик.

Ҳар бир талант бойлиги узбек диёрининг шон-шарафидир. Қайси мамлакатларда бўлмай ҳеч бирида Узбекистондагидек ҳаммага эшиги ланг очиқ туйҳонани, узбекона меҳр-оқибатни учратмадим. Узбекнинг самимийлиги-ю кенг бағрилигини асраб-авайлаш лозим. Ўз асарларим билан юртдошларим севинчига шерик бўлишни ҳоҳлайман.

Тўлқин МУҲИДДИН.

Маънавий жиҳатдан мукаммал ривожланган инсонни тарбиялаш, таълим ва маорифни юксалтириш, миллий уйғониш ғоясини рўёбга чиқарадиган янги авлодни вояга етказиш давлатимизнинг энг муҳим вазифаларидан бири.

И.КАРИМОВ.

Ёшлар ва ижтимоий ҳимоя

ЁШЛАР ЖАМИЯТНИНГ ҚАЙНАР БУЛОҒИ

Тошкентда ажойиб бир шаҳарча бор. Бу шаҳарча аҳолисининг 90 фоизини ёшлар ташкил этади. Гап Собир Раҳимов туман ҳудудидаги талабалар шаҳарчаси ҳақида кетаяпти. Шаҳарчада унинг руҳига хос яна бир муассаса Ёшлар муаммолари институти ҳам жойлашган. Институт ректори, сиёсатшунос олим Муқимжон Қирғизбоев билан суҳбатимизнинг дастлабки саволи институт фаолияти йўналишлари ва мақсади ҳақида бўлди.

- Ҳар бир давр ўзининг изчил сиёсати, тараққиёти билан жамият тараққиётига ўз таъсирини кўрсатади. 90- йиллар Узбекистон ҳаётида мураккаб жараёнлар яъни янгиланиш даври бўлиб қолди. Эндиги жараён эса, дунёдаги ривожланган мамлакатлар билан тенгма-тенг яшаш учун курашишдир. Бунинг учун ёш авлод онгини, билимини, тажрибасини оширмоқ керак. Президентимиз ёшлар фаолиятини тубдан ўзгартириш лозимлигини таъкидлаганда ҳам айнан шу мақсадни назарда тутган эди. Бугун «Камолот» ёшлар жамғармаси мамлакатимиз ёшлар фаолиятини қўллаб-қувватлаш борасида талай ишларни амалга оширмоқда. Жумладан, Ёшлар муаммолари институти Узбекистон Республикаси Президентининг «Камолот» жамғармаси тўғрисидаги фармони руҳиятидан келиб чиқиб, жамғарма бошқарувининг 1996 йил 3 сентябрдаги қарори асосида ташкил топди. Ўз номидан кўриниб турибдики, институт ёшлар муаммоларини ўрганади ва уни социологик тадқиқотлар, амалий ва назарий билимлар асосида ечимини топиб, бартараф этишга ҳаракат қилади. Институтимиз шу мақсадда 210 дан ортиқ шаҳар ва туман «Камолот» жамғармалари бўлимлари билан ишлайди. Жамоатчилик ташкилотлар билан алоқада бўлиб, асосан, ёшлар муаммоларини ечимини излайди.

- Институтнинг шу кунлардаги фаолияти қандай кечаяпти?

Институт 1996 йилнинг 9 декабрида иш фаолиятини расман бошлади. Ўша йилнинг ўзидаёқ республикамизнинг «Камолот» жамғармаси шаҳар ва туман бўлимлари раисларининг бир ойлик қайта тайёрлаш курси иш бошлади. Жорий йилимизда эса вилоятларимизда фаолият кўрсатаётган «Камолот» жамғармаси бўлимлари раисларининг маънавият ишлари буйича ўринбосарлари, жамоатчилик маркази раислари қайта тайёрлаш курсларида таҳсил олдилар.

Ўқитиш жараёнида Президентимиз томонидан Демократик жамият ва ҳуқуқий давлат қуришнинг беш тамойили, бозор муносабатларини ривожлантиришнинг ўзига хос талаблари ҳисобга олиниб, республикамизда миллий кадрлар тайёрлаш каби муаммоларни ҳал этиш мақсадида янги курслар киритилди. Улар Менежмент ва маркетинг, Маънавият асослари, Социология, Сиёсий партиялар ва жамоатчилик ташкилотлари, Ҳуқуқий асослар, Дин асослари, Тадбиркорлик ва ёшлар, Социал жараёнларни бошқариш каби янги фикр ва ғоялар асосида режадаштирилди. Шунингдек, ўқитиш жараёнида компьютер синфларида тингловчилар билан амалий машғулотлар олиб борилади.

Институт раҳбариятининг саъйи-ҳаракати билан дарс машғулотларини олиб бориш учун республикамизнинг таниқли олимлари, шоирлар, давлатимиз ва ҳукуматимиз ходимлари, сиёсатшунос олимлар, Узбекистон республикаси Президенти ҳузуридаги Давлат ва жамият қурилиш Академиясининг профессорлари жалб қилинди.

- Демак, ёшларга бугунги куннинг долзарб вазифалари ҳақида кенг маълумот бериш, уларни бажаришда юзага келадиган муаммоларни ҳал этиш, тўсиқларга барҳам беришни ўргатиш институтнинг бош мақсади, дейиш мумкин.

Институтимиз фақат ўқитиш билан чекланаётгани йўқ. Камолот фаолларини актив фикрлаш, ҳаёт жўшқинлигига мос ҳаракат қилишга ўрнатувчи бошқа тадбирлар ҳам ўтказилмоқда. Инсон ҳуқуқлари миллий маркази билан ҳамкорликда яқинда ўтказилиши мўлжалланаётган «Ёшлар муаммолари давр муҳокамасида» халқаро-илмий конференциясида ҳам талай муаммолар ечими ўртага қўйилди.

- Шу муаммолар ҳақида тўхталсангиз?

- Конференция кенг қамровда ўтказилади. асосий мавзу эса, юқорида баён этилганидек, ёшларнинг сиёсий онгини ўстириш, маънавий ва маданий тафаккурини, уларни маънавий баркамол шахс қилиб тарбиялаш ҳамда ҳозирги бозор иқтисоди шароитидан келиб чиқадиган ишсизлик ва барқарорлик ҳолатларининг олдини олиш борасидаги муаммолар ечими буйича илмий - амалий тавсиялар ишлаб чиқилади. Бир нарсани алоҳида таъкидламоқчиман. Муаммоларимиз жуда кўп. Бунинг илдизини мен кўпроқ қуйи ташкилотлардан, яъни жойлардаги жамоатчилик ташкилотларнинг ишлари умуман талабга жавоб бермаслигидан излаш лозим деб биламан. Ҳозирги ёшлар ишга ҳам, ўқишга ҳам чанқоқ. Аммо уларни қўллаб-қувватлайдиган фидойиларимиз кам. Ҳалигача ёшлар фикри ва мақсади билан ҳисоблашишни хоҳламайдиган ўзича «сиёсатдон» раҳбарлар талайгина.

- Хуллас, Ёшлар муаммолари институти ўсиб келаётган навқирон авлоднинг келажаги буюк давлатимизнинг муносиб фуқаролари қилиб тарбиялаш ишида муносиб ўрин тутишига эришиш учун бундан буён ҳам курашаверамиз.

-Ёшларнинг ўзидан нима истардингиз?

- Мен ёшларни дадил харакатлилигини яхши кўраман. Улар ҳаётида онгли яшаш учун ҳаракат қилсинлар. Ҳуқуқий ва сиёсий маданиятни пухта эгаллашларини, сиёсий ислоҳотларда бевосита иштирок этишларини истардим. Уларни ҳар бирига ўзлари орзу қилгандек яшаш онлари насиб этсин.

Суҳбатдош: Фотима ИСЛОМ қизи.

Норбек Қорабеков 1970 йилдан бери Фориш тумани марказий шифохонасининг юқумли касалликлар бўлимида шифокорлик қилиб хаста қалбларга малҳам бўлиб келмоқда.

Суратда: (чапдан) Норбек Қорабеков ва ҳамшира Наргиз Сарибова.

Н.Алмуродов олган сурат.

УЧ АВЛОД УЧРАШУВИ

Наманган вилояти Чортоқ тумани маданият уйи ходимлари томонидан Ватан ҳимоячилар кунига бағишлаб иқтидорли болалар лицейида «Уч авлод учрашуви» деб номланган кеча ўтказилди. Унда туманда истиқомат қилаётган иккинчи гуруҳ уруш қатнашчиси Маматвали Усмонов, байналминал жангчи Холмирза Деҳқонов, тумандаги мудофаа ишлари бўлими ходими Авазхон Сиддиқовлар иштирок этдилар. Уларнинг ҳар бири ўзларининг ҳаёти давомида кўрган кечинмалари ҳақида гапириб, Ватан муқаддаслигини, мустақиллик ва озодлик буюк тушунча эканлигини алоҳида таъкидладилар. Кеча якунида туман хотин-қизлар қўмитасининг раисаси А.Хўжаева иштирокчиларни байрамлари билан табриклаб, уларга эсталик совғалари топширди.

***

Навоий шаҳар маданият бошқармасига қарашли «Наврўз» маданият саройи қошида Ёш томошабинлар театри ташкил қилинди. Театрнинг очилиш маросимида маданият саройи қошидаги «Қаҳ-қаҳа» театр студияси ўзининг «Қайсар бола» саргузашт спектаклини намойиш этди.

С.ЖЎРАЕВА

МАРКАЗИЙ ОСИЁ ЯНГИЛИКЛАРИ

Россия Бош вазири В.Черномирдиннинг Туркманистонга қилган ташрифи кутилган натижа бермаган кўринади. У Президент С.Ниёзовни туркман газини жаҳондаги нархдан арзонга сотиб олишга кўндирмоқчи бўлган. Бироқ ниятига эришаолмаган. С.Ниёзов музокара давомида сиёсат эмас, иқтисодиёт устувор эканлигига урғу берган ва «Туркманистон мустақил мамлакат, кимлардир буни тушуниб етмаган кўринади», деган. «Росгазпром» бошлиғи Рем Вяхирев бир ойлардан сўнг бу масалада келишувга эришиш мумкинлигини билдирган.

***

«Файнешель Таймс» газетасида босилган мақолада ёзилишича, Турманистон газини Эрон орқали Европага келиши бу республика учун янги истиқболлар очишини, Олмония ва Англия компанияларини ҳам бу ишга жалб қилишини башорат қилади.

***

В.Черномирдин Тожикистонда бўлган чоғида республика раҳбарлари билан учрашиб музокаралар олиб борди. Президент И.Раҳмонов ва Россия Бош вазири тўртта протоколни имзоладилар. Информация, солиқлар, ҳарбий ҳамкорлик ҳақидаги шартномалар шулар жумласидандир. В.Черномирдин Россиянинг Тожикистондаги чегара қўшинларининг раҳбарлари билан ҳам учрашган. Учрашув чоғида қўшинлар ҳалибери республикадан олиб чиқилиб кетмаслигини билдирган.

***

Тожикистон миллий яраш комиссияси ўз фаолиятини вақтинча тўхтатишини ҳақида баёнот эълон қилган. Ҳукумат томони ўтган йилнинг июнь ойида Москвада бўлган учрашувда ўз устига олган мажбуриятларини бажармаганлиги, чунончи муҳолифат кучлари учун старли шароит яратмаганлиги, асирлар озод қилинмаётганлиги ва энг асосийси ваъда қилинган 12 вазирликни муҳолифатга бермаганлиги сабаб қилиб кўрсатилган.

***

Қозоғистон Президенти Н.Назарбоев Москва яқинида дам олаётган Россия Президенти Б.Ельцин билан телефонда сўзлашган. Ушбу мулоқотда шу йилнинг 22 январига мўлжалланган тўртлик - Россия, Белоруссия, Қозоғистон ва Қирғизистон давлат бошлиқларининг учрашуви ҳамда МДҲ давлатларининг навбатдаги саммити масалалари муҳокама қилинган.

• Спорт • Спорт • Спорт • Спорт

Қўл тўпи

Гандбол буйича жамоалар ўртасида Узбекистон чемпионати баҳслари старт олди. Чирчиқда биринчи тур ўйинларини аёллар жамоалари бошлаб беришди. «Сирғали» жамоаси қизлари барча учрашувларда ғолиб чиқдилар. Бу жамоа ҳозирги кунда республикадаги кучли жамоалардан бири бўлгани учун унинг финалда финишга биринчи бўлиб етиб келишига шубҳа қилмаса ҳам бўлади. Албатта қисқа муддат ичида жамоанинг Узбекистон гандболида пешқадамлар сафидан жой олишида Узбекистонда хизмат кўрсатган мураббий Владимир Коноплев ва «Сирғали» спорт клуби директорининг хизматлари каттадир. Турнирнинг иккинчи поғонасида Олмалиқнинг «Надежда» жамоаси қизлари боришмоқда. Учинчи ўринда эса «Авинаглобал жасур» жамоаси, турнир жадвалининг кейинги поғоналарида қуйидаги жамоалар: «Темирйўлчи» (Сирдарё), «Андижанка» ва «Д-клуб-Ильхом».

Эркаклар жамоалари биринчи тур учрашувларидан сўнг «Сирдарё», «Шаҳрихон» ва «Қўрғонтепа» командалари пешқадамлик қилишмоқда.

***

Тошкент Давлат Университети спорт залида республика Усмирлар ўйинлари дастуридан ўрин олган қўл тўпи буйича қизлар ўртасидаги мусобақалар ниҳоясига етди. Унда Тошкент шаҳри вилоятлардан ва Қорақалпоғистон Республикасидан йиғилган жами 12 жамоа ғолиблик учун кураш олиб бордилар.

Саралаш учрашувлари учтадан жамоани ўзида жамлаган тўрт гуруҳда бўлиб ўтди. Гуруҳларда рақибларини ортда қолдирган Андижон, Сирдарё, Тошкент вилояти ва пойтахт жамоалари 1-4 ўринлар учун беллашиш имкониятига эга бўлишди. Негадир учрашувларни кутаринки руҳда бошлаб юқори савияда ўтказган мусобақа ташкилотчи ва мутахассислари ҳал қилувчи паллада ҳафсаласизликка берилишдими?... Сирдарё ва Тошкент вилояти жамоаларини доғда қолдирган Тошкент шаҳри ва Андижон вилояти жамоалари 1-2 ўрин учун беллашишлари керак эди. Лекин, андижонликлар мусобақа белгиланган кундан олдин жўнаворганликлари учун уларга ўз-ўзида 0:10 ҳисобида маглубият эзилди. Бронза медал учун бўлган қизиқарли ва кескин баҳсларда Сирдарё ҳамда Тошкент вилояти қизлари мусобақалашдилар ва беллашув 15:17 ҳисоб билан Тошкент вилояти қизлари фойдасига ҳал бўлди. Мусобақанинг қолган қатнашчилари қуйидагича мавқени эгалладилар. 5. Самарқанд, 6. Жиззах, 7.Сурхондарё, 8.Бухоро, 9.Қорақалпоғистон, 10.Қашқадарё, 11.Навоий, 12.Хоразм.

Ҳа, яна бир усмирлар беллашуви ортда қолди. Бу беллашувлар спортчиларимиз учун 10-20 июль кунлари Москвада илк бор ўтажақ I Бутунжаҳон усмирлар ўйинлари олдидан синов, мураббийлар учун кўрик вазифасини утади.

Сузиш

Пойтахтимиздаги РОУБЮ сузиш ҳавзасида яқин кунларда Австралияда ўтказиладиган жаҳон чемпионати олдидан сўнгги саралаш босқичлари ўтказилди. В.Митрофанов совринни учун ўтказилган бу мусобақаларда шахсий ўрин учун ғолиблар кўпкурашдаги натижаларга қараб аниқланди, яъни уч хил масофага сузиш буйича. Брасс, баттаерфляй ва чалқанча усулда 50, 100 ва 200 метрга, эркин усулда сузишда икки маротаба 50 ва 100 метрга ҳамда комплекс сузишда 100, 200 ва 400 метрларга сузишда спортчилар биринчи разряд талабини бажаришлари шарт эди. Акс ҳолда у кейинги беллашувларга қўйилмайди. Якуний натижалар Навоий «Олтин сув» жамоаси ва РИБУОУМ талабалари учун ўта қувонарли бўлди. Айнан улар ёзда Москвада бўладиган Бутун жаҳон ўсмирлар ўйинларида иштирок этишадиган бўлишди. Олмаотадаги II Марказий Осиё ўйинлари чемпиони моҳир брассчи Елена Лисицкая (РИБУОУМ) уч масофада юқори даражадаги натижа билан (50 м-32,7 сек, 100 м-1.12,5 ва 200 м-2.38,8) ғолиблик шоҳсупасига кўтарилди. Эркин усулда сузишда аёллар ичида Саида Искандарова (Тошкент, касаба уюшмалари аъзоси) ва эркаклардан Равиль Начаев («Олтин сув» биринчи бўлишди. Навоийлик Максим Шилов конкурсдан ташқари брассчилар баҳсида қатнашди. Уни клубдоши Сергей Крилин баттерфляй усулида сузишда ўзини кўрсатди. Шу усулда сузишда аёллар жуда ёмон иштирок этишди.

Чалқанча усулда сузишда Елена Ефименко (Тошкент «Динамо» касаба уюшмалари аъзоси) ва Альберт Гальяутдиновлар энг тез сузувчилар бўлишди. Худди шундай номга комплекс сузишда Надежда Кафтайлова (Тошкент, касаба уюшмаларидан) ва Олег Пухнатий («Олтин сув»)лар сазовор бўлишди.

Турнир давомида Узбекистон сузиш федерацияси мураббийлар кенгашининг кенгайтирилган йиғилиши бўлиб ўтди. Унда энг яхши сузувчи деб Осиё ва Океания уч карра чемпиони, Узбекистон рекордчиси Равиль Начаев, энг яхши мураббий Дания Голандинова («Олтин сув») ва энг истиқболли спортчи деб пойтахтлик II Марказий Осиё ўйинлари чемпиони Елена Лисицкая топилди.

Самбо

Сўнгги йилларда бизнинг республикамизда ҳам чет эллардаги каби ветеранлар спортига ҳам катта эътибор берилмоқда. Яқинда якунланган ветеран самбочиларнинг учинчи республика чемпионати бунинг ёркин далилидир. Пойтахтимиздаги «Динамо»даги «Пахлавон» кураш залида 35-45, 46-55, 56 ва ундан юқори вазнда бир неча кун давомида мухлислар қизиқарли беллашувларнинг гувоҳи бўлишди. Юқоридаги уч вазнда қуйидаги спортчилар мусобақа ғолиблари бўлишди: Остон Чўлиев (Қарши), Вячеслав Белобров), Александр Муҳамедов, Собир Адигезалов, Бегмат Исмоилов, Роман Муҳамедов, Сергей Левчик, Олег Моторин, Виктор Бектошев, Анатолий Кочедылов (Барчаси Тошкентдан), Александр Кузнецов, Евгений Нам (Самарқанд), Хасан Бобоев, Парда Шодмонов (Жиззах), Алик Алимов (Фарғона), Самандар Солоев (Бухоро). Марс Хайбуллин, Хайриддин Зайниев (Тошкент).

Бир неча кун давом этган мусобақаларда спорт фахрийлари вақт ўтса ҳам маҳорат йўқолмаслигини аниқ ва жиддий машқлар тимсолида намойиш этдилар.

Дониёр ЮСУПОВ.

Истеъмолчи манфаати муқаддас - унга хиёнат қилманг

НАФСИ БУЗУҚНИНГ ИШИ БУЗУҚ

Дуконларда ёғ танқис бўлиб қолганида Машраб да шу хилдаги маҳсулотни яширинча ишлаб чиқариб, мумайгина пул ишлаш истаги туғилди. Чигитни топиш муаммоси йўқ. Уйидан бироз нарида жойлашган пахта заводидан тунда исталган миқдорда чигитни ўғирлаб чиқиши мумкин эди. Фақат қоровулнинг қулига беш-ун сўм қистирсанг бас. Шунда у кўрса ҳам кўрмагандай бўлиб тураверади.

Машраб бу иш хавфли эканлигини биларди. Шу боисдан қулбола ёғ цехини анча ичкариликда - Чуст туманининг Огасарой қишлоғида истиқомат қилувчи отаси Хушназар аканинг уйида очишга киришди. Бу ерда электр қуввати ҳам «деҳқончилик». «Наманганэнергосбут»га қарашли болаларни соғломлаштириш оромгоҳида электр тармоғига иккита сим уланса бас.

Бу ишга Машраб Абдуназаровнинг акаси «Бекзод» хусусий фирмаси директори ва айни пайтда Чуст туманидаги Чустий номли жамоа хўжалиги раиси Маманазар Абдуназаров ҳомийлик қилди. Фирма ва жамоа хўжалиги бош ҳисобчиси Аҳмаджон Эралиевнинг эса «кўзи кўр, қулоғи кар», бўлиб тураверди.

Давлат солиқ қўмитаси ходимлари Наманган вилояти солиқчилари билан ҳамкорликда Хушназар аканинг уйини кўздан кечиришган куни чигитдан ёғ олувчи ускуна ишлаб турарди. Бир томонда 278 килограмм чигит, 829 килограмм кунжара, яна аллақандай усимликларнинг уруғи уйиб қўйилганди. Ичларини қурум босиб кетган идишларда сотиш учун тайёрлаб қўйилган қоп-қора рангли қуюқ пахта ёғи турарди. Уни истеъмол қилган кишининг саломатлигига путур етиши турган гап. Чунки ёғ таркибида турли хил захарли моддалар сақланиб қолади.

Чиллаки чиллакини кўриб чумак уради, деганларидек, Хушназар аканинг қўшниси Турсунбой Тошматовнинг ҳам ёғфуруш Машраб Абдуназаровга ҳаваси келиб, ҳовли этагидаги хилватгина бостирмасини ёғ цехига айлантиришга тушди. Аллақаердан чигитдан ёғ олувчи ускуна топиб келди. Машраб ўрнатган симёғочга у билан келишиб сим тортди. Эски таниши поплик Исмоил Исоҳўжаев Хўжаобод қишлоғидаги пахта заводидан хуфя йўллар билан чигит етказиб берадиган бўлди.

Назоратчилар текширув ўтказишган куни Турсунбой аканинг эски таниши 80 қоп чигит ташлаб кетган экан. Агрегат ёнида уюлиб турган ҳамма чигитни тортиб кўришганида 2663 килограмм чиқди. Яна қопларда кунжаралар ҳам қаторлашиб турарди.

Шунча ҳаракат билан тайёрланган ёғни қани энди истеъмол қилиш мумкин бўлса. Афсуски, уй шароитида тайёрланган пахта ёғи истеъмолга мутлақо яроқсиз эканлигини мутахассислар исботлаб бердилар. Чуст туманининг Огасарой қишлоғида истиқомат қилувчи сохта тадбиркорлар Машраб Абдуназаров ва Турсунбой Тошматов неча ойлардан бери истеъмолга яроқсиз пахта ёғи ишлаб чиқариб, ҳамқишлоқлари саломатлигига зомин бўлишаётган эди. Энди бу «тадбиркор»лар қонун олдида жавоб берадилар.

Минг афсуски, кейинги пайтда тадбиркорликнинг таъқиқланган тури билан шуғулланиб, ўзига ҳам, бошқаларга ҳам жабр қилаётган кишилар учраб турибди. Андижон туманидаги Харабек қишлоғида истиқомат қилувчи Раҳимжон Ҳайитбоевнинг бош суқмаган жойи қолмагач, охири ёғфурушликни касб этмоқчи бўлди. У аллақаёқлардан турли хил ускуналар топиб келиб пасттаккина уйни хуфя цехга айлантириб, ноқонуний йўл билан пахта ёғи ишлаб чиқаришни бошлаб юборди. Қўшниси Шуҳратбек Холматов қарасаки, Раҳимжон ёғ ичида яйраяпти. «Шу акамиз қилган ишни биз қилолмаймизми», деб у ҳам ёғ цехи ташкил этишга киришиб кетди. Хаш-паш дегунча цех тайёр бўлиб, пахта ёғи бочкаларга шовуллаб туша бошлади. Ҳар килосини 180 сўмдан олатасир сотаверди.

Ёлланган ишчилар Акмал Жўраев ва Дониёр Ҳасанов солиқчилар билан бўлган савол-жавоблардан кейингина улар махфий цехларда хизмат қилаётганларини тушуниб етдилар. Чигитдан ёғ олувчи ускуна ва мосламалардан ташқари тахминан бир тонна пахта ёғи, икки тоннадан ортиқроқ чигит, 1,5 тонна кунжара далилий аше сифатида ҳужжатга киритилди. Вилоят санитария-эпидемиология станцияси лабораториясида ўтказилган таҳлиллар давомида уй шароитида ишлаб чиқарилган пахта ёғи таркибида зararли кимёвий моддалар сақланиб қолганлиги исботланди. Бу ёғлар истеъмолга яроқсиз эди.

Худди шунга ўхшаш ҳолат Тошкент вилоятининг Қуйи Чирчиқ туманида фош этилди. Қуйичирчиқ туманидаги Навоий номли жамоа хўжалиги чеккасидан 0,9 гектарлик дала ҳовли олган Шуҳрат серқатнов бўлиб қолди. Бир қарасангиз - бетон, яна бир қарасангиз гишт, ёғоч олиб кетаётган бўларди. Қўш қаватли дала ҳовли бунёд бўлгунча Тошкентга зир қатнади. Кўрганлар «дом»да қисилиб қолган-да, энди болачақаси билан келиб кенг жойларда яйрайдиган бўлаяпти, деб ўйлашган эди. Йўқ, Шуҳратнинг нияти бошқа эди.

Иморат битар-битмас у биринчи қаватини қулбола цехга айлантирди. Кенг ҳажмли қозонлар, бочкалар, яна аллақандай ускуналар ўрнатди. Катта кўчадан ўтган уч фазали электр линиясига яширинча сим улаб олди. Иккинчи томонда эса чигитни ғамлай бошлади. Бунинг учун А.Икромов туманидаги «Махсустранс»га қарашли 11-автокорхонанинг давлат белгиси 01-39 ТНЗ бўлган ахлат ташувчи машинасини ёллади. Ҳайдовчи Тоҳир Хўжаев ҳам пул деса ўзини томдан ташлайдиган хилидан экан, дарров Шуҳратнинг шартига қўна қолди. Шу тариқа дала ҳовлида махфий ёғ ишлаб чиқарувчи цех пайдо бўлди.

Шуҳрат Дадашев илгари ҳам тадбиркорликнинг шундай таъқиқланган тури билан шуғулланиб қўлга тушгач, бир марта судланган эди. Лекин эси кирмаган экан. Яна ҳеч қандай ҳужжатсиз ва рухсатсиз ёғ ишлаб чиқаришни касб этиб олди.

Қўлбола ёғ цехида иш соати қишлоқ уйқуга кирганда сўнг бошланиб эрталаб тугарди. Ёлланган ишчилар бар ҳафтада алмаштирилиб, уларга ишлаб чиқарилган ҳар килограмм ёғ ҳисобидан 2 сўмдан иш ҳақи тўланарди.

Лаборатория текшируви Шуҳрат ишлаб чиқарган ёғнинг истеъмолга мутлақо яроқсиз эканлигини тасдиқланди. Ёғнинг таркибида турли хил зararли кимёвий моддалар сақланиб қолган, уни истеъмол қилган киши энг аввало жигар хасталигига чалиниши турган гап эди. Қилмиш қидирмиш деганларидек, энди зараркунанда ёғфурушлар ҳуқуқни муҳофаза қилиш органлари олдида жавоб берадилар.

Жасур НОСИРОВ,
Республика Давлат солиқ қўмитаси Матбуот хизмати раҳбари.

Олимлар минбари

МАЪНАВИЯТСИЗ КЕЛАЖАК ЙЎҚ

Маънавият Ўзбекистонда янги адолатли демократик фуқаро жамияти қурилишнинг иқтисод билан бирга устувор йўналишларидан бири ҳисобланади. Маънавият фақат инсон учун хос фаолият бўлиб инсонпарварлик, адолатпарварлик, ҳайрихоҳлик, инсоф, ҳалоллик, ҳавас, меҳр-оқибат, софдиллик, эзгулик, ахлоқийлик, имон-эътиқодли бўлиш, вафодорлик, виждонийлик, ватанпарварлик, эзгулик йўлида фидоийлик, ижодкорлик, ғозалликка, камолотга интилишдир. Бошқача қилиб айтганда, маънавият - бу инсондаги ижобий хислатлар, фазилатлар мажмуидир. Бу фазилатлар аввало инсоннинг дунёқарашига, эътиқодига боғлиқ.

Маънавият миллатнинг юзага чиққан ақлий ва руҳий салоҳияти ҳамда ижодкорлик қобилиятидир.

Мустақиллик туфайли айни пайтда миллий онг ва шахснинг миллий ўзлигини англаш тушунчаларини тадқиқ қилишга киришилди. Шахснинг миллий ўзлигини англаш деганда, аввало муайян миллатга мансубликни ўзи мансуб бўлган миллатнинг инсон тараққиётидаги тарихий ўрнини мукаммал билиш, миллий қадриятларга садоқат, ўз миллатининг ҳозирги кундаги эҳтиёжлари ва манфаатларини англаш, унинг истиқбол йўлларини кўра олиш, ҳамда шу мақсадга виждонан хизмат қилишга интилиши тушунилади. Ҳар бир шахс ўзи мансуб бўлган миллатнинг инсоният тараққиётидаги тарихий ўрнини мукаммал билиши керак. Насроний илоҳиётчи А.Августин: «Ғафлатда ётган халқни уйготиш учун, аввало унинг тарихини уйготиш керак», дейди. Австрияда истиқомат қиладиган ўзбек математиги Ҳусан Аҳмад ўғли шундай дейди: «Тарихдан бехабар одам кўр одамга ўхшайди- қаёққа етакласанг, ўша ёққа кетаверади», Дарҳақиқат, тарих- буюк тарбиячи. Онги, ғурури заифлашган ҳар қандай халқни бу қадриятли воситадан самаралироқ баҳраманд этиш зарур. Ана шундай тарихдан ўз миллатини баҳраманд қилган инсонлар ўзбеклар орасида жуда кўп. Шулардан бири марҳум академик Иброҳим Муминовдир.

Марксча-ленинча мафкурага ҳукмрон бўлган бир даврда И.М.Муминов, 1968 йилда биринчи бўлиб, Амир Темурни илмий, объектив ўрганиш, унинг қўқиррали фаолиятига тўғри баҳо бериш масаласини кўтариб чиқди ва «Амир Темурнинг Ўрта Осиё тарихидаги роли ва ўрни» китобчасини нашр эттирди. Бу ўша даврда қилинган катта жасорат эди. Шунга ўхшаш жасоратларни ўтмишда жуда кўп аждодларимиз кўрсатишган. Широқ ва Тўмарис, Беруний ва Фаробий, Абу Али ибн Сино, Ал-Хоразмий, Амир Темур, Бобур, Навоий ва Улуғбек, қизил империя даврида миллатчилик, сепартизм ва бошқа сохта жиноятларда айбланган Абдулла Қодирий, Абдулҳамид Чўлпон, Абдурауф Фитрат ва Усмон Носир, Файзулла Хўжаев, Султон Сегизбоев, Шайхзода, Шукрулло, Ҳамид Сулаймон ва мустақиллик пойдеворига халқимизнинг яна бир қанча бошқа фарзандлари ҳам тамал тошларини қўйганлар. Шунинг учун ҳам мустабидлик замонида халқимиз хотирасидан атайлаб учирилган мўътабар инсонларнинг номлари бирин-кетин тикланяпти.

Маълумки, Президентимиз таъкидлаганидек, ҳар бир давлат, ҳар бир миллат нафақат ер ости ва ер усти табиий бойликлари билан, ҳарбий қудрати ва ишлаб чиқариш салоҳияти билан, балки биринчи навбатда ўзининг юксак маданияти ва маънавияти билан кучлидир.

Бундай бойликнинг аҳамиятини англаш учун чор Россиясининг Туркистон ўлкасидаги генерал губернатори М.Скобелев:

- Миллатни йўқ қилиш учун уни қириш шарт эмас, унинг маданиятини, санъатини, тилини йўқ қилсанг бас, тез орада ўзи таназзулга учрайди, деб айтган. Бу ёвуз қарашлар бизнинг ўлкамизда ҳам амалга оширилди. Асримизнинг йигирманчи, ўттизинчи йилларидаги бизнинг халқимизга ва умуман туркий халқларга нисбатан қилинган энг катта гуноҳ ишлардан бири ёзувимизнинг алмаштирилишидир. Араб алфавитидан лотинчага, кийин кириллга ўтилиши натижасида миллатимиз икки марта ёппасига саводсизга айланди.

Президентимиз айтганидек, биз тарих майдонида куни кеча пайдо бўлган миллат эмасмиз. Аксинча, ўрта асрлардаёқ жаҳон цивилизациясига унутилмас ҳисса қўшган ва тафаккур осмонида порлаб турган буюк алломаларнинг ворисларимиз. Бинобарин, биз ана шу улуғ аждодларимизнинг шону-шавкатига, уларнинг ҳаётбахш қутлуг меросига ҳамиша муносиб бўлмоғимиз керак. Сир эмас, қизил империя даврида биз Октябрь революциясидан илгари ёппасига саводсиз бўлганимизга ишондик, миллий тафаккур ва урф одатларни секин аста бой бериб, байналминаллашувига мажбур бўлдик, руҳимиз хиралашди. Шўролар дидига мос келмаган минглаб зиёлиларимиз йўқотилди.

Ёш авлодга тарихимизни мукаммал ўрганишлари учун ва ҳозирги мустақилликни қандай қўлга киритганлигимизни билиб олишлари учун Шукруллонинг «Кафансиз қўмилганлар» асарини, Нуриддин Муҳиддиновнинг «Кремлда ўтган йилларим» эсдаликларини ва миллатимизнинг бошқа фарзандлари асарларини ёшларимизга қайтақайта ўқишларини тавсия қилиш фойдадан холи эмас.

Одамларга шуни англатиш керакки, - деб таъкидлайди Президентимиз, — бизга берилган имконият юз йилда бир марта келиши мумкин. Асосий масала шундан иборатки, - мустақилликни сақлаб қолишимиз, уни келажак авлодларга омон етказишимиз керак».

Мустақилликни қўлга киритиш қанчалик оғир ва машаққатли бўлган бўлса, уни сақлаб қолиш, мустаҳкамлаш, такомиллаштириш ундан бир неча баробар мураккабдир.

Маънавият мустақиллик заминини мустаҳкамлашнинг зарур омилларидан биридир. Барча салбий қусурлардан қутилиш йўли маърифат, маънавият, тарбияни тўғри йўлга қўйишдир.

Узбекистон Республикасининг «Таълим тўғрисида»ги Қонуни ва Кадрлар тайёрлаш буйича Миллий дастурнинг Республика Олий Мажлиси IX сессиясида қабул қилиниши ва тасдиқланиши маънавий баркамол шахсни тарбиялаш йўлидаги янги муҳим қадам бўлди.

Узбекистон Республикаси Президентининг 1997 йил 6 октябрдаги «Таълим-тарбия ва кадрлар тайёрлаш тизимини тубдан ислоҳ қилиш, баркамол авлодни вояга етказиш тўғрисида»ги Фармонида ушбу миллий дастурнинг мақсади, устувор вазифалари ва уларни амалга оширишнинг аниқ йўллари белгилаб берилган. Фармонда таълим-тарбия соҳасида қабул қилинган ҳужжатлар моҳиятини кенг жамоатчилик томонидан чуқур англаб олинишига кенг шароит яратиш давлат бошқаруви, ҳуқуқни муҳофаза қилувчи идораларнинг муҳим вазифаси эканлиги белгилаб қўйилган. Айниқса, таълим-тарбия муассасалари ходимлари (шу жумладан, олий ўқув юртлари) бу муҳим ишда фаол иштирок этиши долзарб вазифа сифатида қайд этилган. Фармонга биноан Кадрлар тайёрлаш буйича миллий дастурни амалга оширишни ташкил этиш, бу борада тегишли ташкилотлар фаолиятини мувофиқлаштириш мақсадида 25 кишидан иборат махсус республика комиссияси тузилди.

Таълим тизимининг моддий ва моддий таъминоти қонун йўли билан ижобий ҳал этилди. Миллий дастурни амалга оширишга давлат бюджетидан, фақат ўтиш даврининг ўзида 65 млрд. сўм ажратиш кўзда тутилган.

Фармонда таълим тизими фидойи ходимларининг обрусини кўтариш ҳамда уларнинг ижтимоий мақомини мустаҳкамлаш мақсадида бутун таълим тизими ўқитувчилари ва педагогик кадрларини ижтимоий ҳимоялаш, уларнинг иш ҳақлари ва рағбатлантириш тизимини тубдан қайта қуриб чиқиш масалалари ҳам алоҳида ўрин олган.

Профессор-ўқитувчиларнинг савияси ва билимини ошириш учун шарт-шароитлар яратиш йўлидаги интилишлар дунёнинг нуфузли университетларига уларнинг илмий малака ошириш сафарларини уюштириш буйича махсус «Устоз» жамғармасини ташкил этиш Фармонида ўз ифодасини топди. Республика Президентининг юқорида қайд этилган Фармони янги, салоҳиятли ва билимдон авлодни тарбиялаш, камол топтиришга қаратилган муҳим дастурий ҳужжатдир.

Японияда иккинчи жаҳон урушидан сўнг «Биз энг аввало мияни туйдирайлик, мия эса қорнни туйдиради» деган ақида асосида иш юргизилди. Шу ақида асосида замонавий таълим тизими дастури ишлаб чиқилиб, қатъият билан амалга оширилди. Ҳаммамиз бунинг ижобий натижасини кўриб турибмиз. Бизда ҳам шу йўлдан боришга ҳаҳ қилинган.

Жамият ривожида энг узоқ хизмат қиладиган асосий куч инсондир. Шу инсоннинг жамият учун хизмат қилиши ва жамиятнинг ўзи қандайлиги, иқтисодчи олимлар фикрларига кўра, 3 нарсага боғлиқлигини айтиб ўтиш жоиздир.

Биринчидан, бу жамиятда халқ соғлигини муҳофаза қилиш ва тиббиёт масалаларини қай даражада ҳал қилинганлиги,

иккинчидан, истеъмол бозоридаги нарх-наво ҳолати,

учинчидан, иш ҳақи миқдори аҳолининг турмуш даражаси, яъни истеъмол қувватидан иборат.

Бу жиҳатлар бир-бири билан узвий боғлиқдир.

Президентимиз юқоридаги масалаларни ижобий ҳал қилиш мақсадида 1998 йилни Оила йили деб эълон қилиб, 1998 йилда маошлар, нафақалар, стипендиялар ва бошқа давлат тўловлари оширилишини таъкидлади. Бу тадбирлар оила фаровонлиги, миллат фаровонлиги ва юрт фаровонлигига олиб келади.

Жамиятимизнинг келажаги мустақиллигимизнинг тақдири ижтимоий тараққиётнинг ҳал қилувчи кучи ва тарих ижодкори бўлган халқ оммасининг амалий фаолиятига, унинг бунёдкорлигига, ақлий ва жисмоний камолоти, сиёсий онглилик ва маънавий етуклик даражасига боғлиқдир. Ҳамма нарсанинг - моддий-маънавий бойликларнинг ҳам, илм-фан, маданият, адабиётнинг, санъатнинг ҳам яратувчиси халқнинг ўзидир.

Етук маданият ва маънавият соҳиби бўлган миллатимиз тарих томонидан зиммасига юклатилган юксак масъулиятни чуқур англаб ва ҳис қилиб, қўлни-қўлга бериб, бирлик, аҳиллик, ҳамжиҳатлик билан ёрқин келажак сари бормоқда.

Турғун ЗИЯЕВ,
Тошкент Давлат Иқтисодиёт Университетининг фахрий доктори.
Шоира ИСРОИЛОВА,
Университет «Иқтисодиёт назарияси» кафедраси ўқитувчиси.

ТЎСИН

ВОҚЕЙИ ҲИКОЯ

Абдураҳмонни қўрганлар полвон дейдилар. ҲАқиқатан ҳам у полвон. Худо ундан бўйни ҳам, овозни ҳам аямаган. Юрганида ер ғўё зириллайди. У билан ҳаммаям қўл олишиб сурашишга ботина олмайди. Негаки, сурашган анчагача панжасини ёза олмай қолади. Қўли ғўё омбир. Касби қурувчи унинг. Қурувчимисан қурувчи.Касбининг барча сир-синоатини билади. Ишни секин, лекин пухта қилади. Ҳеч ким ишидан камчилик топа олмайди. Узиям икки-уч кишининг ишини бажаради. Овқатиям шунга яраша.

Ишдаги ғайрати-ю, овқат ейишдаги иштаҳаси доим касбдошлари ўртасида гап-сўз бўлиб юради. Ҳазил-ҳузул қилишади. Дастлабки пайтлари бундан Абдураҳмон полвон аччиқланарди. Кейин ўрганиб, ҳазилга ҳазил қайтарадиган бўлиб қолди.

Мана бугун ҳам тушликка чиққанлар овқатни паққос тушираётган Абдураҳмон полвонни жиғига тегиш мақсадида гапга солдилар. Одатдагидек, гапни ғишт терувчи, пакана, озгин Шукур бошлади.

— Полвон, омборга тўсинбоп ёғоч келибди. Биттасини кўтариб кетсаммикин? Нима дейсан?

— Сен-а, сен кўтарасанми? Ҳатто елкангга ҳам ололмайсан.

— Оламан.

— Кўй, мен билан баҳслашма.

— Кўтаради, — дейишди атрофдагилар.

— Кўтарса, — дея гап бошлади Абдураҳмон полвон жиддий қиёфада. — Мен омбор эшигигача, йўқ уйимгача кўтариб бораман.

— Бу-ку кўтаради-я, — гапга қўшилди бригадир. Ражаб - лекин сен уддасидан чиқолмайсан, агар олиб борсанг, тўсинни текин бераман.

Атрофдагиларга менсимай қараб турган полвон жиддийлашди. Ҳеч нарсага эътибор бермай тахлаб қўйилган ёғочлар олдига борди.

Абдураҳмон полвоннинг беш боласи бор, ҳаммаси ўғил, каттаси Баҳодир. Бу йил институтни битиради. Қўшниси Раҳимнинг қизи Нигорага ўғли кўнгил қўйган. Бир ойча илгари патир синдирилиб, тўйни кеч кузга белгилаб қўйишган. Бунга бир томондан хурсанд бўлсада, иккинчи томондан дами ичида. Негаки, ўглига аталган уй томини бекитишга ёғоч тополмай жони ҳалак. Омборга ёғочни туширишётганида «менбоп экан, қарзҳавола қилиб бўлса ҳам ёғочдан оламан» деган ниятни кўнгилга туккан эди. Ҳозир эса оёғи остида уша ёғочлар...

— Қани кўтар, — деди Абдураҳмон Шукурга.

Шукур инқиллаб-синқиллаб елкасига бир амаллаб тўсинбоп ёғочни олди. Бироз бир жойда кўтариб турди. Кейин буюк штангачидай елкасидан итқитиб юборди. Бу унга қанчалар оғир бўлгани ёлғиз ўзига аён.

— Қалай, — деди Шукур.

— Маладес, бопладинг, — дейишди атрофдаги ҳайбаракаллачилар. Абдураҳмон ёғочларни суриб, Шукур кўтарганидан йўғон ва узунроқ ёғочни танлади. Шукурнинг унга раҳми келдими ёки мазах қилмоқчи бўлдими, ҳар қалай;

— Кўтарганимни кўтарсанг ҳам ҳисобга ўтади, — деди мингирлаганича.

Абдураҳмон индамади. Шукур пешонасидаги терни қийиқчаси билан тез-тез артди, Абдураҳмон елкаси қийилиб кетмасин деган ўйда қийиқчасини унинг елкасига ташлади.

— Керакмас, — Абдураҳмон шундай дея қийиқчани олиб Шукурга қайтариб берди. Шундан кейин бугун кучқувватини тўплади-да, ёғочни елкасига олди. Омбор эшигидан бемалол ўтди. Чамаси юз метр юргач, юзини тер босди. Шукур унинг шода-шода бўлиб қўйилаётган терини артмоқчи бўлиб интилган эди, Абдураҳмон ўшқириб берди:

— Нари тур.

Икки юз метр юргач Шукурга қаршилик қилмади. Шукур уни яхшилаб артди. Яна чамаси 500 метр йўл босиши керак(Бригадир Ражаб унинг ортидан машинасини секин ҳайдаб келарди. Текин томоша топганлар Абдураҳмон полвонни мазах қилишар, ҳар замон, ҳар замонда унга бўлди, ташла, тўловинга қолиб юрмайлик, — деб қўйишарди.

Бу гапларни эшитиб Абдураҳмон полвоннинг жигибийрони чиқарди-ю, тишини тишига қўярди, ёғочни ташлаб юбормаслик учун тиришарди.

Ниҳоят уйи ҳам кўринди. Аслида кўринмаса бўларкан. Кўриб ниҳоятда мадори кетиб қолди. Орқадагилар энди жим келишарди. Машинадан тушган бригадир Ражаб:

— Бўлди, ташла, ютдинг, — деди.

Бунга Абдураҳмон полвон парво қилмай юришда давом этди. Эшик олдига етганида ёғочни ташлади. Атрофга гумбирлаган овоз таралди.Ичкаридан хотини Санобар югуриб чиқди. Остонада ётган ёғоч устидан ҳатлаб ўтди. Мийиғида кулиб турган эрига қаради.

— Ютдим, хотин, ютдим, — деди у.

Ҳеч нарсага тушунмаган Санобар Абдураҳмон полвоннинг шерикларига савол назари билан тикилди. Абдураҳмон полвон уйи орқасидаги бедазорга бориб ётиб олди.

— Бу нима қилиқ, ёш боламисиз, — дея эри елкасидан ушлаб туртқилади.

— Эҳ, хотин, единг, — деб қолди Абдураҳмон полвон. — йўқол, кўзимга кўринма.

— Ҳа, нима бўлди ўзи? Тушунтириб айтсангиз-чи?

Оғриқдан юзи бужмайган эри елкасидаги қон доғларини кўриб йиғлагудек бўлиб атрофга қаради. Шукур унинг елкасини кўриб ачинди.

Абдураҳмон полвоннинг елкаси қонталаш бўлиб ётар, бир-икки жойидан қон сизиб чиқаётган эди.

Санобар дори олиб келиш учун ичкарига кириб кетди. Касбдошлари битмаган уйни кўришди. Бригадир Ражаб бўлса қанча қурилиш мартериаллари кераклигини ҳисоблаб чиқди. Уша куни мулжалдаги қурилиш материаллари келтирилиб, иш бошлаб юборилди. Бир ҳафтага старетмас уй томи ёпилди, кейин эшик-дераза ромлари ўрнатилиб сувоқдан чиқарилди.

Кузда Абдураҳмон полвон уйида туймисан туй бўлиб ўтди.

Баҳорда эса яна омборга ёғоч келди. Одатдагидек, Шукур яна Абдураҳмон полвонни ёғоч кўтариш учун жиғига тегиб кўрди. Унинг сўзини эшитган Абдураҳмон полвон елкасида оғриқ тургандек бўлди, юзи буришди.

Ҳамма анча вақтгача хохолаб кулди.

Холхўжа МИРЗАЕВ.

«Фил суриб, от ўйнатиб»

ШАХМАТ ВА ТАБОБАТ

(Боши ўтган сонда)

Йигирманчи йилларда Узбекистонда нашр этилган вақтли матбуотларнинг бирида ажойиб бир маълумотга дуч келиб қолдик. «Аланга» журналининг 1928 йилда чиққан 3-4 қўшма сонида «Шарқда шахмат» сарлавҳали мақолада машҳур ёзувчи ва адабиётшунос ҳамда тарихчи, профессор Абдурауф Фитрат шатранж ўйинида машҳур бўлган кишиларни санаб ўтади. Улар Абубакр Муҳаммад ибн Яҳё ас-Сумий, Хожа Ҳаким Абу Райҳон, Абу Саҳл Муҳаммад ибн Али ал-Бадойи, Адлий эканлар.

Абдурауф Фитрат тилга олган Абулфатҳ Аҳмад Сижезийнинг «Шатранж рисоласи» даги қўйидаги парча ҳам ниҳоятда муҳим, ҳам кишини қайратга, таажжубга солади.

«Хожа Ҳаким исломда тенги йўқ олим эди ва унинг шатранж бобида тузганлари ва бошқаларникидан орасида энг яхшиси ва ажойибидир.

Абу Райҳон айтадурким, шатранж тилсимот жумласидандир ва кўп кишиларга у роҳат бахш этиб ғамлардан халос қилган ҳамда улкан ранж (дард)лардан фориғ бўлишган. Илон чаққан, заҳарланган кишилар, туғолмай азобда қолган ҳомиладор аёллар шатранж туфайли нажот топганлар, бу ҳақда Муҳаммад Закарёйи ар-Розий ҳам гапириб ўтган...»

Бу парчанинг биринчи қисмидан маълум бўлиб турибдики, шатранж бобидаги Беруний тузуклари ҳозирда ўрта аср шахмат рисолаларининг аълоси деб тан олинувчи Абулфатҳ китобига деярли асос бўлган.

Шатранжнинг дардларидан фориғ этиши ҳақидаги жумлага биринчи бор дуч келган киши ишонқирамай бир кулиб қўйиши турган гап. Аммо уни Беруниийдек кишидан кўчирилганлиги инобатга олинса, унга ишонмоқ даркор. Бунинг устига Абулфатҳ бу ҳақида машҳур тиб олими ар-Розий ҳам шундай деганлигини айтади.

Машҳур кекса америкалик шахмат устаси Эдуард Ласкернинг 1949 йил Нью-Йоркда нашр этилган китобида қадимга ҳакимлар шахмат кўп дардларга, чунончи, юрак оғриғидан ич кетаргача даво деганлари қайд этилган. Бу фикрнинг бир қадар тасдиғи сифатида муаллиф шундай воқеани ҳикоя қилади.

«Кунларнинг бирида яқин танишим касалхона бош врачи менга қўнғироқ қилиб, ҳузурига таклиф этиб қолди,- дейди Эдуард Ласкер.- Бордим, танишим юраги қаттиқ безовта қилаётган бир бемор билан шахмат ўйнашимни илтимос қилди. Кундим. Бемор дурустгина шахматчи экан, икки-уч бор суришдик. Шунда беморнинг аҳволи кундан-кунга яхшилана борди. Мен бошқа шаҳарга кўчиб кетиб қолдим. Кейин билсам, ўша бемор мен кетгач, кўп ўтмай вафот этибди, у билан шахмат сурадиган кищи топилмагандир, балки.»

Шу ўринда ушбу сатрлар муаллифи бошидан кечган бир воқеани ҳам тиркашга эҳтиёж сезилгандай куринади. Бундан 4-5 йил муқаддам Наманган шаҳрида утказилган анъанавий «Гул байрами» дастурига шахмат кечаси ҳам киритилган эди. Мен 25 тахтада бир йула ўйин сеанси ўтказишим олдидан эълон қилиб қўйилганди. Уша кун арафасида қорин оғриги- ичкетарга йўлиқдим. Эртасига ҳам касаллик давом этди. Гаваккал қилиб истироҳат богига йўл олдим. Шахмат ишқибозлари доналарни шай қилган ҳолда мени кутиб туришарди. Ўйинни бошладим. Бир соат ўтди, икки соат ўтди, оғриқ безовта қилмас, ҳатто хаёлимга ҳам келмасди. Ўйин олти соатга чузилди. Бирор марта ҳам шу орада ўйинхонани тарк этмадим. Лекин ўйинни тухтатганимдан кейин касал яна хуруж кила бошлаган эди...

(Давоми бор)

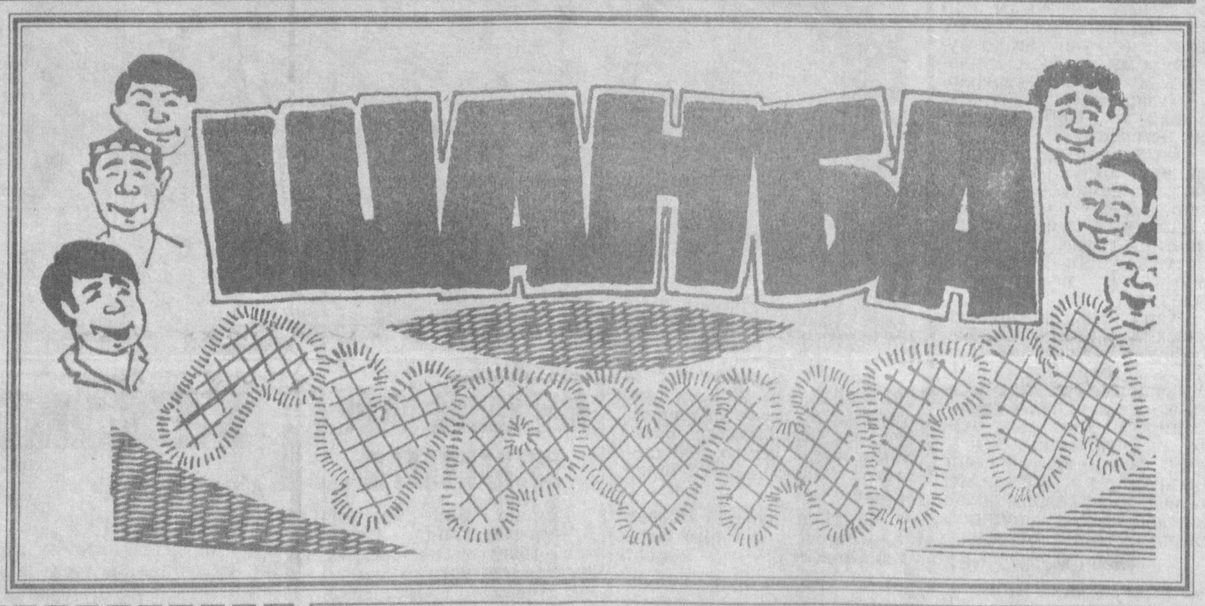

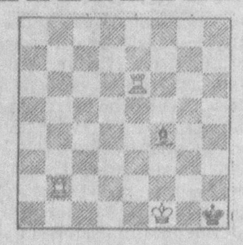

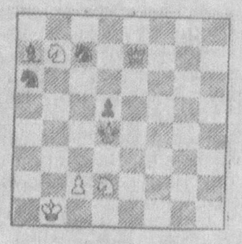

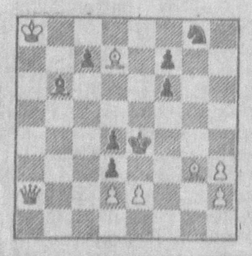

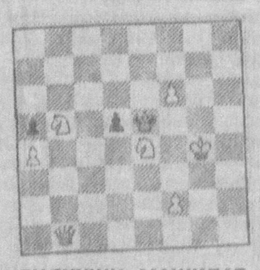

ДИЛХУШИ МАШҚЛАР

(1,2,3,4 - диаграммалар қўйилади)

Тўртала тахтада ҳам оқлар бошлаб уч юришда мот қилади.

М.МУҲИДДИНОВ

От — инсоннинг қаноти...

Б.ИСМОИЛОВ олган сурат.

Табиат ва биз

ЖАМҒАРМАНИНГ ХАЙРЛИ ИШЛАРИ

Орол денгизи қурий бошлаши оқибатида юзага келган нохуш экологик вазиятни яхшилаш, аҳоли саломатлигини мустаҳкамлаш, тоза ичимлик суви, табиий газ ва бошқа зарурий-ҳаётий имкониятлар яратиб бериш борасида мамлакатимиз Президенти И. Каримовнинг саъй-ҳаракатлари туфайли мисли кўрилмаган катта ҳажмдаги ишлар бажарилди. Айниқса, юртбошимиз ташаббуслари билан Марказий Осиё давлатлари бошлиқларининг бўлиб ўтган учрашувларида экологик вазиятни нормаллаштириш юзасидан илгари сурилган қарорларни ҳаётга тадбиқ этиш, Орол денгизи ҳавзаси муаммоларини ҳал қилиш учун Жаҳон ҳамжамияти эътиборини қаратиш — бу борадаги муҳим ишлардан бири бўлди. Шунингдек, БМТнинг ҳомийлигида ўтказилган Нукус анжумани, Марказий Осиё мамлакатлари давлат бошлиқларининг иштирокида Нукус декларациясининг қабул қилиниши ҳам Орол ҳудуди муаммоларига эътиборнинг янада кенгроқ қаратилишини таъминлади. Бу муаммоларни ҳал этиш учун халқаро ташкилотлар, жамғармалар, молиявий, илмий-амалий уюшмаларнинг тобора кўпроқ, фаолроқ иштироки ўзга ташлана бошлади. Шулардан бири халқаро Оролни қутқазиш жамғармасидир. Мазкур жамғарма 1993 йили 4 январь куни Марказий Осиё мамлакатлари Президентлари учрашувида ташкил этилган эди. Шундан буён ҳам 5 йил ўтди. Аммо, шу қисқа муддатда жамғарма катта қўламдаги ишларни ўринлашга муваффақ бўлди. Экологик офат зонасида истиқомат қилувчи аҳолига Орол жамғармаси томонидан амалий ёрдамлар уюштирилди. Жумладан, ўнлаб шифохоналарга автоуловлар, Орол балиқчиларига ов анжомлари Муйноқ ва Бўзатов туманлари мактабларининг минтга яқин ўқувчилари учун кийим-кечаклар, ўқув қуроллари, кам таъминланган оилаларга моддий ёрдамлар берилди.

Жамғарманинг ташаббуси билан Судочье қўлини реконструкция қилишга 5 миллион АҚШ доллари миқдорида, Жаҳон ва Кувайт банклари «Тоза ичимлик суви ва саломатлик» дастури учун 51 миллион АҚШ доллари миқдорида маблағ ажратилди.

Жамғарма бошқарувига Уббиниёз Аппирбеков келгач, унинг фаолияти янада жонланди. Асосий эътибор — Орол муаммоларини ҳал этишга биринчи навбатда шу минтақада истиқомат қилувчи аҳолини кенгроқ жалб этишга қаратилди. Энг оддий ҳақиқат — она табиатни кўз қорачиғидек сақлаш, уни муҳофаза қилиш, атроф-муҳитнинг тозалигига эришиш — барчанинг иши эканлиги умумхалқ ҳаракатига айланиши шарт. Шунинг учун ҳам жамғарма томонидан уюштирилган хайрия кечаси энг юқори савияда утганлиги — унда айниқса «Ҳужайлиёг» ҳиссадорлик жамияти, «Қорақалпоқпахтасаноатсотиш», «Қорақалпоқматлубот» бирлашмалари каби ўнлаб жамоалар, юзлаб оддий фуқаролар гоят фаоллик кўрсатганини таъкидлаш жоиздир. Шу куни жамғарма ҳисобига бир неча миллион сум ўтказилди.

Хайрли ишда маънавий-маърифий ташкилотлар ҳам четда турмади. Санъат усталари ижросида катта концерт дастури, Қорақалпоқ рассомларининг табиат, уни асраб-авайлаш мавзуидаги асарлари кўргазмаси намойиш этилди.

Халқаро Оролни қутқазиш жамғармаси бундай хайрли ишни изчил давом эттириб, уни яхши анъанага айлантиришга қарор қилди.

Абду РАҲМОН,
«Ишонч» мухбири.

ЎЗБЕКИСТОН ҚАСАБА УЮШМАЛАРИ ФЕДЕРАЦИЯСИ НАШРИДИР ИШОНЧ

Бош муҳаррир: Саидакром САИДВАЛИЕВ

ТАҲРИР ҲАЙЪАТИ:
Д.ГУЛЬ, Э.ЁҚУБОВ, Ф. МУЛЛАЖАНОВ, М. ОТАҚУЛОВ, А.СИЛЕЕНКОВ, А.СУЛТОНОВ, М.ТУЛАГАНОВА, Р.УБАЙДУЛЛАЕВА, Б.УМУРЗОҚОВ, А.ФАРМОНОВ, Ф.ҲОЖИҚУЛОВА, Ҳ.ШАЙХОВ, Ф.ШОҲИСМОИЛ, З.ҚОДИРОВ.

Бош муҳаррир қабулхонаси-56-25-36
Бош муҳаррир ўринбосари-56-52-89
Масъул котиб - 56-52-78
БЎЛИМЛАР:
Касаба уюшмалари ва иқтисодиёт-56-82-79. Ахборот ва спорт-56-87-63. Маънавият ва маданият-56-82-79. Ҳатлар, оммавий ишлар ва мухбирлар билан ишлаш -56-85-43. Тижорат ва ҳуқуқ-56-85-66.
ВИЛОЯТ МУХБИРЛАРИ:
Жиззахда - 3-82-18, Наманганда - 6-22-10, Самарқандда - 35-64-24, Фарғонада - 24-58-43, Урганчда - 6-03-40, Қаршида - 5-33-71.

Газета 1991 йил 21 мартдан чиқа боштаган.
Сотувда эркин нархда.
Манзилимиз: 700165, Тошкент шаҳри, «Бухоро» (собиқ «Правда Востока») кўчаси, 24-уй.
Нашр кўрсаткичи: 133; 134
Газетага 1994 йил 14 январда Узбекистон Давлат Матбуот қўмитаси томонидан 5 рақамли гувоҳнома берилган. IBM компьютерида терилди ва саҳифаланди. Офсет усулида босилди. Бичими А-2, ҳажми 2 босма табоқ

«Шарқ» нашриёт—матбаа концерни босмахонаси. Корхона манзили: «Буюк Турон» кўчаси, 4 1—уй. Буюртма Г— 0912. Босишга топшириш вақти — 21.00 Топширилди 21.30. Масъул навбатчи : Фотима ЖУМАЕВА 123456