ИНСОНГА НАФ КЕЛТИРИШ — ОЛИЙ БАХТ

OZBEKISTON KASABA UYUSHMALARI FEDERATSIYASI
FEDERATION OF TRADE UNIONS OF UZBEKISTAN

ИШОНЧ

ЎЗБЕКИСТОН КАСАБА УЮШМАЛАРИ ФЕДЕРАЦИЯСИ ГАЗЕТАСИ

24 январь, шанба 1998 йил №10 (512)

Сешанба, пайшанба ва шанба кунлари чиқади

УШБУ СОНДА:

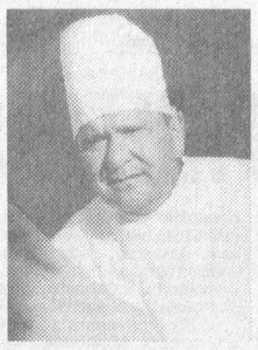

Ҳайдар Умаров бошчилигидаги шифокорлар жумладан, унинг шогирдлари эл дардига малҳам бўлиб олқиш олмоқдалар.

2-БЕТДА

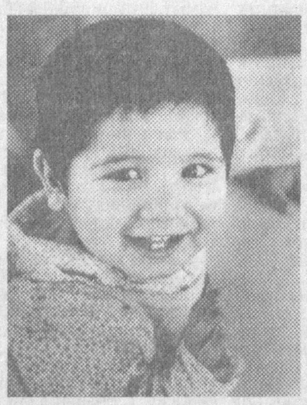

ЎзТV дастури

3-БЕТДА

РЕКЛАМА ВА ЭЪЛОНЛАР

4-БЕТДА

ЖАСОРАТ УНУТИЛМАСИН

5-БЕТДА

ГЎЗАЛЛИК САНЪАТДАДИР

6-БЕТДА

ЗАМОНАВИЙ КАДРЛАР ТАЙЁРЛАШ—ИСЛОҲОТЛАР МУВАФФАҚИЯТИНИНГ АСОСИ

23 январь куни Тошкентда кадрлар тайёрлаш бўйича миллий дастурни амалга ошириш республика комиссиясининг мажлиси бўлди. Уни Ўзбекистон Республикасининг Президенти Ислом Каримов бошқарди.

Маълумки, Олий Мажлиснинг тўққизинчи сессиясида кадрлар тайёрлаш бўйича миллий дастур ҳамда Ўзбекистон Республикасининг «Таълим тўғрисида»ги қонуни қабул қилинган эди. Шундан буён орадан олти ойдан ортиқ вақт ўтди. Бу давр мобайнида кадрлар тайёрлаш бўйича миллий дастурни амалга ошириш республика комиссияси қандай тадбирларни амалга оширди, ушбу дастурнинг моҳияти барча жабҳа вакиллари томонидан тўлиқ англаб етилдими? Бу борада қандай камчилик ва хатоларга йўл қўйилди, қандай қийинчиликларга дуч келинди?

Мамлакатимиз раҳбари ана шу саволларни ўртага ташлади. Ислом Каримов бугунги кунда миллий дастур доирасида муайян амалий ишларни бажариш, аниқ лойиҳа ва режаларни ишлаб чиқиш талаб этилаётганини таъкидлади. бинобарин, мазкур дастур халқимиз томонидан маъқулланди. У келажагимиз, тараққиётимиз учун хизмат қилади.

Биз ҳаётимизнинг турли жабҳаларида, халқ хўжалигининг барча соҳаларида туб ислоҳотларни амалга ошириб, янгиланиш сари борар эканмиз, ушбу ислоҳотларнинг турмуш тарзимизни ижобий томонга ўзгартириши, маънавий юксалишимизга кўмак бериши ҳамда миллий ғурур ва ифтихоримизни кучайтириши кўп жиҳатдан ҳар томонлама етук кадрларга боғлиқ эканини унутмаслигимиз лозим. Республикамизнинг иқтисоди, сиёсий ва маънавий жиҳатдан равнақ топишида, бу соҳалардаги муаммоларни ҳал қилишимизда ҳам миллий кадрлар бош омилдан бири бўлади албатта, деди Президент.

Ислом Каримов миллий дастур истиқболдаги режаларни амалга ошириш, кўзланган мақсадларга эришишдаги асосий мезон эканини алоҳида таъкидлади. Бироқ, дастурни амалга ошириш осон кечмайди. Чунки, у аввало узоқ йилларга мўлжалланган ва бутун республика миқёсида ўрта махсус ва ҳунар-техника ўқув юртлари, мактабларни ислоҳ қилиш, уларда таълим берадиган мутахассисларни қайта тайёрлаш, янги ўқув режаси, дастурларни ишлаб чиқиш каби кўплаб муҳим ишларни ўз ичига олади. Шу боис, мамлакатимиз раҳбари асосий эътиборни энг ноёб ва энг қийин ҳисобланган ҳунартехника ва ўрта махсус таълим тизимига қаратди. Мактаблар ва олий ўқув юртларида ислоҳотларни амалга ошириш ҳам осон эмас, албатта. Бу ўқув даргоҳларида ҳам ўқитувчиларнинг илмий ва маънавий савиясини ошириш, ёш авлодни юксак малакали, маънан етук мутахассис, ватанга содиқ фарзанд қилиб тарбиялашда уларга кўмак бериш ва рағбатлантириш сингари долзарб масалалар ўз ечимини кутмоқда. Миллий дастурни амалга оширишда айнан ўрта махсус ва ҳунар-техника ўқув юртларига ургу берилишининг бош сабаби шундаки, яқиндагина мактабни битирган, ҳаёт аччиқ-чучуги у ёқда турсин, бирор касб-ҳунарни эгалламаган, турмушнинг ҳақиқий қувонч ва ташвишлари ҳақида етарли тасаввурга эга бўлмаган, дунёқараши шаклланиб улгурмаган йигит-қизларимиз ҳаётда ўз ўрнини топишга қийналиб қолаётир. Бундан ташвишга тушмай илож йўқ. Битирувчи ёшларни боқимандаликка ўрганиб қолишдан, дангаса бўлиб, қонида жўшқинлик совишидан асраш керак. Энг ачинарлиси, ана шундай ёшлар орасида жуда кўп ҳақиқий иқтидор эгалари ўз қобилиятини намоён эта олмай, ҳаёт гирдобига сингиб кетиши мумкин.

Мамлакатимиз раҳбари шуларни ҳисобга олган ҳолда, ўрта махсус ва ҳунар-техника таълими тизимидаги ислоҳотларни амалга оширишда қўйидаги уч омилга алоҳида эътибор қаратилиши зарурлигини таъкидлади.

Биринчидан, ўрта махсус ўқув юрти ва ҳунар-техника билим юртлари асосида академик лицей ва коллежлар ташкил этишда уларнинг моддий базасини замонавий талаб ва андозаларга мос ҳолда таъминлаш. Яъни, ўқув дастурининг қайси тармоқ бўйича йўналтирилганига қараб, уларни зарур техника билан жиҳозлаш.

Иккинчи масала — янги ўқув муассасаларида ёшларга билим берадиган ўқитувчиларни замон талаблари асосида янгидан ўқитиш, савиясини оширишдан иборат.

Президентимиз эътибор қаратилиши лозим, деб ҳисобланган УЧИНЧИ МАСАЛА билим масканларида ўқув дастурларини янгилашдир. Чунки, ҳозир ўрта махсус билим юрти ва ҳунар-техника ўқув юртларида мавжуд дастурлар замон талабига тўла жавоб бермайди. Уларнинг ҳеч бири муайян соҳани ўрганишга, амалиётда қўллашга қаратилмай, назарий билимларгагина асосланган. Узбекистон ёшлари эса, модомики ислоҳотларнинг самараси муайян даражада уларнинг қандай инсон бўлиб етишишига боғлиқ экан, миллий маънавият, қадриятлар, ота-боболаримиз меросига ҳурмат уйғотадиган, миллий ғурур ва ифтихоримизни юксалтирадиган, етук мутахассис бўлиб етишишини таъминлайдиган дастурлар асосида таҳсил олиши, тарбия кўриши лозим.

Давлатимиз раҳбари миллий дастурни амалга ошириш республика комиссиясининг олти ойдан ортиқ вақт давомида бажарган ишлари хусусида тўхталди. Комиссия ўтган давр мобайнида академик лицей ва касб-ҳунар коллежлари ташкил этиш режаларини тузган, уларга босқичма-босқич тартибда 9-синф битирувчиларини тобора кўпроқ жалб қилиш, шу тариқа мактабларда 11-синфгача ўқитиш тизимини қисқартириш ва 2005 йилга бориб тамомила тўхтатиш борасида зарур чора-тадбирлар лойиҳаларини ишлаб чиққан. Аммо, комиссия юқорида таъкидланган масалаларни назардан четда қолдирган. Лицей ва коллежларнинг шакли, уларнинг жойлашуви, мавқеи ва уларга тааллуқли барча меъёрларни ўзида жам қилган қарор тайёрланмаган. Шу боис, Президентимиз комиссия аъзоларини қаттиқ танқид қилди. Таълим-тарбия билан боғлиқ кўпгина муаммолар ечимини топишда оқсоқликка йўл қўймаслик лозимлигини таъкидлади. Раҳбар ходимлар фақатгина ҳисобот беришга ўрганиб қолганини, аслида улар бунинг учун эмас, давлат равнақи, миллий юксалиш, халқ фаровонлиги йўлида сидқидилдан хизмат қилиш керак, деб таъкиллади.

Ислом Каримов янги лицей ва коллежлар ҳақида сўзлар экан, уларнинг деярли барчасини қайта таъмирлаш, энг замонавий техника ва бошқа зарур жиҳозлар билан таъминлаш зарурлигини таъкиллади. Эски тузум даврида турли биноларни мактаб, ўқув юртлари, бола боғчаларига «мослаштириш» ҳоллари бугунги кунда такрорланмаслиги лозимлигини қайд этди.

Дарҳақиқат, Президентимиз таъкидлаганидек, кўпгина ўқув муассасалари, айниқса қишлоқ жойлардаги мактаб ва билим юртларининг бинолари умуман талабга жавоб бермайди. Уларнинг кўпчилигида таҳсил олиш, бирор ҳунар сирларини мукамал ўрганиб, ўз касбининг ҳақиқий эгаси бўлиш амри маҳол.

Президент Ислом Каримов 9-синф битирувчилари сонини аниқлаш, шунга биноан, академик лицей ва касб-ҳунар коллежлар ташкил этиш режасини тузиш лозим, деди. Академик лицей ва ҳунар-техника коллежининг миқдори, шакли, таркиби, моддий базаси, жиҳозланиши қандай бўлишини тадқиқ этиш, ихтисос йўналишига қараб, турли техника, ишлаб чиқариш цехлари билан таъминлаш, бунинг молиявий таъминотини ўрганиш биринчи галдаги вазифалардандир. Бу масалалар ечимига фақаттина давлат бюджетидан маблағ ажратмай, йирик корхоналарни ҳам жалб қилиш керак. Шунингдек, педагогик кадрларни қайта тайёрлаш, ўқув дастурларини такомиллаштириш, давлат тест маркази қошида аттестация комиссияси тузиш, ўқишга қабул қилиш вақтида психологик тестларни қўллашни ташкил этиш ҳам долзарб вазифалардандир, деб таъкидлади йўлбошчимиз.

Ислом Каримов кадрлар тайёрлаш бўйича миллий дастур фақаттина Узбекистонга хос бўлиб, хориж тажрибасидан фойдаланилмаган ҳолда ишлаб чиқилганини айтиб, унинг миллий модел эканини таъкидлади. Шунингдек, таълим ислоҳотсиз булмаслигини, ҳар қандай янгилик аввало таълим соҳасида акс этишини алоҳида қайд этди. Олий ва ўрта махсус таълим вазирлиги қошида академик лицей ва ҳунар-техника коллежлари билан шуғулланувчи махсус марказ ташкил қилиш таклиф этилди.

Мажлисда Бош вазир ўринбосари, кадрлар тайёрлаш бўйича миллий дастурни амалга ошириш республика комиссияси раисининг ўринбосари А. Азизхўжаев ўтган давр мобайнида комиссия амалга ошириш ишлар ҳақида ҳисобот берди.

Халқ таълими вазири Ж. Йўлдошев, Олий ва ўрта махсус таълим вазирининг биринчи ўринбосари Р. Холмуродов, Давлат тест маркази директори М. Муҳиддинов, республика «Истеъдод» маркази директори Б. Қодиров, Урганч қурилиш коллежи директори И. Бойжонов, Тошкент давлат университети лицей-интернат директори К. Абдуллаев, Гулистон давлат университети Янгиер лицейи директори С. Саматов мажлисда сўзга чиқиб, муҳокама этилаётган масала юзасидан ўз фикр-мулоҳазаларини билдирдилар.

Мажлисда Бош вазир У. Султонов, Бош вазирнинг биринчи ўринбосари И. Жўрабеков, Президентнинг Давлат маслаҳатчилари Т. Алимов, Т. Рисқиев, Бош вазир ўринбосари Б. Ҳамидов, Вазирлар Маҳкамаси ахборот-таҳлил бошқармасининг бошлиги Г. Саидова ва бошқа расмий кишилар иштирок этди.

(ЎзА).

Қонун—жамият ҳаётининг асоси

Ўзбекистон Прокуратураси ҳайъатининг Тошкентда бўлиб ўтган кенгайтирилган мажлисида ўтган йилда прокуратура органларининг қонунийликни таъминлашга доир ишлари якунлари ва бу йилги вазифалари муҳокама қилинди. Мажлисда Қорақалпоғистон Республикаси, вилоятлар, Тошкент шаҳри прокурорлари, ҳарбий ва транспорт прокурорлари, шунингдек, республика шаҳарлари ва туманларининг прокурорлари иштирок этди.

Мажлисни республика Бош прокурори Б.Мустафоев бошқарди.

Узбекистон Бош прокурорининг ўринбосари Б.Бекмирзаев маъруза қилди.

Прокуратура органлари ўтган йили жамиятимиз ҳаётида қонун устуворлигини таъминлаш юзасидан муайян ишларни амалга оширгани қайд этилди. Бироқ, таҳлиллар бир қанча вилоятларда, айниқса Фарғона водийсидаги вилоятларда айрим прокуратуралар фаолиятида камчиликларга йўл қўйилганини кўрсатди. Хусусан, тергов ишларини амалга ошириш чоғида ва судларда жиноий ишларни кўриб чиқиш пайтида камчиликларга йўл қўйилмоқда.

Мажлисда йўл қўйилган камчиликларни бартараф этиш, 1998 йилда республикамиздаги барча прокуратура органлари ишини яхшилаш тадбирлари белгиланди. Юқори малакали прокурор ходимларни тайёрлашни кучайтириш зарурлиги алоҳида таъкидланди

Муҳокама қилинган масалалар юзасидан тегишли қарорлар қабул қилинди.

А.ИВАНОВА, ЎзА мухбири.

Ўзбекистон ва жаҳон

ҚАДИМИЙ ДЎСТЛИК РИШТАЛАРИ

26 январь куни Ҳиндистон Республикаси Миллий байрами — Республика эълон қилинган кунни нишонлайди. Шу муносабат билан Ҳиндистоннинг Ўзбекистондаги Фавқулодда ва Мухтор элчиси жаноб Мелкулангар Кумарал Бхадракумар билан суҳбатлашдик.

— Жаноб элчи, фурсатдан фойдаланиб, Сизни ва Сиз орқали бутун ҳинд халқини Милий байрамингиз билан табриклаймиз. Газетхонларимизга кўҳна диёрингизнинг бугунги куни ҳақида сўзлаб берсангиз.

— Самимий табригингиз учун ташаккур. Дарҳақиқат, 1950 йилнинг 26 январида Ҳиндистон суверен Республика деб эълон қилинган эди. Албатта, ҳинд халқи бунга эришиш учун узоқ йиллар кураш олиб борди. Мустақиликка эришгач, мамлакатимиз тараққиёт ва иқтисодий юксалиш йўлидан дадил одимлади. Ҳиндистон сиёсатининг устивор йўналишлари этиб дунёдаги барча давлатлар билан тенг ҳуқуқлик асосида дўстлик муносабатларини мустаҳкамлаш ва мамлакат ичида туб ислоҳотларни ривожлантириш тамойиллари белгилаб олинди. Бугунги кунга қадар Ҳиндистонда катта ўзгаришлар рўй берди. Иқтисодиётимиз жадал юксалди, ишлаб чиқариш ва индустрия соҳаларида улкан ютуқларга эришилди. Мустақилликнинг ярим асрлик даври мобайнида Ҳиндистоннинг енгил ва оғир саноати, қишлоқ хўжалиги, фармацевтика тармоқлари кенг ривожланди. Ҳозир Ҳиндистонда енгил автомашиналар, қишлоқ хўжалиги техникаси, телевизорлар ишлаб чиқарилади. Албатта, ўзбекистонликлар Ҳиндистонда кинематограф соҳаси қанчалар ривожланганини ҳам жуда яхши биладилар. Кино соҳаси мамлакатимизнинг энг катта фойда келтирадиган соҳаларидан бирига айланган.

— Элчи жаноблари, энди Ҳиндистоннинг Ўзбекистон Республикаси билан йўлга қўйган алоқалари хусусида ҳам тўхталсангиз.

— Ўзбекистон ва Ҳиндистонни қадимий дўстлик ришталари боғлаб туради. Бу тарихдан жуда яхши маълум. Ҳиндистоннинг шимолий чегаралари қадимий Моваройннаҳр чегаралари билан, ундан ҳам илгарироқ эса қўҳна турк ҳоқонликлари билан туташиб кетган эди. Шунинг учун ҳам икки давлат халқларининг қалблари бир-бирига жуда яқин. Бизларнинг маданиятимиз, маънавиятимиз ҳам бир-бирига муштарак. Узбекистон ва Ҳиндистон ўртасидаги алоқалар бугунги кунда ҳам дўстлик ва ўзаро ишонч тамойилларига асосланган. Ўзбекистон мустақилликка эришган дастлабки кунларда Президентингиз Ислом Каримов айнан Ҳиндистонга илк бор расмий ташриф қилганини биз ҳеч қачон унутмаймиз. Ҳиндистон ҳукумати Узбекистоннинг катта имкониятларига, унинг келгусида қудратли давлатга айланишига ишонади. Биз Узбекистон билан кўптомонлама ҳамкорлик алоқаларини ривожлантириб бориш тарафдоримиз. Бунда ўзаро манфаатдорлик ва тенг ҳуқуқлик устивор аҳамият касб этади. Бугунги кунда мамлакатларимиз ўртасидаги товар айирбошлаш ҳажми бир неча миллион долларга етган. Ҳиндистон юртингизга чой, дори-дармонлар, кофе, жун маҳсулотлари, кийим-кечаклар ва чармдан тайёрланган турли маҳсулотларни экспорт қилади. Ўзбекистон эса Ҳиндистонга дон, пахта, металл каби маҳсулотларни сотади. Давлатларимиз иқтисодиётнинг турли соҳаларида самарали ҳамкорлик қилмоқда. Айниқса, фармацевтика саноатидаги ҳамкорлигимиз жадал ривожланмоқда. Ўзбекистонда Ҳиндистон ишбилармонлари иштирокида бир қанча қўшма корхоналар яратилган бўлиб, уларнинг анчагинаси дори-дармон ишлаб чиқаришга ихтисослашган. Шулардан бири — Сурхондарёдаги «Сурхон-Ажанта фарма Лимитед» фирмаси бўлиб, у йилига мингталаб ҳажмда турли хилдаги ноёб дорилар ва тиббий ашёларни ишлаб чиқаради.

— Маданий соҳалардаги алоқалар ҳам икки давлат ўртасидаги дўстликни мустаҳкамлашга хизмат қилмоқда, шундай эмасми?

— Шубҳасиз. Боя айтиб ўтганимдек, бизларни қадимий маданият ва маънавият ришталари бирлаштириб туради. Ҳар икки халқнинг қадимги файласуфлари муштарак таълимотларни яратганлар. Икки халқнинг санъати ва адабиёти дурдоналари бир-бирига жуда ўхшаш. Бугунги кунда ҳам маданий алоқаларимиз муваффақиятли ривожланмоқда. Мана бир неча йилдирки, Тошкентда Ҳиндистон маданий маркази фаолият кўрсатмоқда. Марказ ташаббуси билан юртингизда кўплаб дўстлик тадбирлари ўтказиб турилади. Ҳиндистонлик санъаткорлар, кино усталари Ўзбекистонни иккинчи ватанлари деб биладилар. Тошкентда бўлиб ўтадиган халқаро кинофестивалларда ҳинд киночилари ҳам доим қадрли меҳмон сифатида кутиб олинади. Ўзбек халқининг ҳинд кино санъатига бўлган муҳаббати жуда кучли. Бу бизни ниҳоятда қувонтиради.

— Жаноб элчи, Сиз Ўзбекистонда истиқомат қилаётганингизга кўп бўлгани йўқ. Шу қисқа фурсат ичида мамлакатимизнинг қайси жиҳатлари Сизнинг қалбингиздан жой олди?

— Мен Ўзбекистонни, унинг халқини беҳад севиб қолдим. Қалбимдан жой олган жиҳатлар жуда кўп. Энг аввало, ажойиб халқингизга нисбатан катта ҳурмат ҳисси пайдо бўлди. Унинг самимияти, маданияти, меҳмондўстлиги, инсонпарварлиги менда катта таассурот уйготди. Шунингдек, юртингиздаги улкан қурилишлар мени қойил қолдирди. Бу ердаги бунёдкорлик ишлари натижасида қад кўтарган кошоналар балки ўн йилликлар давомида қурилиши мумкин эди. Узбекистон эса мустақилликнинг атиги олти-етти йили ичида шу қадар улкан бунёдкорлик ишларини амалга оширди. Бу эса юртингизнинг тинчлиги ва фаровонлигидан нишонадир.

Хайрулло НУРИДДИНОВ суҳбатлашди.

Иқтисодиёт хабарлари

«БИЗНЕС ОЛАМИ»ДА ТАНЛОВ

Мамлакатимиз иқтисодиёти ислоҳ қилинаётган айни вақтда ёшларга иқтисодий билим бериш шаклшамойиллари ҳам ўзгариб бораётир.Жаҳон иқтисодиёти ва дипломатияси университетида ташкил этилган «Бизнес олами»ўқув маркази ўқувчиларга замонавий касб малакаларини ўргатишда савол-жавоб,викторина ва саҳна ўйини машғулотларидан унумли фойдаланмоқда.Муайян йўналишда тузилган ўқув-услубий режалар,таълим дастурлари сабоқ олаётганларнинг дунёқарашини ўстиришда мустаҳкам замин бўлаётгани ҳам қувончлидир.

«Бизнес олами»Ўқув маркази жамоасининг ижодий изланишлари натижаси ўлароқ яқин кунларда иқтисодий-маърифий йўналишда танлов ўтказиладиган бўлди.Урта,махсус ўрта ҳамда олий ўқув юрти талабалари иштирок этадиган ушбу босқичли танлов дастурида соф иқтисодий мавзулардан ташқари булажак тадбиркорларнинг ҳулқ-одоби,маънавий қиёфаларини намоён бўлишига алоҳида эътибор қаратилади.Ҳозирда тегишли давлат ташкилотлари,олий ўқув юртлари томонидан қўллаб-қувватланаётган ушбу танловни қизиқарли ўтказиш учун барча чора-тадбирлар кўрилаётир.

Аҳадхон АБДУҲАМИДОВ.

Франция Бош вазири мамлакатда норозилик намойишлари ўтказилиб турилганига қарамай, ижтимоий муҳофаза даражасини кўтармаслик лозимлигини таъкидламоқда.

* * *

Америка Қўшма Штатларида чиқадиган «Дифенс ньюс» газетаси Болтиқбўйи давлатларининг НАТО га аъзо бўлиш орзулари яқин орада рўёбга чиқмайди, деб ҳисобламоқда.

* * *

Буюк Британия ҳукумати ўз тасарруфидаги банкларини текширувдан ўтказмоқда. Шу кунларда Гернси, Джерси ва Мэн ороллaридаги молиявий аҳвол қатъий назорат остида турибди.

* * *

Италия Парламенти мамлакатнинг собиқ мудофаа вазири Чезаре Превитини депутатлик имтиёзларидан маҳрум этди. Собиқ вазир судьяларга пора берганликда айбланмоқда.

* * *

Буюк Британия пойтахти Лондонда иссиқлик электростанцияси ишдан чиқди. Натижада улкан шаҳарнинг марказий қисми бир неча кун электр энергиясисиз қолди. Бундай ҳол Лондон тарихида илк бор юз берди.

* * *

Германияга қарашли «Торнадо» русумли қурувчи-бомбардимончи самолёт икки кун олдин Шимолий денгиздаги Боркум ороли осмонида ғойиб бўлган. Самолёт бортида икки учувчи бор эди.

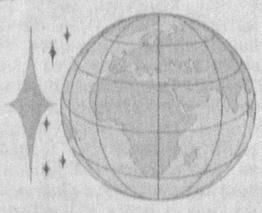

ЕТТИ ИҚЛИМ НАФАСИ

* * *

Гонконг ишбилармонлари Хитойда боқиладиган паррандалар гўштини хорижга экспорт қилишни яна бошлаш ниятидалар. Хитой паррандa гўштининг экспорти бу ерда «қуш касаллиги» деб номланган янги грипп вируси тарқаб кетгани учун тўхтатиб қўйилган эди.

* * *

Африкада жойлашган Зимбабве мамлакатида тартибсизликлар рўй бермоқда. Қўпгина шаҳарларда намойишлар ва тўполонлар бўлмоқда. Агар тартибсизликлар яқин кунларда тўхтамаса, мамлакатда Фавқулодда ҳолат эълон қилинади.

* * *

Яҳудий экстремистлари Хеврон шаҳрида фаолият кўрсатаётган америкалик кузатувчиларга суиқасд уюштирамиз, деб дўқ-пуписа қилмоқдалар. Улар Америка ҳукумати фаластинликларга ён босаётганидан ўз норозиликларини шу тахлит билдирмоқдалар.

* * *

Покистонда янги ҳукумат тузилган тақдирдагина Исломобод Ҳиндистон билан тинчлик музокараларини олиб бориши мумкин. Бу ҳақда Покистон ташқи ишлар вазирлигининг расмий вакили баёнот берган.

* * *

Америка Қўшма Штатларининг католик мазҳаби руҳонийлари Президент Билл Клинтонга мактуб йўллaдилар. Руҳонийлар ушбу мактубда АҚШни Ироқ ва нисбатан жазо чораларини қўлламасликка чақирадилар.

Жаҳон ахборот агентликлари хабарлари асосида

Йил якунлари

ИЗЛАГАН ИМКОН ТОПАДИ

Кўҳна ва ҳамиша навқирон Қува заминида А.Навоий номли жамоа хўжалиги бор.

Хўжалик нафақат Қува туманида, балки Фарғона вилоятида иқтисодий томондан бақувват хўжаликлардан бири ҳисобланади. Биз шу хўжаликда бўлиб, хўжалик мутахассислари билан суҳбатлашдик:

- Деҳқонга эрк бериш керак,— дейди жамоа хўжалиги бошқаруви раиси Облоберди Юсупов биз билан суҳбатда, — у ер нималарга қодир эканлигини бир қарашдаёқ билиб олади. Биз ўтган йили эрта баҳордан самарали меҳнат қилиб 1077 гектар ернинг ҳар гектаридан 30,5 центнердан, жами давлатга 3,105 тонна дурдона етказиш тараддудига тушган эдик. Хўжалигимизда деҳқончилик илмини пухта эгаллаган, купчиликни ўз ортидан эргаштира оладиган бригада бошлиқлари талайгина, Комилжон Фозилов, Эргашали Аҳмадалиев, Ойбек Орипов, Абдулазиз Янгибоев, Рузибой Эминов, Баҳром Набиев, Аминжон Дадажонов, Абдулбоқи Ҳайдаров, Эргаш Ҳамдамов, Раҳматжон Тиллабоевлар бош бўлган бригадалар ҳар гектар ердан 30-35 центнердан ҳосил йиғиб олишди. Кези келганда шуни айтиш керакки, деҳқонга ҳеч қачон осон бўлган эмас. Ялпи ҳосилимизнинг 70 фоизи узимизда қоладиган бўлди. Бу эса жамоанинг турмуш фаровонлигининг ошишига катта таъсир этиши турган гап. Деҳқонларимиз плёнка остига пахта экишнинг иқтисодий самарадорлигини яхши тушунмоқдалар. Шу илғор усул туфайли озгина ердан яқин 4,5 миллион сўм соф фойда кўрдик. Умуман олганда пахтачиликнинг узидан 70 миллион даромадни қўшиб ҳисоблайдиган бўлсак жами даромадимиз 150 миллион сўмни ташкил қиляпти. Пахта туфайли қишлоқларимиз қиёфаси кундан-кунга узгариб боряпти. Хонадонлар газлаштириляпти, ободончилик ишлари авж олмоқда. Хужалигимизда пахтачилик билан биргаликда ғаллачилик, картошкачилик, боғдорчилик ҳам ривож топмоқда.

- Деҳқонларимиз ҳар бир агротехник тадбирни сифатли, шу билан бирга ўз вақтида уташга урганишган. Қаердаки, меҳнат кишиси улугланса, муносиб тақдирланса уша ерда ютуқлар купаяверади, - дейди хужалик касаба уюшма қўмитаси раиси Асқарали Мамадалиев, - уларни моддий ва маънавий рағбатлантириш билан бирга астойдил ишлашлари учун шарт-шароитлар яратиб берилмоқда. Хўжалигимизда 1400 нафар касаба уюшма қўмита аъзолари бўлиб, улар 18 та бошланғич ташкилотларга бирлашган.

Утган йили 527 гектар майдондан 36,1 центнердан жами 1343 тонна ғалла етиштирдик. Шундан 1300 тоннасини давлатга топшердик. Хўжалик аъзоларига иш ҳақлари ҳисобига 400 тонна ғалла тарқатдик. Бу эса ҳар бир киши ҳисобига 250 килограммдонни ташкил этди. Аҳолига гуруч, ёг, макарон, кийим-бош, идиш-товоқ, картошка, пиёз иш ҳақларига натура сифатида тарқатилди. Бундан ташқари биз иккинчи жаҳон уруши, Афғонистон, Чернобиль фожеаси қатнашчилари, кўп болали, кам таъминланган оиларга макарон, гуруч, усимлик ёғи бериб турибмиз.

Ишчи-хизматчиларимизни дам олиш уйларига, санаторий-профилакторийларга юборибсоғлиқларини тиклаб қайтишларига яқиндан ёрдам берямиз.Шоҳимардондаги дам олиш ҳудудларида 370 киши санаторий-профилакторийларда, 16 киши ҳордиқ чиқариб, соғлиқларини тиклаб қайтишди. Кам таъминланган оилаларга 22 минг сўмлик ёрдам бердик. Бир гуруҳ илғор теримчи, сувчи, механизатор ҳамда бригада бошлиқларини Бухоро, Самарқанд шаҳарларига саёҳатга олиб боришни режалаштириб турибмиз. Президентимиз И.Каримов ташаббуси билан 1998 йилни Оила йили деб эълон қилинди. Бундай ташаббус ҳар қанча олқишга сазовор.

- Ҳақиқий деҳқон ҳамиша эртанги кунни кўзлаб ҳаракат қилади,- дейди жамоа хўжалиги бош ҳосилоти Обиджон Ғаниев. - Уринсиз хотиржамликка берилиш, бепарволиклан қочишимиз керак. Хўжалигимиз бир неча йилдан бери режаларини ошириб бажариб келяпти. Агар 1997 қишлоқ хўжалик йилининг якунлари тўғрисида гап юритиладиган бўлса, хўжалигимиз учун ҳар томонлама муваффақиятли келди. Биз асосий тармоқ пахтачилик буйича йиллик режани туманда биринчи бўлиб бажардик. Давлатга пилла, бошоқли дон сотиш режалари ҳам зиёдаси билан адо этилди. Мана бу муваффақиятларимиз энг аввало деҳқончилик агротехникаси талабларига тула риоя этилиши шарофатидир. 1996-1997 йил кузги-қишки ишлар мажмуаси нисбатан юқори даражада ўтказилди. Аксарият экин майдонлари етарли миқдорда минерал ва маҳаллий ўғитлар солинган ҳолда икки ярусли плугларда чуқур ва сифатли ҳайдовдан чиқарилди. Шўр ювиш, яхоб бериш асосан қиш мавсумида бажарилди.

Ҳозирги кунда янги йил мул ҳосили учун пухта замин ҳозирлаяпмиз. Хўжалигимиздаги 1200 гектар майдонни сифатли қилиб, шудгорлаб қўйганмиз. Шўр ювиш яхоб бериш ишлари ҳам бошлаб юборилди. Шу билан бирга боғ-роғларга ишлов бериш ҳам жадал давом эттирилмоқда.

Бу йил биз минг тонна маҳаллий ўғит жамғаришимиз керак. Бунинг учун маҳаллий ўғит жамғариш гуруҳини тузганмиз. Унга агрохимик Комилжон Абдуллаев ташкилотчи этиб тайинланган. Унинг ихтиёрига 20 та прицеп, 3 та юклагич ва бошқа машина-механизмлар биркитиб қўйилган. Муҳаммаджон Маматов, Маърифжон Ҳошимов, Ҳавасбой Уринов, Ҳамиджон Мамасаидов каби механизаторларнинг ҳар бири кунига 18-20 тоннадан маҳаллий ўғит ташишга муваффақ бўлишяпти.

Биз ўтган йилнинг кузида 44 гектар ерга бошоқли дон эккан эдик. Айни кунларда кўмкўк бўлиб ўсаётган ниҳолларни парваришламоқдамиз. Мақсадимиз ҳар гектар ердан 46 центнердан ҳосил кўтаришдир. Айни кунларда хужаликда техникани таъмирлаш ишлари ҳам тезкорлик билан олиб бориляпти.

- Мустақил республикамиз ҳаётида истиқлол туфайли жуда катта ижобий узгаришлар рўй берди,-дейди жамоа хужалиги бошқаруви раис ўринбосари Абдумалик Қодиров. — Вазирлар маҳкамасининг қишлоқ аҳолисига турмуш шароитларини яхшилаш ва ижтимоий ҳимоялашни кучайтириш ҳақидаги қарори турмушга тула татбиқ этилмоқда. Айниқса, инсон манфаатлари йилида одамларга уйжой қуриш учун ер майдонлари ажратиб бериш, янги маҳалларни ичимлик суви, газ, электр ва бошқа зарурият билан таъминлаш хўжалик бошқарувининг диққат марказида бўляпти. Қишлоқларнинг инфратузимини ривожлантириш, иқтисодий ва меҳнат имкониятларидан оқилона фойдаланиш, аҳолининг турмуш шароитларини яхшилаш юзасидан белгиланган дастур бажарилмоқда. Унда аҳолининг талаб ва истаклари ҳисобга олиниб 1996 йилдан то 2000 йилгача булган даврда бунёд этилиши зарур бўлган хизмат кўрсатиш шахобчалари ва уларни қуриб битказиш муддатлари аниқ белгиланган. Шуни айтиш керакки, хужалигимиз Қува шаҳри Марказидан анча олисда жойлашган. Хўжалигимиз ҳудудида 14 минг 953 киши яшайди. Шундан 7 минг 438 нафарини аёллар ташкил этади. Айни кунларда Акбаробод мебель ишлаб чиқариш, «Кумуш тола» корхонаси, атлас тўқиш, консерва цехи, «Одина» кичик корхонаси, хом гишт ишлаб чиқариш цехи, пахта титиш цехи намунали ишлаб турибди. Бундан ташқари 4 та нонвойхона, 3 та тегирмон, 8 та қассобхона, 8 та сомсахона, 18 та магазин, 3 та темирчилик устахонаси, 2 та автомашиналарга техник хизмат кўрсатиш устахонаси, ҳаммом, суратхона, дорихона, 70 ўринли шифохона, 1 та қишлоқ шифокорлик амбулаторияси, тез ёрдам бўлими, 20 ўринли кундузги шифохона, клуб, кутубхона 6 та мактаб, 2 та болалар боғчаси ишлаб турибди.

Жамоамиз аъзолари мул-кўл ҳосил етиштириб, мумай даромад олиб шундай фаровон ҳаёт кечирмоқдалар. Излаган имкон топади, деганлари шу экан-да.

Аҳмаджон ТЎХТАСИНОВ,
«Ишонч» мухбири.

ЯПОН КИТОБЛАРИ САМАРҚАНДЛИК ТАЛАБАЛАРГА

Япониянинг Узбекистондаги элчихонаси Самарқанд кооператив институти талаба ва ўқитувчиларига япон тили ва ёзувини ўрганиш жараёнини енгиллаштиришга хизмат қилувчи кўп миқдорда дарслик, китоблар, услубий ва кўргазмали ўқув қуроллари, харита, аудио ва видеоматериалларни туҳфа этдилар. Ушбу «кутубхона»ни институт проректори Нозир Иброҳимовга Японияниг Узбекистондаги Фавқулодда ва Мухтор элчиси Коичи Обата топширди.

Мазкур маросим иштирокчилари ушбу тадбирнинг кадрлар тайёрлаш бўйича миллий дастурни амалга оширишда халқаро ҳамкорликнинг янги босқичи сифатида муҳимлилигини алоҳида таъкидладилар. Бундай ҳамжиҳатликни амалга оширилиши ўзбек мутахассисларини маркетинг, менеджмент, халқаро муносабатлар соҳаларида тайёрлаш сифатини оширишга, уларни жаҳон иқтисоди, унда етакчи ўринни эгаллаган япон иқтисоди ютуқлари билан таништиришга яқиндан ёрдам беради.

— Япон томонининг Узбекистон ўқув юртларига қилган бундай совғаси биринчи марта бўлаётгани йўқ. Илгари Япония ва унинг иқтисоди ҳақидаги бундай китоблар тўплами Узбекистон Республикаси Президенти ҳузуридаги Давлат ва жамият қурилиши академияси, Банк-молия академияси ва Жаҳон тиллари давлат университетларига туҳфа этилган эди. Япон ўқитувчилари ва мутахассисларининг ушбу ўқув юртларида мунтазам маъруза қилишлари ҳам анъанага айланиб қолди, — деди Япония элчихонасининг маданият ишлари бўйича атташеси Иванэ Такахаше.

С. ҚУРБАНОВ,
«Жаҳон» АА мухбири.

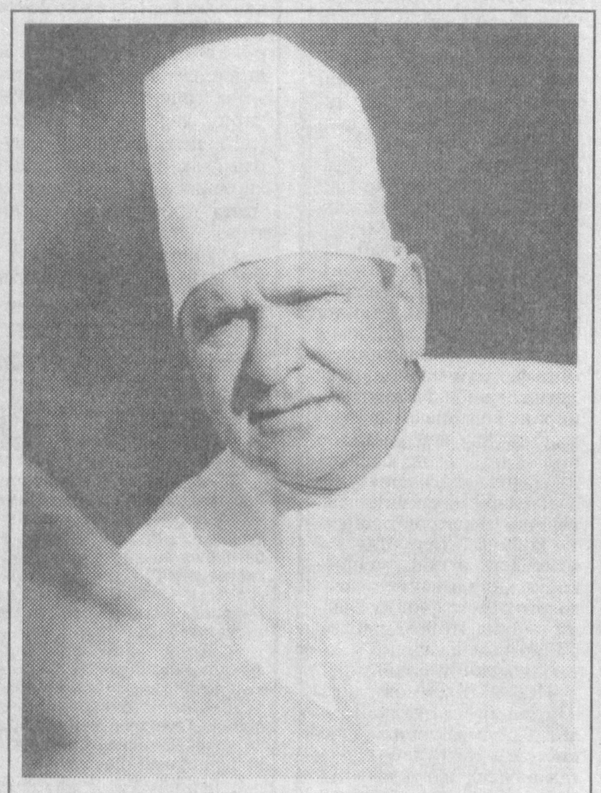

Ҳайдар Умаровнинг Фориш тумани Марказий касалхонаси жарроҳлик бўлимида меҳнат қилаётганига 30 йилча бўлди. Ҳозир шу бўлимни бошқаради. Бўлимда бугунги кунда у бошчилигидаги шифокорлар жумладан, унинг шогирдлари эл дардига малҳам бўлиб олқиш олмоқдалар.

Суратда : Ҳ.Умаров.

Н.АЛМУРОДОВ олган сурат.

Касаба уюшмалари: иқтисодий ислоҳотлар

ТАЛАБГА ЯРАША РАҒБАТ

Истиқбол йўлидаги улуғ мақсад билан қишлоқ хўжалигида амалга оширилаётган ислохатлар кулами кенгайган сари туманимизда ҳам хусусий ишлаб чикариш ривожланмоқда Айниқса,шахсий ёрдамчи ва деҳқон хужаликларида экинлар ҳосилдорлиги,моллар маҳсулдорлиги ортиб бораяпти.Натижада махсулот сероблашуви сезилмоқда. Ҳозир туманда 303 та деҳқон-фермер хўжалиги мавжуд,уларнинг 181 таси чорвачилик, қолганлари ғаллачилик,пахтачилик ва деҳқончиликнинг бошқа соҳалари билан машғул.Бултур деҳқон хужаликлари ҳар гектар майдондан 52 центнердан ғалла,38 центнердан пахта,жами 848 тонна картошка, 1698 тонна сабзавот етиштирдилар, фермерларимиз 335 тонна гўшт, 750 тонна сут ишлаб чиқаришди.Шу уринда айтиш керакки,чорвачиликда «Дустлик» жамоа хужалигида «Чортут»,»Чашма»фермер хўжалиги,ғаллачиликда «Зарафшон»жамоа хўжаликдаги «Зафар»,пахтачиликда Амир Темур жамоа хўжалигидаги «мустақиллик»деҳқон хўжалиги бошқаларга ибрат бўладиган кўрсаткичларга эришишди. Ишлаб чиқариш натижаларига кўра «Бахтиёр»,»Дустлик»деҳқон хўжаликлари гилам билан,»Онҳазрат»,»Ситора»,»Темирхўжа»,»Мавлонбой»деҳқон хўжаликлари пул мукофати билан тақдирланди.Бу совғалар касаба уюшма томонидан тақдим этилди.Пахта мавсуми якуни билан ҳам мукофотга 10 та гилам,битта видеоиккилик,қуплаб қимматбаҳо совғалар берилди.Бундан ташқари энг илғорларни унта имтиёзли йўлланмалар билан тақдирлаш ниятимиз бор.

Тумандаги деҳқон-фермер хўжаликларида 1650 киши меҳнат қилади.Юқорида айтилган натижаларга шу кишиларнинг меҳнати туфайли эришилаяпти. Демакки,уларнинг манфаатларини қондириш масаласи ҳам доимий эътиборда булиши керак.Аммо қишлоқ хўжалиги таркибий тузилмаларнинг ўзгариши таъсирида кўпгина меҳнаткашлар касаба уюшмалари қамровидан четда қолишган эди.Тўғрироғи, деҳқон-фермер хўжаликлари тузимида ходимлар манфаатини ифода этувчи ташкилоти йўқ эди.Шуларни ҳисобга олиб, ўтган йили туман шахсий ёрдамчи ва деҳқон-фермер хўжаликлари уюшмаси ҳузурида касаба уюшма ташкилоти тузилди.Биз фаолиятни қишлоқ тадбиркорларнинг ижтимоий аҳволини урганишидан бошладик.Биринчи галда деҳқон-фермер хўжаликларида меҳнатни муҳофаза қилиш,техника ҳавфсизлиги,меҳнатга ҳақ тўлаш,соғломлаштириш масалаларига эътибор қаратдик.Очиғи,бу борада ишлар олиб борилган бўлса-да,махсус тадбирлар ишлаб чиқилмаган экан.Бундай нуқсонларга барҳам бера бошладик.

Аксарият деҳқон-фермер хўжаликларида ижтимоий ҳимоя яхши ташкил этилган.Натижада уларда меҳнат унимдорлиги ҳам ошиб бормоқда.Аммо ишни ўнглай олмаётган деҳқон хўжаликлари ҳам бор.Ишлаб чиқариш оқсаганда меҳнаткашларнинг ижтимоий манфаатларига путур етади.Бундай ҳолатлар охир-оқибатда ислоҳатларнинг амалга ошишига салбий таъсир қилади.Ишлаб чиқариш оқсашининг сабаби эса аён. Деҳқон-фермер хўжалиги етакчилари,раҳбарлари уз низом шартларини қўпол равишда бузишади.Унда белгиланган фаолият билан шуғиланишмайди.Натижада шартнома мажбуриятлари бажарилмайди.Ёки ишлаб чиқариш самарадорлиги пасайиб кетади. Бундан эса на жамоага, на мамлакатга наф бор.Шунинг учун ўтган йили шуни барбод қилган 24 та деҳқон-фермер хўжалиги фаолияти тўхтатилди.Албатта, уларнинг ўрнида янгилари ташкил этилди.

Ҳозирги даврда ҳеч бир масалага бефарқ қараш мумкин эмас.Иш унимдорлигини ошириш бўйича меҳнаткашларга қўйилаётган талабга яраша рағбат ҳам булиши зарур.Шундагина кўпроқ маҳсулот ишлаб чиқаришга эҳтиёж кучаяди.

Ғ.ДАМИНОВ

Жамоа шартномаси бажарилишини таҳлил қиламиз

ЭҲТИЁЖ КЎПРОҚ ҚОНДИРИЛСИН

Инсон манфаатларини ҳимоялаш ва қондириш шиори остида ўтган 1997 йилда шу мақсадга йўналтирилган дастурни бажариш касаба уюшмаларига катта масъулият юклади. Шу боис бу борадаги вазифалар, амалга ошириладиган тадбирлар касаба уюшмалари ва маъмурий-хўжалик идоралари ўртасида тузилган тармоқ битимлари, жамоа шартномаларида уз аксини топди. Ҳусусан, давлат муассасалари ва жамоат хизмати ходимлари касаба уюшмаси Самарқанд вилоят қумитаси томонидан эътиборга лойиқ ишлар қилинди.

-Жамоа шартномалари ва тармоқ битимлари бугунги кунда ҳаётий ҳамда амалий аҳамиятга эгадир. Чунки меҳнат Кодексида кўп масалаларнинг жамоа шартномасида кўзда тутилган тарзда ҳал этилиши белгилаб қўйилган,-дейди вилоят тармоқ қумитаси раиси Альбина Константиновна Мелкумян.-Шунинг учун 1997 йилда вилоятнинг ўттиздан зиёд турли бошқармаларида, 291 та ташкилотда жамоа шартномалари амалийлигини таъминлаш учун вилоят қумитаси томонидан тавсиялар берилди. Асосий мақсад ходимларнинг ижтимоий ҳимояланганлигини ошириш бўлди. Бу мақсадга ҳар ҳолда эришдик, деб ўйлайман.

Жамоа шартномалари бандларининг бажарилиши ҳар чоракда, ярим йилликда назорат қилиб борилди. Камчиликларни бартараф этишда қўйи ташкилотларга амалий ёрдам берилди. Жамоа шартномасининг мукаммаллиги, ҳаётийлиги, бажарилиш даражаси ҳақида тан кетар экан, Узбекистон Ижтимоий таъминот вазирлиги ҳузуридаги Пенсия жамғармасининг Самарқанд вилоят бўлимида амалга оширилган ишлар ҳусусида тўхталиш керак. Пенсия жамғармаси вилоят бўлими бюджетдан молиялаштирилишига қарамасдан қонуний тарзда ходимларни моддий қўллаб-қувватлашга имкон топилмоқда. Ходимларнинг ижтимоий-иқтисодий манфаатларида даҳлдор масалалар тармоқ бирлашган касаба уюшмаси қумитаси билан ҳамкорликда ҳал этилаяпти. Бундан ташқари ўтган йили уч ходимга уй-жой шароитини яхшилаш учун узоқ муддатли фоизсиз ссуда (қарз) берилди. 20 ходимга ер участкаси олишга кумаклашилди. Маданият, спорт, соғломлаштириш тадбирлари мунтазам утказилиб келинмоқда. Ҳуллас, фаолият ибратли, деб тан олиниши мумкин. Вилоят ҳокимлигининг истиқболни белгилаш ва статистика бошқармаси, ижтимоий таъминот бошқармаси, ИИБнинг қуриқлаш хизмати бошқармаси, «Улуржибржасавдо» бошқармаси, Узбекистон Марказий банкининг вилоят бош бошқармасида жамоа шартномаларини бажариш борасидаги ишлар ҳусусида ана шундай илиқ гаплар айтса бўлади.

Вилоят тармоқ касаба уюшмаси қумитаси раисининг бу таъкиди бежиз эмас. Чиндан-да яхши ишлар амалга оширилган. Афсуски, айрим ташкилотларда нуқсонларга ҳам йўл қўйилган. Масалан, вилоят ИИБнинг «Зарафшон» сиҳаттоҳида жамоа шартномаси номигагина тузилган. Уни имзолаган томонлар ўз мажбуриятлари буйича жавобгарликни ҳис қилишмаган. Яъни йил давомида жамоа шартномаси бандларига бажарилиши таъминланмаган, назорат қилинмаган. Вилоят солиқ бошқармасида ҳам аҳвол худди шундай десак, ҳато бўлмайди. Бу ерда қабул қилинган жамоа шартномасида, амалдаги қонунларда ходимнинг меҳнат ҳуқуқлари кафолатланган бўлсада, мазкур талаблар бажарилмаган. Натижада бир йил ичида тўрт ходим, жумладан тармоқ бирлашган касаба уюшмаси қумитаси раиси А.Зунунов ҳам ишдан ғайриқонуний тарзда бўшатиб юборилган. Бу масалалар касаба уюшмаси вилоят тармоқ қумитаси Марказий Қумита раиси аралашуви билан ижобий ҳал этилди.

-Бундай камчиликлар мавжудлигини тан олишимиз керак,-дейди суҳбатни давом эттириб А.Мелкумян.-Жамоа шартномаларини тузиш, амал қилишини таъминлаш, бандларини тўлиқ бажарилиши масаласига вилоят адвокатлар коллегияси, вилоят ҳокимлигининг «Сугдиёна» меҳмонхонаси, «Динамо» фабрикаси, Банк коллежи каби айрим ташкилотларда лоқайд қаролмоқда. Ходимларимиз жойларда бўлиб ҳақиқий аҳволни ўрганишди. Бу масала якуний тарзда вилоят қумитасининг декабрь ойидаги пленумида муҳокама қилинди. Бунда вилоятдаги барча тармоқ бошқарув идораларининг раҳбарлари иштирок этишди.

Амалий тарзда ошкора фикрлашиб олинди. Энг муҳими, биргалашиб жамоа шартномасининг янги, такомиллашган намунасини ишлаб чиқдик. Энди ҳаммаси амалий ишларимизга боғлиқ.

Дарҳақиқат, иморатнинг мустаҳкамлиги унга қандай ва қай тариқа пойдевор қўйилишига боғлиқ. Шу боис жамоа шартномаларини тузишда, бандларини ишлаб чиқишда мавжуд молиявий ва бошқа имкониятларга асосланиш, қонунийликни таъминлаш зарур, холос. Меҳнат шароити яхшиланиб, ходимларнинг ижтимоий эҳтиёжлари кўпроқ қондириладиган, ҳуқуқлари кафолатланган жойда уз-узидан иқтисодий-ижтимоий тараққиёт тезлашди. Энг муҳими ҳам мана шундадир.

Р.ҚУРБОНОВ,
«Ишонч» мухбири.

«Таълим тўғрисида»ги қонун амалда

МУАЛЛИМ-МИЛЛАТ ЮЗИ

Узбекистонимиз мустақилликка эришганидан кейин халқ хўжалигининг барча жабҳаларида рўй бераётган буюк ўзгаришлар инсон маънавиятининг бош йўналишларидан бири-халқ таълимида ҳам ўз аксини топмоқда. Мамлакатимизда «Таълим тўғрисида»ги Қонунининг қабул қилиниши халқ таълими ходимларини ижтимоий ҳимоялаш тадбирлари, кадрлар тайёрлаш буйича Миллий дастурнинг ишлаб чиқилиши «Таълим тарбия тизимини тубдан ўзгартириш йўлида олиб борилаётган ислоҳотларни амалга оширишнинг моҳияти ҳис қилинмоқда.

Наманган шаҳридаги Олим Шамсиев номли 18-урта мактаб жамоаси «Таълим тўғрисида»ги қонун ва миллий дастурни ўқитувчилар ва ота-оналар ўртасида ишлаб чиқди. Шу асосда талай ишлар амалга оширилмоқда.

Менинг ўзим 32 йилдан бери мана шу соҳада меҳнат қилиб келмоқдаман. Собиқ ўқувчиларим ҳозирда вилоятимизнинг барча жабҳаларида ҳалол меҳнатлари билан мамлакатимиз равнақига ҳисса қўшиняпмоқдалар. Шундан ҳурсандманки, истиқлол туфайли Узбекистонимиз жаҳонга юз тутди. Ишлаб чиқарган маҳсулотларимиз дунё бозоридан ўз ўрнини топди. Мен ана шу истиқлол шабадасидан баҳраманд бўлиб, келажаги буюк давлатни қурувчи, унда яшовчи ёшларни тарбиялашдек улуг ва ҳайрли ишга қўл урдим, 1994-95 ўқув йилида 2-синф заминида гимназия синфини очдим. Давлатобод туманидаги 58, шаҳримиздаги 6-гимназия мактаблари тажрибасини ўрганиб ушбу синфда математика фанини кучайтирган ҳолда тезкорлик услубидан фойдаланиб, дарс ўтиб бир ўқув йилида икки синф ва ўқув материалини ўқувчилар онгига сингдиришга эришдим ва 3-синфдан 5-синфга синов билан ўтказдим. Ҳозирда бу синф ўқувчилари 6-синфда ўқишмоқда. Танлов йўли билан қабул қилган 2-синфим ҳам муваффақиятга эришмоқда. Уларга математика фанини кучайтириб ўқитишдан ташқари 1-синфдан бошлаб инглиз тилини ўргатиб келинмоқда. Мен ўқувчиларнинг мустақил фикрлашга эътиборни кучайтириб бораман. Шу сабабли болаларим эркин фикрлайди. Ҳар бир муҳим масалани мустақил ҳал этади. Уларнинг билимини тест услубида одилона баҳолаб ўқишга қизиқишини орттириб бораман.

Очиғини айтганда, ўқитувчиларнинг меҳнати оғир ва машаққатли. Айниқса, бошланғич синфларда дарс бериш осон эмас. Бинобарин, бошланғич синфларга малакали ва ўта фидокор ўқитувчиларнигина танлаб қўйиш, бошланғич синф дарсликлари ҳаддан зиёд мукаммал қизиқарли бўлишига эришиш лозимлигини унутмаслик керак.

Муаллим миллатнинг юзи. Ватан истиқболининг асл бунёдкори. Эртанги кунимиз барча соҳалардаги ўзгариш ва янгиланишлар тақдири қолаверса, мамлакатимиз тақдири сизнинг қўлингизда. Чунки замон сиздек азиз инсонлар зиммасига дунё илм-фани ютуқларидан яхши хабардор жаҳоний миқёсларда халқимиз номидан баралла сўз айта олувчи Узбекистон шаънини улуғлашга қодир фарзандларини камол топтиришдек ғоят масъулиятли вазифа юкламоқда.

Собиржон ТУРҒУНОВ,
Наманган шаҳридаги Олим Шамсиев номли 18-мактаб бошланғич синф ўқитувчиси

Шу кунниг гапи

ЕРНИ АЛДАБ БЎЛМАЙДИ

Мирзачўллик деҳқонлар орасида латифага ўхшаш бир гап бор. Илгари водийлик бир киши деҳқончилик қилиш учун воҳага ташриф буюради. Уни шудгорланган бир пайкалга бошлашади. У ерни кўздан кечирар экан, пўрсилдоқ тупроқни ҳовучлаб кўради. Майин қора тупроқ. «Бу ердан икки ҳисса ҳосил олмаган деҳқон, деҳқонми», деб юборади меҳмон завқланиб. Ерни тайёрлаш экин экиш ҳам ниҳоясига етиб айни кунлар қизиганда ҳалиги ер эгаси қорайиб сурранг олиб бораверади. Ҳаво ҳарорати баланд бўлган сари ердан тер чиқади. Қадам босганда ҳудди музлагандек қисирлайди. Яхши ният билан қадалган уруғ унмайди. Меҳмон деҳқон эса чўл ерлари нақадар алдамчи эканлигига иқрор бўлган экан. Бу бир ривоятга ўхшаш гап, албатта. Аммо бугунги кунда олақуроқ пайкалларга кўз ташлаганимда юқоридаги ҳангомани бот-бот эсга оламан. Қадимий она замин, мудроқ чўл инсонга бағрини очганда, ўз саловатини кўз-кўз қилганида қувонардик. Бугун-чи? Нега чўлқуварлар ер чизиб қолаяпти? Айб кимда, нимада: деҳқондами, ердами? Шу ўринда кўриқда тўпланиб қолган баъзи муаммолар ҳусусида ўз мулоҳазаларимизни билдиришни лозим топдик.

Маълумки, Мирзачулни ёппасига ўзлаштириш учун миллиардлаб маблағ сарфланган. Чўлнинг гуллашида мелиорация шаҳобчаларининг ҳиссиси беқиёс. Атрофидан зовур ўтмаган, ёпиқ ва очиқ дренажлар тармоғига эга бўлмаган бирор пайкални учратиш қийин. Қудратли насослар тинимсиз ер ости зах сувларни қочириб турарди. Ана шунда қудратли эди ерлар. Ана шунда деҳқон ўз мулжалидаги ҳосилни оларди. 1970-80 йилларда Сирдарё вилояти буйича 1200 та тиқ дренаж қувурлари ишлаган. Уларнинг ҳар бирига масъул кишилар тайинланиб фаолияти устидан чуқур назорат ўрнатилган. Ер ости сувларининг кутарилиши мунтазам тахлил қилиб борилади. Ҳатто хўжалик раҳбарлари ўз ҳудудидаги дренажлар, зовурлар қай даражада ишлатилаётгани, унинг самараси ҳақида ҳисоб берарди. Аммо йиллар ўтиши билан мелиорация иншоотлари эскириб таъмирталаб бўлиб бораверди. Кейинги йилларда чўл ҳудудлари ер ҳосилдорлиғини сақлаб қолишнинг муҳим омили бўлган мелиорация шаҳобчалари тамомила назоратдан четда қолиб кетди десак ҳато бўлмайди. Оқибатда ерларнинг шурланиш даражаси кўпайиб илгари 24-25 центнердан пахта ҳосилини берган пайкалларда унумдорлик 14-15 центнерга тушиб қолди. Ҳатто Мирзобод, Ш.Рашидов номли, Меҳнатобод туманларидаги айрим бригадалар ҳар бир гектар ер ҳисобига 6-8 центнердан пахта ҳосили олинганлиги ҳам айнан ҳақиқатдир. Тўғри, вилоят ҳокимлиги ерларнинг мелиоратив ҳолатини яхшилашга, зовурларни тозалаб тўхтаб қолган дренажларни ишга туширишга интилмоқда. Республика ҳукумати ҳам катта миқдорда моддий мадад бериб келмоқда. Дренаж қувурларини таъмирлаш учун 1996 йилда 21 миллион, 1997 йилда 28 миллион сўм маблағ сарфланди. Айни чоғда вилоят насос станцияларида 833 та дренаж ҳисобда туради. Аммо уларнинг ярмигинаси ишлаш ҳолатидадир. Бундан кўриниб турибдики, дренажлар сони йилдан йилга кўпайиш ўрнига камайиб бормоқда. Энг ачинарлиси, ҳужасизлик, эгасизлик туфайли дренаж қувурлари, электр симлари, ҳатто трансформаторлар эҳтиёт қисмлари ўғирлаб кетилаётганлигидадир. Шароф Рашидов номли туман Узоқов номли ширкатлар уюшмасидаги ҳужасизликка бир назар ташлайлик. Хўжалик ҳудудидаги 3 та дренаж қудуғи трансформатори ва бошқа жиҳозлари номаълум шахслар томониидан талон-тарож қилинган. Умумий зарар миқдори 1 миллион 300 минг сўмни ташкил этади. Бу биргина хўжаликдаги манзара - ўрни келганида хўжалик раҳбари, мутахассислари ва бошқа раҳбарлар қаёққа қаради экан? Наҳот улар халқ мулкини кўз қорачиғидек асрашни унутган бўлса? Кўплаб хўжаликларда ана шундай эътиборсизлик бор. Эндиликда бундай ҳолатларга чек қўйилди. Махсус қарор билан гидромелиоратив иншоотлар, насос станциялари, дренаж қувурларига масъул шахслар тайинланиб, уни авайлаб асраш вазифа қилиб қўйилган. Бу албатта ўзининг ижобий натижасини бериши шубҳасиз.

Ерларнинг шурланиш даражаси кўпайишига сабаб бўлаётган яна бир омил хусусида сўз юритмоқ зарур. Биз кўплаб деҳқонлар, уста пахтакорлар билан учрашдик. Улар ўз фикр-мулоҳазаларини ўртоқлашдилар.

- Бизнинг чўл шароитида ернинг шурини ювиш катта аҳамият касб этади,- дейди республикада хизмат кўрсатган қишлоқ хўжалик ходими Эргаш ота Ўмаров.- Аммо кўпчилик шўр ювиш билан яхоб сувини чалкаштиради. Мен ҳам узоқ йиллар хужаликни бошқарганман. Бригада раҳбаридан тортиб поғонама-поғона раҳбарликкача бўлган йўлни босиб ўтдик. Уста деҳқонлардан кўп нарса ўргандик. Баъзилар пайкалга сувни қамаб олади. У ўн-ўн беш кун, ҳатто бир ойлаб ҳам сувни қўллатиб қўяди. Биз эса аввал ер бетидаги доғни ювиб ташлаб сўнгра яхоб берардик. Ана шундагина тупроқ юзидаги тузлар ювилиб кетади. Шўрни чуктириб бўлмайди. Чунки ер ости сувлари яқин бўлган бизнинг шароитимизда туз тезда юзага қалқиб чиқаверади. Бу биринчидан. Иккинчидан зовурларда тўпланган сувни насос орқали тортиб олиб экин суғориш мутлоқ тўғри келмайди. Бу бир йиллик тадбир. Шўр сувга тўйинган ер ишдан чиқиб қолади. Кейинги йилларда сув танқис деган баҳона ниқоби остида зах сув билан пахта суғориш авж олиб кетди...

Ғаннинг рости кейинги йилларда сув танқислиги ҳақида бот-бот такрорлаймиз-у суғориш тармоқлари ҳақида ўйламай қўйдик. Энг ачинарлиси ариқларни тозалаш, сув йўлларини яхшилаш эътибордан четда қолиб кетаяпти. Оқибатда ариқнинг бошида сув сероб охирида эса танқислик. Сирдарё туманидаги «Ҳақиқат» жамоа хўжалиги ҳам ана шундай ариқ охирида экан. Натижада экин майдонининг ярми зовурдаги шўр сув билан суғорилади. Ана шу оддийгина муаммо донгдор хужалик қаддини букиб қўйди. Бир пайтлар бу хужаликдаги аксарият бригадалар 40 центнердан пахта ҳосили олган бўлса айни чоғда 10-15 центнерга тушиб қолган. Ариқлар эскириб талабга жавоб бермайди. Бетон ариқ ўрнатишга эса хужаликнинг қудрати етмайди. Худди шундай ҳолни Мирзаобод туманидаги «Мирзачўл», Беруний номли хўжаликларда ҳам учратиш мумкин. Қисқаси вилоятдаги кўплаб хужаликлар Зовурдаги Шўрхон сувлардан фойдаланишга мажбур бўлишаяпти. Ш.Рашидов номли тумандаги Т.Малик номли хўжаликда экин майдонининг 60 фоизи қаттиқ шўрлаб кетган. Устига-устак 1,5 минг гектар майдондаги экин сув ичмасдан қолган. Оқибатда бу ерлардан режалаштирилган 24 центнер ўрнига зўр-базўр 5 центнердан ҳосил йиғиштириб олинган. Бундай мисолларни кўплаб келтириш мумкин. Ҳолва деган билан оғиз чучимайди. Зеро ер шўр, сув танқис каби баҳоналарга ўрин бўлмаслиги учун деҳқончиликни ўз тамойилари асосида ташкил этмоқ даркор.

- Алмашлаб экишнинг ҳам хосияти катта,-дейди Боёвут туманидаги Ш.Рашидов номли жамоа хўжалиги раҳбари Юсуф Сарибоев, беда, маккажўхори ер шўрини емиради. Уни тозалайди. Хўжалигимизда уни қўллаб ёмон натижага эришмаяпмиз.

Дарвоқе ,ерга дам бериш, алмашлаб экишни ташкил этиш ҳам нимагадир мутахассислар эътиборидан четда қолиб кетаётир. Қатор хўжаликларда устма-уст пахта экиш ерларни толиқтириб қўядиган бўлса ҳам ажабмас. Шоли экишни ҳам тартибга солиш пайти келди. Ўтган 1997 йилда вилоят туманларида минглаб гектарни ташкил этган шолизорлар обҳаёт танқислигини юзага келтиришнинг бош омили бўлиб хизмат қилди. Зеро, чўл шароити ер билан режали ишлашни тақозо этади. Айни кунларда янги ҳосилга пухта замин яратилмоқда. Бу йил сирдарёликлар қолоқлик доғини ювиш, бой берилган имкониятлар ўрнини қоплашга астойдил бел боғлаганлар. Деҳқонга ҳеч қанақанги кўрсатма, йўриқнома керак эмас. У ўзи олим. Аммо ўрни келганида айрим мулоҳазаларимизни ўртоқлашмоқчимиз холос.

Энг аввало шу бугундан ерни ўз эгаси қўлига топшириш шарт деб ўйлаймиз. Чунки заминга меҳр муҳаббат уйғонмас экан, у ардоқланмас экан самара кутиб бўлмайди. Айни кунларданоқ биринчи галла ёппасига хужаликлар аро ва ички ариқ зовурларни тозалаш, тартибга келтириш чора тадбирлари кўрилмоғи шарт. Яна бир муҳим вазифа ерга яхоб бериш натижасида зовурлар оқава сувларга тўлиб қолган. Ана шу сувларни т

Ишонч газетасининг ҳафталик дастури

ДУШАНБА, 26

ЎзТВ I

5.05 П. Қодиров. «Бобур». Видеофильм. 1-қисм.
6.30 «Ассалом, Ўзбекистон!»
8.00—8.30 «Ҳафтанома».
8.30 «Той бола».
8.50 «Ўзлик».
9.15 «Муҳаммадун Расулуллоҳ». 4-фасл. 27-қисм.
10.00, 14.00, 18.00 — Янгиликлар.
10.05 «Кино янгиликлари».
10.20 «Ўзбек киноси ижодкорлари».
10.40 «Тошда ҳам дарахт ўсади». Бадиий фильм. 1-серия.
11.45 «Спорт, спорт, спорт».
12.05 «Телевидение ва томошабин».
12.35 Ўзбекистон телерадиокомпанияси камер оркестрининг концерти.
13.05 «Қайнар ҳумча». Й. Охунбобоев номидаги Республика Ёш томошабинлар театрининг спектакли.
18.10 Мультфильм.
18.25 «Гулғунчалар».
18.45 «Фан фидойиси».
19.05 «Олам ва одам».
19.30 «Ахборот» (рус тилида).
19.55 Биржа ва банк хабарлари.
20.10 Оқшом эртаклари.
20.30 «Ахборот».
21.00 «Сиёсат оламида».
21.25 «Муҳаммадун Расулуллоҳ». 4-фасл. 28-қисм.
22.15 «Саодатхоним куйлаганда».
22.45 М. Зошченко. «Бехосият кун». Теленовелла.
23.20 «Ахборот».

ЎзТВ II

18.05 «Даракчи» (рус тилида).
18.15 «Ерилтош». Мульттўплам.
18.35 «100 йиллик саргузаштлар давомида». Телесериал.
19.00 Мусиқий фильм.
19.15 «Бурч ва масъулият».
19.30 «Ахборот» (рус тилида).
19.55 «Туризм ҳақида».
20.20 Дилором наволар.
20.30 «Ахборот».
21.00 «Санта-Барбара».
21.50 «Камолот».
22.10 «Бешинчи ўлчов».
22.30 «Дилдаги гаплар».
23.05 «Даракчи» (рус тилида).
23.35 «Ёш Индиана Джонс хроникаси». Телесериал.

ЎзТВ III

18.15 Янгиликлар.
РЖТ 18.20—21.35
21.35 «Кругозор». Тележурнал.
РДТ 22.00—22.30
22.35 «Чотқол тизмалари».
22.45 «Рақс ўқитувчиси». Бадиий фильм. 1-серия.
23.45—00.05 «Ахборот» (рус тилида).

ЎзТВ IV

17.10—18.45 Туркия телевидениеси.
18.45 «Мульттомоша».
19.05 «Оқибат». Телесериал.
19.45 «Ҳамкорлик».
20.05 «Мусиқали танаффус».
20.10 «Жаҳон».
20.30 «Намастэ».
20.50 «Бу бўстон аро...».
21.10 «Қўшиқ умри пойиндор».
21.35 «Ҳамроз». 1-серия.
22.50 «Спорт-тайм».

КозТВ

6.00—7.30 Тонгги дастур.
16.55 «Рўзангиз қабул бўлсин».
17.00 Телефильм.
17.30 «Элиснинг ажойиб саргузаштлари».
18.00 «Хит-парад».
18.10 «Гутен абенд!»
18.35 «Круиз» телеальманахи.
18.50 «Ютуқ»салони.
19.00 «Мегаполис». Телеўйин.
19.20 «Сифат».
19.35 «Юртдошлар».
20.00 «Даллас». Телесериал.
21.00 «Оқшом». Ахборот кўрсатуви.
21.40 «Прессинг». С
21.50 Телетеатр.
22.45 «Ютуқ» салони.

30-канал

9.05 «ТВ-ҳамкор».
9.25 «Карапуз-ТВ».
10.00 «XL-music». Мусиқий дастур.
10.30 Тонгги сериал.
11.00 «Кундузги поезд». Мелодрама.
12.35 «Хит-коктейль».
12.45 «Эльдорадо». Сериал.
13.30 «ТВ-ҳамкор».
13.50 «Бир-бирини тушунишмади». Мелодрама.
15.10 «Хит-коктейль».
15.20 Кундузги сериал.
15.50 «Хит-коктейль».
16.00 Кўрсатувлар тартиби.
16.05 «Севиш ҳуқуқи». Телесериал
17.00 «Карапуз-ТВ».
17.30 «Қўшни қизлар». (Франция).
18.00 «ТВ-ҳамкор».
18.20 «Демпси ва Мейкпис».
19.10 «Лабиринт». (Бразилия).
20.00 «ТВ-ҳамкор».
20.20 «Тунги мультик».
20.45 «Алондра». (Мексика).
21.20 «Клип-сюрприз».
21.30 «ТВ-ҳамкор».
21.50 Чет эл мусиқаси: «1999 класс». Фантастик жангари фильм.
23.30 «МЭШ госпиталидаги бошоғриқ хизмат».
Ярим тундан сўнг «30-канал»да:
24.00 «Доминик қасри». Ўткир сюжетли фильм.

РЖТ

6.00 «Хайрли тонг!».
9.00, 12.00, 15.00, 18.00, 01.10 — Янгиликлар.
9.15, 18.20 — Машъум мерос».
10.00 «Мўъжизалар майдони».
11.00 «Сиҳат-саломатлик».
11.30, 19.30 — «Куйини топинг».
12.15 «Биргалашиб» дастури.
13.05 «Резидентнинг қайтиши» детективи. 1-серия.
14.25 Футбол шарҳи.
15.20 Мультсериал.
15.45 «Марафон-15».
16.05 «Юлдузли онлар».
16.40 «Робин Гуднинг янги саргузаштлари». Сериал премьераси.
17.10 «... 16 ёшгача ва катталар».
17.30 «Оламга саёҳат».
19.05 «Тиғиз пайт».
20.00 «Биз» дастури.
20.45 Хайрли тун, кичкинтойлар!
21.00 «Время».
21.40 «Полтергейст» сериали.
22.45 «Ажойиб кишилар ҳаёти» сериясида.
23.15 «Уйланиш» спектакли.
01.20 Хоккей. Евролига чемпионлиги учун матч. Танаффус пайтида (02.00) — Футбол. Ҳамдўстлик мамлакатлари чемпионлари кубогининг кундалиги.

РДТ

7.00 Мультфильм.
7.15 «Уйғон».
8.00, 00.15 — «Навбатчи қисм».
8.16 «Товарлар — почта орқали».
8.20 «Стронг» таништиради.
8.25 «Ён дафтарингизга».
8.30 «Пуллар».
8.45 «Графоман».
8.55 «Православ тақвими».
9.00 «Аншлаг ва Ко».
10.05, 20.45 — «Санта-Барбара».
11.00, 14.00, 17.00, 20.00, 23.30 — «Вести».
11.30, 22.20 «Графиня де Монсоро» телесериали.
12.20 «Янги авлод». Мусиқали ринг.
14.35 Том Лоунинг «Солиқлар мавсуми» комедияси (АҚШ).
16.30 «Кичик дайди». (Канада).
17.30 «Кроссворд».
18.00 «Бир воқеа тарихи».
18.15 «Поезд Бруклингача боради» мелодрамаси.
20.30, 24.00 — «Тафсилотлар».
21.50 «Довгань-шоу».
00.35 «Авто-шоу».

ТВ-6

9.05 Мультфильмлар.
9.40 Видеоклиплар.
10.00, 19.35, 01.45, 02.35 «Диск-канал».
10.25, 20.10, 01.30 «Йўл назорати».
10.45, 13.45, 16.45 — «Дорихона».
11.00, 14.00, 17.00, 20.00, 01.20 — «ТСН-6».
11.10 «Ҳафта спорти».
11.50 «ОСП-студия».
12.40 «Вавилон-5». 32-серия.
13.25, 16.15, 18.30 — «Харидингиз учун ташаккур!» теледўкони.
14.10 «Гедеон қиличи» фильм и 1-серия.
16.05 «Сифат белгиси».
17.10 «ТВ-6» кинотеатри. «Олтин туман».
19.05 «Адашган дунё». 2-серия.
20.30 «Бенни Хилл шоуси».
20.50 «Ойижонлар». 11-серия.
21.20 «Ҳафта можаролари».
22.00 «Вавилон-5». 33-серия.
23.00 Шу куннинг янгиликлари.
23.30 «Сиёсий қалам нақшлари» ток-шоуси.
00.30 Душанба кун театри.

НТВ

8.00, 8.30, 9.00, 9.30, 10.00, 10.30, 11.00, 12.00 «Бугун эрталаб».
11.05 «Арвоҳлар». 5-серия. «Учинчининг шарпаси» (Буюк Британия).
12.10 «Кеча «Якунлар»да».
13.10 «Якунлар». Спорт.
13.40 «Якунлар».
14.00, 16.00, 18.00 — «Бугун кундузи».
14.20 «Ҳақиқий инглизча қотиллик». 1-қисм.
16.30 «Сен Зафаринасда ҳалок бўласан» криминал драмаси
18.20 «Сезам кўчаси».
18.50 «Сансет Бич муҳаббати ва сирлари». Сериал. 47-серия.
19.40 «ХХ асрнинг энг катта жиноятлари». Ҳужжатли сериал. 19-серия. «Браун, Кеннади ва полициячиларнинг бошқа қотиллари»
20.10 «Нафи тегади».
20.20 «Криминал».
20.35 «Футбол клуби».
21.00, 24.00 «Бугун оқшомда».
21.40 «Шу куннинг қаҳрамони».
22.00 «Нимадир қудратли» комедияси. (АҚШ).
00.50 «Жаҳаннамлик шериф». Сериал. 19-серия.
01.40 «Сегоднячко».
02.15 «Бугун ярим тунда».
02.40 «Синемания: ҳаммаси кино ҳақида».

СЕШАНБА, 27

ЎзТВ I

5.05 П. Қодиров. «Бобур». 2-қисм.
6.30 «Ассалом, Ўзбекистон!»
8.00—8.25 «Ахборот».
8.25 Республика газеталарининг шарҳи.
8.40 Биржа ва банк хабарлари.
8.55 Мусиқий дастур.
9.15 «Муҳаммадун Расулуллоҳ». 4-фасл. 28-қисм.
10.00, 14.00, 18.00 — Янгиликлар.
10.05 «Талаб ва таклиф».
10.30 Табииёт.
11.00 Инглиз тили.
11.30 «Ракс, ракс, ракс».
11.50 «Соғлом авлод учун».
12.10 «Олам ва одам».
12.30 «Қувноклар даврасида».
12.45—14.00 «Тошда ҳам дарахт ўсади». Бадиий фильм. 2-серия.
18.10 «Кичкинтоймиз — гижингтоймиз».
18.30 «Менда фикр бор».
18.50 «Исмлар тарихи».
19.05 «Ҳунарманд». Тележурнал.
19.30 «Ахборот» (рус тилида).
19.55 «Биламиз-у ...аммо».
20.10 Оқшом эртаклари.
20.30 «Ахборот».
21.00 «Шаҳар бедарвоза эмас».
21.20 «Муҳаммадун Расулуллоҳ». 4-фасл. 29-қисм.
22.05 «Соғиндингми».
22.25 «Ўзлигинг намоён қил».
23.10 «Мулк ва муносабат».
23.30 «Ахборот».

ЎзТВ II

18.05 «Даракчи».
18.15 Мультфильм.
18.35 «Еввойи ҳайвонот оламида».
19.05 «Онагинам».
19.30 «Ахборот» (рус тилида).
19.55 «Сеҳрли ўлка ҳақида ҳикоя».
20.15 Мусиқий йўлка.
20.30 «Ахборот».
21.00 Сўз хусусида сўз.
21.10 «Болливудга нигоҳ».
21.30 «Спорт китъаси».
22.00 «Даракчи».
22.30 «Бешинчи элемент». Фантастик бадиий фильм.

ЎзТВ III

18.15 Янгиликлар.
РЖТ 7.30—9.00
18.20—21.35
21.40 «Хусусийлаштириш: қадам-қадам».
РДТ 22.00—22.30
22.35 «Замонавий дизайн».
22.55 «Рақс ўқитувчиси». 2-серия.
23.55—00.15 «Ахборот»

ЎзТВ IV

17.10—18.45 Туркия телевидениеси.
18.50 «Мульттомоша».
19.10 «Санта-Барбара».
19.55 «Сен ҳақингда ва сен учун».
20.10 Мусиқий дақиқалар.
20.15 «Солиқ ҳақида сабоқлар».
20.30 «Уйингоҳ».
20.50 Мусиқий дақиқалар.
20.55 «Дорихона эшитади».
21.25 «Телефакт».
21.35 «Хит-коллекция».
21.55 «Қувноқ кино».
23.25 «Дурдаршан».

КозТВ

6.00—7.30 Тонгги дастур.
16.55 «Рўзангиз қабул бўлсин».
17.00 Кенжебек Кумусбековнинг ижодий концерти.
17.30 «Элиснинг ажойиб саргузаштлари». Болалар учун фильм.
18.00—21.00 «Меҳр-шафқат-98». Акмола—Алмати телекўприги.
21.00 «Оқшом». Ахборот кўрсатуви.
21.40 «Прессинг».
22.10 «Даллас». Телесериал.
23.00 «Ютуқ» салони.

30-канал

9.05 «ТВ-ҳамкор».
9.25 «Карапуз-ТВ».
10.00 «Юлдузлар ёмғири».
10.30 Тонгги сериал.
11.00 «Париж, Техас». Драма.
12.45 «Эльдорадо». Сериал.
13.30 «ТВ-ҳамкор».
13.50 «Олтин мина». 1-серия.
14.55 «Хит-коктейль».
15.20 Кундузги сериал.
15.50 «Хит-коктейль».
16.05 «Севиш ҳуқуқи». Телесериал.
17.00 «Карапуз -ТВ».
17.30 «Қўшни қизлар».
18.00 «ТВ-ҳамкор».
18.20 «Демпси ва Мейкпис».
19.10 «Лабиринт». Телесериал
20.00 «ТВ-ҳамкор».
20.20 «Тунги мультик».
20.50 «Алондра». Телесериал.
21.20 «Клип-сюрприз».
21.30 «ТВ-ҳамкор».
22.00 «Вавилон-5». 34-серия.
23.00 Шу куннинг янгиликлари.
23.30 «Касб» ток-шоуси: «Гипнозчи».
00.30 «Коэн ва Тейт» триллерида.

НТВ

8.00, 8.30, 9.00, 9.30, 10.00, 10.30, 11.00, 12.00 «Бугун эрталаб».
11.05 «Арвоҳлар». «Химия дарслари». 6-серия (якунловчи).
12.15 «Криминал». «Чин дилдан икрор бўлиш».
12.35 «Рус асри». Юрий Любимов Андрей Караулов билан суҳбатда.
13.00 «Мени тушун».
13.30 «Мен ва менинг итим» дог-шоуси.
14.00, 16.00, 18.00 —«Бугун кундузи».
14.20 «Эски телевизор» эслайди: «Ҳақиқий инглизчи қотиллик». 2-қисм.
16.20 «Филлар ҳам хиёнаткор бўлади» комедияси (Франция).
18.20 «Сезам кўчаси».
18.50 «Сансет Бич муҳаббати ва сирлари». Сериал. 48-серия.
19.40 «ХХ асрнинг энг катта жиноятлари». Ҳужжатли сериал. 20-серия. «Сидней стрит қамалда».
20.10 «Нафи тегади».
20.20 «Криминал».
20.35 Футбол клуби.
21.00, 24.00 — «Бугун оқшомда».
21.40 «Шу куннинг қаҳрамони».
22.00 «Чуқур панагоҳ» криминал-психологик драмаса (АҚШ).
00.50 «Жаҳаннамлик шериф». Сериал. 20-серия.
01.40 «Сегоднячко».
02.15 «Бугун ярим тунда».
02.40 НТВ да спорт. «Нагано сари йўлда».
03.10 Теннис. Австралиянинг очиқ чемпионати.

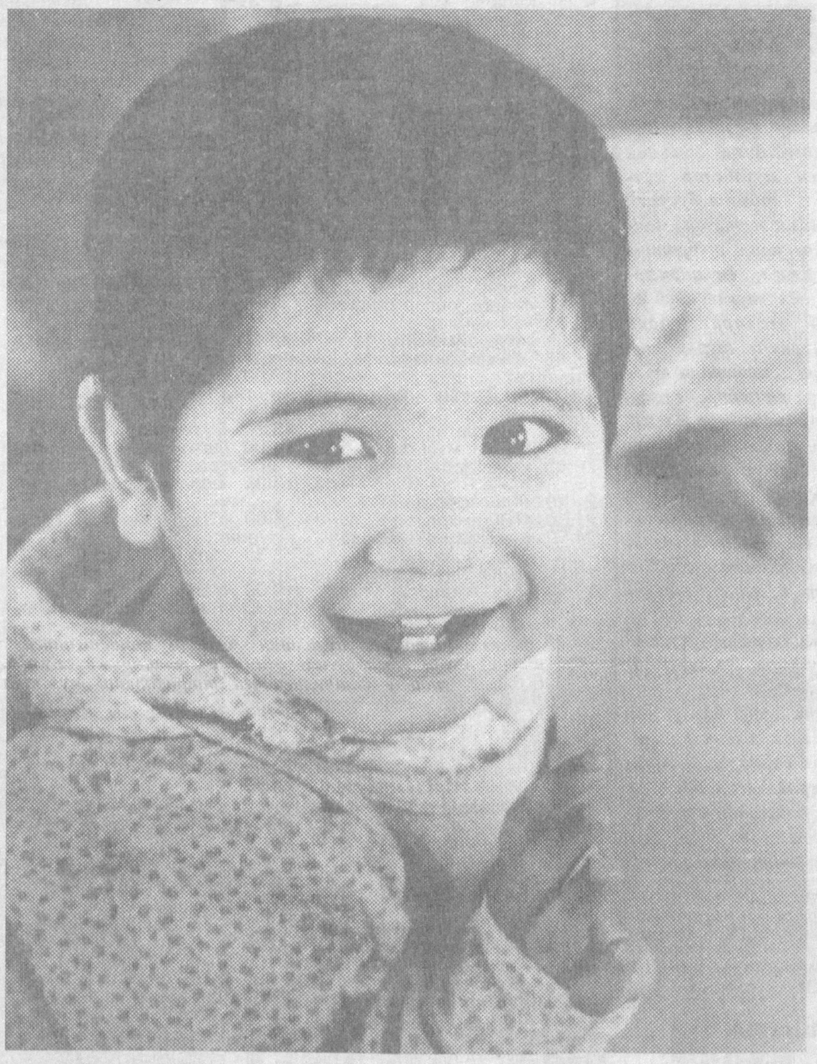

Азиз газетхонлар!

Газетамизнинг ҳар бир сонини мунтазам олиб туриш имконига эга бўлиш учун унга доимий обунани расмийлаштирганингиз маъқул.

Касаба уюшма фаоллари! Ҳар бир ташкилот ўз обунасига эга бўлиши сизлар учун ҳам, таҳририят учун ҳам фойдали.

Зеро,«Ишонч»нинг ҳар бир сони меҳнаткашларни иқтисодий,ижтимоий,ҳуқуқий муҳофаза қилишга доир.Ранг-баранг материаллар тажриба,маслаҳатлар, мушоҳада,таклифларга бой.Улардан бехабар қолиш кўп нарсани йўқотиш демакдир.

Эслатиб утамиз:Жойлардаги ҳар бир алоқа бўлимида,«Матбуот тарқатувчи»ҳиссадорлик жамияти бўлимларида кейинги 10 ойга обунани расмийлаштиришингиз мумкин.

Эртароқ ҳаракат қилсангиз-газетамиз сонларини вақтида ва мунтазам олиб туриш имкониятига эга бўласиз.

«Ишонч»нинг доимий ҳамроҳи бўлинг-доғда қолмайсиз!

ЧОРШАНБА, 28

ЎзТВ I

5.10 «Бобур». 3-қисм.
6.30 «Ассалом, Ўзбекистон!»
8.00—8.25 «Ахборот».
8.25 «Қоядаги расмлар».
8.55 «Наво таралсин».
9.20«Муҳаммадун Расулуллоҳ». 4-фасл. 29-қисм.
10.00, 14.00, 18.00 Янгиликлар.
10.05 «Инсон ва замин».
10.30 Умумий биология.
11.00 Алифбо сабоқлари.
11.30 «Спорт масканларида».
11.50 Мультфильм.
12.00 «Ўзлигинг намоён қил».
12.45—14.00 «Қизил қор ёққанда». Бадиий фильм.
18.10 Мультфильм.
18.20 «Бу ёруғ оламда Ватан биттадур».
18.25 «Солиқ ва назорат».
18.45 Шарқ тароналари.
19.15 «Она бўлақолгин менга, табиат».
19.30 «Ахборот» (рус тилида).
19.55 «Олтин қанотли парвозлар».
20.10 Оқшом эртаклари.
20.30 «Ахборот».
21.00 «Иқтисодиёт чорраҳаларида».
21.20 «Муҳаммадун Расулуллоҳ». 4-фасл. 30-қисм.
22.35 «Учрашув». Рўзғор. «ББК».
23.20 «Ахборот».
23.45 Дунё. Зиёрат.

ЎзТВ II

18.05 «Даракчи» (рус тилида).
18.15 Жаҳон халқлари эртаклари.
18.35 «ХХ аср жиноятлари».
19.05 «Толеънома».
19.20 «Жозиба».
19.30 «Ахборот» (рус тилида).
19.55 «Уммонга туташ дийр».
20.10 «Кўзгу».
20.30 «Ахборот».
21.00 «Ҳудуд».
21.30 Мусиқа теграсида.
21.50 «Санта-Барбара».
22.35 «Даракчи» (рус тилида).
22.55 «Кинонигоҳ».

ЎзТВ III

18.15 Янгиликлар.
РЖТ 7.30 — 9.00
18.20 — 21.35
21.35 «Шоҳсупа сари йўл».
РДТ 22.00 — 22.30
22.35 «Ажабтовур пицца». Комедия.
00.15 «Ахборот» (рус тилида).

ЎзТВ IV

17.10Туркия телевидениеси.
18.50 «Мульттомоша».
19.10 «Оқибат». Телесериал.
19.55 Мусиқий дақиқалар.
20.00 «Спорт-лотто».
20.10 «Автосалтанат».
20.20 «Оҳанглар оғушида».
20.35 «Мезон».
20.55 «Нафосат гулшани».
21.20 «Ҳамроз». 2-серия.
22.35 «Узоқ-яқиндан чорловчи йўллар».

КозТВ

6.00—7.00 Тонгги дастур.
16.55 «Рўзангиз қабул бўлсин».
17.00 Қозоғистон телевидениеси - 40 ёшда.
17.30 «Элиснинг ажойиб саргузаштлари». Болалар учун фильм.
18.00 «Хит-парад».
18.30 «Эн-шашу».
18.50 «Ютуқ» салони.
19.00 «Замин».Экологик альманах.
19.20 «Сифат».
19.35 «Юртдошлар».
20.00 «Даллас». Телесериал.
20.55 «Омонат».
21.00 «Оқшом». Ахборот кўрсатуви.
21.40 «Прессинг».
22.00 «Мангуликнинг икки қирғоғи». Бадиий фильм.
23.20 «Ютуқ» салони.

30-канал

9.05 «ТВ-ҳамкор».
9.25 «Карапуз-ТВ».
10.00 «MS-mix».
10.30 Тонгги сериал.
11.00 «Эркакларни қирувчилар». Ўткир сюжетли фильм.
12.25 «Хит-коктейль».
12.45 «Эльдорадо». Сериал.
13.30 «ТВ-ҳамкор».
13.50 «Олтин мина». 2-серия.
15.00 «Хит-коктейль».
15.20 Кундузги сериал.
15.50 «Хит-коктейль».
16.00 Кўрсатувлар тартиби.
16.05 «Севиш ҳуқуқи». Телесериал.
17.00 «Карапуз-ТВ».
17.30 «Қўшни қизлар».
18.00 «ТВ-ҳамкор».
18.20 «Демпси ва Мейкпис».
19.10 «Лабиринт». Телесериал.
20.00 «ТВ-ҳамкор».
20.20 «Тунги мультик».
20.50 «Алондра». Телесериал.
21.20 «Клип-сюрприз».
21.30 «ТВ—ҳамкор».
21.50 «Арена». Драма.
23.30 «МЭШ госпиталидаги бошоғриқ хизмат». Телесериал.
24.00 «Сотқин». Ўткир сюжетли фильм.

РЖТ

6.00 «Хайрли тонг!».
9.00, 12.00, 15.00, 18.00, 00.45 — Янгиликлар.
9.15, 18.20 «Машъум мерос».
10.00 «Мавзу».
10.45 «Ҳайвонот оламида».
11.25 «Жентльмен-шоу».
12.15 «Биргалашиб» дастури.
13.05 «Резидент» операциясининг тугатилиши» детективи. 1-серия.
14.25 «Янгра, гармонь!».
15.20 Мультсериал.
15.45 «Қойилмақом давра».
16.15 «Чангалзорлар даъвати».
16.40 «Робин Гуднинг янги саргузаштлари». Сериал.
17.20 «...16 ёшгача ва катталар».
17.30 «Оламга саёҳат».
19.05 «Тиғиз пайт».
19.30 «Олтин талвасаси» дастури.
20.10 «Инсон ва қонун».
20.45 Хайрли тун, кичкинтойлар!
21.00 «Время».
21.40 «Мудҳиш жанг» жангари фильмида.
23.40 «1964 йил. Пойтахт узра даҳшат: «Мосгаз» иши». Ҳужжатли детектив.
00.25 Футбол. Ҳамдўстлик мамлакатлари чемпионлари кубогининг кундалиги.

РДТ

7.00 Мультфильм.
7.15 «Уйғон».
7.30, 11.00, 14.00, 17.00, 20.00, 23.30 — «Вести».
8.00, 00.15 — «Навбатчи қисм».
8.15 «Товарлар — почта орқали».
8.20 «Тиббиёт хабарномаси».
8.25 «Ён дафтарингизга».
8.30 «Пуллар».
8.45 «Графоман».
8.55 «Православ тақвими».
9.00 «Маски-шоу».
9.30 «Итлар олами». Телесериал.
10.05, 20.45 «Санта-Барбара».
11.30, 22.20 «Графиня де Монсоро» телесериали.
12.30 «Менинг оилам».
13.30 Чегарасиз футбол».
14.35 «Шайтон васвасаси» фильми.
16.30 «Кичик дайди».
17.30 «Кроссворд».
18.00 «Бир воқеа тарихи».
18.20 «Уйланишни ҳоҳламайман» кинокомедияси.
20.30, 24.00 «Тафсилотлар».
21.50 «Ўз-ўзига режиссёр».
00.35 «Жонли коллекция».

ТВ-6

9.05 Мультфильмлар.
9.40, 16.00 Видеоклиплар.
10.00, 19.35, 02.25, 03.35 «Диск-канал».
10.25, 20.10, 02.10 «Йўл назорати».
10.35 «Цептер» дориномалари.
10.45, 13.45, 16.45 «Дорихона».
11.00, 14.00, 17.00, 20.00, 02.00 «ТСН-6».
11.10 «Касб» ток-шоуси: «Гипнозчи».
12.05 «Мазаси оғзингда қолади» таомлар шоуси.
12.40 «Вавилон-5». 34-серия.
13.25, 16.10, 18.40 — «Харидингиз учун ташаккур!» теледўкони.
14.10 «ТВ-6» кинотеатри. «Вьетнам, Техас» триллери (АҚШ).
15.50, 18.30, 03.10 «Сифат белгиси».
17.10 «Кумпарсита» фильми.
19.05 «Адашган дунё». 4-серия.
20.25 «Бенни Хилл шоуси».
20.50 «Ойижонлар». 13-серия.
21.25 «Кимки».
22.00 «Вавилон-5». 35-серия.
23.00 Шу куннинг янгиликлари.
23.30 «ТВ-6» кинотеатри. Е. Ташков, Н. Скоробогатов «Изқувар» фильмида. 1-2-сериялар.

НТВ

8.00, 8.30, 9.00, 9.30, 10.00, 10.30, 11.00, 12.00 «Бугун эрталаб».
11.05 «Эмигрантлар» мелодрамаси. 1-серия. (Швеция).
12.15 «Полициячиларнинг оддий иш кунлари».
13.00 «Мени тушун».
13.30 «Қўғирчоқлар».
13.40 «Атроф-муҳит».
14.00, 16.00, 18.00 «Бугун кундузи».
14.20 «Эски телевизор» эслайди. «Ҳақиқий инглизча қотиллик». 3-қисм.
16.20 «Ўз ерида» фильми
18.20 «Сезам кўчаси».
18.50 «Сансет Бич муҳаббати ва сирлари». Сериал. 49-серия.
19.40 «ХХ асрнинг энг катта жиноятлари». Ҳужжатли сериал. 21-серия. «Леопольд ва Лоуб. Умумий ҳислар учун қотиллик».
20.10 «Нафи тегади».
20.20 «Криминал».
20.35 «Футбол клуби».
21.00, 24.00 — «Бугун оқшомда».
21.40 «Шу куннинг қаҳрамони».
22.00 «Ураган» лақабли Смит» жангари фильми (АҚШ).
00.50 «Жаҳаннамлик шериф». Сериал. 21-серия.
01.40 «Сегоднячко».
02.15 «Бугун ярим тунда».
02.40 Теннис. Австралиянинг очиқ чемпионати.

ПАЙШАНБА, 29

ЎзТВ I

5.05 П. Қодиров. «Бобур». Видеофильм. 4-қисм.
6.30 «Ассалом, Ўзбекистон!».
8.00 — 8.25 «Ахборот».
8.25 Республика газеталарининг шарҳи.
8.40 «Ўзбектелефильм» намойиш этади. «Маънавият хазинаси».
8.50 «Муҳаммадун Расулуллоҳ». 4-фасл. 30-қисм.
10.00, 14.00, 18.00 — Янгиликлар.
10.05 «Қишлоқ стадионларида».
10.30 «Давлат ва ҳуқуқ асослари».
11.00 Янги алифбони ўрганамиз.
11.30 Болалар учун. «Орзу».
11.50 «Иқтисодиёт чорраҳалари-да».
12.10 «Мунаввар кун».
12.35 «Ажаб саодат эрур».
13.05 — 14.00 «Биз танлаган йўл».
18.10 Шоирлар — болаларга.
18.40 «Қишлоқ ҳақида ўйлар».
19.05 «Санъаткор саодати».
19.30 «Ахборот» (рус тилида).
19.50 «Юзма-юз».
20.10 Оқшом эртаклари.
20.30 «Ахборот».
21.00 «Қонун ва биз».
21.35 «Мухлис ёхуд қўшиқ изидан».
22.15 «Оила». Тележурнал.
22.50 «Хотинлар гапидан чиққан ҳангома». Ҳамза номидаги Ўзбек Давлат академик драма театрининг спектакли.
00.20 «Ахборот».

ЎзТВ II

9.00 «Мультипанорама».
9.20 «Сувости дунёсига саёҳат».
9.40 «Синфдош».
10.00 «Бари ҳазил».
10.10 «Олис ва яқин Ҳиндистон».
10.35 «Жараён».
10.50 «Изҳор».
11.15 «Даллас». Телесериал.
12.05 Миллионлар ўйини.
12.25 Видео — «О».
18.05 «Даракчи».
18.15 «Эркатой».
18.35 Дилнавоз садолар.
18.50 «2000-йилдан сўнг».
19.30 «Ахборот» (рус тилида).
19.55 Бир жуфт қўшиқ.
20.05 «Сир».
20.30 «Ахборот».
21.00 «Иймон».
21.30 «Даракчи».
21.40 Оҳанглар ва Эълонлар.
21.55 «Гап йўқ».
22.55 «Кино жавонидан».

ЎзТВ III

18.15 Янгиликлар.
РЖТ 7.30 — 9.00
18.20 — 21.35
21.35 «Кашф этилмаган сирлар олами». Телекўрсатув.
РДТ 22.00 — 22.30
22.35 «Ота боладек». Бадиий фильм
23.50—00.10 «Ахборот»

ЎзТВ IV

17.10 Туркия телевидениеси.
18.45 «Мульттомоша».
19.05 «Санта-Барбара».
19.45 «02» тўлқинида.
20.05 «Ракурс».
20.35 «Голландияга саёҳат». 1-қисм.
20.55 «Каталог».
21.05 «Мусиқий Олимп».
21.30 Киносалон.
23.05 «Интерспорт».
23.20 «Дурдаршан».

КозТВ

6.00—7.30 Тонгги дастур.
16.55 «Рўзангиз қабул бўлсин».
17.05 Замонавий куйлар.
17.30 «Элиснинг ажойиб саргузаштлари». Болалар учун фильм.
18.05 «Хотиралар архиви».
18.50 «Ютуқ» салони.
19.00 «Ижтимоий кенгаш: нафақа ислоҳоти». Алмати-Акмола телекўприги.
20.00 «Даллас». Телесериал.
20.55 «Омонат».
21.00 «Оқшом». Ахборот кўрсатуви.
21.40 «Прессинг».
22.10 «Йўлдаги қайдлар».
22.35 «Аждаҳо йили». Бадиий фильм.
24.00 «Ютуқ» салони.

30-канал

9.05 «ТВ-ҳамкор».
9.25 «Карапуз-ТВ».
10.00 «Висол». Мусиқий дастур.
10.30 Тонгги сериал.
11.00 «Қонли жангчилар». Ўткир сюжетли фильм.
12.45 «Эльдорадо». Сериал.
13.30 «ТВ-ҳамкор».
13.50 «Чехов саҳифалари». 1-серия.
14.55 «Хит-коктейль».
15.20 Кундузги сериал.
15.50 «Хит-коктейль».
16.00 Кўрсатувлар тартиби.
16.05 «Севиш ҳуқуқи». Телесериал.
17.00 «Карапуз-ТВ».
17.30 «Қўшни қизлар».
18.00 «ТВ-ҳамкор».
18.20 «Демпси ва Мейкпис».
19.10 «Лабиринт». Телесериал.
20.00 «ТВ-ҳамкор».
20.20 «Тунги мультик».
20.50 «Алондра». Телесериал.
21.20 «Клип-сюрприз».
21.30 «ТВ-ҳамкор».
21.50 «Берлин осмони». 1-қисм.
22.50 «Мусиқий коллекция».
23.30 «МЭШ госпиталидаги бошоғриқ хизмат». Телесериал.
Ярим тундан сўнг «30-канал»да:
24.00 «Берлин осмони». Мелодрама. 2-қисм.

ТАШКИЛОТЛАР, ФИРМАЛАР РАҲБАРЛАРИ ВА ХУСУСИЙ ШАХСЛАР ДИҚҚАТИГА!

"Исттаъмир" \Ремтеплосеть\ давлат корхонаси Тошкент шаҳри ва Тошкент шаҳрига яқин жойлашган, Тошкент вилояти туманлари ҳудудида барча диаметрдаги эски иссиқлик тармоқларини янгилайди, янги шаҳобчаларни қуради. Шунингдек, қозонхоналарни монтаж қилади ва таъмирлайди. Барча зарур материаллар корхонада бор.Буюртмачиларнинг материаллари асосида ҳам иш олиб боради.

Манзилимиз: Тошкент 100, Бобур кўчаси,53. /собиқ Фрунзе саноат маркази ёнида/
Телефонлар: 55-44-58,55-42-38.

"ПГС" ФИРМАСИ ҚУЙИДАГИЛАРНИ СОТАДИ:

Ресторанлар, кафе ва ошхоналар, ишлаб чиқариш ва маиший бинолар, шовқинсиз юқори самарали иситиш учун ҳар хил қувватдаги иситгичлар — калориферлар.

Нархи 45000 сўмдан 50000 сўмгача.

Ташкилот ва корхоналардаги; шифохона, санаторийлардаги; дам олиш уйлари, меҳмонхоналардаги; спорт комплексларидаги ҳаммомларнинг САУНАлари учун махсус даволаш электр ускуналари.

Кичик нонвойхоналар \4 хилдаги: 160,80,32 ва 8 буханка нон пишириш қувватига эга

Мурожаат учун манзил:
Тошкент шаҳри С.Раҳимов метро бекати.
Тел: (3712) 79-14-29, 79-38-54.

Ишонч сизнинг ҳамжиҳатингиздаги ТВ ва радиодастур

РЖТ

6.00 «Хайрли тонг!».
9.00, 12.00, 15.00, 18.00, 01.45 — Янгиликлар.
9.15, 18.20 — «Машъум мерос».
10.00 «Инсон ва қонун».
10.35 «Ҳамма уйдалигида».
11.15 «Хонаки кутубхона».
11.25, 19.30 — «Бу эрмак жониворлар». Телеўйин.
12.15 «Бирлашиб» дастури.
13.05 «Резидент» операциясининг тугатилиши». 2-серия.
14.20 Леонид Ярмольник «Олтин талвасаси» дастурида.
15.20 Мультсериал.
15.45 «Койилмақом давра».
16.10 «Лего-го!».
16.40 «Робин Гуднинг янги саргузаштлари». Сериал.
17.05 «50 х 50». Мусиқий дастур.
17.30 «Оламга саёҳат».
19.05 «Тиғиз пайт».
20.05 «Йўқотилганларни излаб...» Леонид Гайдай. Кўрсатувни Г. Скороходов олиб боради.
20.45 Хайрли тун, кичинтойлар!
21.00 «Время».
21.40 «Ишбилармон кишилар» комедияси.
23.25 «Каскадёрлар. Ҳунарбозлик». Сериал.
23.50 Футбол. Ҳамдўстлик мамлакатлари чемпионлари кубогининг кундалиги.
00.05 Бадиий фильм.

РДТ

7.00 Мультфильм.
7.15 «Уйғон».
7.30, 11.00, 14.00, 17.00, 20.00, 23.30 — «Вести».
7.50 Мультфильм.
8.00, 00.15 — «Навбатчи қисм».
8.15 «Товарлар — почта орқали».
8.20 «Стронг» таништиради.
8.25 «Ён дафтарингизга».
8.30 «Пуллар».
8.45 «Графоман».
8.55 «Православ тақвими».
9.00 «Ўз вақтида».
9.30 «Ўз-ўзига режиссёр».
10.00, 20.45 «Санта-Барбара».
11.30, 22.20 «Графиня де Монсоро» телесериали.
12.30 «Мутлақо махфий».
13.30 «Мўъжизасиз — мўъжизалар. XXI аср».
14.35 «Парижлик келин» лирик комедияси.
16.05 Организмингизни тайёрланг».
16.30 «Кичик дайди».
17.30 «Бир боқишда муҳаббат».
18.00 «Бир воқеа тарихи».
18.20 «Буюртмага биноан муҳаббат» драмаси.
20.30, 24.00 — «Тафсилотлар».
21.50 «Лаббай, жаноб министр». Комедияли телесериал.
00.35 «Подиум д'АРТ».
01.00 Миллий баскетбол уюшмасининг энг яхши ўйинлари.

ТВ-6

9.05 Мультфильмлар.
9.40, 11.55 Видеоклиплар.
10.00, 19.35, 02.40, 03.45 — «Диск-канал».
10.25, 20.10, 02.25 — «Йўл назорати».
10.35 «Цептер» дориномалари.
10.45, 13.45, 16.45 — «Дорихона».
11.00, 14.00, 17.00, 20.00, 02.15 — «ТСН-6».
11.10 «Менинг киноим».
12.10 «ТВ-6» ҳудуди. А. Политковский дастури.
12.40 «Вавилон-5». 35-серия.
13.25, 16.15, 18.50 — «Харидингиз учун ташаккур!» теледўкони.
14.10 «ТВ-6» кинотеатри. «Бегона».
15.55, 18.40, 03.25 — «Сифат белгиси».
17.10 «Барабан ва мотоцикл учун ноктюрн» фильми.
19.05 «Адашган дунё». 5-серия.
20.25 «Бенни Хилл шоуси».
20.50 «Ойижонлар». 14-серия.
21.25 «Кимки».
22.00 «Вавилон-5». 36-серия.
23.00 Шу куннинг янгиликлари.
23.30 «Қадам ташла» ток-шоуси.
00.30 «Каптарнинг парвози» фильми.

НТВ

8.00, 8.30, 9.00, 9.30, 10.00, 10.30, 11.00, 12.00 — «Бугун эрталаб».
11.05 «Эмигрантлар». 2-серия.
12.15 «Ўз ўйини».
12.45 «Футбол асри».
13.15 «Перехват».
14.00, 16.00, 18.00 «Бугун кундузи».
14.20 «Эски телевизор» эслайди. «Ҳақиқий инглизча котиллик». 4-қисм
16.20 «Оловли портлаш» криминал драмаси (Австралия).
18.20 «Сезам кўчаси».
18.50 «Сансет Бич муҳаббати ва сирлари». Сериал. 50-серия.
19.40 «XX асрнинг энг катта жиноятлари». Ҳужжатли сериал. 22-серия — «Буржлар бўйича котиллик ва кўплаб очилмай қолган жиноятлар».
20.10 «Нафи тегади».
20.20 «Криминал».
20.35 «Хоккей клуби».
21.00, 24.00 — «Бугун окшомда».
21.40 «Шу куннинг кахрамони».
22.00 К «Мерган» жангари фильми
00.50 «Жаҳаннамлик шериф». Сериал. 22-серия (якунловчи).
01.40 «Сегоднячко».
02.15 «Бугун ярим тунда».
02.40 Теннис. Австралиянинг очиқ чемпионати. Ярим финал.
04.10 Баскетбол. NBA чемпионати ўйинларининг шарҳи.

ЖУМА, 30

ЎзТВ I

6.30 «Ассалом, Ўзбекистон!».
8.00 — 8.25 «Ахборот».
8.25 Дилрабо тароналар.
8.45 «Алпомиш авлодлари».
9.05 «Юзма-юз».
9.25 «Бобур». 5-қисм.
10.40 «Камолот йўли».
11.00 Болалар учун. «Доно бобо даврасида».
11.20 «Нуроний». Тележурнал.
11.40 «Халқ ижодиёти».
12.10 «Маънавият масканлари».
12.30 «Суюнчи». Бадиий фильм.
13.05 — 14.05 «Сайқал».
18.00 «Чамандаги гуллармиз».
18.20 «Шеър ва шуур».
18.30 «Ёшлик» студияси. «Нима учун».
19.00 «Етти иқлим садоси». Халқаро шарҳ.
19.30 «Ахборот» (рус тилида).
19.55 «Дунё адабиёти».
20.10 Оқшом эртаклари.
20.30 «Ахборот».
21.00 «Иктисод алифбоси».
21.30 «Буюк келажак сари».
21.50 «Оталар чойхонаси». Мусиқий дастур.
22.55 «Ватанни севмоқ иймондандур». Публицистик кўрсатув.
23.20 «Ахборот».
«Мунаввар дунё».
23.45 «Олам».
00.05 «Ғайрат». Бадиий фильм.

ЎзТВ II

9.00 «Эркатой».
9.20 Дилнавоз садолар.
9.35 «2000-йилдан сўнг».
10.00 «Бир жуфт қўшиқ».
10.10 «Сир».
10.30 «Иймон».
11.00 «Гап йўқ».
12.00 «Кино жавонидан».
18.05 «Даракчи».
18.15 «Бугуннинг боласи».
18.35 «XX асрнинг улуғ жумбоқлари». Телесериал.
19.05 «Хусусийлаштириш: қадам-бақадам».
19.30 «Ахборот» (рус тилида).
19.55 «Тақдим».
20.10 «Дубль».
20.30 «Ахборот».
21.00 «Мусиқа ва рақс».
21.15 «Санта-Барбара».
22.00 «Енмаган ёзувлар».
22.25 «Эзгулик наволари».
22.35 «Яхши дам олинг».
22.45 «Бокс, бокс, бокс».
23.05 «Даракчи».
23.15 Оҳанглар ва Эълонлар.
23.25 «Кинонигох».

ЎзТВ III

РЖТ 7.30 — 9.00
18.20 — 21.35
21.35 «Мусиқа ҳамма учун».
РДТ 22.00 — 22.30
22.35 «Ошкора қотиллик қиссаси». Бадиий фильм (Италия — Франция).
24.00—00.20 «Ахборот»

ЎзТВ IV

17.10 Туркия телевидениеси.
18.45 «Мульттомоша».
19.05 «Оқибат». Телесериал.
19.45 «Наволарда аён этсам».
20.05 «Маънавият ва Ислом».
20.20 Араб эстрадаси.
20.55 Кинематограф. «Келинлар кўзғолони».
22.15 «Йиллар ортидаги йўллар».
22.35 «Бу ажиб дунё».
22.50 «Мунаввар тонг истаб...».

30-канал

9.05 «ТВ-ҳамкор».
9.25 «Карапуз-ТВ»
10.00 «Мусқаймоқ».
10.30 Тонгги сериал.
11.00 «Қуйлаётган аёл».
12.15 «Хит-коктейль».
12.45 «Эльдорадо». Сериал.
13.30 «ТВ-ҳамкор».
13.50 «Чехов саҳифалари». Фильм-спектакль. 2-серия.
15.05 «Хит-коктейль».
15.20 Кундузги сериал.
15.40 «Хит-коктейль».
16.00 Кўрсатувлар тартиби.
16.05 «Севиш ҳуқуқи».
17.00 «Карапуз-ТВ».
17.30 «Қўшни қизлар».
18.00 «ТВ-ҳамкор».
18.20 «Демпси ва Мейкпис».
19.10 «Лабиринт». Телесериал.
20.00 «ТВ-ҳамкор».
20.20 «Тунги мультик».
20.45 «Алондра». Телесериал.
21.20 «Клип-сюрприз».
21.30 «ТВ-ҳамкор».
21.50 «Икковлон».
22.40 Мусиқий дастур.
23.30 «МЭШ госпиталидаги бошоғриқ хизмат». Телесериал.
Ярим тундан сўнг «30-канал»да:
24.00 «Ўқлар ёмғири остида». Ўткир сюжетли фильм.

РЖТ

6.00 «Хайрли тонг!».
9.00, 12.00, 15.00, 18.00 — Янгиликлар.
9.15, 18.20 — «Машъум мерос».
10.05 «Саёҳатчилар клуби».
10.55 «Хонаки кутубхона».
11.05 «Смак».
11.25 «Каскадёрлар. Ҳунарбозлик».
12.15 «Биргалашиб» дастури.
13.05 «Айбсиз айбдорлар» фильми.
15.20 «Қийшиқ кўзгулар кироллиги». Фильм-эртак.
16.35 «Сезам кўчаси».
17.05 «Рамазон ҳайити». Уфа Собор масжидидан кўрсатилади.
19.15 «Сиҳат-саломатлик».
19.45 «Мўъжизалар майдони».
20.45 Хайрли тун, кичинтойлар!
21.00 «Время».
21.40 Буюк изкуварлар: Коломбо «Қотилликка номзод» детективида.
23.40 «Нигох».
00.25 Футбол. Ҳамдўстлик мамлакатлари чемпионларининг кубоги. Ярим финал.

РДТ

7.00 Мультфильм.
7.15 «Уйғон».
7.30, 11.00, 14.00, 17.00, 20.00, 23.30 — «Вести».
7.50 Мультфильм.
8.00, 00.15 — «Навбатчи қисм».
8.15 «Товарлар — почта орқали».
8.20 «Саломатлик олами».
8.25 «Ён дафтарингизга».
8.30 «Пуллар».
8.45 «Графоман».
8.55 «Православ тақвими».
9.00 «Қизил китоб». РДТнинг экологик экспедицияси.
9.30 «Лаббай, жаноб министр».
10.05, 20.45 «Санта-Барбара».
11.30, 22.20 «Графиня де Монсоро» телесериали.
12.30 «Эски квартира.
13.30 «Ҳамманинг оғзида».
14.35 «Жанубий Ҳоч буржи остида» мелодрамаси.
16.30 «Кичик дайди».
17.30 «Кроссворд».
18.00 «Бир воқеа тарихи».
18.15 «Петербургдан яширинча...» комедияси.
20.30, 24.00 «Тафсилотлар».
21.50 «Шаҳарча».
00.35 «Н. Бабкинанинг ижодий кечаси».

ТВ-6

9.05 Мультфильмлар.
9.45 Видеоклиплар.
10.00, 19.35, 02.35, 03.45 «Диск-канал».
10.25, 20.10, 02.20 «Йўл назорати».
10.35 «Цептер» дориномалари.
10.45, 13.45, 16.45 — «Дорихона».
11.00, 14.00, 17.00, 20.00, 02.10 — «ТСН-6».
11.10 «Қадам ташла» ток-шоуси.
12.00 «Юлдузлар юлдузлар ҳақида: Вячеслав Добринин ва «Руки вверх» гуруҳи.
12.40 «Вавилон-5». 36-серия.
13.25, 16.15, 18.50 «Харидингиз учун ташаккур!» теледўкони.
14.10 «ТВ-6» кинотеатри. «Эрик» жангари фильми (Мексика — Канада).
16.00, 03.20 — «Сифат белгиси».
17.10 «ТВ-6» кинотеатри. Софико Чиаурели «Хевсур қиссаси» фильмида.
19.05 «Адашган дунё». 6-серия.
20.25 «Бенни Хилл шоуси».
20.50 «Ойижонлар». 15-серия.
21.25 «Рекордларга қасдма-қасд!»
22.00 «Вавилон-5». 37-серия.
23.00 Шу куннинг янгиликлари.
23.30 «ТВ-6» кинотеатри. М. Дудикофф «Оддий зоналар» жангари фильмида.
01.15 Иван Демидовнинг «Карвон» шоуси.

НТВ

8.00, 8.30, 9.00, 9.30, 10.00, 11.00, 12.00 — «Бугун эрталаб».
11.05 «Эмигрантлар». 3-серия
12.15 «Гаджо» мелодрамаси.
14.00, 16.00, 18.00 «Бугун кундузи».
14.20 «Эски телевизор».
15.30 «Ч» вақти Ольга Кучкина билан.
16.20 «Жиноят содир этилган жой» детективид 1-фильм — «Тунги изғиринлар» (Германия).
18.20 «Бола тилидан».
18.50 «Сансет Бич муҳаббати ва сирлари». Сериал. 51-серия.
19.40 «XX асрнинг энг катта жиноятлари». «Роберт Кеннединнинг ўлдирилиши». 23-серия.
20.10 «Нафи тегади».
20.20 «Криминал».
20.35 «Футбол клуби»
21.00, 24.00 «Бугун окшомда».
22.00 «Малиновкада тўй»
00.50 «Ажабтовур бесунақай» фантастик фильми. 1-серия — «Енгилмас ёввойининг қайтиши» (АҚШ).
01.40 «Сегодняшко».
02.00 Ярим тунда Александр Герасимов билан.
02.30 «Эҳтиролар салтанати» шоуси.
03.10 Теннис. Австралиянинг очиқ чемпионати. Ярим финал. Эркаклар.

ҚозТВ

6.00—7.30 Тонгги дастур.
16.55 Телефильм.
17.30 «Каре сарам».
18.00 «Хит-парад».
18.10 «Мураббий Алма Кирабаева».
18.45 Мусиқий дақиқалар.
18.50 «Ютуқ» салони.
19.00 «Телекўргазма».
19.25 «Уйжойқурилишбанки: ўй вазифаси».
19.35 «Юртдошлар».
20.00 «Сан-Франциско кўчалари». Телесериал.
21.00 «Оқшом». Ахборот кўрсатуви.
21.40 «Прессинг».

Азиз муштарийлар!

Газетамизни илк бор қўлга олган азиз газетхон!

«Ишонч»нинг ижодий жамоаси мухлислар кўпчиликни топиш, бугунги ҳаётимизнинг долзарб мавзуларида қалам тебратиш билан бирга, ёш-қари, эркак ва аёл, турли касб ва мансаб эгалари, оддий ўқувчиларнинг турли табақалари эътиборини тортадиган ранг-баранг мақолалар, суҳбатлар ва интервьюлар, хабарларни сонма-сон бериб боришига интилмоқда.

Энг муҳими-ҳар бир меҳнат кишини ҳар бир инсон ва унинг ижтимоий, иқтисодий ҳуқуқий манфаатлари диққат-эътиборимизда. Сиз азизлар билан ҳамроҳ, ҳамнафас, зарур бўлганда маслаҳатчи, ҳимоячи бўлиш ниятимиз.

«Биздан сўрабсиз», «Ҳуқуқий маслаҳатхона», «Ҳуқуқшунос ҳузурида» каби рукнларимиз, «Ҳуқуқий саҳифа»миз кўпчиликка таниш ва қадрдон.

«Оила даврасида» саҳифамиз жамият асоси бўлган ҳар бир оила қўрғонини мустаҳкамлаш, оилада юксак маънавий муҳит, ўз куч-қудратига ишонч руҳи барқарор бўлишига доир ажойиб ва ранг-баранг материалларга бой.

Айниқса, газетамизнинг сешанба ва пайшанба сонларидаги махсус саҳифалар, алоҳида мақола ва қизиқарли мусоҳабалар сизларга маъқул бўлишига ишончимиз комил.

ЎзТВ III

РЖТ 18.50 — 21.30
21.35 «Ширин орзулар». Бадиий фильм.
23.25—23.45 «Тоғ қўлларининг сири». Телефильм.

ЎзТВ IV

10.00 «Учувчи шифокорлар».
10.45 «Рақслар қанотида».
11.15 «Ассалом, Франция!».
11.40 «Шанба эртаги».
13.15—13.45 «Кросс-Роудс» кафесига хуш келибсиз».
17.10 Туркия телевидениеси.
18.45 «Мульттомоша».
19.05 «Санта-Барбара».
19.50 «Шанба оқшомида».
20.00 «Далил ва шарҳ».
20.15 «Авторейд».
20.25 «Спектаклдан сўнг».
20.45 «Биргаликда куйлайлик».
21.30 5 дақиқа ўзим учун.
21.35 «Тақдирлар».
21.55 «Чинсэн».
22.25 «Хит-коллекция»
22.45 «Бу ажиб дунё».
23.00 «Спорт-марказ».

ҚозТВ

9.00 «Ҳақиқат».
9.35 Мультсериал.
9.55 «Сиҳат-саломатлик».
10.15 «Еркем-ай».
10.40 «Талабалар саҳнасида».
11.00 дан 16.15 гача танаффус.
16.55 «Анъаналар орқали поклaниш».
17.15 «Таурас кучга кирмоқда».
18.05 «Гутен абенд!»
18.30 «Умр — оқар дарё».
19.00 «Спорт+» телеканали намойиш этади.
20.00 «Сан-Франциско кўчалари». Телесериал.
20.55 «Омонат».
21.00 «Оқшом». Ахборот кўрсатуви.
21.40 «Мусиқий саёҳат-97». Республика ёш ижрочиларининг танлови. Гала-концерт. 2-қисм.
22.40 «Оқ пароход». Бадиий фильм.

30-канал

9.05 «ТВ-ҳамкор».
9.25 «Карапуз-ТВ».
10.00 «Самонинг кашф этилиши».
11.00 «Хавфли тафаккур». Ўсмирлар учун мелодрама.
12.35 «Юлдузлар ёмғири».
13.00 «ТВ-ҳамкор».
13.20 «Эльдорадо».
14.00 «Фантомас Скотланд-Ярда қарши». Саргузашт комедия.
15.35 «Хит-коктейль».
16.00 «А дан Я гача».
16.30 «Мен ва итим». Дог-шоу.
17.00 «Моделлар академияси». Ёшлар сериали.
17.30 «Манстровлар оиласи».
18.00 «ТВ-ҳамкор».
18.20 «Мусқаймоқ».
18.45 «Симпсонлар». Мультсериал.
19.10 «Севги кемаси». (АҚШ).
20.00 «ТВ-ҳамкор».
20.20 «Тунги мультик».
20.50 «Алондра». Телесериал.
21.20 «Клип-сюрприз».
21.30 «ТВ-ҳамкор».
21.50 «Махфий материаллар».
22.40 «Унгача ва сўнгра».
23.20 «Юлдузли кўприк».
23.30 «Видеомода».
Ярим тундан сўнг «30-канал» да:
24.00 «Зулмат элчиси». Ўткир сюжетли фильм.

РЖТ

8.00 «Нон, олтин, наган».
9.10 Мультфильм.
9.40 «Лотто-Миллион».
9.45 «Руҳоний сўзи». Митрополит Кирилл.
10.00, 17.55 — Янгиликлар.
10.10 «Хонаки кутубхона».
10.30 «Мусиқий почта».
11.05 «Каламбур». Ҳажвий журнал.
11.40 «Смак».
12.00 «Бир нодир асар тарихи».
12.25 «Ер, талаб қилиб олингунча» ўткир сюжетли фильми. 1 ва 2-сериялар.
15.20 «Триумф» мукофоти номзодига сазовор бўлган бошқалар «Рождество карусели» дастури.
15.50 Мультфильмлар.
16.30 «Ҳайвонот оламида».
17.10 «Бу қандай содир бўлган эди?». Россиянинг биринчи фермери.
18.10 «Фруттис чердаги»
18.50 Комиссар Каттани «Спрут-3» сериалида. 4-серия.
20.10 «Жентльмен-шоу».
20.45 «Хайрли тун, кичинтойлар!»
21.00 «Время».
21.35 «Останкино» концерт студияси таклиф этади.
22.40 «Яна бир бор севги ҳақида» фильмида.
00.30 Биринчи канал коллекцияси. Жим Шериданнинг «Менинг чап оёғим» фильми.

РДТ

7.00 «Тонгги экспресс».
7.50 Мультфильм.
8.00 «Деҳқон тонги».
8.30 Мультфильмлар.
8.45 «Россия йўлларида».
9.00 «Уйим тўри».
9.25 «Кузяга қўнғироқ қилинг».
9.50 Мультфильм.
10.05 «Мак ва Матли». Телесериал.
10.25 «Хайрли тонг, юртим!».
11.35 «Хамманинг оғзида».
12.10 «Қора шаҳзода Аджуба» мусиқали эртаги. 1-серия.
13.30 «Муваффақият калити».
14.00, 20.00 — «Вести».
14.20 Мультфильм.
14.30 «Одамлар ва пуллар».
15.00 «Федерация».
16.00 «Қонун ва тартиб».
17.00 «Русча жанг».
18.00 «Мутлақо махфий».
18.55 «Менинг оилам».
20.45 «Иван Васильевич касбини ўзгартиради» комедияси.
22.35 «Аншлаг ва Ко».
23.35 Тереса Рассел ва Бенжамен Мойтон Кен Расселнинг «Беҳаё аёл» фильмида.

ТВ-6

9.05, 15.15 «Диск-канал».
9.50, 11.35, 19.10 Мультфильмлар.
10.25, 21.05 «Йўл назорати».
10.40 Видеоклиплар.
11.00, 14.00, 17.00, 01.35 «ТСН-6».
11.10 «Рекордларга қасдма-қасд!»
12.10 Болалар сеанси. «Маликалар учун рок-н-ролл». 1-серия.
13.25, 01.20 — «Сифат белгиси».
13.45 «Харидингиз учун ташаккур!» теледўкони.
14.10 «Миллий география жамияти» билан саёҳат.
16.25 «XX асрнинг буюк сирлари ва афсоналари». Ҳужжатли сериал.
17.10 «Нью-Йорк, Нью-Йорк».
17.45 Дам олиш куни сериали. «Сирли орол». 18-19-сериялар.
18.40 «Юлдузлар юлдузлар ҳақида». Сергей Зверев.
20.05 Александр Буйнов. «Севги ороллари».
21.20 «Ҳафта можаролари».
21.50 «Фитиль».
22.05 «ТВ-6» кинотеатри. М. Шелл, М. Йорк «Опера шарпаси» фильмида.
24.00 «ОСП-студия».
00.50 «Сиз — шоҳидсиз».
01.45 Тн «Жанубга йўл» фильмида

НТВ

10.00 «Матонатли кишилар» фильми. 1-серия.
11.30 «Тоғлик». 19-серия.
12.00 «Бугун эрталаб».
12.10 Болалар учун мультфильм.
12.30 «Мени тушун» телеўйини.
13.00 Саргузаштлар ва фантастика олами. «Гераклнинг ғаройиб саргузаштлари» 28-серия.
13.45 «Винт»дан бошлаб...
14.00, 18.00 «Бугун кундузи».
14.15 Криминал. «Чин дилдан иқрор бўлиш».
14.35 «Каролина Нью-Йоркда». 42-серия (якунловчи).
15.05 Хоккей. Россия чемпионати. «Динамо» (Москва) — «Молот — Прикамье».
17.30 «Уз ўйини».
18.15 Дам олиш куни сериали. «Нью-Йорк. Марказий хиёбон». 4-серия.
19.10 «Маски-шоу».
20.00 «Мен ва менинг итим» дог-шоуси.
20.30 «Шу куннинг кахрамони галстуксиз».
21.00, 24.00 «Бугун оқшомда».
21.40 «Уй қамоғи» комедиясида
23.45 «Қўғирчоқлар».
00.40 «Намедни-68»
01.30 «Якунлар» Виктор Шендерович билан.
01.50 Катталар учун мультфильмлар.
02.20 «Уша ҳақда». Ток-шоу.
03.00 Теннис. Австралиянинг очиқ чемпионати. Финал. Аёллар.

ЯКШАНБА, 1

ЎзТВ I

6.30 «Ассалом, Ўзбекистон!».
8.00 — 8.25 «Ахборот».
8.25 «Камалак».
10.00 «Ватанимга хизмат қиламан».
11.00 П. Қодиров. «Бобур». Видеофильм. 7-қисм.
12.10 «Зийнат».
12.30 «Қушиғимиз сизга армуғон».
12.50 Телевизион миниатюралар театри. «Жангала тўй».
13.20 «Ўйла! Изла! Топ!».
14.00 Олтин мерос. «Тоҳир ва Зуҳра». Бадиий фильм.
15.35 Болалигим — пошшолигим».
18.00 «Омад юлдузи». Тележурнал.
18.30 «Қизиқчи билан учрашув». Ҳожибой Тожибоев.
19.00 «Ўзлик»
19.30 «Панорама» (рус тилида).
20.00 «Ўзбекистон ёш бастакорлари». А. Асқаров.
20.30 «Ҳафтанома».
21.05 А. Қодирий. «Меҳробдан чаён». Кўп қисмли видеофильм премьераси. 1-қисм.
22.05 «Якшанба оқшомида».
22.35 «Спорт, спорт, спорт». «Аср мўъжизаси»
22.55 Кино янгиликлари.
23.10 Телевикторина.
23.20 «Бу ҳам кино». Сериал.

ЎзТВ II

9.00 «Боланинг тили».
9.15 «Сувости дунёсига саёҳат».
9.45 «Қонун ҳимоясида».
9.55 «Таянч».
10.10 «Бизнес-академия».
10.25 «Жозиба».
10.40 «Ханда дўкони».
11.00 «Даллас». Телесериал.
11.50 «Хонадонингизга осойишталик тилаймиз».
12.20 «Интер-футбол».
12.40 «Киноклассика».
18.05 «Даракчи».
18.15 «Болалар дунёси».
18.30 «Сувости дунёсига саёҳат».
18.50 «Турфа олам».
19.15 «Нафосат».
19.30 «Панорама» (рус тилида).
20.00 «Кенгга — кенг дунё».
20.15 «Жаҳон халқлари эстрадаси».
20.30 «Ҳафтанома».
21.05 «Қалб таронаси».
21.30 «Даллас». Телесериал.
22.20 «Даракчи».
22.30 «Миллионлар ўйини».
22.50 «Келгуси ҳафтада».
23.10 Видео—«О».

ЎзТВ III

Россия жамоат телевидениеси.
18.20 — 23.45
23.50—00.15 «Панорама»

ЎзТВ IV

9.00 «Хайрли тонг!».
9.30 «Парле ву франсэ?».
9.55 «Якшанба эртаги».
11.35 «Ўзбекистон янгиликлари»
11.50 Киносалон. «Тезлик-2».
13.30 «Ракурс».
14.00 «Жонли сайёра».
14.20 «Довюрак». Бадиий фильм.
16.35 «Бугунги кун мавзуси».
16.50 — 17.10 «Сенинг вақтинг».
17.10 Туркия телевидениеси.
18.45 «Мульттомоша».
19.05 «Кобра». Телесериал.
19.50 «Менинг кўчам».
20.05 Клип-антракт.
20.15 «Хайрли оқшом».
20.45 Клип-антракт.
20.55 «Иштирок этувчилар».
21.15 Жаҳон кино янгиликлари.
21.45 «Мусиқий Олимп».
22.10 Киносалон. «Фирма».

ҚозТВ

8.05 «Уйғон ва куйла».
8.35 «Фудзияма». Спорт машқлари.
8.50 Мультфильм.
9.10 Болалар учун мусиқий дастур.
9.30 «Сафари» янгиликлар дастури.
10.00 «Еркем-ай».
11.20 Оқин Амангелди Тулегенов.
11.50 «Баландлик».
12.10 «Саргузаштларни излаб».
12.30 «Энши балапан».
13.00 «Аёл, оила, жамият».
13.20 Мусиқий дақиқалар.
13.30 Режиссёр С. Наримбетов.
14.00 «Ипак йўли». Телеэкспедиция.
14.20 Мусиқий дақиқалар.
14.30 «Замин соҳиби».
14.50 Маданият янгиликлари.
15.00 «Ютуқ» салони.
15.30 «Таурас кучга кирмоқда».
16.20 «Мумтоз санъат соати».
16.50 «Бойтумор».
17.20 «Ёшлар: муаммолар йўқми?».
17.50 Концерт.
18.25 «Мисс туризм-97».
19.00 «Шаҳс».
19.25 «Уйжойқурилишбанки: ўй вазифаси».
19.35 «Шундай олий ўқув юрти бор».
20.05 «Фавор».
20.35 «Олишув». Бадиий фильм.

30-канал

9.05 «ТВ-ҳамкор».
9.25 «Самонинг кашф этилиши».
11.00 «Бизнинг уддабурон». Комедия.
12.35 «Мих». Е. Стеблов билан.
13.00 «ТВ-ҳамкор».
13.20 «Менинг гўзал севгилим».
16.20 «Хит-коктейль».
16.30 «Карапуз-ТВ».
17.00 «Моделлар академияси».
17.30 «Манстровлар оиласи».
18.00 «ТВ-ҳамкор».
18.20 «Висол». Мусиқий дастур.
18.45 «Симпсонлар». Мультсериал.
19.10 «Севги кемаси». Телесериал.
20.00 «ТВ-ҳамкор».
20.20 «Тунги мультик».
20.50 «Алондра». Телесериал.
21.20 «Клип-сюрприз».
21.30 «ТВ-ҳамкор».
21.50 «Махфий материаллар».
22.40 «Оқ тўти» клуби.
23.30 «Авто-шоу».
Ярим тундан сўнг «30-канал»да:
24.00 «Оддий муҳаббат». Драма.

РЖТ

8.00 Мультфильм.
8.10 «Мўйлабли энага». Комедия.
9.30 «Дисней-клуб»: «Чип ва Дейл ёрдамга ошиқмоқда».
9.55 «Спортлото».
10.00, 15.00 — Янгиликлар.
10.10 Дм. Криловнинг «Йўлда ёзилмаган қайдлари».
10.30 «Ҳамма уйдалигида».
11.10 «Тонг юлдузи».
12.00 «Армия дўкони».
12.30 «Янгра, гармонь!».
13.00 «Қишлоқ» тележурнали.
13.30 «Кусто командасининг сувости одиссеяси». Сериал.
14.20 «Кулги панорамаси».
15.15 «Саёҳатчилар клуби».
16.00 «Дисней-клуб»: «Винни-Пухнинг янги саргузаштлари».
16.25 «Дисней-клуб»: «Ўрдаклар воқеаси».
16.55 «Тарих ғилдираги» телеўйини.
17.35 «Кумушранг шар».
18.20 «Аралаш-қуралаш» журнали.
19.00 Олтин серия. «Бриллиант кўл».
20.55 «Киноафиша».
21.00 «Время».
21.55 «Ниагара» детективи.
23.45 Футбол. Ҳамдўстлик мамлакатлари чемпионларининг кубоги. Финал.

РДТ

7.00 «Тонгги экспресс».
7.50 Мультфильм.
8.00 «Ватанимга хизмат қиламан».
8.30 Ўсмирлар учун дастур.
9.25 «Кузяга қўнғироқ қилинг».
9.50 Мультфильм.
10.05 «Мак ва Матли». Телесериал.
10.30 «Хайрли тонг, юртим!».
11.15 «Леонид Куравлёв китоблар оламида».
11.35 «Қора шаҳзода Аджуба». Бадиий фильм. 2-серия.
12.50 «Мўъжизасиз-мўъжизалар. XXI аср».
13.30 «Чегарасиз футбол».
14.00 «Вести».
14.35 «Парламент соати».
15.35 «Қонун ва тартиб». Телесериал.
16.25 «Ҳайвонлар ҳақида мулоқот».
17.25 Мультфильмлар.
18.20 «Пульс».
18.45 «Эски квартира. 1964 йил». 2-қисм.
19.50 «Урмас Отт Алла Пугачёва билан».
20.50 «К-2» таништиради.
22.00 «Кўзгу».
23.00 «Рус лотоси».
23.45 Енгил Атлетика. «Жаҳонга танилганлар Москвада».
00.35 «Ўз вақтида».
01.05 «Бинафшаранг туман».

ТВ-6

9.05 «Диск-канал».
9.50 Мультфильмлар.
10.25, 20.35 — «Йўл назорати».
10.40 «Севсанг — қара».
11.00, 14.00, 17.00 — «ТСН-6».
11.10 «Сиз — шоҳидсиз».
11.40 «Маликалар учун рок-н-ролл». 2-серия.
13.10 «Сифат белгиси».
13.30 «Харидингиз учун ташаккур!» теледўкони.
14.10 «Миллий географик жамияти» билан саёҳат.
15.15 «Канон».
15.45 «Мазаси оғзингизда қолади» таомлар шоуси.
16.20 «Ҳафта спорти».
17.10 «Сиёсий қалам на-ҳанглари» ток-шоуси.
18.10 Дам олиш куни сериали. «Сирли орол». 20, 21-сериялар.
19.05 «Менинг киноим»
21.00 «Обозреватель».
22.10 «Фитиль». Ҳажвий киножурнал.
22.25 «ТВ-6» кинотеатри. Энтони Хопкинс «Афсунгарлик» фильмида.
00.40 «Мистер Бин II. Ингичка мовий чизиқ». Ҳажвий сериал. II-серия
01.20 «Партиявий ҳудуд»

НТВ

10.00 Тонгги сеанс. «Матонатли кишилар». Бадиий фильм. 2-серия.
11.35 «Тоғлик». 20-серия.
12.00 «Бугун эрталаб».
12.10 Болалар учун мультфильм.
12.30 «Бола тилидан» телеўйини.
13.00 «Гераклнинг ажойиб саргузаштлари». 29-серия.
13.45 «Винт»дан бошлаб...
14.00, 18.00 «Бугун кундузи».
14.15 «Полициячиларнинг оддий иш кунлари».
14.30 «Футбол асри».
15.00 «Мардларча қочиш» мелодрамаси (Франция).
17.00 «Рус асри».
17.30 «Криминал Россия. Замонавий хроника». Ҳужжатли сериал. 1-фильм. «Квартира учун қотиллик».
18.15 Дам олиш куни сериали. «Нью-Йорк. Марказий хиёбон». 5-серия.
19.10 «Перехват».
20.00 «Якунлар». Мукаддима.
20.40 «Француз алоқачиси» жангари фильми (АҚШ).
23.00 «Якунлар».
24.00 «Француз алоқачиси — II» жангари фильми.
02.15 «Якунлар». Тунги суҳбат.
02.45 «Якунлар». Спорт.
03.15 Теннис. Финал. Эркаклар.

ИХТИСОСЛАШГАН

"SM-SERVICE"

ФИРМАСИ ҚУЙИДАГИ ХИЗМАТЛАРНИ ТАКЛИФ ЭТАДИ:

* Нусха кўчирувчи, компьютер ва факсимал техникаларни етказиб беради, созлайди ва сервислик хизмати кўрсатади.
* Компьютерларни модернизация қилади.
* Видеокамера ва видеомагнитофонларни созлайди.
* Барча моделдаги лазерли, пуркагичли, матричли принтерларини заправка қилади (тўлдиради).
* Чиқимли материалларни ва оргтехника комплектларини етказиб беради. (картриджлар, тонерлар, ЗИПлар сингари 100 дан ортиқ номдаги)
* Нусха кўчириш ишларини бажаради.
* Барча турдаги ишларни кафолатлайди.
* Буюртмачиникига борилади.

Мурожаат учун манзил: Тошкент шаҳри, Марказ-5, А.Қодирий кўчаси 38уй.
Телефонлар: (3712) 35-10-30, 35-58-97.
Тел/Факс (3712) 35-10-30
Гулистондаги тел: 25-35-90,
Самарқанддаги тел: 33-61-92

Олий бозори
"SM-service" фирмаси жойлашган даха
А.Қодирий кўчаси
УзDAEWOO электроника магазини
Марказ - 5 38 - уй

ЭЪЛОН

Тошкент қурилиш лицейи томонидан Нишонов Исроил Эргашевич номига берилган № 003117 рақамли диплом йўқолганлиги сабабли бекор қилинади.

Ажойиб дўстимиз, «Ангренкўмиртехтранс» акциядорлик жамияти ходими Абдулла Мирзараҳимовни машъум ўлим орамиздан олиб кетди.

Ўзгалар ташвиши, ғамини ўзиники деб билган бу ҳақпарвар инсоннинг оила аъзоларига чуқур ҳамдардлик билдирамиз.

Бир гуруҳ дўстлари, шогирдлари номидан

Х. МУҲАММАДХЎЖА ўғли.

МАРКАЗИЙ ОСИЁ ЯНГИЛИКЛАРИ

Қозоғистоннинг табиий бойликлари чет эллик инвесторларни ўзига жалб қилмоқда. Бу мамлакат яқинда Индонезиянинг йирик компаниялари билан Мангишлакдаги 15 та конни ишга тушириш ҳақида келишувга эришди. Битимга мувофиқ келгуси 31 йил ичида бу конлардан 16 миллион тонна нефть, 11 миллиард кубометр газ олиш мўлжалланган. Инвестор компаниялар бу ишларни амалга ошириш учун дастлабки 15 йил мобайнида 4 миллиард доллар ажратмоқчи.

***

Аввал чет элларга кетиб қолишга мажбур бўлган этник қозоқлар ўз юртларига қайтиб келмоқдалар. 1993 йили республика Президенти Н.Назарбоев Эронда бўлган чоғида бу ерга келиб яшаётган қозоқлар билан учрашиб, уларни ўз Ватанларига қайтишлари мумкинлигини айтган эди. Ҳозир Жанубий Қозоғистоннинг Дарбоза қишлоғида Эрон ва Афғонистондан келган 120 қозоқ оиласи истиқомат қилмоқда. Улар илгари солдатлар яшаган казармаларга жойлаштирилганлар. Қайтганлардан бири Муҳаммад Қурбоннинг айтишича, давлат ҳар бир оилага 15 сотихдан ер ажратиб берган. Гарчанд яшаш учун етарли шароит йўқ эрсада, қозоқлар ўз юртларида яшашни афзал биладилар.

***

Россия чегара қўшинлари Афғонистондан чегарани бузиб Тожикистонга ўтишга ҳаракат қилган беш кишини отиб ўлдирганлиги ҳақида Би-Би-Си радиоси хабар тарқатган.

***

«Америка овози» радиосининг хабарига қараганда Оқ уй департаменти Тожикистонда кечаётган шу кунлардаги сиёсий аҳвол ҳақида баёнот чиқарган. Унда айтилишича, республикада яраш битимига амал қилиниб, тинчлик барқарор бўлмас экан донор мамлакатлар Тожикистонга берадиган ёрдамларини тўхтатиб туришга мажбур бўладилар.

***

Покистон ҳукумати Марказий Осиё давлатларидан келадиган сайёҳлар учун чегарадаги текширишларни кейинги пайтда анча осонлаштирган. Шунингдек виза олиш ҳам соддалаштириладиган бўлган.

ЭЗГУ ҒОЯЛАР ТАРҒИБОТЧИСИ

23 январь куни Тошкентда машҳур француз киноактери Ален Делон иштирокидаги фильмлар фестивали бошланди. Франциянинг Ўзбекистондаги Фавқулодда ва Мухтор элчиси жаноб Жан-Клод Ришар билан ана шу мавзуда суҳбатлашдик.

— Жаноби элчи, Тошкентда француз кинофильмлари фестивалининг очилиши Ўзбекистон ва Франция ўртасидаги дўстлик ришталарини мустаҳкамлашга хизмат қилади. Шу ўринда, давлатларимизнинг маданий соҳалардаги ҳамкорлиги қирралари ҳақида сўзлаб берсангиз.

— Жуда тўғри айтдингиз, кинофестивал мамлакатларимизни бир-бирига янада яқинлаштиришда катта аҳамиятга эга бўлади. Шуни айтиб ўтиш керакки, сунгги бир-икки йил ичида Ўзбекистонда бир неча бор француз кинофестиваллари ўтказилди. Жумладан, 1997 йил давомида Тошкент, Самарқанд, Бухоро, Фарғона, Наманган шаҳарларида машҳур француз режиссёрлари томонидан суратга олинган ўнлаб бадиий ва ҳужжатли фильмлар намойиш этилди. Мени қувонтирган нарса шу бўлдики, узбекистонликлар француз кинофильмларини жуда катта қизиқиш билан томоша қилдилар. Кинотеатрлар томошабинларга тўлиб кетганини ўзим кўрганман. Фақатгина кино соҳасида эмас, бошқа маданий жабҳаларда ҳам алоқаларимиз самарали ривожланаётганини қайд этишим керак. Жумладан, Францияда узбекистонлик халқ амалий санъати усталари маҳсулотларининг кўргазмаси бўлиб ўтди. Яна бир кўргазмада эса минглаб парижликлар ва хорижий меҳмонлар қадимий Нукус шаҳридаги археологик қазишма ишлари вақтида топилган қўҳна ва ноёб буюмлар билан танишиш имконига эга бўлдилар. Узбекистон ва Франциянинг маданий, маърифий, маънавий соҳалардаги алоқалари мамлакатларимиз ўртасидаги дўстликни равнақ топтиришга улкан ҳисса қўшмоқда.

— Энди Тошкентда очилган навбатдаги кинофестивал ҳақида сўзлаб берсангиз.

— Тошкентдаги Алишер Навоий номли Санъат саройида таниқли француз киноактери Ален Делон иштирок этган фильмлар фестивали бошланди. Вақтдан фойдаланиб, барча тошкентликларни ана шу кино байрамига таклиф этаман. 8 февралгача давом этадиган ушбу кинофестивалда Ален Делон бош ролларини ижро этган тўққизта кинофильм намойиш қилинади. Кино мухлислари 50, 60 ва 70-йилларда суратга олинган «Қуёш ёғдуси остида», «Ер ости тароналари», «Бассейн», «Жаноб Кляйн», «Бизнинг тарих», «Самурай» каби бадиий фильмларни томоша қилиш имконига эга бўладилар. Ален Делон бу фильмларда ҳар доимгидек ботир ва эзгулик учун толмас курашчи қиёфаларида иштирок этган.

— Жаноб элчи, шу ўринда Ален Делон ҳақида сўзлаб берсангиз. Унинг ҳаёти ва ижодий фаолияти юртимизнинг ҳар бир кино мухлисини жуда қизиқтиради.

— Аввало, шуни айтиш керакки, Ален Делон ҳамиша ижобий ролларни ижро этадиган жуда ҳам истеъдодли санъаткор. У нафақат Францияда, балки бутун жаҳонда донг тараттан. Ален Делон илк бор 1959 йилда кинода суратга тушган. У ижро этган биринчи қиёфадаёқ эзгу ғоялар тарғиботчиси, ҳақиқат учун курашчи бўлиб гавдаланди. Шундан сўнг ижро этган ҳар бир ролида мард, ботир, жасур, ҳақиқатпараст, халқ манфаатлари йўлида курашчи инсонларни акс эттираверди. Узбекистонлик кино мухлислари санъаткор иштирокидаги «Зорро», «Қора лола» каби машҳур кинофильмларни яхши билишса керак. Ален Делон ана шу фильмлардаги роллари туфайли жаҳоншумул обрўга эга бўлди. Бугун дунёдаги ёшлар ва болалар Ален Делон ижросидаги эзгулик тарғиботчиларига ўхшашга ҳаракат қилганлар, десам муболаға бўлмайди. Ишончим комилки, Тошкентда ўн икки кун давом этадиган кинофестивал юртингиз кино мухлисларида катта таассурот қолдиради. Яна бир нарсага аминманки, Узбекистон ва Франциянинг бу галги ҳамкорликдаги тадбири ҳам икки буюк давлат ўртасидаги дўстликни мустаҳкамлаш йўлида қўйилган катта қадам бўлиб қолади.

Хайрулло НУРИДДИНОВ суҳбатлашди.

Ибрат

МЕҲР ТИМСОЛИ

У пайтлари ҳали «репетитор» деган атама ва касб эгаси йўқ эди. Биз туман марказида яшайдиган, ёш муаллим Рашид акага қўшни бўлган айрим 10-11 синф болалари университетнинг филология-журналистика факультетини мўлжаллаб юрибмиз. Ўз мактабимиз қолиб, Рашид акага қўшилиб у дарс берадиган 15 чақирим наридаги Севаз қишлоғига дарс тинглагани борардик.

Журналист-филолог бўладиган одам ҳаётни яхши билиши керак. Ўқитувчимизнинг талаби билан биз колхоз далаларига, Макрид чўлига бориб, «мухбирлик» қиламиз. Мақолалар чоп этилади. Биз газетада исми фамилиямизни кўриб, қанот чиқариб учишга шайланамиз.

Шу йўсин Рашид аканинг икки ўспирин қўшниси Тошкент Давлат университетининг ўзбек филологияси факультети талабалари бўлиб оламиз...

Ўша йили Рашид ака ҳам илм қилгани Тошкентга кўчиб келади. Бешёғочда ижарада яшайдиган биз шогирдларни эринмай қидириб топади, аҳволимиз билан қизиқади. Унинг фикрича, камбағал, яримта оиланинг фарзанди бўлганим сабаб мен ижарадамас, ётоқда туришим, янги кийим сотиб олмай, Рашид аканинг эскилари билан қифояланишим, кечки овқатни эса уларникидан тамадди қилишим шарт... Рашид ака ва Гулсара янгаларнинг аспирантлар ётоқхонасидаги тор хонаси-ю камтарин дастурхонига мендек шогирдларнинг ўнтаси келса ҳам сиғади...

«Талаба-студент деганининг маъноси - мустақил ўқиб ўрганиш, изланиш, машаққат чекиш, иккиланиш, фавқулодда хулосалар чиқариш!»- дейди Рашид ака,- билим фақат университет хоналаридагина олинмайди!» Мураббийимиз бизни Алишер Навоий номидаги республика Давлат кутубхонасига, Турон вилоят кутубхонасига бошлаб боради.

Ўша жойларда сарғайган саҳифалар устида мук тушиб ишлаётган классикларимиз Миркарим Осим ва Ойбек домлаларни биринчи бор кўрамиз.

Мен ва дўстларим университетни тугатиб, қўпчилигимиз вилоятларга учирма бўламиз. 2-3 йил ўтмай, тағин қўпчилигимиз илм ва маърифат илинжида Тошкентда тўпланамиз. Яна штаб бош иқтисодчи-таъминотчи ва маърифатчи раҳбаримиз Рашид ака, янга, улар хонадони. Мураббийимиз энди бизга муаллифлик сирларини ўргатади.

... Рашид Бойтуллаев 70-80 йилларда бутун фаолиятини миллий маданият, санъат, касб-ҳунар сирларини элга ёйишга қаратади. Кейинги 300 йиллик инқироз даврида ўзбек маданияти, санъати, маърифати нимаси билан яшовчанлик касб этди? Қандай мўъжиза туфайли сақланиб қолди? Сифат ва мазмун жиҳатидан қандай ўзгаришларга дучор бўлди? Халқнинг, миллатнинг, давлатчилигимизнинг бирлиги, ворисийлиги, истиқболи нимани ва эвазига мавжуд бўлиб келди?

Бу муаммоларни ёритиш учун ижодкор ўнлаб туркум мақолалар эълон қилади. Булар риштонлик кулол, самарқандлик қурувчи-усталар, туркистонлик сандиқчи, шаҳрисабзлик заргар, бухоролик зардўзчи, хоразмлик гиламдўз, қашқадарёлик каштачи, қорақалпоқлик балиқчи, тошкентлик бешикчи, чустлик пичоқчи, сирдарёлик сувчи, жизахлик боғбон, сурхондарёлик деҳқон ва бошқа қўли гул санъаткорлар ҳақида.

Рашид аканинг санъат ва ҳунар сирларига бағишланган туркум мақолаларини бир жойга жамласангиз, бир неча жилдли китоб бўлади.

Рашид Бойтуллаев советлар даврида ёқ Марказий Осиёда жойлашган барча осори атиқалар, архитектура ёдгорликлари, зиёратгоҳу қадамжолар тарихини синчиклаб ўрганади ва уларга оид илмий-оммабоп материаллар эълон қилади.

Тоталитар совет тузумида асосан Россия тарихий шахслари ва давлат идора усулига бағишланган «Ўзбек совет энциклопедияси»нинг миллийлашуви, беш-ўн фоиз бўлса ҳам ўзбек халқи тарихий тараққиётида муҳим роль ўйнаган шахсу ҳодисалар ихчам илмий баёнини беришда Рашид Бойтуллаев чинакам миллийпарварлик намунасини кўрсатади. 14 жилдлик Қомуснинг 9 жилдида олимнинг 150 дан ортиқ илмий-оммабоп мақолалари эълон қилинади.

Рашид аканинг шогирдлари таниқли олим, журналистлар бўлиб етишдилар. Фан докторлари, номзодлари, профессору доцентлар. Энг муҳими, у кишининг таълимини олган зиёли сифатида миллий илм-маърифатга муайян ҳисса қўшиб, истиқлолнинг руёбга чиқиши, уни мустаҳкамлаш йўлида маълум таъсир кўрсатиб келадилар.

Рашид Бойтуллаев бизни соқолимиз оқарганига қарамай бола кўради. Ботирни йўқлатиб, ичкийиммайкаси бор-йўқлигини суриштиради. (Мураббийимизнинг ақидасига кўра, қиш кунида ичингда майканг бўлмаса, ўнта жемпер-костюм кийсанг ҳам исимайсан- бу эса шамоллашга олиб келади!), соқоли яхши қирилмаган бўлса, дашном беради. (Яхшимас, домла одам, қўпнинг назарида юрасан!), менинг рўзғорга қишлик картошка-пиёз, мошу гуруч ғамлаган-ғамламаганим билан қизиқади. Суннатга Муқимий меросига доир янги материал кўрганини айтиб, кутубхона каталогини ёздиради. Муроднинг янги очеркини ўқиб, яна қандай факт ва далиллар киритиши лозимлигини айтиб қўнгироқ қилади... Рашид ака Бойтуллаев кейинги чорак аср давомида Тошкент Политехника техникумида Ватан тарихидан сабоқ бериб келади. Ибратли оила - ўғилқиз, набиралар қуршовида умргузаронлик қилади. Устознинг педагоглик фаолияти ўзи алоҳида бир мавзу.

Маҳмуд САТТОРОВ, филология фанлари номзоди.

Бу-қизиқ

ХАЛОСКОР ҚЎЙЛАК

Бир йилиги халифа Балх аҳолисининг қайсидир ишидан норози бўлиб,улардан катта хирож ўлпон ундириб келгин деб узининг амирини юборибди.Мана шу амир Балхга келганида шаҳар аёллари бола-чақалари билан ноибнинг хотини ҳузурига келишиб,аҳолига ҳаддан зиёд катта хирож солинганини айтиб,арз қилишибди.Шунда бу аёл хирож йиғишга келган амирга ўзининг қимматбаҳо жавоҳирлар билан безалган нафис қўйлагини бериб юборибди.Бу қўйлакнинг баҳоси суралган хирож миқдоридан ҳап зиёда экан.Амирга «буни халифага олиб бориб бергин,Балх аҳолиси бундай катта хирожни тўлашга қурби етмайди,хирож ўрнига шу қўйлакни олсин»дебди.Амир қимматбаҳо қўйлакни Халифанинг ҳузурига олиб бориб,ейиб кўрсатибди ҳамда бўлган воқеани баён қилиб.

Халифа бу гапларни эшитиб,уялиб хижолат бўлибди ва «Наҳотки бир аёлнинг ҳиммати бизнинг ҳимматимиздан аъло бўлса?»дебди.Ва шу заҳоти қўйлакни Балх ноибининг хотинига қайтариб олиб бориб бер,шаҳар аҳолисини бир йиллик хирождан озод қилдим»,деб фармон берибди.Амир Балхга қайтиб боиб,Халифанинг сўзларини аёлга етказибди.»Халифа бу қўйлакни кўрдими?» деб сурабди аёл.Амир кўрди деб тасдиқлабди.

Аёл «Бегона одамнинг назари тушган қўйлакни ҳеч қачон киймайман, бу қўйлакни сотиб, пулига масжид қуринглар!»деди.Қўйлакни жавоҳирлари билан сотиб,масжиди жомеъ қуришди.Унинг рўпарасига хонақон ва ёнига мармардан карвонсарой қуришди.

Қўйлакдан тушган пулнинг учдан бири ортиб қолди.Аёл бу тилла пулларни масжиднинг битта устуни тагига кўмишни буюрди.Зарур бўлиб қолганида халқ олиб ишлатсин,деди.Чингизхонга ушбу воқеани гапириб беришганида у ана шу тиллаларни топиш учун масжид устунларини учдан бирини буздириб ташлади.Аммо ҳеч нарса топилмади.Қолганлари эса ўшандай сақланиб қолди.

«Ибн Баттута ва унинг Ўрта Осиёга саёҳати»асаридан Иззат АҲМЕДОВ тайёрлади.

ЭСНАШ СОҒЛИҚҚА ФОЙДА

Олимларнинг фикрига қараганда энг кейинги тажрибалар эснаш киши организми учун фойдали эканлигини кўрсатган. Бу нарса инсонларга ҳам жониворга ҳам хос хислат бўлиб, ҳатто қурбақалар ҳам эснар экан.

Эснашнинг фойдали томони шундаки, эсноқ пайтида кишининг нафас олиш йўли максимал даражада кенгайиб, мускуллар бўшашади. Ва шундан кейин дейди франциялик профессор Шуар «бир неча дақиқа кишидан ёқимли беҳушлик пайдо бўлади ва ундан организм лаззатланади».

Бундан ташқари эснаш кишидаги ҳорғинликни, руҳий босимни бартараф қилиб упкадаги ҳавони янгилайди. Эсноқ тутиб қолганда ён-атрофдагиларни ғашини келтирмаслик учун четга қараб, оғизни қўл билан беркитиб туриш одоб белгиси эканлигини унутмаслик лозим.

Юртимиз спортчилари ҳақида ҳикоялар

ЎЗБЕКНИНГ ЎКТАМ ЎҒЛОНЛАРИДАН БИРИ

Бир подшоҳ ёнида узининг ва хизматчисининг ўғли ўтирганди.

Подшоҳ ўз ўғлидан:

-Ўғлим, ростини айт, сен дунёда нималарни орзу қиласан, кўнглинг нималарни истайди?-деб сўради.

-Молу мулким кўплиги билан шуҳрат қозонишни, доим шароб ичиш, овга чиқиш, айш-ишратдан холи бўлмасликни орзу қиламан,-деб жавоб берди ўғли.

Сўнгра подшоҳ хизматчисининг ўғлидан:

-Тўғрисини айт, сенинг келажакдаги орзу-тилагинг нима?-деб сўради.

Хизматчисининг ўғли мулойимлик билан:

-Шавкатли, марҳаматли, хайр-саховатли бўлиб, халққа хизмат этишни, жамиятга фойда етказишни, ҳамманинг меҳру муҳаббати, олқишини олишга муваффақ бўлишни орзу қиламан, - деб жавоб берди.

Подшоҳ унинг сўзларидан кўп таъсирланди, бу олижаноб ўғилни қучоғига олиб севди, юз-кўзларидан ўпиб, эркалади ва айтди:

-Баракалла,ўғлим, шундай бўлиш керак, орзу-ниятингга, мурод-мақсадингга ет,-деб олқишлади, уни яхши тарбия қилишга аҳамият берди.

Биз юқоридаги ҳикоятни бежиз келтирмадик. Сизга ана шундай эл хизматида адл туриб хизмат қилаётган йигит ҳақида ҳикоя қилмоқчимиз.

Фарҳод Тураев асли бухоролик. Мана ўн уч йилдирки, у спортнинг миллий кураш, дзюдо, самбо турлари билан шуғулланиб келади. Чет мамлакатларда бўлган бир қатор мусобақаларда иштирок этиб, совринли ўринларни олиб келган. 1974 йили Олот туманида зиёлилар оиласида дунёга келган. Ўрта маълумотли. Зарафшон жамоа хўжалигида жойлашган. Ойбек номидаги 22-мактабда таълим олди. Спортчи фарзанди бўлгани учун ўзидаги қизиқиш, ишонч, ота изидан бориш иштиёқи 7-синфни тугаттач, уни Чирчиқдаги Республика олимпиада ўринбосарлари билим юртига етаклаб келди. Сунгра Тошкент Давлат Жисмоний тарбия институтига ҳужжат топшириб, уни ўтган йили муваффақиятли тамомлади.

-Оиламизда дадам спортчи бўлганлари учун етти ўғил ҳаммамиз спортчимиз,- дейди Фарҳод биз билан бўлган суҳбатда.- Икки акам бор, мендан кейинги укам Мурод Бухородаги Республика олимпиада ўринбосарлари спорт мактабида ўқийди. Кичик укаларим Дилшод, Озод ва Беҳзодлар мактабда ўқишади. Уларнинг келажакда спорт билан шуғулланиш ёки шуғулланмасликларини ҳаёт ўзи кўрсатар. Акаларим ҳам спорт билан шуғулланишган. Онам мактабда директорлар, кимё фанидан дарс берадилар. Мактабда онам қўлларида ва спортда отамдан таҳсил олганман.

Ҳа, Фарҳоднинг илк устози-унинг отаси Рустам ака Тураевдир. У киши бутун умрларини ёшлар тарбиясига, уларни соғлом ва баркамол қилиб етиштиришга бағишлаган инсон. Ҳозирда Олот туманидаги Республика олимпия ўринбосарлари спорт мактабида директор бўлиб ишлаб келмоқда. Оилада ҳам фарзандларининг спорт билан шуғулланишига алоҳида эътибор беради. Дзюдо сирларини пухта эгаллаган спортчи бўлгани учун республика олий спорт маҳорати тренерлар кенгаши қарорига биноан 1997 йилнинг энг яхши спорт мураббийси деб топилди. Шундай отанинг тарбиясини олган ўғиллар ҳам эл суйган азаматлар бўлиши, шубҳасиз.

Фарҳод ўтган йили қатор нуфузли мусобақаларда иштирок этиб, юртимиз шарафини муносиб ҳимоя қилди. Жумладан,II Марказий Осиё ўйинларида қатнашиб, олтин медаль эгаси бўлди. Мамлакат терма жамоасининг катта мураббийси Нусрат Валиев Фарҳоднинг маҳоратини янада ошириш ва уни терма жамоанинг асосий таркибида тушириш мақсадида машғулотларини жиддий кузатиб борди ва Осиё чемпионатига олиб борди. Фарҳод мураббий кутган натижани кўрсатди. Мамлакат медаллар шодасига узининг кумуш медалини қўшди. Бундан ташқари, у Туркиядаги халқаро турнирда ҳам ғалаба қозонди, Сеулдаги «Гран-при Санток» турнирида совриндорлар сафидан ўрин олди.

Дарҳақиқат, 1997 йил дзюдо спортида ҳам муҳим силжишлар йили бўлди. Қуплаб истеъдодли спортчилар кашф этилди. Фарҳод Тураев йил давомида мусобақалардаги қатор муваффақиятли иштироки учун «1997 йилнинг энг яхши спортчилари» қаторидан жой олди.

Зеро, икки нарса, яъни шижоат ва матонат инсонга ҳар ишда муваффақият бахш этади. Шижоат, ботирлик ва мардлик билан ишга киришиш, матонат эса бардошлилик, мустаҳкам ва қатъий иродали,деган сўздир. Бу хислатларга эга бўлган киши бахт-саодатга эришади. «Инсон манфаатлари йили»да бошланган ушбу муваффақиятлар, спортчиларни, оилавий спортчиларни «оила йили»да ҳам тарк этмасин дея, шоирнинг қуйидаги байтларини эслаб ўтамиз.

Ким шижоат ҳам матонат йўлига
қўйса қадам,
Ишлари топгай ривожу, эл қошида
муҳтарам.

Дониёр ЮСУПОВ.

Сиз қандай изоҳлайсиз? **Н. АЛМУРОДОВ олган сурат.**

Инсон изи

ЖАСОРАТ УНУТИЛМАСИН

1971 йил июль ойи ўрталарида юз берган бу фожиани Намангана ҳалигача унутишмаган. Социализмга фақат муваффақиятларгина, қувончли воқеаларгина хос, деб тушунган коммунистик тарғибот доҳийлари назариясига кўра оддий бир чўпон аёл ҳаётини сақлаб қолиш учун тоғ яйловига борастиб ҳалок бўлган шифокорлар гуруҳи ҳалокатини икки қатор хабарда ифода этиш билангина кифояланишган. Энг ачинарлиси, фалокат тафсилоти гуруҳи раҳбари Эркин Маҳкамовнинг жасорати соҳа қолиб кетган ёки очиқ айтилмаган.

Аслида ўшанда нима бўлган эди?

Эркинжонни 200-250 чақирим олисдаги тоғ яйловига, чўпонлар ҳузурига шахсан ўзининг ташаббус кўрсатиб боришлиги шарт эмас эди, қўл остидагилардан бирон ходимга буюрса ҳам бўларди. Негаки, вилоят касалхонаси реанимация бўлимининг бошлиғи, қўлида анчагина киши ишлайди.

Шаҳарнинг «Тез ёрдам» станциясига олис Чоткол тоғларида вилоят чорвасини боқаётган чўпоннинг хотини тўлғоқ жараёнида аҳволи гоят оғирлашганлиги тўғрисида радиоахборот олинганлиги, шунинг учун энг тажрибали мутахассисларни жўнатиш юзасидан раҳбарликдан кўрсатма берилганлиги хусусида гап борганида Эркинжон Маҳкамов биринчилар қаторида сафарга шайланди, аёл ҳаёти қил устида турганлиги учун ўзга ҳар қандай сабабларни, лавозими ва мавқеини бир четга суриб қўйди. Марказий туғруқхонанинг бош акушер-гинекологи Валентина Соколова, вилоят касалхонаси жарроҳи Александр Подгорний, ҳамшира қиз Надежда Петрова Э.Маҳкамовга қўшилдилар.

Ҳўш, ўша фожиали кун ва дақиқалар қай тариқа юз берган? «Вертолёт қояга урилиб қулаб тушганлиги оқибатида Чоткол тоғларида бир гуруҳ шифокорлар ҳалок бўлишди», дея маҳаллий ҳамда республика газеталарида босилган расмий ахборот ва улар оила аъзоларига биллдирилган таъзиянома остида нималар яширинган эди?

- Мен ўшанда 5-поликлиникада ишлардим,- ёдга олади Э.Маҳкамовнинг турмуш ўртоғи Ҳ.Икромова.- Ташқарида чақириқаётганлигини айтишди. Чиқсам ўзлари.

- Тоғ яйловига чақирув билан кетяпман,- дедилар шошма-пошма.- Мендан хавотир олманглар, балки ўшланиб қоларман.- Кейин сал дақиқа сукут сақладилар-да соатларига қараб қўйиб худди охирги марта учраётганлигимизни билгандек тайинладилар: - Болаларга яхшироқ қараб тур!

Шундай дедилар-да, шартта орқаларига бурилдилар. Негадир юрагим шувиллаб кетди. Шу хавотирлигим то орадан уч кун ўтиб, совуқ хабар эшитмаганимча мени тарк этмади.

Дарҳақиқат, Эркин Маҳкамов гоят болажон инсон эди. Тунгич фарзандлари Шуҳратжон ва ундан икки ёшгина кичик Шавкатжонларни жуда севар (Ёдгора отаси вафотидан бир неча ой ўтгач дунёга келган), улар учун жонини ҳам аямасди.

Демак, авиация фалокати юз берган, аммо қулаб тушиш ҳалокатли тарзда бўлмаган, салгина шикастланган холос. Қолаверса, аслида Эркин Маҳкамов ўша дақшатли онларда ҳам ростмана бир қаҳрамонга хос жасорат кўрсатган, ҳамкасбини улимдан сақлаб қолиш учун ўз умрини хазон қилган.

Ҳалокатни бевосита ўз кўзлари билан кўрган чўпонлар ва текширганларнинг гувоҳлик беришларича, тажрибасизроқ йигитлар бўлишган, тоғ шароитида машина бошқаришни эплай олишмаган. Оқибатда вертолёт парраги тоғ қирраларига урилиб кетган ва машина сайхонликка зарб билан урилиб қолган. Шифокорлар ўзларини бирин-кетин ерга ташлашган. Бироқ, орқа томонда жойлашган Алексей Подгорний билан Валентина Соколова атрофида ёнгин чиққан ва ичкаридан ёрдам сураб додлаш овози эшитилган. Учувчилар ичкарига кириш ўрнига машина портлашидан чўчиб узоқроққа қочишга тушишган. Э.Маҳкамов эса қайтадан ичкарига ўзини урган. Олдинига машъала бўлиб ёнаётган Подгорнийни судраб чиққан ва пастга ташлаган, аммо Соколова тарафга яқинлашишнинг иложи топилмаган. Узининг қўл ва оёқлари, кийим-бошлари ёна бошлаган ҳолда Подгорний ортидан пастга тушишга мажбур бўлган. Подгорний кийимларидаги ўтни ўчириб узоқроққа судраб боришга улгурган.

«Тез ёрдам» станциясига ҳаво телефони орқали мурожаат қилган чорвадорлар юз берган фожиани айтиб тағин кўмак сўрашган. Бу пайтга келиб қаттиқ қўйган А.Подгорний вафот этган, Э.Маҳкамов қаттиқ азобланмоқда эди. Самолётда етиб келган ёрдамчи гуруҳ раҳбари (вафот этганлиги сабабли одамгарчилик нуқтаи-назаридан исми-шарифини келтирмадик) фожиа юз берган жойдан отда юришга тўққиз соатлик йўлнинг бошланишида тўхтаб беморни (ёки қўйган Эркин Маҳкамовни) шу ерга келтиришни буюрган. Бориб келган одам бемор аҳволи ночорлигини, бу ерга келтириб бўлмаслигини айттачгина ўзи йўлга тушган. Аммо орадан деярлик бир кун (бориб-келиш ўн саккиз соатку) вақт ўтгандан сўнг етиб борган. Оқибатда Э.Маҳкамов ҳалок бўлади.

... Ушбу фожиадан сўнг Наманган боғларига ва Чоткол яйловларига неча бор баҳор келиб, куз ва қиш меҳмон бўлди. Балки орадан чорак асрдан ҳам қўпроқ кечган бу қайғули воқеани яна такрорлаб ўтиришнинг зарурати бормиди, дегувчилар тошлар. Биз нимча, керак! Бурчини бажариш чоғида жонини қурбон қилган, бунинг устига ҳамкасбини ўлимдан сақлаб қолиш учун ўзини ўлим чангалига урган фидоий инсон хотираси изсиз кетмаслиги зарур.

Обиджон ЖУМАНАЗАРОВ, «Ишонч» мухбири

Спорт

Дзюдо

Кеча дзюдо бўйича мамлакатимиз терма жамоаси аъзолари Москва шаҳрига жўнаб кетишди. Икки кун давом этадиган «А» тоифадаги халқаро турнирда Япония, АҚШ, Австралия, Туркия, Франция, Финландия, Эрон, Узбекистон каби жами 76 давлатдан йигилган спортчилар узаро кураш олиб борадилар. Терма жамоа мураббийлари Рустам Аметов ва Равкат Измайловлар бу сафарга мусобақаларга ҳар бир вазнда иккитадан спортчини гиламга тушириш-моқчи. Эркаклар баҳсида қаршилик Нурали Нормаҳматов, наманганлик Аюб Камолов (60 кг), жиззахлик Исмат Буронов, бухоролик Мансур Жумаев (66 кг) қаршилик Эгамназар Акбаров, чирчиқлик Андрей Штурбабин (73 кг), бухоролик Фарҳод Тураев, самарқандлик Икром Холиқов (8кг) ва бухоролик Камол Муродов (90-кг)лар эртага гиламга тушиб, юртимиз спорт шарафини ҳимоя қиладилар. Шунингдек, мусобақаларда учта вазнда пойтахтлик қизларимиз Наргиза Кўжанова (57 кг), 1997 йилги Осиё чемпионатининг бронза медали соҳибаси Марина Михеева (63 кг) ва Алеся Денисова (72 кг) лар ҳам иштирок этишади. Узбекистон делегациясига Республика дзюдо Федерацияси президенти Толибжон Хакимов раҳбарлик қилмоқда.

Тоғ чанғиси

Яқинда жанубий Кореянинг Гонг-Конг шаҳрида тоғ чанғи спорти бўйича Осиё кубоги мусобақаларида Осиё мамлакатлари терма жамоалари билан бир қаторда европалик тоғ чанғи спортчилари ҳам иштирок этишди.Осиё кубоги баҳсларида Австрия, Жанубий Корея, Ливан, Монголия, Финляндия, Франция, Швеция ва Япониялик тоғ чанғи спортчилари иштирок этган бўлсаларда мамлакатимиз спортчилари ҳам кучлилар билан баробар баҳс олиб боришга муваффақ бўлдилар. Мусобақада юртимиз спорт шарафини Комил Уринбоев, Асқар Еникеев, Дмитрий Ковалевлар ҳимоя қилишди. Гигант слалом бўйича ўтказилган баҳсларда терма жамоамиз аъзоси Дмитрий Ковалев кучли 20 спортчи сафидан ўрин олди. Шунингдек, бу спортчимиз махсус слаломда ҳам 19-ўрин сохиби бўлди. Комил Уринбоев ҳам мусобақада муваффақиятли қатнашиш учун бор маҳоратини намойиш қилди. У гигант слалом бўйича ўтказилган мусобақада 16-ўринни эгаллади. Асқар Еникеевнинг ҳам натижаси чакки бўлмади. Бу спортчимиз махсус слалом бўйича ўтказилган мусобақасида 18 ўрин билан кифояланди.

9 мамлакат тоғ чанғи спортчиларининг осиё кубогида қатнашганлигини инобатга олган бўлсак, юртимиз спортчиларининг жанубий Қурида бўлиб ўтган бу халқаро мусобақадаги натижалари ёмон бўлмади. Чунки биллур соврини баҳсида юқорида номлари қайд этилган мамлакатларнинг энг кучли спортчилари қатнашишди. Агарда спортчиларимиз бундан кейин ҳам ана шундай нуфузли мусобақаларда кўплаб қатнашиш имкониятига эга бўлсалар, келажакда улар орасидан ҳам олимпиада чемпионларию совриндорлари чиқиши, шубҳасиз.

Бадиий гимнастика

Қиргизистоннинг Бишкек шаҳрида бадиий гимнастика бўйича бўлиб ўтган навбатдаги халқаро турнирда Россия, Қозоғистон, Қиргизистон ва Узбекистон гимнастикачилари иштирок этдилар. Шахсий ҳисоб учун ўтказилган баҳсларда юртимиз шарафини Тошкент, Бухоро ва Навоий гузаллари ҳимоя қилишди. Спорт усталари ўртасида бўлиб ўтган беллашувларда бухоролик Феруза Шариповага тенг келувчи рақиб топилмади. Иқтидорли, қувноқ келишган бу спортчимизнинг ҳар бир чиқишлари мухлисларда катта таассурот қолдирди.

Бишкек вакили эса иккинчи ўрин эгаси бўлди. Тошкентдаги 22-ИБУОУСМ тарбиялашувчиси Александра Махортга учинчи ўрин насиб этди. Спорт усталигига номзодлар баҳсида навоийлик гимнастикачимиз Лидия Салаватова барча рақибларини дорга қолдирди. Анастасия Баранникова шоҳсупанинг иккинчи поғонасини эгаллади. Энг ёш иштирокчиларнинг орасида яна бир вакилимиз Настя Берестецкая ҳам голибликни қўлга киритди.

Таэквондо (ВТФ)

Пойтахтимиздаги МХСК залида бўлиб ўтган 18-БУСМ очиқ чемпионати мусобақаларида 15 ёшгача бўлган пойтахтлик қизлар, ёш умидли таэквондочилар голиблик учун беллашишди. 150 нафар спортчининг деярли барчаси ўз маҳоратини юқори даражада намойиш қилди. Айниқса, 18-болалар ва ўсмирлар спорт мактаби спортчилари ва таниқли мураббийлар - В.Тян, М.Афинагенов, А.Ниларнинг шогирдлари Нина Кандакова, Галина Ҳан, Лариса Шин, Света Исаева, Жамшид Юсупхўжаев, Умид Юсупхўжаев, Дима Ли, Артем Морозовлар мухлис ва мутахассисларнинг олқишларига сазовор бўлишди.

Наргиза ЮСУПОВА.

Маънавият: нуқтаи-назар

ГЎЗАЛЛИК САНЪАТДАДИР

«Дунёни гўзаллик қутқаради». Деярли мақолга айланиб кетган ушбу ибратли жумлада қанча маъно мужассам! Гўзаллик дастлаб бу санъатдир. Ҳамма гап санъатни қандай тушунишда. Токи гўзаллик-санъат киши қалбида бор бўёқлари билан акс этмас экан, дунёни қутқариш орзу бўлиб қолаверади. Санъат- бу кино, театр, қўшиқ ва ранг—тасвирдангина иборат эмас. Афсуски, биз санъатни кўпинча ана шундай тор маънода тушунамиз. Санъат — эрта тонгдан то қуёш ботгунгача бизга ҳамроҳ бўладиган буюк неъматдир. Яшашга, яратишга, завққа ундовчи илоҳадир.

Санъат шунчалар кенг, шунчалар қамровли тушунчаки, уни шарҳлаш учун кўп вақт керак бўлади. Унинг икки муҳим қирраси мавжуд—мумтоз ва замонавий. Кейинги пайтларда бизда «Мумтоз қўшиқчилик» ибораси кўп қўлланилаяпти. Ў шу пайтгача истифода этилган «классик» сўзи ўрнида ишлатилаяпти. Айни пайтда тўғри ифода этиляпти. «Мумтоз» сўзи улуғ, қадрли, қимматли маъноларини ҳам англатадики, кўпчилик миллий қадриятларимизнинг ажралмас бир бўлаги эканлигидан далолатдир.

Мумтоз қўшиқчилигимизнинг энг муҳим томони унинг замонавийлигидир. Буюк ҳофизларимиз Мулла Тўйчи Тошмуҳамедов, Юнус Ражабийлар ижро этган «Ушшоқ», «Баёт-1», «Бузургон», «Чўли Ироқ», «Муножот», «Шаҳноз» сингари қўшиқларни ёшу қари баробар севиб тинглаши шундан. «Шашмақом»нинг қайси қўшиғини ижро этилмасин тингловчилар жон қулоқлари билан эшитишади, беадад лаззатланишади. Ўз вақтида барчани лол қолдирган Комилжон Отаниёзов, Назира Юсупова, Ҳожихон Болтаевлар Хоразм мақомларини ижро этганларида қайси юракни эритмаган? Фидоий санъаткор Матниёз Юсупов тартибга солган «Хоразм мақомлари» китоби миллий мусиқамиз ривожига улкан ҳисса бўлиб қўшилди.

Ҳунармандчиликда ҳар бир вилоятнинг ўз услуби бўлганидек, қўшиқчиликда ҳам ҳар бир вилоятнинг ўзига хослиги бор. Сурхон бахшиларининг дўмбираси, Хоразм воҳасининг тори, қўшнайи, Тошкент дутори садолари, Бухоронинг қайроқ тошлари жаранги, Фарғона водийсининг доира усуллари ўзига хос миллий мусиқа салтанати десак, асло хато бўлмайди.

Санъат арбоби, таниқли бастакор Рустам Абдуллаевдан қизиқсиниб: «Нега барча найлар битта-ю, Хоразмда қўшнай»,-деб сўрашганида, у «чунки Хоразм халқи дардини, туйғусини битта най ифода этолмайди» деган экан. Бу қанчалар чуқур маъно ифода этишини изоҳлаш шарт эмас. Дарҳақиқат, юқорида тилга олганимиз беназир созлар ўзининг минг, балки ундан ҳам кўпроқ йиллик тарихига эга. Улар халқимиз босиб ўтган йўлларни, унинг тақдирини ўз тили билан муҳрлаб, сўзлаб келаяпти. Ана шунинг учун ҳам «Гулзорим», «Чўргоҳ», «Савти Чўргоҳ», «Сегоҳ» оҳанглари янграганда кўз олдимизда ажиб манзаралар намоён бўлади. Хотираларимиз гирдоби уйғонади. Санъатнинг асло ўлмаслигига имон келтирамиз.

Подшоҳ дилига шавқа туғуғини ташлаб, икки юз бандини озод этишга эришган Абдулқодир Ғуянданинг «Пешрови дор» куйи то ҳануз Табризда машҳур. Кичик бир тарихий ривоятни тинглаб, икки ҳолатга эътибор берайлик: Подшоҳ икки юз бандини қатл этишга фармон берибди. Шунда созанда Ғуянда Абдуқодир сурабди:»Ўлимим олдидан ушбу бир чалсам». Ғуянда торларини шундай чертибдики, асти қуяверасиз. Тинглаб, дилига ўт тушган подшоҳ унга озодлик ҳадя этибди.«Эй саодатли шоҳ,-дебди Ғуянда.- Шундай юртдошларимизни ташлаб кетолмайман. Рухсат бер, улар билан бирга бўлай». Шундоқ санъаткорларнинг ўлимига кўзи қиймаган подшоҳ икки юз бандини ҳам озод қилган экан.

Қаранг-а, подшоҳ санъатни шунчалар севар экан! Қаҳр ўрнига унинг юрагига меҳр солган созанда-чи! Уд деб аталган сеҳрли соз-чи! Тарихимизда бундай мисоллар эмас. Ҳар бир масала, аниқроғи савол кўндаланг бўлади. Ҳозирги қўшиқчилигимиз, мумтоз санъатимиз каби боқий бўла оладими? Сўзсиз «Болалар», «Шофайз», «Лайло», «Шаҳзод», «Садаф» сингари ўнлаб гуруҳларнинг пайдо бўлиши маданий ҳаётимизда катта воқеа. Санъатимизнинг бағри кенглигини, унинг мавқеини таъминлаши ҳам шубҳасиз. Лекин ҳамма гап: ушбу гуруҳлар миллий қўшиқчилигимизга нима бераяпти? Биз учун жондай, қондай санъатимизнинг боқийлигига, анъаналарига путур етказмайдими?

Афсуски, кейинги пайтларда қўшиқчилигимиз бир ерда депсиниб қолаётганга ўхшайди. Кумуш Раззоқова, Юлдуз Абдуллаева, Нуриддин Ҳайдаров каби хонандаларимиз қўшиқлари матнини чертиб-чертиб танлаб, ажойиб санъат асарлари яратилишига эришаётган бир пайтда турк, эрон, ҳинд мусиқаларини узлаштириб, бўлар-бўлмас қўшиқлар ижро этаётган гуруҳлар камми? Уларнинг бу «ўғрилик»лари замонавийлик деб баҳоланадими? Асло йўқ. Аслида қўшиқ халқимизнинг буюк тарбиявий қуроли, кўзгуси бўлиб келган. Бировга кўр-кўрона эргашиш ижрочига ҳам, тингловчига ҳам ҳеч нарса бермайди. Дадил айтиш мумкинки, биронта ижодий гуруҳнинг ўз «сози» йўқ. Сози бўладиган «ташриф қоғози» бўладиган қўшиқ йўқ. Ўзига хос миллий қўшиқлари йўқ. «Байрам»дан тортиб «Шаҳзод»гача эсда қоладиган бир дастур тайёрламади. Олди-қочди ашулалар миллий қўшиқчилик санъатимизга путур етказади, аммо обру олиб бермайди.

Президентимизнинг рақсимиз, қўшиқчилигимиз ривожи борасидаги жон қуйдиришининг ёрқин намунаси бўлган «Узбекнаво» гастроль-концерт ҳамда «Узбекрақс» бирлашмаларини тузиш ҳақидаги Фармонлари айни миллий санъат ривожи учун хизмат қилади. Лекин бир назар солайлик: Мукаррама Турғунбоева номидаги хизмат кўрсатган «Баҳор» рақс дастасининг аввалги шуҳрати бугун йўқ. Иўқса, барча имкониятлар мавжуд бўлгани ҳолда ижодий изланмасликни нима деб аташимиз мумкин? «Шодлик», «Зарафшон», «Тановор» дасталари ҳақида мақтовли гап айтиш қийин. Бизга бугун янги Мукаррамхонлар, Тамарахонлар, Саодатхонлар, Ҳалимахонлар зарур! Шундай бўлсинки, улар истиқлолимизни янги пардаларда баланд овозларда баралла куйласин, юракларимизни ларзага келтирсин.

Санъатимизнинг кино соҳаси бўйича ҳам ижобий фикр айтолмаймиз. «Узбеккино» Давлат акционерлик компанияси ҳам биронта миллий кино деб аташга лойиқ фильм яратолгани йўқ. Истиқлолимизнинг олти йилида яратилган «Олтин девор», «Тонг олдидан», «Бомба», «Абдуллажон» сингари картиналар томошабинлар кутган миллий фильм даражасига кўтарилмади. Сабаби- ҳали ҳам режиссёрларимиз воқеликни, ҳаётимизни европача талқин этиш балосидан қутулолмаган кўринадилар.

Театрларимиз сақнасида ҳам аҳвол шундай. Ҳамза номли театрнинг «Чимилдиқ» томошасигагина ташриф буюришаяпти. Қолган пайтларда зал деярли ярим бўлади, холос. Бу одамларимизнинг театрни тушунмаганидан эмас, балки томоша томошабинлар талаби даражасига кўтарилмаганидан, албатта. Жаҳонни лол қолдирган ўзбек халқининг бугун санъатни тушунмасликда айбласак, мутлақо адолатсизлик қилган бўламиз.

Юртимизда ҳар лаҳзада санъатимиз ривожи учун ғамхўрлик қилиняпти. «Узбекистон қўшиқ байрами»да қўшиқлар кўрик-танлови, «Шарқ тароналари» халқаро қўшиқ фестивалининг ўтказилиши, қўрилаётган беадоқ тадбирлар фикримизга далилдир. Санъат соҳасидаги Камолиддин Беҳзод мукофотини таъсис этилиши Узбекистон Республикаси Бадиий академиясининг ташкил топиши нур устига аъло нур бўлди. Ҳамма гап ана шу ғамхўрликларга жавоб бера билишда.

Яна бир ҳолат: буюк санъаткорларимиз аста-аста ҳаётни тарк этишаяпти. Бу—ҳаёт қонуни. Уларнинг ўрнини фидоий, ёш санъаткорлар эгаллаши керак. Авлодларнинг эстафетаси саҳнада ўз ифодасини топмаяпти. Оқибатини эса изоҳлашнинг ҳожати йўқ. Ваҳолангки, янги Сора Эшонтўраева, Аброр Ҳидоятовлар, Олим Хўжаевлар, Раззоқ Ҳамроевлар, Соиб Хўжаевларга саҳнамиз муштоқлик билан кўз тикиб турибди.

Санъатнинг йўли-ойдин. Шу ойдин йўл миллий маънавиятимизнинг ҳам нурафшон сўқмоқларидан биридир. Шундай нурафшон йўллар маънавий осмонининг энг тўрига олиб чиқади бизни. Энг муҳими ана шу йўлга ғубор қўндирмасликда, покиза сақлашда, фидокорона ижод қилишдадир.

Исмоил СОИБНАЗАРОВ,
фалсафа фанлари доктори, профессор.

ШИФОКОРЛАРГА ҚУЛАЙЛИК

Сирдарё вилоятида аҳоли саломатлигини сақлаш, уларга малакали тиббий хизмат кўрсатиш тобора яхшиланиб бормоқда. Шифокорларнинг янги автомобиллар билан таъминланаётганлиги хизмат турларининг кўпайишини таъминлаётир.

Яқинда вилоят соғлиқни сақлаш бўлими шаҳар ва туманлардаги тиббий ёрдам станцияларига 21 та «Дамас» автомашинасини тақдим этди.

Беминнат, камхарж янги улов беморлар ҳузурига тез етиб боришни ва уларни дарддан фориғ этишга ўз ҳиссасини қўшиши шубҳасиз.

Қисқа вақт мобайнида сирдарёлик шифокорлар замонавий тиббиёт хизмати учун мослашган 56 та «Дамас»га эга бўлдилар.

Н.ШАМСИЕВ.

«Фил суриб, от ўйнатиб»

Шахмат ва табобат

1937 йили польшалик мастер В.Колтановский Эдинбург шаҳрида (Шотландия) бир йўла 34 тахтада кўрмай сеанс бериб, 24 тасини ютиб чиқди ва 10 тасини дуранг қилди. Кейинги рекордлар олдида бу ҳам ип эшмай қўйди. Бу сеанс 3 марта қисқа-қисқа танаффус билан 14 соат давом этди. Алёхиндек шахматчининг рекордини янгилагани учун Колтановский сеанс мутасаддиларидан минг фунт стерлинг мукофот олди.

1947 йили яна бир хабар бутун дунёга тарқалди. Аргентиналик гроссмейстер М.Найдорф Сан-Пауло шаҳрида 45 тахтада кўрмай сеанс берган ва шундан 39 тасини ютган, 4 тасини дуранг қилган ва 2 тасини ютқазган эди. Ўйин бир суткага яқин давом этган. Лекин унинг рақиблари кучли бўлмаган. Шунга қарамай, Найдорфнинг инсон руҳан ва жисмонан нималарга қодир эканлигини кўрсатувчи қобилиятига қойил қолмаслик мумкин эмас. 1960 йилга келиб венгриялик мастер Янош Флеш Будапештда 52 тахтада кўрмай сеанс бериб, Найдорф рекордидан ҳам ўзиб кетди. У билан ўйнаганлар орасида мастерликка номзоллар, биринчи разрядли шахматчилар ҳам бўлганлигини, у шулардан 31 тасини ютиб, 18 таси билан дуранг қилиб, 3 тасигина бой берилганлигини алоҳида таъкидлаб ўтиш лозим.

Лекин шуни айтиш керакки, тахтага қарамай ўйналадиган бу ўйиннинг турган-битгани инсон саломатлигига зарар. Рус шахмат мастери А.Д.Петров 1858 йилда матбуотда эълон қилинган бир мақоласида бундай деб ёзган: «Тахтага қарамай яхши ўйнашдан кўра, денгиз қарига шўнғиб марварид топиб чиқиш осонроқ. Бундан шахмат ўйини бойимайди. Тахтага қарамай яхши ўйнайдиган шахматчи тахтага қараб ўйнаса, янада яхшироқ ўйнайди. Олижаноб шахмат ўйини ҳаммани ҳайрон қолдирадиган, лекин шахмат илмига сира фойда келтирмайдиган бундай ғайритабиий ўйинларсиз ҳам жуда қизиқ».

Янош Флеш рекордига яна қайтишга эҳтиёж туғилгандек бўлиб қолди.

...Янош 25 яшарлигида оғир дардга чалинганлигини врачлардан аниқ билгач, шахматчига: «Имкониятлар қолмаган»га ўхшайди,-деб қўйди. Аммо у яшаш ҳақида ўйларди. Янош болалигиданоқ ажойиб қобилиятлилиги билан ажралиб турарди. Мураккаб математик ҳисобларни ёддан бажарар, шахматни гойибона ўйнашни севарди. 22 ёшдан у шахмат мастери бўлди. «Истеъдодли бола», деб ёзишди у ҳақида журналистлар... Дардга бўш келмаслик йўлини тутган Янош гойибона ўйин бобида рекорд қўйишга аҳд қилди. Лекин: «Бунга улгура оларманканман?»- деб ҳам қўйди.

Тайёргарлик кўришга икки йил кетган бўлса ҳам улгурди. Бу икки йил давомида у нималар билангина шуғулланмади денг!

Психология ва олий нерв системаси фаолияти муаммолари, шахмат тарихи ва назарияси билан чуқур танишди. Тинмай машқ қилди, гойибона мингдан ортиқ партия ўйнади, рекорд сеансларида юз берган нарсаларни урганиб чиқди.

Ниҳоят, орзиқиб кутилган кун етиб келди. Будапештдаги энг ҳашаматли залларидан бирига 52 стол қўйилиб, 52 шахматчи ҳозир бўлди. Лекин сеансчи кўринмас эди. 27 яшар Янош Флеш судьялар назоратидаги қўшни хонада ўтирарди. Ўз қўшинларини воситачи орқали ҳаракатга келтира бошлади. Сеанс 13,5 соат давом этиб, орада 3 марта беш минутдан танаффус берилди. Ўйин бошланиб, 4 соат ўтгач, қийинчиликка дош беролмаган воситачи ҳушидан кетди. Янош эса вақт қандай ўтаётганини сезмасди. Сеанс натижаси юқорида айтиб ўтилди. Будапешт ҳужжатли фильмлар студияси бу ғаройиб сеансни суратга олди. Фильм 70 мамлакатда намойиш қилинди. Ун уч ярим соатда Янош Флеш машҳур шахматчи сифатида жаҳонга танилди-қўйди.

(Давоми бор)

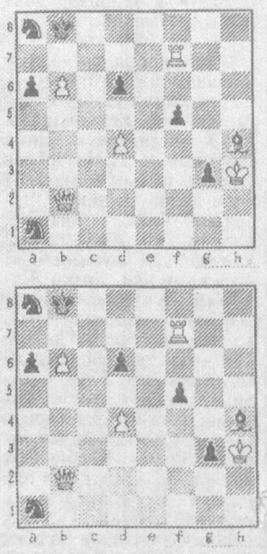

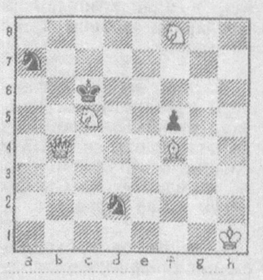

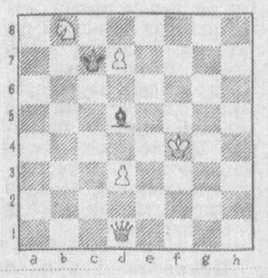

ДИЛХУШИ МАШҚЛАР

(1,2,3.4- диаграммалар қўйилади)

Ҳамма масалаларда оқлар бошлаб, тўрт юришда мот қилади.

М.МУҲИДДИНОВ тахририда.

Билиб қўйган яхши

ТИРИК СУВ НИМА?

Электр токи ва зарядларининг инсон организмига жуда катта таъсир қилишига ҳеч ким шубҳа қилмаса керак. Ундан инсон соғлигини мустаҳкамлаш ёки турли хасталикларини даволашда жуда кўп қўлланилади. Ҳозирги замон тиббиётида қўлланиладиган физиотерапия муолажалари ёрдамида муолажалар инсон организмига электр токининг ҳар хил турларини таъсир қилдириш йўли билан олиб борилади.

Шуниси қизиққи, табиат ҳам худди шундай йўл билан инсонларни азалдан даволаб келаркан. Масалан, айниқса баҳорда осмондаги булутлар ва кучли ҳаво оқимлари натижасида атмосферадаги ҳаво атом ва молекулаларнинг бир-бирига ишқаланиши натижасида манфий ва мусбат зарядли атомларнинг кетма-кет тартибли жойлашуви натижасида бир неча миллион вольтли кучланишларга эга бўлган зарядланган булутларнинг узаро ёки ер билан боғлиқ манфий ва мусбат қийматлари пайдо бўлади. Бундай булутларни паст жойлашган ер билан, кўпинча ҳар хил зарядларга эга бўлган булутлар бир-бирига маълум масофага яқинлашганда яшин чақнаб, булутлар ўртасида қисқа туташув рўй беради ва натижада катта порлаш рўй беради. Бундай вақтда сарф бўлган энергия шунчалик каттаки, ердаги катта электр станциялари йиллаб ишлаганда ҳам бундай энергия беролмайди. Момақалдироқ туфайли атмосферадаги кислороднинг уч валентли тури «азон» гази пайдо бўлади.

Кучли шамол ва ҳаво оқимлари натижасида ер юзасида ҳам вақтинча ҳаво аралашмаси пайдо бўлиб, бундай ҳаводан нафас олиш кишига ҳузур бағишлайди. Баҳор кайфиятидек кўтаринки руҳ уйғотади. Йилига биргина келадиган табиатнинг бу бебаҳо имкониятидан афсуски, ҳамма баҳраманд бўлмайди. Баҳорнинг момақалдироқ гумбурлаган пайтида ташқарида бўлиб, ўпкани тўлдириб, тўйиб-тўйиб нафас олинса, киши руҳи тетиклашиб, ўпка, юрак ва аллергик касалга чалинган бўлсалар фойдаси катта бўлади.

Момақалдироқнинг бўлишига эса атмосферанинг тозалиги ҳам сабаб бўлади. Шунинг учун у кўпинча кўзда эмас, балки баҳорда кўп бўлади.

Ҳаво қанча тоза бўлса, булутлар орасида зарядлар йиғилиши шунча тез ва кучли бўлади ва азон ажралиши ҳам кучаяди. Ҳа, табиат муъжизаларининг чеки йўқ. Ҳалқимиз табиатда учрайдиган баъзи бўлоқ суви ёки баландликдан тушаётган сув шаршарасининг қайсидир касалга даво қилувчи ҳусусияти бор эканлигини билган ва бундай жойларни доимо авайлаб асраган.

Дардга чалинганлар эса бундай жойларда бир неча кунлаб тунаб ҳам қолишган.

Шифобахш сувлар таркибида инсон учун жуда зарур бўлган туз ва микроэлементлар билан бирга кўплаб зарядли ионлар ҳам мавжуд.

Лекин бундай сувларни ўпка чиқаётган ердагина фойдаси катталир. Чунки бундай сувлардаги асосий даволовчи омиллардан бири зарядли ионлар сувда бир неча соатларгина тура олишлари мумкинлигини асло унутмаслигимиз керак. Катта баландликдан тушаётган сув шаршарасида эса сувнинг катта тезлик билан тошга урилиши натижасида сув заррачаларида зарядли молекулалар пайдо бўлади ва шаршара атрофидаги муҳитни ионлашган ҳаво билан бойитади.

Худди шундай ҳолатни кучли босим натижасида баландга отилиб турган фавворалар ҳам такрорлаши мумкин, демак фавворалар оғушида дам олиш ҳам фойдадан холи эмас. Инсон табиатда яшаб умр кечирар экан, у албатта сув ва ҳаво билан тирик, унинг соғлом бўлиши ва узоқ умр кўриши учун фақат тоза сув ва ҳавогина кифоя қилмай, ҳавода кислороддан ташқари азон каби кўпгина газлар ҳам маълум миқдорда керак бўлиб турганидек, сувда ҳар хил туз ва йод каби кўпгина микроэлементлар бўлиши ҳам шарт. Кишиларда ионлашган ҳаво ёки сувга маълум миқдорда ҳолати кучайиб кетса, турли касалликларнинг хуруж қилишига олиб келиши ҳам мумкин. Чунки бундай пайтларда киши руҳи тушиб, унинг касалликларга қаршилик кўрсатиш қобилияти пасаяди. Ҳуш, табиатда учрайдиган бундай камёб имкониятларни сунъий равишда пайдо қилса бўлмасмикан, деган савол туғилади. Бу саволга- ҳа,деб жавоб берса бўлади. Ҳавони ионларга бойитувчи ионизаторларнинг хонакилари ҳам аллақачонлар сотувга чиқарилган бўлиб, баъзи корхона ва идора ходимлари, дам олиш уйлари ва шифохоналардаги қишилар бундай қурилмалар хизматидан баҳраманд бўлаётирлар.

Ёдгор ТУРЛИБЕКОВ.

Эътирофлар

ДАРОМАДНИНГ ҲАЛОЛИ

Андижоннинг Шаҳрихонида бўлганмисиз? Шаҳрихонни қадимдан ҳунармандлар юрти, дейишади.

Шаҳар бозорида, ҳунармандлар растасида бозор қайнашини кўпдан кўрмаган эканман! Ҳар бир ҳунармандниг олдида бир ёки иккитадан ўсмирга кўзинг тушади. Айримлари ўзлари савдо қилишаяпти.

-Келинг, тоға, кетмон керакми?

Ўсмир деҳқон кишини чорлади. Деҳқон кетмонлардан бирини қўлига олди. Обдон айлантириб, чоғлаб кўрди. Мамнун бош силтади.

-Қанчадан экан?

-Сўрайсиз-да, тоға. Сўрагангаям, айтгангаям айб йўқ.

Намунча бурро, ёқимтой бу бола,-ўйлайман ичимда.-Бозор уни шундай бурро бўлишга ўргатармикин?

Деҳқон ўз чамасини айтди. Чамамда темирчи ўсмир ўксингандай бўлди.

-Айтган пулингизга хўрозқанд ҳам бермаяпти, тоға!...

Кулиб юбордим. Менга қўшилишиб, деҳқон ҳам кулди. Гапни топиб гапирди, азамат! Бу кулгуси остида ўсмирнинг бозорга берган баҳоси, бугунги бозор ҳақида ўсмирларча теран мушоҳадаси ётмаяптимикан? «Отанг-бозор, онанг-бозор»-дейишарди эскилар. Бозор уни бугунги ҳаётда яшаш ҳақида ўйлаб кўриш, оламга разм солишга ўргатмаяптими сизнингча?

-Ҳов ука, кетмонингга мана бу пулни `олиб қуй!...

Мен овоз келган томонга қарадим. Яна бошқа бир ўсмир болага гапираётган экан.

-Йўқ ака, бу пулингизга кетмон сопининг ўзини зўрга беради,-деб жавоб қилади,-ахир бу кетмон-а,кетмон!

Одобли бола экан,- ўйладим ичимда,-кампирни авраб алдамади. Тўғрисини айтди ва ўз ҳақини ҳам бериб қўяётгани йўқ...

Яна бошқа бир ўсмир таҳоратбоп қурачаларни сотиб ўтирибди.

-Қурачанг қанчадан?- сўради бир киши.

-Кичиги олтмиш сўм.

-Каттаси-чи?-сўрадим мен.

-Юз сўм.

Менинг ҳайратомуз қараб турганимни ўзича тушуниб изоҳ беришга тушди:

-Темирнинг сарфига қараб-да, ака. Тунукани ўзингиз биласиз-ку, қиммат, топиш қийинлигини.

Ана сизга таърифу тавсиф! Шу болакайни бозор қилишни билмайди, ёки уни бозор айнитади, деб бўлади-ми?!

-Шу қурачанга етмиш беш сўм берай?

-Ҳа майли, ола қолинг!...

Олган ҳам қувонди, сотган ҳам. Бозор ўзи шунақа-да! Жуда паст бўҳони айтсангиз ёки буюмини қулингизга олсангиз-у, нарх суришмай кетсангиз уксийди. Олмасалар ҳам кўп одам келиб сўраганидан ўсмир қувонади. Демак, қилган иши тасаввур қилинг-а!

Арқонфурушлар олдидаям бешик, ёғоч аравачалару беланчакларни сотаётганлар орасида ҳам, пичоқфурушлар қаторидаям худди шундай ўсмирларга кўзимиз тушди. Булар - ҳунарманд ёшлар. Боқимандаликка қул бўлмаган заҳматкашлар!..

Утириб олиб турли аттарлик моллари сотаётган йигит менга ғалати туюлди. Бир кампир унга ялиниб турарди:

- Болам, беш сўм бера қолай?

- Йўқ дедим-ку йўқ!

Намунча қўпол бўлмаса бу бола?! Бошқа бир аёл ҳам ҳануз ялинарди:

- Ҳўп, ун уч сўмга бер бўлмаса?

- Ун беш сўм дедимми, вассалом! Бизда бўлиши айтилади. Бозор-мозор ўйналмайди. Бўлиши шу...

Кампир ҳам аёл ҳам ҳеч нима сотиб олмай кетди. Олишлари мумкин эди, пуллари ҳам етар эди. Гап икки сўмлик фарқида ҳам эмас эди. Аммо, ўсмирнинг қўполлиги уларнинг ҳамиятига теккан эди.

Яна бир айланиб келгач, гап нимада эканини тушундим.

- Сотаяпсанми ука?- деди бир киши ўсмирга ҳарсиллаб. - Сотиб туровир, қуруқ қуймайман. Мен яна бир ишни битириб келай. Ҳа айтгандай, патта текшириб келишдими? Паттасини йўқотма.

У қандай шувиллаб келган бўлса шундай тезликда ўзини бозор ичкарисига урди.

Мана, боланинг қўрслиги нимадан экан! Меҳнат ўзиники эмас да. Мен кўрган ҳунарманд ўсмирлар чиройли савдо юритишарди. Буюмни ўзлари ясагач, қандай таърифлашниям, қандай баҳолашниям ўзлари билишади-да!...

Бозордаги ҳар ўсмирда бир ниятнинг яхши яшаш, даромад топиш. Аммо ниятга эришмоқ йўли бошқа-бошқа холос!

Бири ҳалол, бири ҳарам. Бири тўғри, ўзгаси эгри... Уларни тўғри йўлга етаклаш, ҳалол даромад топишга ўндаш, зарур бўлса шу мақсадда рағбат билдириш сизу бизнинг бурчимиз.

Муҳаммадкодир ОТАҲОНОВ,
«Ишонч» мухбири.

Бош муҳаррир:
Саидакром САИДВАЛИЕВ

ТАҲРИР ҲАЙЪАТИ:
Л.ГУЛЬ, Э.ЁҚУБОВ, Ф. МУЛЛАЖОНОВ, М. ОТАҚЎЛОВ, А.СИЛЕЕНКОВ, А.СУЛТОНОВ, М.ТУЛАГАНОВА, Р.УБАЙДУЛЛАЕВА, Б.УМУРЗОҚОВ, А.ФАРМОНОВ, Ф.ҲОЖИҚУЛОВА, Ҳ.ШАЙХОВ, Ф.ШОҲИСМОИЛ, З.ҚОДИРОВ.

Бош муҳаррир қабулхонаси-56-25-36
Бош муҳаррир ўринбосари-56-52-89
Масъул котиб - 56-52-78
БЎЛИМЛАР:
Касаба уюшмалари ва иқтисодиёт-56-82-79. Ахборот ва спорт-56-87-63. Маънавият ва маданият - 56-82-79. Хатлар, оммавий ишлар ва мухбирлар билан ишлаш - 56-85-43. Тижорат ва ҳуқуқ -56-85-66.
ВИЛОЯТ МУХБИРЛАРИ:
Жиззахда - 3-82-18, Намарганда - 6-22-10, Самарқандда - 35-64-24, Фарғонада - 24-58-43, Урганчда - 6-03-40, Қаршида- 5-33-71.

Газета 1991 йил 21 мартдан чиқа бошлаган.
Сотувда эркин нархда.
Манзилимиз: 700165, Тошкент шаҳри, «Бухоро» (собиқ «Правда Востока») кўчаси, 24-ўй.
Нашр кўрсаткичи: 133; 134
Газетага 1994 йил 14 январда Узбекистон Давлат Матбуот қўмитаси томонидан 5 рақамли гувоҳнома берилган. ТВМ компьютерида терилди ва саҳифаланди. Офсет усулида босилди. Бичими А-2. Ҳажми 2 босма табоқ

«Шарқ» нашриёт—матбаа концерни босмахонаси. Корхона манзили: «Буюк Турон» кўчаси, 4 1—ўй. Буюртма Г— 0912. Босишга топшириш вақти — 21.00 Топширилди 21. 00 Масъул навбатчи: Саврара Қосимова 123456