ИНСОНГА НАФ КЕЛТИРИШ - ОЛИЙ БАХТ

OZBEKISTON KASABA UYUSHMALARI FEDERATSIYASI

FEDERATION OF TRADE UNIONS OF UZBEKISTAN

ИШОНЧ

ЎЗБЕКИСТОН КАСАБА УЮШМАЛАРИ ФЕДЕРАЦИЯСИ ГАЗЕТАСИ

11 июль, шанба 1998 йил №81 (583)

Сешанба , пайшанба ва шанба кунлари чиқади

Ўзбекистон Республикаси Президентининг

ФАРМОНИ

С.С.Ғуломовни Ўзбекистон Республикаси Олий ва ўрта махсус таълим вазири этиб тайинлаш тўғрисида

Саидаҳрор Саидаҳмедович Ғуломов Ўзбекистон Республикаси Олий ва ўрта махсус таълим вазири этиб тайинлансин.

Ўзбекистон Республикаси Президенти И.КАРИМОВ.

Тошкент шаҳри,
1998 йил 10 июль

Ўзбекистон Республикаси Президентининг

ФАРМОНИ

О.У.Салимовни Ўзбекистон Республикаси Олий ва ўрта махсус таълим вазири вазифасидан озод этиш тўғрисида

Оқил Умурзоқович Салимов пенсияга чиқиши муносабати билан Ўзбекистон Республикаси Олий ва ўрта махсус таълим вазири вазифасидан озод этилсин.

Ўзбекистон Республикаси Президенти И.КАРИМОВ

Тошкент шаҳри,
1998 йил 10 июль

Аждодларимизга муносиб ворислар бўлайлик

Илгари хабар қилинганидек, Ўзбекистон Республикаси Президенти Ислом Каримов 8 июль куни Самарқанд вилоятида бўлди

Таъкидлаш жоизки, давлатимиз раҳбари яқинда Қашқадарё, Андижон ва Фарғона вилоятларида ҳам бўлиб, жойларда ислоҳотларнинг бориши билан яқиндан танишган, кўплаб учрашувларда бу борадаги мавжуд камчилик ва муаммоларга эътиборни қаратган эди. Йўлбошчимизнинг Самарқанд вилоятига сафари ҳам ана шундай мулоқотларга бой бўлди.

Мамлакатимизда буюк ҳадисшунос Имом Муҳаммад ибн Исмоил ал-Бухорий таваллудининг 1225 йиллигини нишонлашга катта ҳозирлик кўрилмоқда. Юбилейнинг асосий тантаналари аллома абадий қўним топган Челак туманидаги Ҳартанг қишлоғида бўлиб ўтади. Шу муносабат билан бу ерда улкан ёдгорлик мажмуи бунёд этилмоқда.

Мамлакатимиз раҳбарининг Самарқанд вилоятига ташрифи айнан ана шу жойдан бошлангани ҳам бежиз эмас. Зеро, тарихий меросга муносабат, аждодлар хотираси, умуман, маънавият масаласи юртбошимизнинг доимий диққат эътиборида. Ислом Каримов қурилиш ишлари билан танишиб, мутахассисларга зарур кўрсатмалар берди.

Жумладан, кўкаламзорлаштириш ва ободонлаштириш ишлари кўламини кенгайтириш, сув таъминоти тармоқларини ривожлантириш, барча ишда қадимий меъморлик анъаналарига таяниш лозимлигини айтди.

- Биз бу ерда миллий шакл ва миллий мазмунга эга бинолар қуришимиз керак,- деб таъкидлади жумладан Президент. -Замонавий қурилиш материаллари билан бирга ота-боболаримиз усулидан фойдаланиб, миллий қурилиш материалларини ҳам қўллашимиз зарур. Умуман, барча иншоотларга қадимийлик руҳини сингдириш лозим.

Йўлбошчимиз Имом Бухорий қабри устида бунёд этилаётган мақбарани кўздан кечирди. Мақбарани куришда Шарқ мамлакатлари тажрибасини ўрганиш, ўлкамиздаги буюк бобокалонларимиз зиёратгоҳлари андозасига таяниш, асосийси, аллома қабрини зиёрат қилувчиларга қулайлик яратиш зарурлигини уқтирди.

Одамлар бу ерга нима учун келишини унутмайлик, деди Ислом Каримов. Барча қилаётган ишларимиз Имом Бухорий ҳазратларининг руҳини шод этишга қаратилган.

Давлатимиз раҳбари мақбарани бунёд этишда сидқидилдан меҳнат қилаётган ҳунармандлар Мирумар Асадов, Миржамол Асадов ва бошқалар билан суҳбатлашиб, уларга миннатдорлик билдирди.

- Бундай муқаддас қадамжода ўз маҳоратини намойиш этиш ҳаммага ҳам насиб қилавермайди. Бизга бу ишлар насиб қилганининг ўзи катта бахт,- деди йўлбошчимиз.

Президент мажмуа доирасидаги масжид қурилишида ортиқча ҳашамат ва безакларга берилмаслик, одамлар бу ерга ибодат учун келишларини эсдан чиқармаслик кераклигини айтди. Бутун мажмуанинг кўрки бўлиб турган қадимий чинорларни асраш, уларнинг соясида ҳовуз барпо этиб, зиёратчилар учун дам олиш жойига айлантириш зарурлигини қайд этди. Ёдгорлик мажмуи инсонлар руҳий озуқа оладиган маскан бўлиши муҳимлигини таъкидлади.

Айни пайтда Ислом Каримов муқаддас ҳаж сафарига отланган ҳар бир ватандошимиз, аввало, юртимиздаги бу муқаддас ерни зиёрат қилиши мақсадга мувофиқлигини айтди. Ҳажга боришдан олдин одам ўзини англаши керак, деди йўлбошчимиз. Ўзини англаш эса шундай табаррук жойлардан бошланади.

Шундан сўнг, йўлбошчимиз вилоят қишлоқ хўжалигида амалга оширилаётган ўзгаришлар, қулга киритилаётган ютуқлар билан танишиш мақсадида бир қатор хўжаликларда бўлди.

Челак туманидаги «Маниобод» жамоа хўжалигининг 2- бригадаси пахта даласини кўздан кечириб, бригадир Носир Назаров, агроном Бобур Отамуродов билан суҳбатлашди. Хўжаликда экилаётган «Фарғона-3» навининг хусусиятлари, ғўза ривожи, гектар бошига экилган туп сони, тупроқ шароити, суғориш ишлари ва бошқа агротехник тадбирлар қандай ўтказилаётгани билан қизиқди.

Узбекистондаги ерларни кучли, ўрта ва заиф ерларга ажратаман, деди Ислом Каримов. Заиф ерлардан юқори ҳосил олиш учун ўғит бериш, агротехник тадбирларни ўз вақтида ўтказишга алоҳида эътибор қаратиш лозим. Ҳар қайси хўжалик ўзига мос пахта навини танлаб олиши, ҳар бир туман экилаётган пахта навларини такомиллаштириш устида иш олиб бориши зарур.

Қурилаётган иншоатлар билан танишув пайти.

М. АМИН ва Т. НОРҚУЛОВ (ЎзА) олган сурат.

Шу ернинг ўзида Президент Ислом Каримов журналистлар билан мулоқотда бўлди.

- Иқтисодий ислоҳотлар шу заминда яшаётган одамларнинг фаровон ҳаёти учун, озод ва обод Ватан қуриш учун амалга оширилмоқда,- деди жумладан давлатимиз раҳбари. - Лекин инсон бу ислоҳотларнинг мақсадини тушуниши учун унинг онги, дунёқараши, маънавияти шунга мос бўлиши керак. Ислоҳотларнинг негизига етиб бориш учун эса миллий қадриятларимиз асосида комил инсонни тарбиялашимиз лозим. Шу сабабли биз маънавиятга кўпроқ эътибор бериб, уни иқтисодий ислоҳотлар билан тенг кўяяпмиз, баъзида эса устун ҳисоблаяпмиз. Зеро, маънавият моддий ҳаётдан юқоридир. Маънавиятни юксалтириш учун ўзлигимизни англаш, бунинг учун эса тарихимизни билишимиз зарур, деди Президент. Мана шундай обидаларни тиклаш биз учун ҳам фарз, ҳам қарз. Агар биз Имом Бухорийдек буюк аждодларимизнинг муносиб ворислари бўлишни истасак, улар меросидан баҳраманд бўлишимиз, уни асраб-авайлашимиз шарт.

Жомбой туманидаги «Ҳақиқат» жамоа хўжалиги ижарачиси Олим Тоғаев, хўжалик раиси Барот Нодиров Президент Ислом Каримовга жамоа далаларида экилаётган «Улуғбек-6ОО» буғдой нави хусусида сўзлаб беришди. Жумладан, бу навли ғалланинг ўртача ҳосилдорлиги гектарига 75 центнерни ташкил этмоқда. У маҳаллий иқлим шароитига жуда мос. Давлатимиз раҳбари ижарачи ва хўжалик ўртасидаги шартнома қандай бажарилаётгани ҳақида сўраб, ҳар иккала томон ўз ҳуқуқ ва мажбуриятларини яхши билиши зарурлигини таъкидлади. Хўжалик эришаётган ютуқларни, тўпланган тажрибани бутун республикага ёйиш, хусусан, матбуотда кенг ёритиш лозимлигини кўрсатиб ўтди. Мақсадимиз республика бўйича ўртача 35-4О центнердан ғалла ҳосили олишдир, деди Ислом Каримов, шунга эришсак, нафақат ўзимизни дон билан таъминлаймиз, балки четга ҳам сотамиз.

Тайлоқ туманидаги «Улуғбек» жамоа хўжалиги далаларида ҳам бир неча йиллардан буён айнан шу нав экиб келинмоқда. Мамлакатимиз раҳбари билан суҳбат чоғида хўжалик ижарачиси Клара Шарипова бу йил ҳар гектар ердан ўртача 65 центнердан ҳосил кўтармоқчи, мавсум якунига кўра, 2 миллион 7ОО минг сўм даромад олмоқчи эканлигини айтди. Ислом Каримов «Улуғбек-6ОО» навининг афзалликларини ўрганиш, келгуси мавсумда кенгроқ миқёсда синаб кўриш, мамлакатимизнинг қайси минтақаларида ундан фойдаланиш мумкинлигини белгилаш юзасидан тегишли топшириқлар берди. Зеро, юртбошимиз таъкидлаганидек, у маҳаллий заминда, деҳқонларимиз қўли билан яратилган нав.

Президент Ислом Каримов шу тумандаги «Элита» Узбекистон- Ирландия қўшма корхонасининг тажриба даласини кўздан кечирди. Бугдой ва арпанинг янги навларини етиштиришга ихтисослашган бу корхона тажриба майдонларида бугунги кунда дунёнинг кўплаб мамлакатларидан келтирилган мингга яқин нав синалмоқда. Уларни маҳаллий навлар билан чатиштириб, иқлим ва тупроқ шароитимизга мос, ҳосилдорлиги юқори сара уруғлик олинмоқда. «Улуғбек-6ОО» навининг уруғи ҳам хўжаликларга ана шу корхона томонидан етказиб берилмоқда.

Давлатимиз раҳбари корхона мутахассисларининг илмий тадқиқотларини янги босқичга кўтариш, жойларда бу борада олиб борилаётган ўзбошимчаликларга чек қўйиш зарурлигини алоҳида қайд этди. Дон мустақиллигига эришиш учун уруғчилик масаласини давлат миқёсига кўтариш, жойларда четдан келтирилган шубҳали навларнинг экилишига барҳам бериш лозимлигини таъкидлади. Корхона ходимларининг илтимосига кўра, Ислом Каримов бир неча йиллик изланишлар натижасида етиштирилган янги навни «Ўзбекистон-1» деб номлади.

Шу куни Президент Ислом Каримов вилоят ҳокимлигида Самарқанд шаҳрини қуриш бош лойиҳаси билан танишди. Йўлбошчимиз Самарқанд республикамизнинг сайёҳлик марказларидан бири эканлигини инобатга олиб, барча қурилиш ва ободонлаштириш ишларини шаҳарнинг туризм соҳасидаги имкониятларини ривожлантиришга қаратилган ҳолда амалга ошириш муҳимлигини таъкидлади. Бу борада Самарқандниг тарихий ҳудудида Регистон, Гўри Амир мақбаралари ва Амир Темур ҳайкали ўртасида ягона сайёҳлик мажмуини яратиш алоҳида аҳамиятга эга. Шўро даврида бу бебаҳо тарихий ёдгорликларни камситиш мақсадида, уларнинг атрофига спирт заводига ўхшаган ҳар хил бинолар қуриб ташланган, деди Ислом Каримов. Биз ана шу хатони тузатиб, Самарқаднинг ҳақиқий тарихий кўркини тиклашимиз керак. Умуман олганда, туризм дегани фақат обидаларни томоша қилиш эмас, балки шу билан бирга кўнгилли дам олиш ҳамдир.

Давлатимиз раҳбари шаҳардаги қурилиш ишларини айнан шу йўналишда олиб бориш юзасидан вилоят ва шаҳар раҳбарларига, мутахассисларга тегишли топшириқлар берди. Жумладан, Бибихоним ва Регистонни боғловчи пиёдалар йўли барпо этиб, уни сайёҳларга юқори савиядаги сервис хизмати кўрсатадиган жойга айлантириш мақсадга мувофиқ эканлигини уқтирди.

Президент Ислом Каримовнинг Самарқанд вилоятига сафарида унга Бош вазирнинг биринчи ўринбосари Исмоил Жўрабеков, Самарқанд вилояти ҳокими Алишер Мардиев, Президентнинг Матбуот котиби Азамат Зиёев ҳамроҳлик қилди.

Беҳзод УСМОН,
Ҳамза ШУКУРОВ,
ЎзА мухбирлари.

ЕТТИ ИҚЛИМ НАФАСИ

РОССИЯДА НАМОЙИШЛАР

Бутун Россия бўйлаб норозилик намойишлари авж олиб кетди. Россиянинг йигирмага яқин минтақаларидан келган намойишчилар Москва шаҳрида Мудофаа вазирлиги биносини қуршаб олдилар. Намойишчилар мудофаа ишлари бўйича буюртмаларнинг ҳақини тўланиши ва ойлик маошларининг ўз вақтида берилишини талаб қилмоқдалар. Шунингдек, норозилик намойишлари Россиянинг Санкт-Петербург, Челябинск, Приморье, Кемерово каби қатор минтақаларида ҳам давом этмоқда. Намойишчилар асосан ойлик маошларини ва Президент Ельцининг истеъфога чиқарилишини талаб қилмоқдалар.

ВЛАСОВ ЎЗИ ҚАЕРДА?

Чеченистон махсус хизматлари Россия Президентининг вакили Валентин Власов Ингушетияда гаровда ушлаб турилибди, деган гумонни илгари сурди. Россия Президентининг Чеченистондаги вакили 1 май куни Чеченистон ва Ингушетия чегарасида ўғирлаб кетилган эди. Бирок Ингушетия ҳукумати Валентин Власов Чеченистон ҳудудига олиб кетилганини таъкидламоқда.

НАТО РАҲБАРИ УКРАИНАДА

НАТО Бош котиби Хавьер Солана Украинада меҳмон бўлди. Хавьер Солана Президент Леонид Кучма билан учрашиб, НАТО ва Украина ўртасидаги ҳамкорликни янада кенгайтириш борасида фикр алмашди. Учрашувда Украинанинг НАТОга аъзо бўлиши масаласи ҳам кўрилди.

АҚШ ВАКИЛИ ЛАТВИЯДА

Америка Қўшма Штатлари Давлат департаменти раҳбарининг ўринбосари Строуб Тэлбот Латвия Республикасида ташрифда бўлди. Строуб Тэлбот Америка Қўшма Штатлари ва Латвия ўртасида имзоланган ҳамкорлик Хартиясини ҳаётга тадбиқ этиш масалалари юзасидан Латвия ҳукумати билан музокаралар олиб борди.

РУГОВАГА ИШОНЧ ЙЎҚОЛДИ

Германия Федератив Республикаси пойтахти Бонн шаҳрида Косово муаммосини бартараф этиш бўйича ташкил этилган халқаро алоқа гуруҳининг йиғилиши бўлиб ўтмоқди. Унда Европа Иттифоқига аъзо давлатлар, Россия ва Америка Қўшма Штатлари вакиллари иштирок этдилар. Анжуман қатнашчилари Сербияга қарашли Косово ўлкасининг исёнкор албанларини ҳарбий ҳаракатларни тўхтатишга ва Иброҳим Руговани ўз йўлбошчилари деб тан олишга даъват этдилар. Бироқ Косоводаги жангарилар Иброҳим Ругованинг хорижий давлатлар чизган чизиғидан чиқмаётганлиги учун ўз йўлбошчилари сифатида тан олгилари келмаяпти ва Сербия ҳукуматига қарши қуролли қаршилик кўрсатишдан тўхтамасликларини маълум қилмоқдалар.

ВАҲШИЙЛАР УСТИДАН ҲУКМ

Токио прокуратураси АУМ-синрике диний-радикал гуруҳининг аъзоларидан бири Кадзауки Окадзакига нисбатан энг олий жазо - ўлим жазосини қўллаш талаби билан чиқди. Окадзаки Японияда адвокат Сакамато ва унинг оила аъзоларини ваҳшийларча ўлдирганликда айбланмоқда. Окадзаки устидан қўзғатилган жиноий иш ниҳоясига етгач, Япония суди АУМ-синрикё сектасининг йўлбошчиси Асахара устидан тергов жараёнини бошлайди.

Жаҳон ахборот агентликлари хабарлари асосида

Сўнгги хабарлар тўлқинида

Украина парламенти - Олий Рада раислиги учун салкам икки ой вақт мобайнида давом этган сайловлар ниҳоят интиҳосига етди-сайловнинг йигирманчи турида парламент спикерининг курсиси ўз эгасини топди.

Мамлакат парламентининг ялпи мажлисида сўл кучлар вакили - Александр Ткаченко 232 та овоз олиб Олий Рада раиси этиб сайланди. Парламент раиси бўлиш учун эса камида 226 нафар овоз керак эди. Қизиғи шундаки, одатда, президентлик сайлови ҳам бу қадар узоққа чўзилмасди. Бу агар мавжуд ҳолни демократиянинг бир кўриниши, деб аташ мумкин бўлса, Украинада демократия тамойиллари «тобора чуқур илдиз отаётгани»дан дарак беради.

А.Ткаченко парламентнинг янги раиси сифатида ўз олдида турган долзарб вазифаларга тўхталиб, энг аввало, парламент ишини бир маромга келтириш ва унинг етакчи органларини тузиш зарурлигини айтди. Шунингдек, қонун чиқарувчи ва ижро ҳокимиятлари ўртасида самарали ҳамкорлик ўрнатиш керак.

Биламизки, 12 майдан буён парламентда бирорта ҳам қонун қабул қилингани йўқ. Энди депутатлар 1998 йил бюджетига тузатишларни, мамлакатни иқтисодий инқироздан олиб чиқиш учун ҳукумат дастурини тасдиқлаши керак... Олий Радада давом этган салкам ярим йиллик баҳс-мунозараю тортишувлар сабаб Украинанинг нафақат ички, балки ташқи сиёсатида ҳам талай мураккабликлар вужудга келди. Хусусан, қатор халқаро битим ва шартномаларни ратификация қилиш анча кечикиб кетди.

Мамлакат президенти Леонид Кучма парламент спикерининг сайланиши Олий Рададаги инқирозга барҳам бериб, қонун яратувчилик жараёнини бошлаб беражагига ишонч билдирди. А.Ткаченко эса нафақат президентнинг, балки барча депутатларнинг, энг асосийси, халқнинг ишончини оқлаши лозим. Мавриди келганда айтиш мумкинки, А.Ткаченко мамлакат президентига «бегона одам эмас». Тўғрироғи, унинг собиқ рақиби. Мамлакатда 1991 йил бўлиб ўтган президентлик сайловида давлат раҳбари курсисига даъвогарлар орасида А.Ткаченко ҳам бор эди. Лекин, яна бир талабгор - Леонид Кравчук учун у ўз номзодини қайтиб олганди.

Бир кам олтмишни қоралаган иқтисодчи - А.Ткаченко сиёсат майдонига 8О-йилларда кириб келган эди. Дастлаб Украина қишлоқ хўжалик вазири, сўнгра мамлакат агросаноат қўмитаси раиси, қишлоқ хўжалиги сиёсати ва озиқ-овқат масалалари бўйича Украина давлат вазири лавозимларида ишлаган. 1994 йилда у Олий Радага депутат қилиб сайланди ва ўша йили парламент раисининг биринчи ўринбосари бўлди. Иқтисодиётни яхши тушунгани А.Ткаченкога унинг қонунчилик фаолиятида фойда бериши шубҳасиз. Бошқача айтганда, у қонунчиликни ҳам иқтисодиётдан кам тушунмайди. А. Ткаченкони яқиндан билганлару сиртдан таниганлар ҳам ана шундай фикрда.

Ф.АРЗИЕВ,
ЎзА шарҳловчиси.

УКРАИНА: НИҲОЯТ ПАРЛАМЕНТ РАИСИ САЙЛАНДИ

ҚУТЛУҒ БАЙРАМГА ТАЙЁРГАРЛИК

Вазирлар Маҳкамасида Ўзбекистон Республикаси Мустақиллигининг етти йиллигига тайёргарлик кўриш ва уни ўтказиш ташкилий қўмитасининг мажлиси бўлди. Унда тегишли вазирлик ва идоралар, корпорация ва компаниялар, жамоат ташкилотлари, Тошкент шаҳар ҳокимлиги раҳбарлари иштирок этди.

Мажлисни Бош вазир ўринбосари, мазкур қўмита раисининг ўринбосари А.Азизхўжаев бошқарди.

Мажлисда байрамга тайёргарлик қандай бораётгани ҳақидаги масала муҳокама этилди. Ўзбекистон Халқ шоири, байрам томошаси бадиий сценарийсининг муаллифи А.Орипов, Маданият ишлари вазирининг ўринбосари Б.Абдураҳимов, «Тошкентуйжойинвестқурилиш» корпорацияси раиси Т.Зокиров, Тошкент шаҳар ҳокимининг ўринбосари Э.Эрназаров, республика бош санитария врачи Б.Ниёзматовнинг шу ҳақдаги ахборотлари тингланди.

Дарҳақиқат, мустақилликнинг етти йиллиги бутун халқимиз, жонажон диёримизда яшаб меҳнат қилаётган ҳар бир фуқаронинг энг улуғ, энг қутлуғ байрамидир. Бугунги кунда, мажлисда таъкидланганидек, саноат, қишлоқ хўжалиги, қурилиш, транспорт ва бошқа барча соҳалар меҳнат жамоаларида байрамга пухта ҳозирлик кўриш, уни муносиб кутиб олиш ишлари тобора авж олиб бормоқда.

Қутлуғ санага тайёргарлик давомида республика пойтахти- Тошкент қиёфаси янада ўзгаради. Янги уй-жойлар, маъмурий иншоотлар, кўча ва хиёбонлар барпо этилади. Мамлакатимизнинг бошқа шаҳар ва қишлоқлари, маҳаллаларида ҳам кенг кўламда ободонлаштириш ва кўкаламзорлаштириш ишлари амалга оширилади. Мажлисда тегишли ташкилотлар раҳбарларига бу борадаги барча ишларни янада тезлатиш, улуғ байрамимизни юксак савияда ўтказиш юзасидан зарур топшириқлар берилди.

Ташкилий қўмита мажлисида Президентнинг Давлат маслаҳатчиси Ў.Раҳматов, Бош вазир ўринбосари Л.Аҳметов қатнашди.

(ЎзА)

«Ишонч» мақолалари изидан

«ПАШШАЛАР ҒУЖҒОН ЎЙНАБ»

Газетамизда босилиб чиққан (1998 йил 13 июнь 69-сон) «Пашшалар ғужғон ўйнаб» танқидий мақола хусусида Нукус шаҳар ҳокимиятидан жавоб олдик. Унда шундай дейилади.

«Мақолада кўрсатилган камчиликлар шаҳар коммунал хизмат кўрсатиш муассасалари томонидан ўрганиб чиқилди.

Кўп қаватли турар жой биноларнинг ер ости сувларини торттириш, дорилаш бўйича ҳал қилувчи ишлар олиб борилмоқда.

Ҳозир 174та турар жой подваллари тозаланиб, дезинфекция қилинди. Бу йўналишда амалий ишлар давом эттирилмоқда.

С. ЖУМАТОВ,
Нукус шаҳар ҳокими ўринбосари.

Оила ва маҳалла

МАҲАЛЛА ОБОДЛИГИ - ОИЛА ФАРОВОНЛИГИ

Жиззах шаҳрида яқинда қуриб фойдаланишга топширилган «Раваллик» маҳалла гузари ўзининг кўркамлиги билан бошқа гузарлардан тубдан ажралиб туради. Бу ерда аҳолининг бўш вақтларда мириқиб ҳордиқ чиқариши, керакли маиший хизмат турларидан фойдаланиши, кундалик эҳтиёж моллари харид қилиши учун барча шароитлар яратилган. Гузарда ишлаб турган бозорча, телевизор тузатиш ва пойафзал таъмирлаш устахоналари, сартарошхона, чойхона, нонвойхона, дўконлар ҳамда музқаймоқ кафеси нафақат равалликларга, балки яқин атрофдаги бошқа кўплаб маҳаллалар аҳлига ҳам хизмат кўрсатмоқда.

Маҳалла гузари қурилиши, асосан, ҳашар йўли билан амалга оширилди. Жиззахдаги гўшт - сут ишлаб чиқариш ҳиссадорлик жамияти эса бу масканни бунёд этишда ҳомийлик қилди.

Маҳалла фуқаролар йиғини раиси Ботир Мамажонов (чапдан иккинчи) барча ишларни маҳалла оқсоқоллари билан бамаслаҳат амалга оширади.

А.ТУРАЕВ (ЎзА) олган сурат.

Ҳурматли муштарийлар! Йилнинг иккинчи ярми учун «Ишонч»га обуна бўлишни унутманг!

Касаба уюшма ҳаёти:

ТУРЛИ УСЛУБЛАРДАН...

Республика қурилиш ва қурилиш ашёлари саноати ходимлари касаба уюшмаси Марказий қўмитасининг навбатдаги пленуми бўлиб ўтди. Бухоро вилояти касаба уюшмалари кенгашининг раиси Я.Саъдуллаев «Бухоро вилояти касаба уюшма қўмиталарининг ходимларни ижтимоий ҳимоя қилишдаги ишлари тўғрисида» маъруза қилди. Унда меҳнаткашларни ижтимоий ҳимоялаш йўлида олиб борилган ишлар илғор тажрибалар таъкидланган ҳолда юз бераётган камчиликлар танқид қилинди.

Пленум қатнашчилари шунингдек, республика қурилиш ва қурилиш ашёлари саноати ходимлари Марказий қўмитаси раиси ўринбосари М.Петросянц касаба уюшмаси марказий қўмитаси раёсатининг IV ва V пленумлари орасида олиб борган ишлар тўғрисидаги ахборотни ҳам тингладилар.

Шу куни Республика қурилиш ва қурилиш ашёлари саноати ходимлари касаба уюшмаси Марказий қўмитаси Раёсатининг мажлиси бўлиб ўтди.

Унда Касаба уюшмаси Тошкент вилоят қўмитаси раиси Т.Давлатов касаба ходимлари ва фаолларини ўқитиш ҳамда кадрлар заҳирасини тайёрлашда қўмитада олиб борилаётган ташкилий ишлар тўғрисида ахборот берди. Қўмитадаги доимо фаолият кўрсатадиган семинарда, касаба уюшмаси фаолиятининг ҳамма йўналишлари бўйича ўқув режалари ишлаб чиқилган. Корхона қўмита раёсатида ушбу масала муҳокама этилиб қабул қилинган қарорда ўқув жараёнини мувофиқлаштириб туриш мақсадида вилоят қўмитасининг доимо фаолият кўрсатиб келадиган семинари ҳузурида услубий кенгаш тузилиши фақатгина касаба қўмиталари раислари эмас, ҳар бир даражадаги касаба ходимлари ва фаоллари ўқишга жалб қилиниши, бу ўқувларда амалий машғулотлар, давра суҳбатлари ташкил қилиш ишнинг турли шакл ва услубларидан фойдаланиш ҳамда бу касаба мактабларини услубий ўқув қўлланмалари, адабиётлари ва касаба уюшмаси ишидаги илғор тажрибалар тўғрисидаги ахборотлар билан таъминлаш ва шунингдек касаба қўмитаси раисларига резерв номзодни танлашда ёшлар ва хотин-қизларга эътибор бериб, ходимларнинг тажрибаси чуқур ҳуқуқий билимга эга бўлишига диққатни қаратиш таъкидланди.

Тошкент шаҳар корхоналарида маданий-оммавий ва физкультура соғломлаштириш ишлари бир мунча яхши йўлга қўйилган. Шаҳар корхоналарининг жамоа шартномаларида бу тадбирлар учун иш ҳақининг 1 дан 2 гача маблағ касаба қўмиталари ҳисобига ўтказиш белгиланган. Касаба қўмиталари бу маблағларни ходимлар орасида ҳар хил маданий тадбирлар ва оммавий спорт мусобақалари ташкил қилиш учун ҳаражат қилмоқдалар. Касаба уюшмаси Тошкент шаҳар қўмитаси раиси Б.Раҳмонов ўзининг шаҳар корхоналарида маданий-оммавий ва физкультура-соғломлаштириш ишларини ташкил қилиш тўғрисидаги ахборотида бу ҳақда гапириб берди.

Раёсатнинг бу масала бўйича қабул қилган қарорида тармоқ корхона ва ташкилотларида маданий-оммавий, физкультура ва спорт-соғломлаштириш ишларини янада жонлантириш, ҳар бир ташкилотда жисмоний тарбия жамоаси тузишга эришиш, хотин-қизлар ва ўрта ёшдагиларни жисмоний тарбия ва спорт машғулотларига кенгроқ жалб этиш касаба уюшмаси қўмиталарида аъзолик бадалларининг камида 30 фоизи маданий-оммавий, камида 20 фоизи эса физкультура ва спорт-соғломлаштириш ишларига сарфланишга эришишни таъминлаш таъкидланди.

А.ТОШПЎЛАТОВ,
Касаба уюшмаси Марказий қўмитаси инсонпарварлик масалалари ва ахборот бўлими мудири.

Дон — ризқ-рўзимиз

ОМБОРЛАР ДОНГА ТЎЛСА, ДЕҲҚОН БОЙ БЎЛАДИ

— дейди Муборак тумани ҳокими Карим Остонов

Олтиндек товланаётган бепоён ғаллазорларда ҳаёт қайнайди. Комбайнлар ўриб-янчаётган буғдойлар дастурхонларимизнинг янада тўкин бўлишидан далолат беради. Агротехник тадбирларни ўз вақтида сифатли ўтказишга улгурган «олтин бошоқ» ижодкорлари қувончининг чеки йўқ.

Муборак тумани деҳқонлари ўтган йили давлатга ғалла сотиш йиллик режасини нафақат, Қашқадарё вилоятида, балки республикамиз туманлари ичида ҳам биринчилардан бўлиб бажариб, эл олдида юзлари ёруғ бўлган эди.

Туман «олтин бошоқ» ижодкорлари оила йилида янада юксак марраларни кўзлаб меҳнат қилишаяпти. Мавжуд 11700 гектар майдон ғаллазорни ташкил этади. Ҳосилдорликни гектарига 30 центнерга етказиш мақсад қилиб қўйилган.

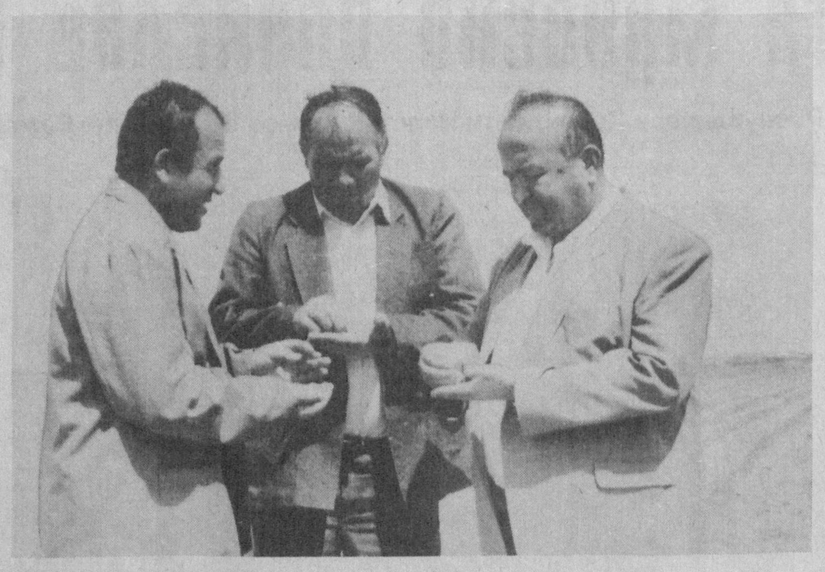

Бу осон эмас, айниқса, чўл шароитида. Хуллас, ваъда бердингми, бажариш шарт. Дангал гап - Ўзбек деҳқонининг лафзи ҳалол. Буни қалбдан ҳис этган ғаллакорлар дақиқалар қадрига етиб меҳнат қилаяптилар. Ишчи кучи ва техникалардан унумли фойдаланилаяпти. Кўп йиллик тажрибаларга таяниш аскотди. Қарабсизки, натижа чакки бўлмади...

Мавсум олдидан ғалла ўрим-йиғимини тез ва соз, уюшқоқлик билан ўтказиш юзасидан туман ҳокимлигининг тадбирлари белгиланди. Унга асосан дон ҳосилини қисқа муддатда нес-нобуд қилмасдан ўриб-йиғиб олиш учун 55 та «Енисей», «Нива» комбайнлари, Американинг «Кейс» русумли комбайнидан эса 5 таси тахт қилиб қўйилди.

Зарур техникалар, тарозилар тайёрланди. Ҳар бир майдонда ёнғиннинг олдини олиш чоралари кўрилди. 300 нафарга яқин механик-ҳайдовчилар ишга жалб этилди. Дон ҳосилини ва сомонни ўз вақтида ташиб олиш учун 120 та автотранспорт воситалари сафарбар этилди.

Жамоа-ширкат хўжаликлари ғаллачилик звенолари комбайнчилар ҳамда автотранспорт воситаларининг ҳайдовчилари ўртасида ўзаро мусобақалар ташкил этилганлиги суръатга суръат қўшди.

Ғалла ўрим-йиғимининг дастлабки кунлариданоқ мусобақа ғолиблари аниқлана борди.

Амир Темур номли жамоа-ширкат хўжалигининг «олтин бошоқ» ижодкорлари тўрт иш кунида давлатга дон топшириш йиллик режасини бажардилар. Мавжуд 625 гектар майдондан режадаги 944 тонна ўрнига 1034 тонна сара дон ўриб олинди.

Бу тўрт иш кунидаги далил. Кундан-кунга пешқадам хўжаликлар сафи кенгая борди: Алишер Навоий, «Муборак», «Хитой», «Гулистон», «Туркистон», «Қарлиқ»...

- Давлат буюртмасига асосан 18 минг тоннадан ортиқ сара дон топширишга эришдик,- дейди туман ҳокими Карим Остонов,- ҳали комбайн тушмаган майдонларимиз анчагина. Саранжомлаб олинган ғалла омборларимизни тўлдирди. Бу одамларимизнинг ризқи, юртимизнинг фаровонлигидир. Омборлар донга тўлса, деҳқонларимиз бой бўлиши табиийдир.

Ғалла ҳосилини қисқа муддатда саранжомлаб олиш ўз-ўзидан бўлгани йўқ. Аввало, мавсумга қатнашаётган техникалар сифатли таъмирдан чиқарилди. Ғалла ўрим-йиғимида иштирок этаётган ишчи-хизматчилар учун 3 маҳал иссиқ овқат ташкил этилди. Иш икки сменада олиб борилди...

Мусобақалар ҳар беш кунда якунланиб, ғолиблар моддий ва маънавий жиҳатдан рағбатлантириб борилди.

Энг кўп миқдорда ғалла ўриб-янчиб берган комбайнчи мусобақада пешқадамлик қилса, рангли телевизор ҳамда республикамизнинг энг хушманзара санаторийсида дам олиш учун йўлланма билан тақдирланади. Адолатли томони шундаки, «Кейс» комбайнининг ҳайдовчиси учун алоҳида, «Нива», «Енисей» комбайнларини бошқараётган техника жиловкорлари учун алоҳида мукофотлар жорий этилди. Иккинчи ва учинчи ўринни эгаллаган комбайнчилар учун эса гилам ва пул мукофотлари қўйилди.

Мавсум давомида 100 тонна ғаллани ўриб-янчиб олишга эришган комбайнчига яна омад кулиб боқади. Пешқадам комбайнчи иш ҳақи, мукофотлардан ташқари 1 тонна буғдой олишга сазовор бўлади.

Демак, ҳалол меҳнат қилган кишининг қозони ҳам, чўмичи ҳам мой.

Энг юқори ҳосилдорликка эришган хўжалик, ширкат, ғаллачилик звеноси учун ҳамда энг кўп миқдорда ғалла ташиган ҳайдовчилар учун ҳам алоҳида мукофотлар бериш тадбирда белгиланган.

Рустам Искандаров, Тўймурод Нарзуллаев, Нортожи Қурбонназаров, Бекмурод Ҳусенов, Ҳасан Рўзибоевлар саркорлик қилаётган кичик ширкатлар, Холмурод Бобоёров, Шавкат Маманиёзов, Хасан Тўевлар бошчилик қилаётган ғаллачилик бригадалари юқори ҳосилдорликка эришдилар.

Ваъдасига вафодор ғаллакорларнинг ютуқларига тажрибали техника жиловкорлари Назиржон Назаров, Равшан Луқмонов, Раҳмат Ўринов, Бобохўжа Луқмонов, Бекниёз Турдиев, Ихтиёр Иззатовларнинг хизматлари беқиёсдир.

Яқиндагина давлатга пилла сотиш йиллик режасини ортиғи билан уддалаган муборакликларнинг юзлари яна ёруғ бўлди. Ғаллакорлар ваъдани бажаришди.

Лафзи ҳалол деҳқонлар шоличилик соҳасида ҳам тажриба қўллашаяпти.

- Туманимиз тарихида биринчи марта 50 гектар майдонга шоли экилди. Тажрибали деҳқон Бешим Тўев бошлиқ деҳқон-фермер хўжалиги буни бошлаб берди. Бу, албатта қўриқ ерни ўзлаштириш асносида бўлди,- дейди Карим Остонов деҳқонлар шижоатидан қувониб,- насиб бўлса, пахтадан ҳам юксак хирмон кўтармоқчимиз. Барча соҳадаги режалар уддаланса моддий жиҳатдан бақувват бўламиз. Бу эса одамларни ижтимоий муҳофаза қилиш, турмуш тарзини яхшилашга хизмат қилади.

Шу кунларда ғалладан бўшаган майдонлар такрорий экин экиш учун ҳозирланмоқда.

Тажрибали механизатор Назиржон Назаров бошқараётган «Кейс» кабинасига ўрнашиб, комбайннинг афзалликлари билан танишамиз. Ҳар томонлама қулай, салқин, тоза ва озода. Кабинага умуман чанг кирмайди. «Кейс» шитоб билан ғаллазорда суза бошлайди. Бир зумда гектар-гектар майдонлардаги ғаллалар ўриб-янчиб олинади.

У радиоприёмник қулоғини бурайди. Хушовоз хонанданинг ширали овози ғаллазор бўйлаб таралади:

Хирмон тўлиб тўкилди дон, тўкилди дон, момо.
Тандир тўлиб ёпилди нон, ёпилди нон, момо.

Абдулла АЙИЗОВ,
«Ишонч» мухбири.

Суратда (чапдан ўнга) Амир Темур номли жамоа-ширкат хўжалиги бошқарувининг раиси Уйғун Қурбонов, вилоят қишлоқ хўжалиги маҳсулотлари инспекциясининг бошлиғи Боқи Муродов ва Муборак тумани ҳокими Карим Остонов янги ўрилган буғдой навини кўздан кечиришмоқда.

Баён этилаётган фикрлар табиатга аёвсиз муносабатда бўлаётган баъзи инсонлар тушунчасини бир оз бўлса-да яхши томонга ўзгартирар, деган умиддаман.

«Сувга ёстиқ бўлган яшил қирғоқлар...»

ТАБИАТ СЕҲРИ ҲАР ҚАНДАЙ ДИЛНИ МАФТУН ЭТАДИ. УНИНГ АҲВОЛИ ҚАНДАЙ?

Инсоният ибтидосидан одам ва табиат маълум қонуниятлар доирасидагина мулоқотда бўлиб келади. Меъёрнинг у ёки бу томонга силжиши оқибатида эртами-кечми экологик фожиага олиб келувчи эҳтимолни туғдиради. Табиат бойликларидан оқилона фойдалана олмаслик туфайли иқлим бузилади, ер ва сув айнийди.

Атроф-муҳитни соғломлаштириш муаммоси аллақачон миллий доирадан чиқиб, халқаро миқёсга тарқалган, Бирлашган Миллатлар Ташкилоти ва унинг муассасалари доимий масаласига айланган. Носоғлом экологик муҳит энг аввало, болаларга, оналарга салбий таъсир кўрсатади. Ер юзида минглаб туғма ногиронларнинг пайдо бўлиши, ҳаттоки болалар орасида рак касаллигининг турли хил шакллари кўплаб учраётганлиги, оналар ва болаларда анемия (кам қонлик), юрак, буйрак касалликларининг кўпайиб бораётганлиги, нафас олиш йўлларининг сурункали касалликлари, ҳомиладор аёлларда турли хил кутилмаган асоратлар ва касалликларнинг пайдо бўлаётганлиги жуда аянчли ҳолдир, бунинг ўз вақтида чораси кўрилмаса, эртанги кунда соғлом авлод ўрнида мажруҳ-ногирон ва ҳалокатга юз тутган инсонларни кўриш ҳеч нарса эмас. Шу боисдан, Халқаро соғлиқни сақлаш ташкилоти асосий мақсад қилиб, «барча халқларнинг имкони борича саломатлигининг юқори даражасига эришиши»ни кўйди. Ушбу мақсадни рўёбга чиқариш эса, маълум бир шартларга амал қилишни талаб этади: улардан энг асосийси - «атроф муҳит гигиеник омилларининг яхшиланишига (мўътадиллашишига) кўмаклашиш»дир. Халқаро соғлиқни сақлаш ассамблеясининг биринчи сессиясидаёқ атроф муҳитни соғломлаштириш энг биринчи навбатда турган муаммо, деб эълон қилинган эди.

Бизни қамраб олган атроф муҳитнинг, табиатнинг, сув ва тупроқнинг инсон саломатлигини сақлашдаги муҳим ролини тушуниб етиш учун айрим маълумотларни келтириш ўринли деб ўйлайман.

Ўрта Осиё иқлими қуёш радиациясининг, ёзги иссиқлик манбаларининг ўта юқорилиги ва йиллик ўртача ёғингарчилик миқдорининг камлиги билан ажралиб туради. Охирги 10-15 йил ичида атмосфера умумий айланишнинг ўзгаришлари, ҳаво ҳароратининг умумий оқими, ҳавода карбонад ангидрид ва бошқа парник газларининг кўпайиши ҳамда маҳаллий инсон ҳаёти фаолияти билан боғлиқ бўлган омиллар эвазига иқлимда иссиқлик кўпайиб бормоқда.

Маълумки, Орол денгизининг тез регрессияга учраши ва унинг собиқ туби майдонининг катта қисми қуриши Орол атрофи ҳудудида иқлимнинг бир мунча ўзгаришига олиб келмоқда, денгизга тақалиб турадиган 100-150 км зонада ёз кунларидаги иссиқ иқлим ҳароратига қўшимча яна ҳароратнинг ошиши қўшилган, нисбий намлик 5-10 фоизга камайган. Ушбу денгиз атрофидаги ёғингарчиликдан ҳосил бўлган сув таркибидаги тузларнинг умумий концентрацияси кўпайган. Чанг (тупроқ)-тўзонлар бўрони, қум ва туз кўчиши ҳоллари тез-тез учрайдиган ҳодиса бўлиб қолмоқда. Ўсимлик ва ҳайвонот оламининг айрим кам учрайдиган турлари йўқолиб кетиши хавфи туғилиб турибди.Табиий муҳитнинг ёмонлашуви, юзаки ва тупроқ ости сувлари сифатининг пасайиши, замин (ер)нинг эрозияси, тупроқда тузларнинг кўпайиши, ва бошқа манфий ҳолатлар ўша зонада одамларнинг кескин камайишига олиб келмоқда. Чунки, экологиянинг бузилиши билан кечадиган барча ҳодисалар инсон саломатлигига, ўсимлик ва ҳайвонот дунёсига путур етказмоқда.

Тоза муҳит, мусаффо ҳаво учун курашишнинг зарурлиги охирги йиллар ичида нафас йўли касалликларининг, аллергик хасталикларининг кўпайиб бораётганлигидан келиб чиқади. Шу ўринда таъкидлаш лозимки, ҳозирги кунда ўпка ракининг ҳам кўпчилиги атмосферадаги ҳавонинг ифлосланишидан пайдо бўлиши аниқланган. Замонавий экологик ва эпидемиологик текширишлар натижасида ўпка ракининг шаҳар аҳолисида қишлоқ аҳолисидагига кўра анча кўпайиб бораётганлиги кузатилган.

Атмосфера ҳавосининг ифлосланиши манбаларидан бири ички ёниш двигателига эга бўлган автомашиналар ва механик юриш воситаларининг кўпайиб бораётганлигидир. Бир автомобилнинг 900 км масофани босиб ўтишида бир инсоннинг бир йил ичида нафас олиши учун сарф қилинадиган кислород миқдоридаги кислород сарф этилади. Ҳозирги кунда автомобиллар чиқинди гази таркибида 200 дан ортиқ компонентлар борлиги маълум.

250 мингта автомобил атмосферага 200 минг тоннадан ортиқ углерод оксиди ва тахминан 50 минг тонна турли хил углеводородларни чиқариб ташлайди. Углерод оксидининг ўзи ташқи томондан қарағанда ҳеч бир сезиларли таъсир этмайди (яъни инсон уни сезмайди), ўпка тўқимасида ҳам ўзгаришлар (яллиғланиш) чақирмайди. Аммо унинг энг хавфли жойи шундаки, углерод оксиди қондаги гемоглобинга кислородга нисбатан 300 баравар кўпроқ миқдорда бирикиб олиш хусусиятига эга. Олимларнинг фикрича, **углерод оксиди қон билан организмда тарқалганидан сўнг липид моддаларининг (ёғнинг) юрак ва бошқа ички органлар қон томирлари деворида йиғилишига (тўпланишига) - чўкишга олиб келади ва ана шу оқибатда томирлар ўтказувчанлигини бузади, уларнинг торайишига сабаб бўлади.**

Инсон ҳаётида, шунингдек ҳайвонот ва ўсимликлар оламида сувнинг роли ҳам жуда беқиёсдир. Муболағасиз айтиш мумкинки, барча талабларга(санитария-гигиена нормаларига) жавоб берадиган, юқори сифатли ичимлик суви инсон саломатлигини сақлашнинг асосий шартларидан биридир. Чунки сув оддий бир кимёвий бирикма бўлишига қарамасдан, у ер шарининг сув қобиғи гидросферанинг асосий таркибий қисмидир. Қадимда шарқ халқлари сувни барча мавжудотларнинг биринчи келиб чиқиш манбаи ҳисоблаганликлари бежиз эмас,албатта.

Организмда сувнинг одатдаги меъёрнинг камайиб кетиши модда алмашинувининг пасайишига ва ҳаёт учун муҳим бўлган жараёнларнинг секинлашиши ва тўхташига олиб келади. Инсон организми сувсиз яшаши мумкин эмас, чунки сув унинг тараққиётида, ўсишида ва физиологик функциялари учун муҳим роль ўйнайди. Одам вазнининг 70 фоизини сув ташкил қилади.

Сув туфайли инсон организмида эритмалар тарзида ҳаёти учун муҳим бўлган минераллар мавжуд ва улар тўқималарга тарқалади.

Сув алмашинуви инсон организмида бебаҳо ўринни эгаллайди: юқорида баён этилганидек,сув билан нафақат инсон организми учун муҳим бўлган моддалар танага киради, балки модда алмашинуви жараёнида ҳосил бўладиган ва организм учун зарарли бўлган чиқинди моддалар ҳам сув билан биргаликда (сувда эриган ҳолда) чиқиб кетади. Маълумки, иқлими ўта иссиқ келадиган Ўрта Осиё шароитида инсон организми кўп сув чиқаради ва албатта, кўп истеъмол қилади. Сувнинг ҳаёт учун қай даражада муҳим эканлигини таъкидлашга бошқа ҳожат йўқ деб ўйлайман.

Ҳозирги кунда минтақамизда **сув ресурсларининг нисбатан камайиб кетиши, сувнинг ифлосланиши, сифатининг пасайиб кетаётганлиги ва шунга ўхшаш сув билан боғлиқ бўлган бир қанча муаммолар** инсон саломатлигига, она ва бола саломатлигига зарар етказадиган экологик номутаносибликнинг, экологик бузилишнинг бир кўринишидир. Ўткир ва юқумли ошқозон-ичак касалликларидан аксариятининг, юқумли гепатитнинг тарқалишида ҳам ифлосланган сув муҳим роль ўйнайди.

Ҳозирги кунга келиб, инсоният ўзининг табиат олдидаги гуноҳларини анча пайқаб қолди. Ушбу муаммо, аллақачон, миллий ва ҳудудий тасарруфдан чиқиб, эндиликда уни фақатгина умуминсоний куч ва идрок билан ҳал этиш мумкинлиги аёнлашди.

Мустақил Ўзбекистонимизнинг келажаги - теран фикрлайдиган, жисмонан ва маънавий баркамол, ҳар томонлама етук ва соғлом авлодни тарбиялашни тақозо этади. Буни эса, соғлом экологик муҳитсиз амалга ошириш мумкин бўлмаган бўларди. Ҳа, инсон соғлом тупроқда, соғлом табиатда, соғлом ҳавоси ва соғлом суви мавжуд бўлган муҳитда дунёга келади ва камол топади.

Табиатни асранг, одамлар!

Зуҳра БОТИРОВА,
тиббиёт фанлари доктори.

Денов тумани «Сурхонозиқ-овқат» саноат ҳиссадорлик жамияти ва касаба уюшма қўмитаси меҳнат аҳли ишлаши, дам олишига қулай шарт-шароит яратиш борасида амалий иш олиб бораётир. Суратда: агросаноат мажмуи туман касаба уюшма қўмитаси раисининг ўринбосари Эсон Мансуров (чапда) ишчилар Ҳамро Болажонов, Хўжаназар Жўраев, Эркин Сарибоевлар билан суҳбатлашмоқда.

Нурмамат АЛМУРОДОВ олган сурат.

Касаба уюшмалари ва болаларнинг ёзги дам олиши

ОРОЛБЎЙИ БОЛАЛАРИ ЁЗИ ҚАНДАЙ ЎТМОҚДА

(бир саволга икки жавоб)

Оролбўйи ҳудудидаги мураккаб экологик шароитда жойлашган Хоразм вилояти ва Қорақалпоғистон республикаси болаларининг ёзги дам олишини ташкил этиш ғоят муҳим масалалардан биридир. Чунки, бу воҳа ўғил-қизларининг ёзни соз ўтказиб, янги ўқув йилига соғлом, тетик ва бақувват бўлиб келиши мамлакатнинг бошқа минтақаларидаги вилоятларга нисбатан бир неча баробар эътибор, ғамхўрлик, меҳру-муҳаббатни талаб этади. Бундай мураккаб вазифаларни адо этишда, табиийки, касаба уюшмалари зиммасига катта ташвишлар, масъулият юклатилади.

Хўш, бу вазифаларни Хоразм вилояти ва Қорақалпоғистон республикаси касаба уюшмалари қай даражада бажармоқда. Ана шу саволга биринчи навбатда Хоразм вилояти касаба уюшмалари кенгаши раисининг ўринбосари Одамбой Болтаевдан жавоб беришни илтимос қилдик.

- Вилоят касаба уюшмалари бу йил болаларнинг ёзги дам олишларига ҳар қачонгидан ҳам барвақт, пухта тараддуд кўришга киришди. Натижада болалар оромгоҳлари анча олдин, уюшқоқлик билан иш бошлади. Жумладан, Боғот туманидаги «Ўзбекистон» жамоа хўжалигидаги соғломлаштириш оромгоҳида бу борада ибратли ишлар адо этилаётганини алоҳида таъкидлаш лозим. Бу ерда бир йўла 156 нафар болалар ёзги дам олиш онларини қувноқ ва мазмунли ўтказаяпти. Чунки, бунинг учун барча шароитлар яратиб берилган. Ҳар хил тўгараклар ишлаб турибди. Китоб, мусиқа ихлосмандлари учун асбоб-ускуналар, адабиётлар бисёр. Футбол, шахмат-шашка бўйича беллашувлар бўлиб, бу сехрли уйинларга қизиқувчилар сони кун сайин кўпаймоқда.

Сифатли ва тўйимли овқатлар тайёрламаса ҳордиқ-ҳордиқ бўладими? Бу борада «Ўзбекистон» жамоа хўжалиги бошқаруви яқиндан ёрдам бериб келмоқда.

Шунингдек, Ҳозорасп туманидаги «Хоразм» жамоа хўжалигидаги, Гурлан туманидаги «Роҳат» ҳамда Шовот, Қўшкўпир, Хонқа туманларидаги қатор оромгоҳларда ҳам болалар ёзи соз ўтмоқда.

Ўтган йили 71 та шаҳар атрофи ва 10 та соғломлаштириш оромгоҳларида 31,5 мингдан кўпроқ ўғил-қизларимиз дам олишган бўлишса, «Оила йили»да уларнинг сони янада кўпаяди. Бу йил, айниқса, кам таъминланган, ёрдамга муҳтож оилалар фарзандларининг ёзги таътилда кўпроқ дам олишига диққат-эътибор қаратилмоқда.

Бу йилги ёзги мавсумда болаларни соғломлаштириш ишлари 1997 йилга нисбатан бир мунча яхшироқ ташкил этилмоқда. Вилоят хокими ҳамда касаба уюшмалари Кенгашининг «Хоразм вилоятида 1997 йил ёзги мавсумда болаларни соғломлаштириш якунлари ҳамда 1998 йилда амалга ошириладиган вазифалар тўғрисида»ги қўшма қарорини ҳаётга тадбиқ этишда катта ишлар қилинмоқда.

Тўғри, ҳали бу муҳим қарорни амалга оширишда барча жойларда ҳам иш кўнгилдагидек, шу кун талаблари даражасида кетаяпти, деб бўлмайди. Бизнинг бундан кейинги асосий вазифамиз шу кеча-кундузда юз бераётган айрим камчиликлар ва нуқсонларни тезроқ бартараф этиб, ёзни соз ўтказишдан иборатдир. Бунинг учун барча имкониятлар бор.

- **Болаларнинг амалдаги йил ёз мавсумида дам олишини ташкил этиш Қорақалпоғистон республикасида қандай олиб борилаяпти? Бу саволга Қорақалпоғистон касаба уюшмаси Кенгаши раисининг ўринбосари Давлатбой Ниёзов шундай дейди:**

- Дарҳақиқат, болаларнинг ёзги дам олишларини талаб даражасида ташкил этиш, таъбир жоиз бўлса, давлат аҳамиятига молик вазифалардан биридир. Қорақалпоғистонда бу масалага шу нуқтаи назардан ёндашилмоқда. Биринчи навбатда бу соҳада ўтган йили бажарилган ишлар сарҳисоб қилиниб, ютуқлар умумлаштирилди, юз берган камчиликларни бу йил содир этмаслик чора-тадбирлари кўрилди. Дарвоқе, «Инсон манфаатлари» йилида 31 та оромгоҳлар ташкил этилиб, 8143 ўғил-қизларимиз ҳордиқ чиқаришади. Шунингдек, экологик ноқулай ҳудудлардан 2 800 ёш болаларимизни Тошкент ва Самарқанд вилоятларининг энг сўлим гўшаларига жойлашган оромгоҳларга жўнатдик. Уларнинг мириқиб дам олишлари учун барча шароитлар муҳайё қилинган.

Булардан ташқари мактаблар қошида ташкил этилган кундузги дам олиш оромгоҳларида 2350 ўғил-қиз ҳордиқ чиқаради.

Бу йил 32 та оромгоҳда салкам 10 минг, республикадан ташқарида 2 500, мактаблар қошиидаги кундузги оромгоҳларда 1 310 нафар ўғил-қизлар дам олади.

Сир эмас, энг муҳим масалалардан бири овқатланишни талаб даражасида ташкил этишдир. Утган йилги тажрибалар шуни кўрсатдики, савдо нуқталарида озиқ-овқатлар мавжуд бўлгани ҳолда оромгоҳ ҳисобида маблағ бўлмаслиги ҳоллари юз берди. Оромгоҳ ҳисоб рақамига пул келиб тушганда эса тескариси бўлди. Бундай салбий ҳолатларнинг қайта такрорланмаслигини «Қорақалпактутинчуу» («Қорақалпоқматлубот») ҳиссадорлик жамияти ўз зиммасига олди. Оромгоҳларни зарур дори-дармонлар билан етарли миқдорда таъминлаш масаласи ҳам вақтида ҳал этиляпти. Бу вазифа «Дори-дармон» ҳиссадорлик жамиятининг туманлардаги бўлимларига юкланилди.

Шуни мамнуният билан таъкидлаймизки, қорақалпоғистонлик болаларнинг дастлабки гуруҳи Тошкент вилоятининг, жумладан Тошкент денгизи соҳилидаги «Меҳрибон» оромгоҳида мириқиб дам олаяпти.

Хулоса қилиб айтганда, ёзги дам олиш мавсуми касаба уюшма ташкилотлари учун ўзига хос синовдир. Шубҳасиз, бу синовдан юзимиз ёруғ бўлиб ўтади.

Абду РАҲМОН,
«Ишонч»нинг махсус мухбири.

Ҳурматли муштарийлар! Йилнинг иккинчи ярми учун «Ишонч»га обуна бўлишни унутманг!

TV

ДУШАНБА, 13

ЎзТВ I

6.30 «Ассалом, Ўзбекистон!».
8.00—8.40 «Таҳлилнома».

×

8.40 «Ўзлик». Бадиий-публицистик кўрсатув.
9.10 «Жаҳон спорти».
9.20 «Ўзбектелефильм» намойиш этади: «Ёшулли Хива». Премьера.
9.40 Лирик тароналар.
10.00, 12.00, 14.00, 18.00 — Янгиликлар.
10.05 Кино янгиликлари.
10.25 «Жаҳон киноси юлдузлари».
10.45 «Фермер». Телетанлов.
11.05 «Аждаҳо ва қуёш». «Акс-садо ҳақида эртак». Мультфильмлар.
11.25 «Кекса саньаткорлар». Мусиқий дастур.
12.05 «Омад юлдузи». Телеўйин.
12.35—14.00 «Аёллар тангоси». Бадиий фильм.

× × ×

17.55 Кўрсатувлар тартиби.
18.10 «Ғаройиб орол». Мультфильм.
18.20 «Олам ва одам».
18.40 «Ҳунарманд». Тележурнал.
19.00 «Мулкдор».
19.25, 19.50, 20.25, 20.55, 21.55 — Эълонлар.
19.30 «Ахборот» (рус тилида).
19.55 Биржа ва банк хабарлари.
20.05 Оқшом эртаклари.
20.30 «Ахборот».
21.00 «Иқтисод алифбоси».
21.30 «Суйганларим бор». Мусиқий дастур.
22.00 «Вазият».
22.15 «Диёнат». Ҳуқуқий-публицистик кўрсатув.
22.50 М. Бобоев. «Кўнгил кўчалари». Видеофильм 23-кўй.
23.30 «Ахборот».
23.55—24.00 Ватан тимсоллари.

ЎзТВ-II

18.00 Кўрсатувлар дастури.
18.05 «Даракчи»(рус тилида).
18.15 «Ерилтош». Мульттўплам.
18.35 А. Алимбоев. «Огзаки ҳикоялар». Биринчи кўрсатув.
19.05 Эгиз қўшиқлар.
19.25, 19.50, 20.25, 20.55 — Эълонлар.
19.30 «Ахборот»(рус тилида).
19.55 «Туризм ҳақида».
20.20 «Мусиқий лаҳзалар».
20.30 «Ахборот».
21.00 «Олтин мерос».
21.15 «Бурч ва масъулият».
21.25 «Таггер». Телесериал.
22.15 «Даракчи»(рус тилида).
22.25 «Дэнс». Жаҳон рақслари.
22.45 «Бозор ва мулк».
22.55 Оҳанглар ва эълонлар.
23.05 Кинонигоҳ. «Шаҳарда».
00.45 Тунингиз хайрли бўлсин!

ЎзТВ-III

17.15 Янгиликлар.

×

17.20—20.40
Россия жамоат телевидениеси кўрсатувлари

×

20.40 «Тоғ капалаклари». Телефильм.

×

21.00—21.35 РДТ «Вести».

×

21.35 Эълонлар.
21.40 «Худди ота боладек». Бадиий фильм.
23.00—23.20 «Ахборот» (рус тилида).

ЎзТВ-IV

17.10—18.45 Туркия телевидениеси кўрсатувлари

×

18.45 Кўрсатувлар тартиби.
18.50 «Мультгомоша».
19.05 Футбол. XVI Жаҳон чемпионати.
20.35 «Жаҳон».
20.55, 22.20 — Эълонлар.
21.00 «Морена Клара». Телесериал.
21.45 «Умр баҳори».
22.00 Ҳамкорлик.
22.25 Кинематограф. «Эгнар чашмаси».
23.50—24.00 «Хайрли тун!».

30-КАНАЛ

Соат 15.00 га қадар линияда профилактика.
15.05, 18.00, 21.00, 01.35 — «ТВ-ҳамкор», «Метеохабар».
15.30 «Эсдалик учун дастхат». Мусиқий-дам олиш дастури.
16.00 «Карапуз-ТВ».
16.15 «Мусиқий коллекция».
16.30 «Севгим менинг, андуҳим менинг». Телесериал(Бразилия).
17.30 «Шаддодлар ва гўзаллар». Телесериал(АҚШ).
18.20 «Элен ва болалар». Ёшлар телесериали(Франция).
18.45 «Қора марварид». Телесериал(Аргентина).
19.30 «Кулгили воқеалар»: «Оқ тўти» клуби. Ҳажвий дастур.
20.00 Спорт янгиликлари.
20.30 «Тунги мультик».
20.45 «Клип-сюрприз».
21.30 «Юлдузлар чарақлаган душанба».
23.15 Телесериал.
00.15 «Бойўғлига навбат».
01.10 Тунги мусиқий канал.

РЖТ

5.00 «Хайрли тонг!».
8.00, 11.00, 14.00, 17.00, 23.20 — Янгиликлар.
8.15, 17.20 — «Чолиқуши». Сериал.
9.00 В. Познернинг «Ниқобдаги киши» дастури.
9.45 «Кулги панорамаси». Кўрсатувни Е. Петросян олиб боради.
10.20 «Хонаки кутубхона».
10.30, 18.30 — «Куйини топинг».
11.15 «Биргалашиб» дастури.
12.00 «Кирол ўкчиси Шарпининг саргузаштлари». Тарихий сериал.
13.15 «Кумушранг шар». Рита Хэйворт. Кўрсатувни В. Вульф олиб боради.
14.20 Мультсериал.
14.55 «Бахтли тасодиф».
15.40 «Олтин атиргул гори». Сериал.
16.10 «... 16 ёшгача ва ундан катталар».
16.30 «Оламга саёҳат».
18.05 «Тиғиз пайт».
19.00 «Мавзу».
19.45 Ҳайрли тун, кичкинтойлар!
20.00 «Время».
20.40 Олег Табаков «И. И. Обломовнинг ҳаётидан бир неча кун» фильмида.

РДТ

6.00, 7.50, 14.40 — Мультфильмлар.
6.15 «Уйғон!»
6.30, 10.00, 13.00, 16.00, 19.00, 22.40 — «Вести».
6.55, 23.05 — «Тафсилотлар».
7.10, 22.25 — «Навбатчи қисм».
7.25 «Товарлар — почта орқали».
7.30 «Стронг» таништиради.
7.35 «Пуллар».
8.15 «Хайвонлар ҳақида мулоқотлар».
9.10, 19.35 — «Санта-Барбара».
10.30 «Православ тақвими».
10.35 «К-2» таништиради.
13.30 «Никколо Паганини». Бадиий фильм. 2-серия.
15.00 «Минора». Ёшлар учун ахборот-дам олиш дастури.
15.30 «Биринчи бўсалар». Телесериал.
16.35 Жаҳон ёшлар ўйинлари очилиши маросими.
18.45 Москва ва Бутун Россия патриархи Алексей II нинг мурожаати.
20.35 «Петербург сирларининг очилиши». Телесериал.
21.35 «Пси Фактор». Телесериал.
23.20 «Автоспорт. Россия чемпионати».
00.15 Волейбол. Жаҳон лигаси. Испания — Россия. Аликантедан олиб кўрсатилади.

НТВ

7.00, 7.30, 8.00, 8.30, 9.00, 9.30, 10.00, 11.00 — «Бугун эрталаб».
10.05, 23.50 — «Детектив Нэш Бриджес».
11.10 Кеча «Якунлар»да.
12.10 «Якунлар» Виктор Шендерович билан.
12.25 «Якунлар». Тунги сухбат.
13.00, 15.00, 17.00 — «Бугун кундузи».
13.25 «Эски телевизор» эслайди: «Кироллиққа тегишли барча одамлар». 2-қисм.
15.15 «Сансет Бич муҳаббати ва сирлари». 158-серия.
16.00 — «Футбол клуби» жаҳон чемпионатида.
17.20 «Сезам кўчаси».
17.50 «Одам — ўргимчак». 30-серия (якунловчи).
18.15 «Фазодаги жанг». 8-серия.
19.05 «Криминал».
19.15 «Нафи тегади».
19.25 «Футбол клуби».
20.00, 23.00 — «Бугун оқшомда».
20.30 «Николай II. Ҳаёт доираси». Ҳужжатли сериал. 1-серия.
21.00 Михаил Пуговкин таваллудининг 75 йиллигига. Леонид Гайдайнинг «Спортлото-82» комедияси.
00.45 «Сегоднячко».
01.20 «Бугун ярим тунда».
01.45 «Дахма латифалари». Сериал.

КозТВ

5.30 «Кечаси ётиб ўйла, эрталаб туриб сўйла».

×××

15.50 «Хит-парад».
16.00 «Товушлар музейи».
16.30 Ҳужжатли фильм.
16.50 «Омонат».
16.55 «Ютуқ салони».
17.00 «Сокин сувлар». Телесериал.
18.00 «Бола тилидан».
18.35 «Юртдошлар».
19.00 «Даллас». Телесериал.
20.00 «Оқшом». Ахборот кўрсатуви.
20.40 Спорт янгиликлари.
20.50 Мусиқий дақиқалар.
21.00 «Игна». Бадиий фильм.
22.15 «Ютуқ салони».

СЕШАНБА, 14

ЎзТВ-I

6.30 «Ассалом, Ўзбекистон!».
8.00 — 8.25 «Ахборот».

×

8.25 Республика газеталарининг шарҳи.
8.40 «Бахтиёр». Фильм-концерт.
9.15 «Ялиш чирок». Телемусобақа.
9.50 «Ўзбектелефильм» намойиш этади. «Зардўзлар».
10.00, 12.00, 14.00, 18.00 — Янгиликлар.
10.05 «Инсон ва замин». Тележурнал.
10.30 Абитуриентлар, сизлар учун! Адабиёт.
11.00 «Соз сеҳри». Мусиқий дастур.
11.30 Абитуриентлар, сизлар учун! Математика.

×

12.05 «Шум боланинг саргузаштлари». Мультфильм премьераси.
12.20 «Маърифат маскани».
12.35 Кундузги сеанс. «Палата». Бадиий фильм.
14.10 — 15.20 «Мен нечун севаман Ўзбекистонни». «Туғилган ер». 1-қисм. 2. «Қорақалпоқ қиссаси». 2-қисм.

× × ×

17.55 Кўрсатувлар тартиби.
18.10 «Ердамчилар». Мультфильм.
18.20 Болалар учун. «Чамандаги гулларимиз».
18.40 «Эл саломатлиги йўлида».
19.00 Ўзбекистон Республикаси мустақиллигининг 7 йиллигига. «Истиқлолим, сени куйлайман».
19.25, 19.50, 20.25, 20.55, 21.30 — Эълонлар.
19.30 «Ахборот»(рус тилида).
19.55 Экран куйлари.
20.05 Оқшом эртаклари.
20.30 «Ахборот».
21.00 «Акс-садо».
21.35 «Ёшлар» телеканали.
1. «Сиз ва биз».
2. «Ёшлар ва эстрада».
3. «Сочининг савдоси тушди».
23.00 «Ўзлигинг намоён қил». Телетанлов якуни.
23.35 «Ахборот».
24.00 — 00.05 Ватан тимсоллари.

ЎзТВ-II

18.00 Кўрсатувлар дастури.
18.05 «Даракчи».
18.15 «Ерилтош». Мультўплам.
18.25 Ёввойи ҳайвонот олами.
19.05 «Онагинам».
19.25, 19.50, 20.25, 20.55 — Эълонлар.
19.30 «Ахборот»(рус тилида).
19.55 «Таълим-тарбия миллий дастури — амалда».
20.10 «Оқшом эртаклари».
20.30 «Ахборот».
21.00 «Ижтисодиёт чорраҳаларида».
21.20 «Аёл қалби наволари». Концерт.
22.00 «Парламент соати».
22.20 М. Бобоев. «Кўнгил кўчалари». Видеофильм. 24-кўй.
23.00 «Бирдан бир миллионгача». 1-қисм.
23.25 «Ахборот».
23.50 — 23.55 Ватан тимсоллари.

ЎзТВ-II

18.00 Кўрсатувлар дастури.
18.05 «Даракчи».
18.15 «Ерилтош». Мультўплам.
18.35 «Жосуслар». Ҳужжатли сериал.
19.05 «Дойче Велле» тақдим этади...»
19.25, 19.50, 20.25, 20.55 — Эълонлар.
19.30 «Ахборот»(рус тилида).
19.55 «Тарона».
20.10 «Билиб қўйган яхши».
20.30 «Ахборот».
21.00 «Ҳудуд».
21.30 «Келин-куёв». Телешоу.
22.20 «Нигоҳ».
22.40 «Даракчи».
22.50 Оҳанглар ва эълонлар.
23.00 Экранда — детектив.
00.30 Тунингиз хайрли бўлсин!

ЎзТВ-III

16.30 Янгиликлар.
16.35 Болалар учун. «Эртакнамо чоршанба». Кинокўрсатув.

×

6.30—8.00
17.50—20.50
Россия жамоат телевидениеси кўрсатувлари

×

20.50 «Гуллар юртининг дурдоналари». Телефильм.

×

21.00—21.35 РДТ «Вести».

×

21.35 Эълонлар.
21.40 «Шоҳсупа сари йўл». Спорт дастури.
22.00 «Кутилмаган меҳмон». Бадиий фильм.
23.15—23.35 «Ахборот» (рус тилида).

ЎзТВ-IV

17.10—18.45 Туркия телевидениеси кўрсатувлари

×

18.45 Кўрсатувлар тартиби.
18.50 «Мультгомоша».
19.05, 21.25 — Эълонлар.
19.10 «Морена Клара». Телесериал.
19.55 «Мусиқий дақиқалар».
20.00 «Спорт-лотто».
20.10 «Елкин».
20.30 «Азизим».
20.55 «Нафосат гулшани».
21.30 Кинематограф. «Ажал сиртмоғида».
22.50 «Дурдаршан».
23.20—23.30 «Хайрли тун!».

30-КАНАЛ

8.05, 13.50, 18.00, 21.00, 01.35 — «ТВ-ҳамкор», «Метеохабар».
8.30 «Табассум-ла ярим соат».
9.00 «Кинононушта».
10.20, 16.00 — «Карапуз-ТВ».
10.30 «Касби — шифокор». Телесериал.
11.20 Тонгги киносеанс.
13.00 «Ҳаёт чизиғи».
14.10 Кундузги киносеанс.
15.30 «Висол». Мусиқий дастур.
16.15 «Мусиқий коллекция».
16.30 «Севгим менинг, андуҳим менинг». Телесериал.
17.30 «Шаддодлар ва гўзаллар». Телесериал.
18.20 «Элен ва болалар». Телесериал.
18.45 «Қора марварид». Телесериал.
19.30 «Даҳшатли воқеалар»: «Альфред Хичкок таништиради». Телесериал(АҚШ).
20.00 Спорт янгиликлари.
20.30 «Тунги мультик».
20.45 «Клип-сюрприз».
21.30 Севимли кино.
23.15 Телесериал.
00.15 «Бойўғлига навбат».

РЖТ

5.00 «Хайрли тонг!».
8.00, 11.00, 14.00, 17.00, 23.35 — Янгиликлар.
8.15, 17.20 — «Чолиқуши». Сериал.
9.05 «Саёҳатчилар клуби».
9.55 «Смак».
10.15 «Хонаки кутубхона».
10.25 «Янгра, гармоним!».
11.15 «Биргалашиб» дастури.
12.00 «Кирол ўкчиси Шарпининг саргузаштлари». Тарихий сериал.
13.10 «Кумушранг шар». Татьяна Самойлова. Кўрсатувни В. Вульф олиб боради.
14.20 «Финист — сарлочин». Фильм-эртак.
15.35 «Сезам кўчаси».
16.05 Дмитрий Харатьян «Фруттис чердаги» дастурида.
16.35 «Оламга саёҳат».
18.10 «Сиҳат-саломатлик».
18.45 «Муъжизалар майдони».
19.25 «Криминал Россия. Замонавий хроникалар». Ҳужжатли сериал.
20.00, 23.00 — «Бугун оқшомда».
20.30 «Николай II. Ҳаёт доираси». Ҳужжатли сериал. 2-серия.
21.00 Кино олами. Эрик Робертс «Яхшилардан энг яхшиси» жангари фильмида.
00.45 «Сегоднячко».
01.20 «Бугун ярим тунда».
01.45 Ингмар Бергман таваллудининг 80 йиллигига. Биби Андерссон ва Макс фон Сюдов «Якинлашиш» фильмида (Швеция—АҚШ).

КозТВ

5.30 «Кечаси ётиб ўйла, эрталаб туриб сўйла».

×××

15.50 «Хит-парад».
16.00 «Товушлар музейи».
16.30 Ҳужжатли фильм.
16.50 «Омонат».
16.55 «Ютуқ салони».
17.00 «Сокин сувлар». Телесериал.
18.00 «Бола тилидан».
18.35 «Юртдошлар».
19.00 «Даллас». Телесериал.
20.00 «Оқшом». Ахборот кўрсатуви.
20.40 Спорт янгиликлари.
20.50 Мусиқий дақиқалар.
21.00 «Игна». Бадиий фильм.
22.15 «Ютуқ салони».

ЧОРШАНБА, 15

ЎзТВ-I

6.30 «Ассалом, Ўзбекистон!».
8.00 — 8.25 «Ахборот».

×

8.25 «Янгра, дутор-танбурим». Мусиқий дастур.
8.55 «Соғлом авлод учун». Спорт дастури.
9.10 «Юртим жамоли».
9.30 «Ўзбектелефильм» намойиш этади: «Зангиота».
9.40 «Рақс, рақс, рақс...».
10.00, 12.00, 14.00, 18.00 — Янгиликлар.
10.05 «Талаб ва таклиф».
10.30 Абитуриентлар, сизлар учун! Биология.
11.00 «Алифбо сабоқлари».
11.30 Абитуриентлар, сизлар учун! Ўзбекистон тарихи.
12.05 «Шум боланинг саргузаштлари». Мультфильм премьераси.
12.20 «Нуроний».
12.40 Кундузги сеанс. «Кўр музикачи». Бадиий фильм.
14.10—14.30 «Сарғайган саҳифалар». Адабий кўрсатув.

× × ×

17.55 Кўрсатувлар тартиби.
18.10 Болалар учун. «Доно бобо даврасида».
18.30 «Шеър ва шуур».
18.40 «Ислоҳот ва масъулият».
19.00 «Мухлис ёҳуд қўшиқ изидан...». Мусиқий дастур.
19.25, 19.50, 20.25, 20.55, 21.55 — Эълонлар.
19.30 «Ахборот»(рус тилида).
19.55 «Таълим-тарбия миллий дастури — амалда».
20.10 «Оқшом эртаклари».
20.30 «Ахборот».
21.00 «Маслаҳат».
21.20 «Аёл қалби наволари». Концерт.
22.00 «Парламент соати».
22.20 М. Бобоев. «Кўнгил кўчалари». Видеофильм. 24-кўй.
23.00 «Бирдан бир миллионгача». 1-қисм.
23.25 «Ахборот».
23.50 — 23.55 Ватан тимсоллари.

ЎзТВ-II

18.00 Кўрсатувлар дастури.
18.05 «Даракчи».
18.15 «Ерилтош». Мультўплам.
18.35 «Жосуслар». Ҳужжатли сериал.
19.05 «Дойче Велле» тақдим этади...»
19.25, 19.50, 20.25, 20.55 — Эълонлар.
19.30 «Ахборот»(рус тилида).
19.55 «Тарона».
20.10 «Билиб қўйган яхши».
20.30 «Ахборот».
21.00 «Ҳудуд».
21.30 «Келин-куёв». Телешоу.
22.20 «Нигоҳ».
22.40 «Даракчи».
22.50 Оҳанглар ва эълонлар.
23.00 Экранда — детектив.
00.30 Тунингиз хайрли бўлсин!

ЎзТВ-III

16.30 Янгиликлар.
16.35 Болалар учун. «Эртакнамо чоршанба». Кинокўрсатув.

×

6.30—8.00
17.50—20.50
Россия жамоат телевидениеси кўрсатувлари

×

20.50 «Гуллар юртининг дурдоналари». Телефильм.

×

21.00—21.35 РДТ «Вести».

×

21.35 Эълонлар.
21.40 «Шоҳсупа сари йўл». Спорт дастури.
22.00 «Кутилмаган меҳмон». Бадиий фильм.
23.15—23.35 «Ахборот» (рус тилида).

ЎзТВ-IV

17.10—18.45 Туркия телевидениеси кўрсатувлари

×

18.45 Кўрсатувлар тартиби.
18.50 «Мультгомоша».
19.05, 21.25 — Эълонлар.
19.10 «Морена Клара». Телесериал.
19.55 «Мусиқий дақиқалар».
20.00 «Спорт-лотто».
20.10 «Елкин».
20.30 «Азизим».
20.55 «Нафосат гулшани».
21.30 Кинематограф. «Ажал сиртмоғида».
22.50 «Дурдаршан».
23.20—23.30 «Хайрли тун!».

30-КАНАЛ

8.05, 13.50, 18.00, 21.00, 01.35 — «ТВ-ҳамкор», «Метеохабар».
8.30 «Табассум-ла ярим соат».
9.00 «Кинононушта».
10.20, 16.00 — «Карапуз-ТВ».
10.30 «Касби — шифокор». Телесериал.
11.20 Тонгги киносеанс.
13.00 «Ҳаёт чизиғи». Телесериал.
14.10 Кундузги киносеанс.
15.30 «Висол». Мусиқий дастур.
16.15 «Мусиқий коллекция».
16.30 «Севгим менинг, андуҳим менинг». Телесериал.
17.30 «Шаддодлар ва гўзаллар». Телесериал.
18.20 «Элен ва болалар». Телесериал.
18.45 «Қора марварид». Телесериал.
19.30 «Даҳшатли воқеалар»: «Альфред Хичкок таништиради». Телесериал(АҚШ).
20.00 Спорт янгиликлари.
20.30 «Тунги мультик».
20.45 «Клип-сюрприз».
21.30 Севимли кино.
23.15 Телесериал.
00.15 «Бойўғлига навбат».

РЖТ

5.00 «Хайрли тонг!».
8.00, 11.00, 14.00, 17.00, 23.50 — Янгиликлар.
8.15, 17.20 — «Чолиқуши». Сериал.
9.00 «Кинононушта».
9.30 «Табассум-ла ярим соат».
9.40 «Шоҳруҳ» клуби.
9.50 «Шум боланинг саргузаштлари». Мультфильм премьераси.
10.05 «Рус асри». Юрий Башмет Андрей Караулов билан суҳбатда.
10.30 «Николай II. Ҳаёт доираси». 1-серия
11.15 «Николай II. Ҳаёт доираси». 2, 3, 4-серилар.
12.00, 13.20 «Николай II. Сўнгги йўл». Санкт-Петербургдан олиб кўрсатилади.
13.00, 15.00, 17.00 — «Бугун кундузи».
15.15 «Сансет Бич муҳаббати ва сирлари». 162-серия.
16.00 — «Фигурали учиш» Татьяна Тарасова мавсуми.
17.20 «Мен ва итим» дог-шоуси.
17.50 Мультфильмлар.
18.15 «Фазодаги жанг». 12-серия.
19.05 «Криминал».
19.15 «Нафи тегади».
19.25 «Футбол клуби».
20.00, 23.00 — «Бугун оқшомда».
20.30 «Николай II. Ҳаёт доираси». Ҳужжатли сериал. 5-серия (якунловчи).
21.00 Рус детективи. «Олачипорлар иши».
23.35 Тун жилоси. Владимир Моталнинг «Гулпорлар мени чорлаганда» фильми.
01.25 Николай Фоменконинг «Эҳтиросларга салтанати» шоуси.
02.05 «Оқшомлар» ток-шоуси.

КозТВ

5.30 «Кечаси ётиб ўйла, эрталаб туриб сўйла».

×××

15.50 «Хит-парад».
16.00 Концерт.
16.20 «Каре сарам». Корейс тахририяти кўрсатуви.
16.50 «Омонат».
16.55 «Ютуқ салони».
17.00 «Комиссар аёл». Телесериал.
18.00 «Бола тилидан».
18.35 «Юртдошлар».
19.00 «Гамбург полициячилари». Детектив.
20.00 «Оқшом». Ахборот кўрсатуви.
20.40 «Саломатлик учун инвестиция».
21.00 «Валентина». Бадиий фильм.
22.00 «Ютуқ» салони.

ПАЙШАНБА, 16

ЎзТВ-I

6.30 «Ассалом, Ўзбекистон!».
8.00 — 8.25 «Ахборот».

×

8.25 Республика газеталарининг шарҳи.
8.40 «Севги ва ёр васфи». Мусиқий дастур.
9.10 «Илм ўзликни билмакдир».
9.30 «Ялқов». Мультфильм.
9.40 «Алпомиш авлодлари». Спорт дастури.
10.00, 12.00, 14.00, 18.00 — Янгиликлар.
10.05 Болалар учун. «Сеҳрли оҳанглар».
10.30 Абитуриентлар, сизлар учун! Адабиёт.
11.00 Янги алифбони ўрганамиз.
11.30 Абитуриентлар, сизлар учун! Физика.

×

12.05 «Шум боланинг саргузаштлари». Мультфильм премьераси.
12.20 «Ажаб саодат эрур...». Бадиий-публицистик кўрсатув.
12.45 Кундузги сеанс. «Жадвалдан ташқари поезд». Бадиий фильм.
14.10 — 14.30 «Жараён».

× × ×

17.55 Кўрсатувлар тартиби.
18.10 «Кичкинтоймиз-гижингтоймиз».
18.30 «Менда фикр бор». Тадбиркорлар телевизион клуби.
18.50 «Харита». Халқаро шарҳ.
19.05 «Ҳидоят сари».
19.25, 20.25, 20.55, 21.55, 22.10 — Эълонлар.
19.30 «Ахборот»(рус тилида).
19.50 «Юзма-юз».
20.10 «Оқшом эртаклари».
20.30 «Ахборот».
21.00 «Таянч нуқтаси».
21.20 «Қўшиққа кўчган сатр». Азим Суюн.
22.15 «Мулк ва муносабат».
22.30 «Саҳна ҳаёти».
23.00 «Сомон йўли».
24.00 «Ахборот».
00.25 — 00.30 Ватан тимсоллари.

ЎзТВ-II

18.00 Кўрсатувлар дастури.
18.05 «Даракчи»(рус тилида).
18.15 «Жажжи давра».
18.35 «2000 йилдан сўнг». Телесериал.
18.55 «Катта танаффус». Телеўйин.
19.25, 19.50, 20.25, 20.55 —Эълонлар.
19.30 «Ахборот»(рус тилида).
19.55 «Дилнавоз садолар».
20.10 «Табобат оламида» (рус тилида).
20.30 «Ахборот».
21.00 «Одамлар орасида».
21.25 «Мутойиба».
21.45 «Мусиқа теграсида».
22.05 «Даракчи»(рус тилида).
22.15 Оҳанглар ва эълонлар.
22.35 Оилавий экран. «Цирк майдонига йўл».
23.50 Тунингиз хайрли бўлсин!

ЎзТВ-III

17.15 Янгиликлар.

×

6.30 — 8.00
17.20—20.45
Россия жамоат телевидениеси кўрсатувлари

×

20.45 «Телешифокор».

×

21.00—21.35 РДТ «Вести».

×

21.35 Эълонлар.
21.40 «Виктория». Бадиий фильм.
23.10—23.30 «Ахборот» (рус тилида).

ЎзТВ-IV

17.10—18.45 Туркия телевидениеси кўрсатувлари
18.45 Кўрсатувлар тартиби.
18.50 «Мультгомоша».
19.05 «Сухбатдош».
19.25 «02» тўлқинида.
19.30 «Хамшаҳарлар».
19.55, 21.20 — Эълонлар.
20.00 «Маҳаббат тарихи». Телесериал.
20.45 «Жаҳон музейлари». Кёлн дурдонаси.
21.00 «Ҳаммаси мода ҳақида».
21.25 Киносалон.
22.45 «Мусиқий Олимп».
23.05—23.15 «Хайрли тун!».

30-КАНАЛ

8.00, 13.50, 18.00, 21.00, 01.35 — «ТВ-ҳамкор», «Метеохабар».
8.30 «Табассум-ла ярим соат».
9.00 «Кинононушта».
10.20, 16.00 — «Карапуз-ТВ».
10.30 «Касби — шифокор». Телесериал.
11.20 Тонгги киносеанс.
13.00 «Ҳаёт чизиғи». Телесериал.
14.10 Кундузги киносеанс.
15.15 «Хит-коктейль».
15.30 «Ижод гулшани». Адабий-маърифий дастур.
16.15 «Мушук Порфирий». Болалар учун дастур.
16.30 «Севгим менинг, андуҳим менинг». Телесериал.
17.30 «Шаддодлар ва гўзаллар». Телесериал.
18.20 «Элен ва болалар». Телесериал.
18.45 «Қора марварид». Телесериал.
19.30 «Кўнгилчоқлар билан содир бўлган воқеалар». «Маппетс бугун оқшомда». Дам олиш дастури.
20.00 Спорт янгиликлари.
20.30 "Тунги мультик».
20.45 «Клип-сюрприз».
21.30 «Кўнгироқ қила туриб, томоша қил».
23.15 Телесериал.
00.15 «Бойўғлига навбат».
01.10 Тунги мусиқий канал.

РЖТ

5.00 «Хайрли тонг!».
8.00, 11.00, 14.00, 17.00, 23.50 — Янгиликлар.
8.15, 17.20 — «Чолиқуши». Сериал.
9.00 «Мавзу».
9.45 «Хайвонот оламида».
10.35 «Куйини топинг».
11.15 «Биргалашиб» дастури.
12.00 «Кирол ўкчиси Шарпининг саргузаштлари». Тарихий сериал.
13.15 «Кумушранг шар». Наталья Гончарова. Кўрсатувни В. Вульф олиб боради.
14.20 Мультсериал.
14.45 «Қойилмақом даврa».
15.10 «Чангалзорлар даъвати».
15.40 «Олтин атиргул гори». Сериал.
16.10 «... 16 ёшгача ва ундан катталар».
16.30 «Оламга саёҳат».
17.55 Александр Михайлов «Мужиклар!» фильмида.
19.45 Ҳайрли тун, кичкинтойлар!
20.00 «Время».
20.45 «Сизнинг Михаил Пуговкин». Севимли артист ҳузурида меҳмонда.
21.15 Футбол. Россия чемпионати. «Спартак» — «Зенит».
22.55 Екатеринбургдан махсус репортаж.
23.05 «Романовлар: сулоланинг емирилиши». 1-фильм.

РДТ

6.00, 7.45, 14.35 — Мультфильмлар.
6.15 «Уйғон!»
6.30, 10.00, 13.00, 16.00, 19.00, 22.35 — «Вести».
6.55, 23.00 — «Тафсилотлар».
7.10, 23.15 — «Навбатчи қисм».
7.25 «Товарлар — почта орқали».
7.30 «Стронг» таништиради.
7.40 «Православ тақвими».
8.15 «Маски-шоу».
8.40 «Подиум д'Арт».
9.10, 19.35 — «Санта-Барбара».
10.30 «Пуллар».
10.45, 20.35 — «Петербург сирларининг очилиши».
11.40 «Мангу даъват». Кўп серияли телевизион бадиий фильм.
13.30 «Никколо Паганини». Бадиий фильм. 3-серия.
15.00 «Минора». Ёшлар учун ахборот-дам олиш дастури.
15.30 «Биринчи бўсалар». Телесериал.
16.35 «Россия йўлларида».
16.50 «Кроссворд».
17.20 Иоанна Хмелевскаянинг «Муҳаббат шифоси» повести асосида ишланган детективи (Польша).
21.35 «Агата Кристи. Пуаро». Телесериал.
23.30 Волейбол. Жаҳон лигаси. Нидерландия — Россия. Аликантадан олиб кўрсатилади.

НТВ

7.00, 7.30, 8.00, 8.30, 9.00, 9.30, 10.00, 11.00 — «Бугун эрталаб».
10.05, 23.50 — «Детектив Нэш Бриджес».
10.50, 12.40, 17.50 — Мультфильмлар.
11.15 Нодар Думбадзе таваллудининг 70 йиллигига. Тенгиз Абдуладзенинг «Мен, бувим, Илико ва Илларион». Бадиий фильми.
13.00, 15.00, 17.00 — «Бугун кундузи».
13.20 Кино олами. Натали Бай «Келгинди» фильмида. (Франция—Швейцария).
15.15 «Сансет Бич муҳаббати ва сирлари». 160-серия.
16.00 Теннис. Уимблдон. Турнир якуни.
17.20 «Сезам кўчаси».
18.15 «Фазодаги жанг». 10-серия.
19.05 «Криминал».
19.15 «Нафи тегади».
19.25 «Криминал Россия. Замонавий хроникалар». Ҳужжатли сериал.
20.00, 23.00 — «Бугун оқшомда».
20.30 «Николай II. Ҳаёт доираси». Ҳужжатли сериал. 3-серия.
21.00 Кино олами. Пи Джей Хоганнинг «Мюриэльнинг тўйи» комедияси. (Австралия).
00.45 «Сегоднячко».
01.20 «Бугун ярим тунда».
01.45 «Футбол клуби» Россия чемпионатини таништиради. 16-тур.

КозТВ

5.30 «Кечаси ётиб ўйла, эрталаб туриб сўйла».

×××

15.50 «Хит-парад».
16.00 «Гумирнома».
16.30 «Замин». Экологик альманах.
16.50 «Омонат».
16.55 «Ютуқ салони».
17.00 «Сокин сувлар». Телесериал.
18.00 «Бола тилидан».
18.35 «Юртдошлар».
19.00 «Даллас». Телесериал.
20.00 «Оқшом». Ахборот кўрсатуви.
20.40 Спорт янгиликлари.
20.50 Мусиқий дақиқалар.
21.00 «Дарбадар автобус». Бадиий фильм.
22.30 «Ютуқ» салони.

ЖУМА, 17

ЎзТВ-I

6.30 «Ассалом, Ўзбекистон!».
8.00 — 8.25 «Ахборот».

×

8.25 Республика газеталарининг шарҳи.
8.40 «Севги ва ёр васфи». Мусиқий дастур.
9.10 «Илм ўзликни билмакдир».
9.30 «Ялқов». Мультфильм.
9.40 «Алпомиш авлодлари». Спорт дастури.
10.00, 12.00, 14.00, 18.00 — Янгиликлар.
10.05 Болалар учун. «Сеҳрли оҳанглар».
10.30 Абитуриентлар, сизлар учун! Адабиёт.
11.00 Янги алифбони ўрганамиз.
11.30 Абитуриентлар, сизлар учун! Физика.

×

12.05 «Шум боланинг саргузаштлари». Мультфильм премьераси.
12.20 «Ажаб саодат эрур...». Бадиий-публицистик кўрсатув.
12.45 Кундузги сеанс. «Жадвалдан ташқари поезд». Бадиий фильм.
14.10 — 14.30 «Жараён».

× × ×

17.55 Кўрсатувлар тартиби.
18.10 «Кичкинтоймиз-гижингтоймиз».
18.30 «Менда фикр бор». Тадбиркорлар телевизион клуби.
18.50 «Харита». Халқаро шарҳ.
19.05 «Ҳидоят сари».
19.25, 20.25, 20.55, 21.55, 22.10 — Эълонлар.
19.30 «Ахборот»(рус тилида).
19.50 «Юзма-юз».
20.10 «Оқшом эртаклари».
20.30 «Ахборот».
21.00 «Таянч нуқтаси».
21.20 «Қўшиққа кўчган сатр». Азим Суюн.
22.15 «Мулк ва муносабат».
22.30 «Саҳна ҳаёти».
23.00 «Сомон йўли».
24.00 «Ахборот».
00.25 — 00.30 Ватан тимсоллари.

ЎзТВ-II

18.00 Кўрсатувлар дастури.
18.05 «Даракчи»(рус тилида).
18.15 «Жажжи давра».
18.35 «2000 йилдан сўнг». Телесериал.
18.55 «Катта танаффус». Телеўйин.
19.25, 19.50, 20.25, 20.55 —Эълонлар.
19.30 «Ахборот»(рус тилида).
19.55 «Дилнавоз садолар».
20.10 «Табобат оламида» (рус тилида).
20.30 «Ахборот».
21.00 «Одамлар орасида».
21.25 «Мутойиба».
21.45 «Мусиқа теграсида».
22.05 «Даракчи»(рус тилида).
22.15 Оҳанглар ва эълонлар.
22.35 Оилавий экран. «Цирк майдонига йўл».
23.50 Тунингиз хайрли бўлсин!

ЎзТВ-III

17.15 Янгиликлар.

×

6.30 — 8.00
17.20—20.45
Россия жамоат телевидениеси кўрсатувлари

×

20.45 «Телешифокор».

×

21.00—21.35 РДТ «Вести».

×

21.35 Эълонлар.
21.40 «Виктория». Бадиий фильм.
23.10—23.30 «Ахборот» (рус тилида).

ЎзТВ-IV

17.10—18.45 Туркия телевидениеси кўрсатувлари
18.45 Кўрсатувлар тартиби.
18.50 «Мультгомоша».
19.05 «Сухбатдош».
19.25 «02» тўлқинида.
19.30 «Хамшаҳарлар».
19.55, 21.20 — Эълонлар.
20.00 «Маҳаббат тарихи». Телесериал.
20.45 «Жаҳон музейлари». Кёлн дурдонаси.
21.00 «Ҳаммаси мода ҳақида».
21.25 Киносалон.
22.45 «Мусиқий Олимп».
23.05—23.15 «Хайрли тун!».

30-КАНАЛ

8.00, 13.50, 18.00, 21.00, 01.35 — «ТВ-ҳамкор», «Метеохабар».
8.30 «Табассум-ла ярим соат».
9.00 «Кинононушта».
10.20, 16.00 — «Карапуз-ТВ».
10.30 «Касби — шифокор». Телесериал.
11.20 Тонгги киносеанс.
13.00 «Ҳаёт чизиғи». Телесериал.
14.10 Кундузги киносеанс.
15.30 «Висол». Мусиқий дастур.
16.15 «Мусиқий коллекция».
16.30 «Севгим менинг, андуҳим менинг». Телесериал.
17.30 «Шаддодлар ва гўзаллар». Телесериал.
18.20 «Элен ва болалар». Телесериал.
18.45 «Қора марварид». Телесериал.
19.30 «Даҳшатли воқеалар»: «

Абдулла Авлоний таваллудининг 120 йиллигига

ИЛК ЎЗБЕК ЖУРНАЛИСТИ...

Ўзбек миллий матбуоти, маданияти, санъати ва маърифатини Абдулла Авлоний фаолиятисиз тасаввур қилиб бўлмайди. У 1907 йилда «Шуҳрат», орадан бир йил ўтгач «Осиё», 1917 йилда эса «Турон» газеталарини нашр этиб, элимизни дунё ижтимоий-сиёсий, маданий воқеалари билан ошно этди. Халқимизни ижтимоий гафлат уйқусидан уйғотишга, мустамлакачилар чангалидан қутқаришга интилди. Абдулла Авлоний янги усулдаги мактаб очиб, ўқув китобларини ёзиб, ёш авлоднинг маънавиятини бойитди, ижтимоий қарашларини шакллантирди. Унинг «Адабиёт ёхуд миллий шеърлар» тўплами, «Туркий Гулистон ёхуд ахлоқ» асарлари фақат мактаб ўқитувчи ва ўқувчилари орасида эмас, балки савод чиқара олмай юрган халқ орасида ҳам оммалашиб кетган эди. Шу боис ўша даврдаги баъзи ҳужжатларда унинг ҳурматини жойига қўйиб, номини «Мулла Абдулла Авлоний» деб ёзишган.

Абдулла Авлоний Туркистонда янги шаклдаги миллий театр ва драматургияга асос солганлардан биридир. У ўз таржимаи ҳолида 1913 йилда «Турон» театр тўгарагини тузганини таъкидлайди.Мазкур тўгаракнинг ҳақиқий номи «Тошкент шаҳридаги «Турон» мусулмон драма санъати ҳаваскорлари жамияти» деб аталади. Бу жамиятнинг асл мақсади миллий театрни ташкил этиш , халқнинг ижтимоий онгини ўстиришдан ташқари чор мустамлакаси остида эзилиб ётган, иқтисодий қийналган мусулмон аҳолисига моддий-маънавий ёрдам бериш эди. Бу соҳалар 1910 йиллардаёқ Туркистон, Кавказ, Россия ўлкаларида овоза бўлди. 1914 йилда Тошкент шаҳрининг миллатпарвар кишилари: Убайдулла Хўжаев, Тошпўлатбек Норбутабеков, Мунаввар қори Абдурашидхонов, Комилбек Норбеков, Мулла Абдулла Авлонов, Муҳаммаджон Пошшахўжаев, Каттахўжа Бобохўжаев, Баширулла Хўжаев, Низомиддин Хўжаев, Каримбек Норбеков юқорида айтилган жамият Низомини тузадилар ва Туркистон генерал-губернаторлиги тасдиғидан ўтказиб, расмий иш бошлайдилар. Бу Низомнинг 1916 йилда Тошкент шаҳар нотариуси томонидан тасдиқланган ягона нусхаси А. Авлоний музейида сақланмоқда.

Жамият Низоми етмиш уч банддан иборат бўлиб, унда бош мақсад: а) «аҳоли ўртасида саҳна ишлари, хайрияга жиддий муносабат ва муҳаббатни ривожлантириш, б) халқ учун спектакл кўрсатиш, унга соғлом томоша бериш...кечалар,концертлар, спектакллар ва бошқа оммавий томошаларни ўтказиш ҳуқуқига,ўз номига махсус бино, «Тошкент шаҳридаги «Турон» номли мусулмонлар драма санъати ҳаваскорлари жамияти» деб ёзилган хусусий муҳрига эга» эканлиги маълум қилинди. Ана шу Низомни тузишда, унинг мақсад ва вазифаларини белгилашда Авлонийнинг хизматлари катта эканини унутиб бўлмайди. Бундан ташқари, Авлоний асримизнинг буюк сиймоларидан бири Маҳмудхўжа Беҳбудий изидан бориб, «Пинак», «Адвокатлик асослари», «Аҳмоқ» каби ҳажвий асарларини ёзди, кўпгина пьесаларини озарбайжонча ва татарчадан ўзбекчага таржима қилди. Абдулла Авлоний Убайдулла Хўжаев даъвати билан «Садойи Туркистон» газетасини моддий қувватлаш учун «Туркистон» номидаги труппа билан 1915 йилда Фарғона водийсига сафар уюштиради. Авлоний бу сафарда труппага раҳбарлик қилиш билан чекланмай, режиссёрлик ва актёрликни ҳам бажаради.

Авлоний спектакл кўрсатиш билан қаноатланмай Кўқон ва бошқа шаҳарлардаги ёшларга театр тўгараги тузишга, режиссёрлик ва актёрлик сирларини тушуниб олишга самимий ёрдам берди. У ўз таржимаи ҳолида: «Турон исмли театру тўгараги тузиб, Туркистоннинг катта шаҳарларида театру қўйдим»,-деган сўзлари фикримизнинг тасдиғидир. Шунингдек, бу сўзлар Авлонийнинг ташкилотчилик ва раҳбарлик салоҳияти кучлилигини кўрсатади.

Авлоний узоқ муддат давлат идораларида раҳбар вазифаларида, профессор сифатида ўқув юртларида ишлаган чоғларида ҳам театр санъатидан алоқасини узмади. «Португалия инқилоби», «Биз ва Сиз» каби саҳна асарларини ёзиб, ўзбек театрига тақдим этди.

Абдулла Авлоний драматург сифатида ўзининг жадид сафдошлари дунёқарашини ифодалаб, жаҳолат ва зулмга қарши курашди, тараққий этган миллатларнинг турмуш тарзини, илм-маърифатини ўрганишга чақирди, янгилик қолоқликдан устун эканини ошкор этди. Маориф тизимини тубдан янгилаш лозимлигини уқтирди.

Абдулла Авлоний ижтимоий-маданий соҳаларда фаолият кўрсатиш билан бирга педагоглик фаолиятини ҳам ривожлантирди. 1921-1924 йилларда Улка билим юртида, Тошкент хотин-қизлар билим юртида, Тошкент ҳарбий мактабида, 1925-1930 йилларда САГУда, Ўрта Осиё Қишлоқ хўжалиги мактабида, Ўрта Осиё Давлат Университетида дарс берди. 1931 йилда у профессорлик унвонига сазовор бўлди.

Халқимизнинг ажойиб фарзанди, улуғ миллатпарвар инсон Абдулла Авлоний тиниб-тинчимас киши эди. У ўрта мактаблар учун дарсликлар ёзди, «Бурунги ўзбек вақтли матбуотининг тарихи»ни халқимизга мерос қолдирди.

Илк ўзбек журналисти, шоир ва маърифатпарвар Абдулла Авлоний таваллудига бу йил 120 йил тўлди. Унинг халқимиз маърифати, маданияти, санъати тараққиётига қўшган ҳиссаси ниҳоятда буюкдир.

Сирожиддин АҲМАД.

«Фил суриб, от ўйнатиб»

«НАВОИЙ ВА ШАТРАНЖ»

Навоийнинг «Мажолисун-нафоис» асарини варақлашда давом этамиз.

«Мир Муртоз - кичик ёшдан бериким, илм касбига машғулдир. Анча теаруким кўпроқ улушда донишманд бўлди,- ўз мутолааси била бўлди. Кеча тонг олгунча ва кундуз оқшом бўлгунча иши мутолаа эди. Бовужуди бу зухди дағи аъло мартабада эрди ва сойимудахр эрди. Бу риёзатлар жиҳатидан маволи анча Мир Муртоз от қўйдилар ва ҳоло бу лақаб билан машҳурдир. Чун баҳсда лажожи кўп эрди, мулзам бўлмагунча кутулмас эрди, балки мулзам бўлса ҳам, шаҳр зариф ва шўхлари «Валишалоин» ҳам дерлар. Ҳоло вузу ва намозида муболаға жиҳатдан анча васвос пайдо бўлубдур ва шатранжга андоқ мағлубдирким, бир ҳарф илгига тушса, халос бўла олмас. Бу жиҳатдан ҳарфлар олдин қочарлар, машҳурдирким, агар икки ҳарф илгига тушса, бири била ўйнаб, яна бирининг этагини берк тутиб ўлтирурким, бири қочса, бори бири илгига бўлғай. Бу ҳар тақдир андоқ беназир киши оз бўлғай».

Забардаст олим, шатранж шайдоси Мир Муртознинг захматкашлиги илми мусиқийда ҳам машҳур эди. Мир Муртознинг номини Заҳриддин Муҳаммад Бобур ҳам тилга олиб ўтган:

«Шатранжга кўп шағафи бор экандур, бу мартабадакким, агар икки ҳарф учраса, бири била шатранж ўйнаб, яна бирининг этагини тутиб ўлтурар экандурким кетмағай деб».

«Мавлоно Муҳаммад Толиб - мажмуиваш йигитдур, толиби илмлиги ҳам бор ва шатранжга ажаб машъуфдир ва муаммоға ҳам кўпроқ машғул бўлур».

«Мавлоно Васлий - Мавлоно Хожа Калон қозининг ўғлудур, отасини Ҳирий аҳли иттифоқ била ақл ва раъйға мусаллам тутарлар эрди. Ўзи нейли салоҳиятлик йигитдур. Кабир ва сағир шатранжни кўп ўйнар. Яхши суҳбатлик, хуштаъб нафас одамийдурур».

« Мавлоно Фазулло - шеърозликдур. Тижорат тарийки била Астрободга келди. Лавандвашлиғи ғолиб учун бепарволик қилиб, дастмоясига нуқсонлар воқеъ бўлди. Салоҳиятлик йигитдур. Толиби илмлиги ҳам бор. Шеър ва муаммо ва нард ва шатранжи ҳозирона ва ғойибона, балки сағир ва кабирни билур...»

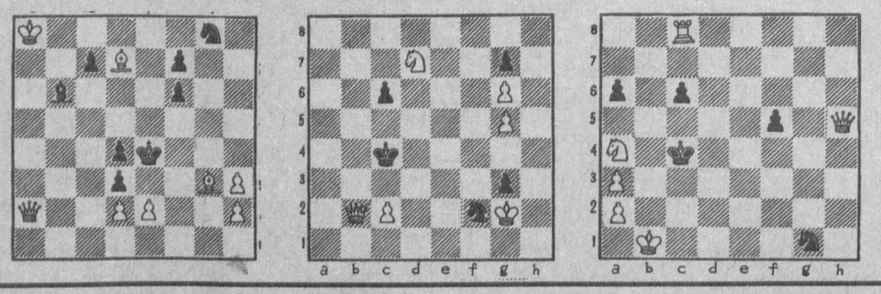

Навоий ўзининг «Мажолусун - нафоис»да 400 дан ортиқ шоир ижодига тўхталар экан, ҳар қандай намуналарни ҳам унга киритавермаган, албатта. Бинобарин, номи зикр этилган устод шатранжчилар шеъриятда ҳам анчагина бақувват бўлганликлари аниқ. Яна шуниси диққатга сазоворки, шатранжчиларнинг кўпчилиги муаммо илмининг ҳам дарғалари бўлган. Одатда таҳлил қуввати зўр бўлмай туриб, муаммо илмини ҳам шахмат маҳоратини ҳам юксак даражага кўтариб бўлмайди. Бу иккала соҳада ҳам ҳар қандай майда нарсалар назардан четда қолмаслиги, бунинг учун эса бенуқсон хотирага эга бўлмоқ даркор.

Мамажон МУҲИДДИНОВ.

(Давоми бор)

ДИЛХУШ МАШҚЛАР

Тўрттала масалада ҳам оқлар бошлаб уч юришда мот қилади.

ҚЎЛИНГИЗ ДАРД КЎРМАСИН!

Йўлбарсмирза ота Тўхтамирзаев хасталаниб касалхонага ётишга мажбур бўлганларида кўнгилларидан не ўйлар кечмади дейсиз. Ҳозирги мураккаб замонда дори-дармон қимматлиги у ёқда турсин, касалхоналардаги шарт-шароитларнинг ўзидан ҳам хавотирга тушиш мумкин. Аммо Учқўрғон туман марказий касалхонасининг ички касалликлар бўлимида беморга яратилган шароит, ходимларнинг илиқ муомаласи барча ташвишларни йўққа чиқарди.

Шифохонада Йўлбарсмирза отани қабул қилиб касалхонага ётишга ундаган Ҳошимжон Охунжоновдан тортиб, ички касалликлар бўлими бош ҳакими Тўлқинжон Хўжаев, ўз касбининг устаси Шокиржон Мирзараҳимов касалликни чекинишга мажбур қилиш учун барча чора-тадбирларни амалга оширишди. Натижада инфаркт ва инсульт касалликлари хавфининг олди олинди.

Муолажалар малакали ва ўз вақтида бажарилиши, хушфеллик, қатъий тартиб — буларнинг барча-барчаси даволанаётганларнинг тезроқ ўз уйларига қайтишларига кўмаклашмоқда.

Маҳбубахон ва Маъмурахон исмли тиббий ҳамширалар, Хатичахон ва Ҳавохон каби кичик тиббий ходимлар палаталарни мунтазам тоза тутиши, осойишталикни таъминлаши, тайинланган муолажаларни ўз вақтида бажариши, барчага илиқ муносабати билан даволанаётганлар олқишига сазовор бўлишмоқда.

С. ҲАҚБЕРДИЕВ.

Ҳар тўғрида

ЯПРОҚДА МУСОБАҚА

Кокос хурмосининг фойдаси ҳақида кўп ёзилган. Меваси чанқоқни босади, қоринни тўйғазади, ундан олинган мойнинг аҳамияти беқиёс.

Аммо бу дарахтнинг яна бир фойдасини Тамбе оролчаларидаги Туамото оролида истиқомат қилувчи эл яхши билади. Улар хурмо япроғидан спорт анжоми воситаси сифатида фойдаланадилар. Бунинг учун япроққа ўрнашиб ўтиришади-да, унинг бандидан маҳкам ушлаб ўзи томон қайириб тортишади.

Ҳосил бўлган тропик чанадан эса, баланд қум уюмлари чўққиларидан кичик тезликда сирғалиб тушиш мумкин. Оролдагилар ҳамон кокос хурмосининг япроғидан ясалган чанада учиш бўйича спорт мусобақаларини ўтказиб туришади.

ҚИММАТБАҲО ТОШЛАР ШАЙДОЛАРИ

Қадимги Рим аслзодалари қимматбаҳо тошларга айниқса ўч бўлганлар. Рим императори Калигуланинг хотини меҳмондорчиликка борганида баҳоси олтин ҳисобида сал кам 2,5 миллион сўмлик асл тошлар билан безатилган кийим кияркан. Оёқ кийимларни, икки ғилдиракли араваларни ва қадаҳларни асл тошлар билан безашни ҳам ўша қадимий Рим аслзодалари расм қилган.

Тарихда дастлаб биринчи бўлиб лаъл, жавоҳир ва бошқа асл тошлар қадалган тож кийишни Рим императори Юлий Цезарь чиқарган.

Франция қироли Генрих III узук шайдоси эди. У асл тошлар қадалган жуда кўп узук тақиб юрарди. Людовик XIV бўлса, қабул маросимларда баҳоси 12 миллион франкка тенг бўлган бриллиантлар билан безатилган махсус кийим киярди.

Князь Владимир Мономахнинг маросимларда киядиган бош кийими довруғи бутун Россияга тарқалганди. Рус подшолари саройида қимматбаҳо тошларга муккасидан кетиш Екатерина II давридан бриллиант тикиб карта ўйнарди.

Русь князи Потёмкин бир неча юз минг сўмлик асл тошлар билан зийнатланган либос киярди. Шляпасининг оғирлигидан уни кийиб юролмас, доим адъютанти кўтариб юрарди.

Акбар АЛИЕВ тайёрлади.

Тошкент шаҳар Акмал Икромов туман 62-ўрта мактаб томонидан Назиров Олимжон Зойирович номига берилган А 434567 рақамли аттестат йўқолганлиги сабабли **БЕКОР ҚИЛИНАДИ.**

Sport • Спорт

ҒАЛАБА БИЛАН ҚАЙТИШДИ

Республика касаба уюшмаларига қарашли сув спорти турлари бўйича болалар ва ўсмирлар олимпия резервлари республика спорт мактабининг талабалари кейинги пайтда кўпгина халқаро учрашувларда яхши натижаларга эришмоқда. Шу жумладан май ойида Франциянинг Булон шаҳрида ўтказилган халқаро учрашувда 17 та медални қўлга киритишган эди. Бельгиянинг Хозавинкель шаҳридан мазкур мактаб талабалари А.Ряхов олтин, Ю.Борзова кумуш медаль билан қайтишганди.

Куни кеча Польшанинг Познань шаҳридан яна бир хушхабар келди. Германия, Франция, Бельгия, Польша, Швейцария каби дунёнинг 30 мамлакати спортчилари қатнашган беллашувда спорт мактаби талабаларидан 7 нафар спортчи иштирок этди. Байдарка ва коноэда эшкак эшиш бўйича ўтказилган жаҳон кубоги биринчилигида яна шу спорт мактаби талабаларидан Д. Соцкий, Д.Севостянов олтин медаль соҳиби бўлишди. Умумий биринчиликда эса Ҳасан Муратов 4-, Ю.Борзова эса 5-ўринни эгаллашди.

- Спортчиларимизнинг муваффақиятларида команда бош мураббийси В.А. Сергеев, тренерлардан М.Мейербеков, В.Шубина, В.Йўлдошевларнинг ҳиссалари катта бўляпти. Бундан ташқари, спортчиларимизни Узбекистон касаба уюшмалари Федерацияси кенгаши ҳамда Касаба уюшмалари «Узбекистон» жисмоний тарбия спорт жамиятининг Марказий кенгаши раҳбарлари доимо қўллаб-қувватлаб келишмоқда,- дейди спорт мактабининг директори Т. Маматкулова.- Айни кунларда спортчиларимиз декабрда Банкок шаҳрида ўтказиладиган II Осиё ўйинларига ҳозирлик кўришмоқда.

Н. РАФИҚОВ.

«Франция-98»

НАВБАТ ФИНАЛГА

Франциядаги футбол бўйича жаҳон чемпионати ўйинлари ҳам поёнига етаяпти. Финалда «Бразилия»-«Франция» терма жамоалари учрашади. Финал ўйини 12 июль куни Сен-Дени шаҳрида бўлиб ўтади. Маълумки, тўрт карра жаҳон чемпиони «Бразилия» терма жамоаси ярим финалда голландиялик футболчиларни пеналтийлар бўйича 4:2 ҳисобида мағлуб этишганди.

Французлар эса ярим финалда «Хорватия» терма жамоасига рўбарў келишди. Учрашувнинг биринчи бўлимида ҳисоб очилмади. Иккинчи бўлимда хорватлар ўзларини тиклаб олишиб, қарши ҳужумга зўр беришди. Ана шундай ҳужумлардан бирида Давор Шукер ўз жамоасини олдинга олиб чиқди. Учрашувни майдон марказидан бошлаган французлар «Хорватия» терма жамоаси ҳужумчиларини доғда қолдиришиб, Лилиан Тюрам ҳисобни тенглаштирди. Фақат ғалаба иштиёқида майдонга тушган франглар йигитлари яна ҳужумга зўр беришди. Лилиан Тюрам дўстлари бошлаган комбинацияни ниҳоясига етказиб, ўз жамоасини олдинга олиб чиқди. Хорватлар қанча ҳаракат қилишмасин ҳисобни тенглаштира олмадилар. Натижада «Франция» ўз тарихида биринчи бор жаҳон чемпионатининг финал ўйинида иштирок этадиган бўлди.

Бугун Парижда «Голландия»- «Хорватия» терма жамоалари 3-ўрин учун баҳс юритишади.

I БУТУНЖАҲОН ЎСМИРЛАР ЎЙИНЛАРИ КУНДАЛИГИ

Аввал хабар берганимиздек, Москвада I Бутунжаҳон ўсмирлар ўйинлари давом этяпти. Дастлабки беллашувлар футболчилар ўртасида бўляпти. Асосий баҳслар бугун бошланади. Бугун ўсмир-ёшлар баскетбол, юнон-рум кураши, волейбол, теннис турлари бўйича баҳсларни бошлайдилар. Бизнинг юнон-рум курашчиларимиз Денис Здориков, Жавлон Азимов, Нодир Косимов, Муҳаммадқодир Мадаминов, Савриддин Наврузов, теннисчиларимиз Александр Мальцев, Александр Крилов, Ирода Тўлаганова, Луиза Биктяковалар ҳам мусобақаларга киришадилар. Эртага эса стол теннисчиларимиз ва қиличбозларимиз ҳам майдонга тушадилар.

Дониёр ЮСУПОВ.

ХОТИРАНГДАН ЎРГИЛДИМ...

Қадрдон дўстларимдан бири шаҳардаги ҳунар ўқув даргоҳларидан бирида раҳбар. У билан борди-келди қилиб ҳатто ишхоналарда ҳам йўқлашамиз.

Бир гал дўстимнинг хизмат даргоҳига борсам, у йўқ экан. Урта ёшлардаги ташқи қиёфаси-ю жисмидан худо қисмаган, ўзини «директор муовини Аъло Аҳорович» деб таништирган шахс менинг муддаоимни билгач, овора бўлганим учун минг бор ачиниб кабинетига «бир пиёла чойга»таклиф қилди. Таклифни рад этмадим. Бир пиёла чой устида у ёқ-бу ёқдан суҳбатлашиб бир-биримизни анча ўрганиб олдик, илиқ хайрлашдик.

Шу-шу бўлди-ю, икки йилча дўстимнинг ишхонасига йўлим тушмади. Қадрдонлик ришталари уйларимизда, тўй-маъракаларда, телефонда боғланиб, давом этди.

Яқинда хизматдан анча барвақт чиққанлигимни инобатга олиб, дўстимни йўқлаш фикри калламга келиб қолди.Буни қарангки, иш куни аксига олиб дўстим ҳам барвақтроқ уйга кетган экан. Эшик оғасига келиб кетганимни айтиб қўйишини илтимос қилиб, ортимга қайтдим. Эллик қадамча одимлаган эдимки, ўша ўзим билган муовин Аъло Аҳоровичга дуч келдим. Нигоҳи саволомуз боқарди. Саломлашмоқ ниятида ўзатган қўлим муаллақ қолди .

- Келинг, хизмат? - жиддийлик билан сўради муовин.

- Директорларингизни бир йўқлаб кетай, девдим, йўқ экан...

- Нима ишингиз бор эди, менга айтаверинг,- деди мен янги кашф қилаётган Аъло Аҳорович.

Ҳангома

- Ҳеч қандай ишим ҳам, хизматим ҳам йўқ, мен ўзим шунчаки дўстимни бир кўриб кетай, девдим...

Муовиннинг турқи важоҳатли тус олди.

- Э, йўқ, сиз менинг қулоғимга лағмон османг. Бир марта харип қилиб кетганингиз етади. Мен сизни яхшигина таниб қолганман. Сиз атайин директор кетишини пойлаб келасиз. Аслида ўзингиз аферистсиз. Бундан 4-5 йил бурун ҳам «Директорингизнинг дўстиман» деб бир нечта хизмачиларимизга шакар, чой олиб келиб беришга ваъда қилиб пулларини олиб кетгансиз, шундоққина эсимда турибди. Мана, қўлга тушдингиз, ҳозир миилиция чақираман, сизга «дўстингизни кўрсатишади».

Мен аввало мулзамликдан вужудим қизиган бўлса, энди бу туҳматдан ёниб,терга ботдим, бунақанги «ёрлиқ» дан довдираб қолдим.

Муовин мендаги ўзгаришларни ўзининг «ҳушёрлиги» натижаси деб билди шекилли, «қамал»ни давом эттирди. У нарирокда нима биландир куймаланаётган бир хизматчини чақириб деди:

- Радик, мен бир аферистни тутдим, сен дарров милицияга телефон қил...

Малладан келган, ўзимизга тенгқур бўлган татар йигити муовин сингари ҳовлиқма эмас экан,менга бир қур назар ташлаб товламачига ўхшамаслигимни англадими ёки муовиннинг «Муса деб тегирмончини уйғотадиган»лар хилиданлигини билар эканми, ҳар ҳолда милиция чақиришга шошилмади.

Мен ҳам фурсатдан фойдаланиб «маҳаллий дон Кихот»га гап уқтиришга тушдим:

- Милиция чақиришдан аввал мени директорингиз билан юзлаштиринг.

- Керак бўлса юзлаштираман, лекин олдин милицияга жавоб берасиз!

Гарчанд милицияга бориш мени унчалик ташвишга солмаса-да, лекин масалани ойдинлаштиришга камида бир неча соат вақт зарур бўлиши ортиқча эди. Шунинг учун яна бир карра муовинга муомала қилиб кўрдим:

- Сиз милиция чақириб, кейин улар олдида, раҳбарингиз олдида мулзам бўлиб қолманг. Ўзингиз педагогсиз. Ҳовлиқмай хулоса чиқаришингиз лозим эмасми?!

Бу гапим муовинни сал юмшатди:

- Хўп, директор дўстингиз бўлса, фамилияси, отасининг исми нима? Қанақа машинаси бор, номери неччи? Қаерда туради?

Мен ҳамма саволларга, ҳатто дўстимнинг туғилган кунигача айтиб бердим. Бизнинг савол-жавобимиз айнан терговчи билан жиноятчиларникига ўхшаб кетаётганидан ғашим келаётган бўлса-да, мақсадим муовин билан мунозарани чуқурлаштирмай якунлаш эди.

Дарҳақиқат, жавобларим «терговчи»га сал кор қилди шекилли, «қамал»ни тугатгандай бир оз бўшашиб:

- Наҳотки, ҳотирам панд берган бўлса?! Ахир сира янглишаётганим йўқ, сиз билан гаплашганим, қиёфангиз шундайгина эсимда. Сиз яхшиси эртага келинг, директорнинг ўзи иштирокида текшириб шахсингизни аниқлаймиз.

Эртасига мен муовиннинг олдига эмас, редакцияга Аъло Аҳорович шахси ва тавсифи ёритилган ушбу ҳангомани олиб бордим.

Ҳангома ҳовлиқма, довдир хотирасига ишончи йўқ раҳбарларнинг ўз ўринларига муносибми-йўқми деб мулоҳаза юритишлари учун тавсия этилади.

Иброҳим ҚЎЗИЕВ.

МАРКАЗИЙ ОСИЁ ЯНГИЛИКЛАРИ

Туркманистон Президенти С.Ниёзов Эронга қилган уч кунлик сафарини якунлади. У сафар чоғида Эрон раҳбарлари билан бошқа масалалар қатори Каспий денгизидаги нефть ва газ заҳираларидан фойдаланиш ҳақидаги масалани ҳам муҳокама қилган. Эрон Россия ва Қозоғистон ўртасида Каспийнинг мақоми тўғрисида эришилган битимни қоралади. Туркманистонни бу соҳадаги позицияси ҳозирча номаълум.

***

Яқинда Фарғона водийсида бўлган сув тошқини натижасида Қирғизистоннинг қадамжо ҳудуди ҳам жиддий зарар кўрган. Денгиз сатҳидан уч ярим минг метр баландликдаги музларнинг эриши натижасида содир бўлган бу офат оқибатида учта қишлоқни сув босган, кўприклар ишдан чиққан, одамлар ҳалок бўлган. Баҳордаги сел келиши туфайли ҳам тоғли зоналардан ўн минг аҳоли бошқа ёққа кўчирилган эди.

***

Тожикистон чегараларини қўриқлаётган Россия қўшинлари Афғонистондан Панж дарёсини кечиб ўтмоқчи бўлган бир кишини қўлга олганлар. Унинг учта шериги қочиб қолган.

***

Тожикистон Бош вазирининг ўринбосари Исмат Эшмирзаевнинг айтишича, республикада шу йил содир бўлган табиий офатлар туфайли саккиз мингдан ортиқ уй-жой вайрон бўлган, юздан ортиқ киши ўлган, умуман мамлакат 70 млн. доллар ҳажмида зарар кўрган, бу муаммони Тожикистоннинг ёлғиз ўзи ҳал қила олмайди.

***

Туркманистон билан Эрон ҳукумат бошлиқларининг ўзаро келушувига биноан яқиндан бошлаб иккала давлат фуқаролари учун чегара постлари очиқ деб эълон қилинган. Бу тадбир шу йилнинг март ойидан бошлаб амалга ошиши лозим эди. Бироқ баъзи бир сабабларга кўра бу иш кейинга сурилган эди.

***

Лондондаги университет қошида ишлаб турган Марказий Осиё мамлакатлари масалаларини ўрганувчи марказнинг иши анча жонланган. Ҳозир бу марказда мустақил республикаларнинг иқтисодиёти, сиёсати, маданиятига оид монографиялар чоп этилган. Бир нечта докторлик диссертациялари тайёрланмоқда.

Бўка тумани автобус-таксомотор саройига қарашли Пискент бўлимида узоқ йиллардан буён ҳайдовчилик касбини эъзозлаб келаётганлар кўплаб топилади. Зокир Отаев ана шундай ҳайдовчилардан биридир. У мана 40 йилдирки машина рулини бошқариб элга сидқидилдан меҳнат қилиб келаётир.

Суратда: ҳайдовчи Зокир Отаев.

Ҳусанбой АББАЛОВ олган сурат.

Внимание акционеров АООТ АТП-143.

12 августа 1998 г. в 17-00 в клубе АТП-143 состоится общее собрание акционеров АО.

Повестка дня:

1. Отчет Правления об итогах работы за 1-е полугодие 1998 г.

2. Утверждение результатов проверки ревизионной комисси АООТ АТП-143 по итогам работы АО за 1-е полугодие 1998 г.

3. Разное.

ПРОСПЕКТ ЭМИССИИ АКЦИОНЕРНОГО ОБЩЕСТВА ОТКРЫТОГО ТИПА АВТОПРЕДПРИЯТИЕ N 143

№№	Сумма	Штук	в проц. в.т.ч. об'явл	
1. Всего:	7263,1	72631	100,0	-
2. Государственная доля	1815,8	18158	25,0	-
3. Доля трудового кол-ва	1790,0	17900	24,6	-
4. Доля иностр.инвесторов	1898,2	18982	26,2	-
5. Свободная продажа	1759,1	17591	24,2	-

Распределение акций по видам:

- общее количество выпущенных акций 72631 штук, на 7263,1 тыс.сум., в том числе 7010 штук наличных, 65621 штук безналичных,

Из них:

- именных простых акций 62463 штук, на 6246,3 тыс.сум.,
- именных привилигированных акций 3158 штук, на 315,8 т.с.,
- на предъявителя простых акций 6537 штук на 653,7 тыс.сум,
- именных привилигированных акций на сумму 47,3 тыс.сум.

ПРАВЛЕНИЕ АО

Ҳурматли муштарийлар! Йилнинг иккинчи ярми учун «Ишонч»га обуна бўлишни унутманг!

Бош муҳаррир вазифасини бажарувчи: Чори ЛАТИПОВ

Бош муҳаррир қабулхонаси-56-25-36
Бош муҳаррир ўринбосари-56-52-89
Масъул котиб - 56-52-78
БЎЛИМЛАР:
Касаба уюшмалари ва иқтисодиёт-56-82-79. Ахборот ва спорт-56-87-63. Маънавият ва маданият - 56-82-79. Хатлар, оммавий ишлар ва мухбирлар билан ишлаш - 56-85-43. Тижорат ва ҳуқуқ -56-85-66.
ВИЛОЯТ МУХБИРЛАРИ:
Жиззахда - 3-83-01, Наманганда - 6-22-10, Самаркандда - 35-64-24, Фарғонада - 24-58-43, Урганчда - 6-03-40, Қаршида - 5-33-71.

Газета 1991 йил 21 мартдан чиқа бошлаган.
Сотувда эркин нархда.
Манзилимиз: 700165, Тошкент шаҳри, «Бухоро» (собиқ «Правда Востока») кўчаси, 24-уй.
Нашр кўрсаткичи: 133; 134
Газетага 1994 йил 14 январда Узбекистон Давлат Матбуот қўмитаси томонидан 5 рақамли гувоҳнома берилган. IBM компьютерида терилди ва саҳифаланди. Офсет усулида босилди. Бичими А-2. Ҳажми 2 босма табоқ

«Шарқ» нашриёт—матбаа концерни босмахонаси. Корхона манзили: «Буюк Турон» кўчаси, 41—уй.

Босишга топшириш вақти — 21.00
Топширилди 21.00

Буюртма Г— 0182. Нусхаси — 15.368. Масъул навбатчи: Улуғбек ҚУРБОН

1 2 3 4 5 6