Пролетарии всех стран, соединяйтесь!

ПРАВДА ВОСТОКА

Газета издается с апреля 1917 года

ОРГАН ЦЕНТРАЛЬНОГО КОМИТЕТА КОМПАРТИИ УЗБЕКИСТАНА, ВЕРХОВНОГО СОВЕТА И СОВЕТА МИНИСТРОВ УЗБЕКСКОЙ ССР

№ 107 (15052) | Воскресенье, 15 мая 1966 года | Цена 2 коп.

ЛЮДИ НАДЕЖНЫЕ, ЛЮДИ ВЕРНЫЕ

Агитатор! Этого человека, пользующегося глубоким уважением в народе, видят всюду. Его ждут, его слушают с глубоким вниманием — ведь он несет людям сердечное слово партии. В задушевной беседе этот человек рассказывает о тех чудесных преобразованиях, которые произошли всюду — в стране и республике, в родном городе или районе, на предприятии или в колхозе. Он раскрывает перед людьми величественную перспективу развития производительных сил нашей Родины, начертанную XXIII съездом КПСС, он говорит о главном в деятельности ленинской партии — глубокой заботе о благе народа. Агитатор ведет большой разговор о наших победах, о нашем стремительном движении вперед по пути к коммунизму.

И сейчас, когда заканчивается регистрация кандидатов в депутаты Верховного Совета СССР и наступает новый ответственный этап избирательной кампании — агитация за тех, кого народ решил послать в верховный орган власти, долг агитатора — быть в гуще масс, нести партийное слово людям.

Кандидатами в депутаты названы лучшие из лучших, люди надежные, люди верные. Они удостоены этого высокого доверия за свой самоотверженный труд, за свое самоотверженное служение Родине, партии, коммунизму. Среди кандидатов в депутаты — рабочие-новаторы, знатные люди колхозной деревни, представители нашей славной интеллигенции: врачи, инженеры, учителя, партийные и советские работники, директора предприятий, писатели, художники, артисты. Люди всех национальностей. Мужчины и женщины. И все это олицетворяет нерушимую сплоченность и единство советского народа.

В почетном списке кандидатов в депутаты — коммунисты и беспартийные, но их объединяет единство мысли и дела, скрепленное годами труда и борьбы во имя нашей светлой цели — коммунизма. Они все — кандидаты нерушимого блока коммунистов и беспартийных, пламенные патриоты Родины. И ныне, когда агитаторы, пропагандисты, доверенные лица начинают агитацию за этих людей, они обязаны широко пропагандировать решения XXIII съезда КПСС, Обращение ЦК КПСС, а также Обращения ВЦСПС и ЦК ВЛКСМ к избирателям.

Долг агитатора — широко использовать все формы и средства агитационно-массовой работы, чтобы ознакомить избирателей с трудовой и общественной деятельностью кандидатов, рассказать об их жизненных судьбах, а значит, и о судьбах нашей Родины, ибо судьбы кандидатов в депутаты неразрывно связаны с жизнью страны. Рассказать об этих судьбах ярко, доходчиво, увлекательно — обязанность агитатора, пропагандиста.

Партийные организации должны сделать все для того, чтобы агитация за кандидатов в депутаты приобрела широкий размах. Особое внимание следует уделить встречам избирателей со своими кандидатами. Необходимо организовать дело так, чтобы встречи эти носили деловой и в то же время задушевный характер. Речь на них должна идти и о деловых, и о личных качествах кандидата, и о том, что нужно предпринять для улучшения работы Советов, органов государственного управления и т. д. Практика показала, что во время встреч избирателей со своим кандидатом высказывается немало дельных предложений, замечаний, пожеланий. Нужно, чтобы ни одно из них не осталось без внимания.

Особая ответственность лежит сегодня на агитаторах Ташкента. Жители столицы мужественно борются с последствиями землетрясения. И агитаторы обязаны поддерживать это мужество, рассказывать людям о тех огромных мерах, которые принимаются нашей партией, правительством для того, чтобы как можно быстрее построить новый, красивый, благоустроенный Ташкент. В центре агитационно-массовой работы должны быть Обращения ЦК Компартии Узбекистана, Президиума Верховного Совета и Совета Министров Узбекской ССР к рабочим, колхозникам, интеллигенции, ко всем трудящимся Узбекистана. Не нужно уклоняться от острых вопросов, которые волнуют ташкентцев, а давать на них обстоятельные, правдивые ответы.

Агитируя за кандидатов в депутаты Верховного Совета СССР, за лучших людей нашей республики, агитаторы, пропагандисты обязаны делать все, чтобы множилась армия участников социалистического соревнования за досрочное выполнение планов пятилетки, за успешное проведение всех работ на полях колхозов и совхозов, за то, чтобы день выборов — 12 июня — был встречен новыми трудовыми успехами на благо Родины, во имя коммунизма.

ТАМ, ГДЕ БЫЛА ПУСТЫНЯ

ПРЕБЫВАНИЕ СОВЕТСКОЙ ПРАВИТЕЛЬСТВЕННОЙ ДЕЛЕГАЦИИ В ОБЪЕДИНЕННОЙ АРАБСКОЙ РЕСПУБЛИКЕ

АЛЕКСАНДРИЯ, 14 мая. (Спец. корр. ТАСС). Председатель Совета Министров СССР А. Н. Косыгин и члены советской правительственной делегации продолжают поездку по Объединенной Арабской Республике.

Вчера утром советские гости вместе с Президентом Гамаль Абдель Насером прибыли на специальном самолете из Асуана на аэродром в районе Александрии, откуда проследовали на автомашинах в провинцию Ат-Тахрир (Освобождение) для ознакомления с ходом освоения пустынных земель. Вместе с высокими гостями в Ат-Тахрир прибыли первый вице-президент маршал Абдель Хаким Амер, премьер-министр Закария Мохи эд-Дин, генеральный секретарь Арабского социалистического союза Али Сабри, председатель Национального собрания Анвар Садат и другие официальные лица.

Провинция Ат-Тахрир имеет исключительно важное значение для сельского хозяйства республики, испытывающей острый недостаток в землях, пригодных для земледелия. Из одного миллиона квадратных километров территории ОАР обрабатывается менее

(Окончание на 2-й стр.).

НА РАЗНЫХ МЕРИДИАНАХ

24 часа у телетайпа

45-летие Компартии Чехословакии

ПРАГА, 14 мая. (ТАСС). Исполнилось 45 лет со дня основания Коммунистической партии Чехословакии. Эту историческую дату торжественно отмечают все трудящиеся республики. В городах и районных центрах проходят собрания трудящихся, торжественные заседания комитетов партии. На них выступают с воспоминаниями ветераны чехословацкого коммунистического движения, участники первых партийных съездов.

Сегодня все центральные чехословацкие газеты посвящают славной годовщине КПЧ передовые статьи и другие материалы. На первых страницах публикуется приветствие Центрального Комитета КПСС Центральному Комитету КПЧ по случаю знаменательной даты.

МЕЖДУНАРОДНЫЙ СЕМИНАР В БУДАПЕШТЕ

БУДАПЕШТ, 14 мая. (ТАСС). В Будапеште закончился международный семинар, посвященный задачам массовых организаций по ликвидации неграмотности, сообщает агентство МТИ.

Торговое соглашение между ГДР и Англией

ЛОНДОН, 14 мая. (ТАСС). Здесь подписано новое торговое соглашение между ГДР и Англией. Предусматривается увеличение объема товарооборота на 37 процентов по сравнению с действовавшим до сих пор торговым соглашением.

Консультации без Франции

ПАРИЖ, 14 мая. (ТАСС). Штаб-квартира НАТО в Париже опубликовала сообщение, в котором указывает, что совещание представителей стран — участниц североатлантического блока на уровне министров, намеченное на 6—8 июня, состоится 7—8 июня в Брюсселе. Четырнадцать стран — партнеров Франции по НАТО проведут 6 июня в бельгийской столице сепаратное совещание (без участия французских представителей).

ЧОМБЕ ВНОВЬ принимается за авантюры

ПАРИЖ, 14 мая. (ТАСС). Моиз Чомбе готовится вернуться на политическую арену Конго и вновь повести дело на отход Катанги от остальной территории страны. Согласно сообщениям французской печати, Чомбе «возобновит руководство Катангой до конца июля». После этого она немедленно отделится от остального Конго и станет автономной провинцией под полным контролем господствующей там бельгийской горнорудной компании «Юньон Миньер».

На первом плане — расходы на войну во Вьетнаме

ВАШИНГТОН, 14 мая. (ТАСС). Президент Джонсон направил сегодня всем руководителям министерств и правительственных организаций меморандум, в котором он предлагает им не допускать обычного в конце финансового года массового расходования средств (текущий финансовый год заканчивается 30 июня). Эти меры по сокращению правительственных расходов на гражданские нужды связаны с ростом ассигнований на войну во Вьетнаме и усилением инфляции.

Судебная расправа в Солсбери

ЛОНДОН, 14 мая. (ТАСС). Южнородезийский суд приговорил вчера двадцать африканцев к десяти годам тюремного заключения каждого.

ПОЗДРАВЛЯЕМ, АЛТЫН-ТОПКАН!

Указ Президиума Верховного Совета СССР

О НАГРАЖДЕНИИ АЛТЫН-ТОПКАНСКОГО СВИНЦОВО-ЦИНКОВОГО КОМБИНАТА ИМ. В. И. ЛЕНИНА МИНИСТЕРСТВА ЦВЕТНОЙ МЕТАЛЛУРГИИ СССР ОРДЕНОМ ЛЕНИНА

За достигнутые успехи в увеличении добычи руды, производстве меди и свинцово-цинковых концентратов и освоение новых технологических процессов наградить **Алтын-Топканский свинцово-цинковый комбинат им. В. И. Ленина** Министерства цветной металлургии СССР орденом **Ленина.**

Председатель Президиума Верховного Совета СССР Н. ПОДГОРНЫЙ.

Секретарь Президиума Верховного Совета СССР М. ГЕОРГАДЗЕ.

МОСКВА. КРЕМЛЬ.
13 мая 1966 г.

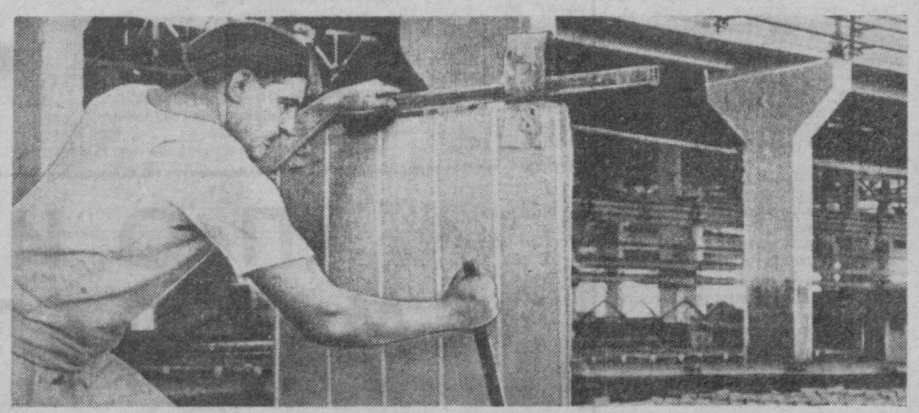

Алтын-Топканский свинцово-цинковый комбинат имени В. И. Ленина. Цех электролиза медеплавильного завода. Бригадир М. Н. Плаксин проверяет процесс электролиза меди.

Фото **В. Сироткина.**

НАГРАДА ОБЯЗЫВАЕТ

Большая радость пришла к отрогам Кураминского хребта. Алтын-Топканский свинцово-цинковый комбинат награжден орденом Ленина. В беседе с корреспондентом «Правды Востока» директор комбината Павел Семенович Поклонский рассказал:

— Наш многотысячный коллектив с горячей благодарностью воспринял высокую награду. План четырех месяцев на комбинате выполнен досрочно. Выдано продукции на 5 процентов сверх плана. В последнее время металлурги Алмалыка взяли немало важных рубежей. Полностью освоены мощности вайербарсового цеха. В результате этого Ташкентский электрокабельный завод получил возможность начать работу на собственном сырье.

Готовясь к расширению комбината, наш коллектив на существующих площадях увеличивает выпуск серной кислоты. На электрифицированную тягу переведен участок рудовозной дороги Кургашинкан — обогатительная фабрика протяженностью 14 километров. Еще одно достижение: каскадный транспорт вышел на проектную мощность.

В Директивах XXIII съезда КПСС по пятилетнему плану развития народного хозяйства намечается значительное расширение Алтын-Топканского свинцово-цинкового комбината, предусмотрена организация на комбинате производства концентрированных минеральных удобрений. Эта строка из Директив соответствует стремлениям коллектива. А общий курс — это опережающее развитие производства меди, легких, легирующих и редких металлов. За пятилетку производство меди и цинка должно увеличиться в 1,6—1,7 раза, значительно расширится производство свинца и других металлов.

Высокая награда, которой партия и правительство отметили труд нашего коллектива, обязывает ко многому. Алтын-Топкан в переводе означает: «Золото нашел». И нужно сказать, что здесь у нас работают по-настоящему золотые люди. Такие, как машинист экскаватора Кургашинканского рудника М. Толмачев, буровой мастер с Кальмакыра Т. Сапаров, флотаторы медной обогатительной фабрики О. Гусева и А. Шабанов, мастер отражательной печи Кащеев. Это они, собравшись на митинг, посвященный награждению комбината орденом Ленина, предложили взять новые, повышенные обязательства.

Металлурги Алмалыка благодарят партию и правительство и будут трудиться еще лучше, чтобы оправдать высокую награду.

В. ЗИМЕНКО.

ЛЮДИ ГОРДОЙ ПРОФЕССИИ

Как и все металлурги Алмалыка, горжусь высоким признанием наших трудовых дел — награждением Алтын-Топканского свинцово-цинкового и медного комбината орденом Ленина. Эта награда еще раз подчеркивает, какой заботой и вниманием окружены у нас горняки, обогатители, флотаторы, медеплавильщики — люди гордой профессии металлург.

И мы, конечно, ответим на эту заботу еще более самоотверженным трудом. В первом квартале мы, флотаторы, выдали много концентратов сверх плана за счет повышенного извлечения металла и улучшения качества продукции. Мы будем и дальше повышать качество наших алмалыкских концентратов.

Н. ВОСПИТАННИКОВА.
Флотатор свинцово-обогатительной фабрики, Герой Социалистического Труда.

г. Алмалык.

ГОРЯЧО ПРИВЕТСТВУЕМ!

Как огромную личную радость восприняли сталевары и прокатчики Бекабада Указ Президиума Верховного Совета СССР о награждении орденом Ленина Алтын-Топканского свинцово-цинкового комбината. Черная металлургия от души поздравляет цветную! Желаем вам новых успехов, друзья, новых побед в борьбе за претворение в жизнь решений XXIII съезда партии! Пусть широкой рекой течет узбекская сталь из Бекабада, пусть ширится поток цветных металлов из Алмалыка!

По поручению коллектива Узбекского металлургического завода имени В. И. Ленина Герои Социалистического Труда: Хафиз ГАНИЕВ, Асат ИРГАШЕВ, Саид НУРУТДИНОВ.

г. Бекабад.

В ЦК КОМПАРТИИ УЗБЕКИСТАНА И СОВЕТЕ МИНИСТРОВ УЗБЕКСКОЙ ССР

УБЕРЕМ ХЛЕБА БЫСТРО И БЕЗ ПОТЕРЬ!

ЦК КП Узбекистана и Совет Министров Узбекской ССР приняли постановление о подготовке и проведении уборки зерновых в сжатые сроки. В постановлении отмечается, что труженики сельского хозяйства республики, претворяя в жизнь решения XXIII съезда партии и мартовского Пленума ЦК КПСС, вырастили в текущем году высокий урожай зерновых колосовых культур на богарных землях. Важнейшую роль в этом сыграли материальные стимулы — повышение закупочных цен на пшеницу и более высокая оплата за сверхплановую продажу зерна.

Задача теперь состоит в том, чтобы обеспечить уборку урожая в сжатые сроки и без потерь, своевременно выполнить план продажи хлеба государству и засыпки семенных и фуражных фондов.

Многие хозяйства, учитывая раннее созревание хлебов в текущем году, уже завершают подготовку к уборке урожая. Однако в целом по республике подготовка к уборке зерновых ведется крайне неудовлетворительно. По состоянию на 10 мая 1966 года подготовлена только третья, а в Самаркандской области — лишь пятая часть зерновых комбайнов. До сих пор не завершена подготовка зерноочистительной техники, транспортных средств, весового хозяйства, складских помещений, хлебоприемных пунктов, механизированных токов и подъездных дорог. Не закончены подбор комбайнеров и закрепление их за агрегатами для работы в полторы-две смены.

Министерство сельского хозяйства и объединение «Узсельхозтехника» неудовлетворительно выполняют постановление ЦК КП Узбекистана и Совета Министров республики от 22 января 1966 года в части подготовки комбайнеров. При плане подготовки 1.090 комбайнеров Министерство сельского хозяйства подготовило в совхозах всего 500 человек, и по системе «Узсельхозтехника» при плане 600 подготовлено лишь 380 комбайнеров.

Не везде начато обследование посевов.

Все это явилось результатом того, что министерства сельского хозяйства, хлебопродуктов и комбикормовой промышленности Узбекской ССР, объединение «Узсельхозтехника», обкомы и райкомы партии, облисполкомы и райисполкомы, сельскохозяйственные органы на местах, руководители многих колхозов и совхозов не уделяют должного внимания своевременной подготовке к уборке зерновых, не учитывают ошибок прошлых лет, когда затяжка уборочных работ приводила к потере до 20 процентов урожая.

ЦК КП Узбекистана и Совет Министров Узбекской ССР обязали Министерство сельского хозяйства Узбекской ССР, объединение «Узсельхозтехника» и их органы на местах, обкомы и райкомы партии, облисполкомы и райисполкомы, руководителей колхозов и совхозов провести уборку зерновых колосовых культур каждым хозяйством и районом в этом году за 15—20 рабочих дней.

В этих целях предложено:

— резко повысить темпы ремонта комбайнов и других уборочных машин и транспортных средств, привлечь дополнительное количество ремонтников с тем, чтобы полностью завершить эту работу не позднее 1 июня. Для того, чтобы ускорить ремонт и обслуживание зерноуборочной техники, перебросить необходимое количество передвижных мастерских из орошаемой в богарную зону;

— в ближайшие дни завершить подготовку в колхозах и совхозах складских помещений, механизированных токов, весового хозяйства и подъездных дорог;

— укомплектовать комбайнерами все зерноуборочные комбайны для работы в полторы-две смены.

До начала уборки урожая завершить в полном объеме подготовку комбайнеров на курсах при совхозах и районных объединениях «Узсельхозтехника». Недостающее количество комбайнеров пополнить за счет привлечения на время уборки урожая механизаторов из других отраслей сельского хозяйства.

Для оказания помощи колхозам и совхозам в уборке зерновых культур направить в соответствии с программой в порядке проведения производственной практики 150 студентов IV курса Ташкентского института инженеров ирригации и механизации сельского хозяйства на период с 10 июня по 10 июля по областям республики.

Объединению «Узсельхозтехника» предложено обеспечить хозяйства запасными частями и ремонтными материалами, авторезиной, аккумуляторами, противопожарным инвентарем, ускорить завоз зерноуборочной техники, выделенной по фондам первого полугодия.

Министерство хлебопродуктов и комбикормовой промышленности Узбекской ССР обязано до 10 июня завершить подготовку хлебоприемных пунктов и обеспечить бесперебойную приемку хлеба и правильное складирование сортового зерна по репродукциям.

Министерству сельского хозяйства Узбекской ССР и его органам на местах, руководителям колхозов и совхозов предложено:

— до созревания хлебов закончить прогнозирование урожая и апробацию сортовых посевов, выделить наилучшие участки для семенных целей;

— одновременно с заготовками зерна обеспечить засыпку хозяйствами в полной потребности семенных фондов, а также безусловное выполнение установленного плана сдачи государству сортовых семян;

— вслед за уборкой зерновых приступить к сбору и вывозу с полей соломы, развернуть вспашку земель под посев озимых.

ЦК КП Узбекистана и Совет Министров Узбекской ССР запретили уборку хлебов, засоренных ядовитыми сорняками, без предварительной прополки. На посевах, сильно зараженных триходесмой седой, предложено проводить уборку раздельным способом в период восковой спелости зерна.

Министерство автомобильного транспорта и шоссейных дорог Узбекской ССР и объединение «Узсельхозтехника» обязаны выделить колхозам и совхозам для вывоза зерна из-под комбайнов на тока и заготовительные пункты грузовые автомашины по заявкам облисполкомов.

Сохранить порядок расчетов за использование привлеченного автотранспорта, включая оплату шоферов, установленный постановлением ЦК КП Узбекистана и Совета Министров Узбекской ССР от 23 мая 1964 года.

Для наиболее эффективного использования автотранспорта широко применять при перевозках зерна на небольшом расстоянии оборудованные автотракторные прицепы.

Министерству автомобильного транспорта и шоссейных дорог Узбекской ССР и облисполкомам предложено завершить до начала уборки зерновых ремонт дорог и мостов на магистральных маршрутах хлебоперевозок.

Министерство сельского хозяйства Узбекской ССР и объединение «Узсельхозтехника» обязаны до начала уборки урожая провести инструктаж с механизаторами зерносеющих хозяйств по правилам охраны труда и техники безопасности.

Министерству сельского хозяйства Узбекской ССР предложено широко применять в совхозах натуральную оплату комбайнеров и других механизаторов, занятых на уборке зерновых в соответствии с постановлением Совета Министров СССР от 25 июня 1965 года. Вместе с тем разъяснить всем работникам зерносеющих хозяйств порядок поощрительной оплаты труда за проведение уборки зерновых в сжатые сроки.

Министерство сельского хозяйства Узбекской ССР, обкомы и райкомы партии, облисполкомы и райисполкомы обязаны установить строгий контроль за поступлением и отправкой зерна на заготовительные пункты, систематически следить за правильным оформлением документов каждой отправляемой партии зерна, принять все другие меры к предотвращению расхищения урожая. Каждая отправляемая автомашина с зерном на заготовительный пункт должна, как правило, предварительно взвешиваться в хозяйстве.

Министерствам сельского хозяйства, здравоохранения и культуры Узбекской ССР, Узбекбрлящу поручено обеспечить бесперебойное медицинское, торговое и культурно-бытовое обслуживание механизаторов хозяйств, личного состава автоколонн и других работников, занятых на уборке зерна.

Обкомы и райкомы партии обязаны усилить массово-политическую работу среди механизаторов и всех других работников, занятых на уборке зерна, развернуть социалистическое соревнование между хозяйствами, отделениями совхозов, бригадами, механизаторами за сбор зерновых в сжатые сроки, без потерь, за полную засыпку семенных и фуражных фондов колхозов и совхозов, за своевременное выполнение плана продажи хлеба государству. Разъяснять сельским труженикам, что за сверхплановое зерно государство платит по повышенным закупочным ценам, и это позволит укрепить экономику колхозов и совхозов, повысить материальную заинтересованность рабочих совхозов и колхозников.

В целях поощрения передовиков уборки зерновых в сжатые сроки учреждается три переходящих Красных знамени ЦК КП Узбекистана, Президиума Верховного Совета и Совета Министров Узбекской ССР — для области, района и совхоза. Красные знамена будут присуждать за высокие показатели в уборке и заготовке зерна и засыпке семенных фондов по представлению Министерства сельского хозяйства Узбекской ССР каждые 5 дней, начиная с 10 июня.

Одновременно с вручением знамени для поощрения передовиков, особо отличившихся на уборке урожая, будут выдаваться денежные премии: области — 1.500 рублей, району — 500 рублей и совхозу — 300 рублей.

Редакциям республиканских и областных газет, Государственному комитету Совета Министров Узбекской ССР по радиовещанию и телевидению поручено широко освещать ход уборки зерновых и сдачи хлеба государству.

Л. И. БРЕЖНЕВ В РУМЫНИИ

По приглашению Генерального секретаря Центрального Комитета Румынской коммунистической партии тов. Н. Чаушеску 10—13 мая с. г. в Румынии находился с неофициальным визитом Генеральный секретарь Центрального Комитета КПСС тов. Л. И. Брежнев.

Между товарищем Н. Чаушеску и товарищем Л. И. Брежневым состоялись дружественные беседы, во время которых они обменялись мнениями по вопросам дальнейшего развития сотрудничества между СССР и СРР, между КПСС и РКП и по другим вопросам, представляющим взаимный интерес.

УКАЗ ПРЕЗИДИУМА ВЕРХОВНОГО СОВЕТА СССР

О НАГРАЖДЕНИИ ПРОФЕССОРА УРАЗБАЕВА М. Т. ОРДЕНОМ ЛЕНИНА

За заслуги в подготовке специалистов, развитии науки и в связи с шестидесятилетием со дня рождения наградить ректора Ташкентского политехнического института профессора **Уразбаева Магамета Ташевича** орденом **Ленина.**

Председатель Президиума Верховного Совета СССР Н. ПОДГОРНЫЙ.

Секретарь Президиума Верховного Совета СССР М. ГЕОРГАДЗЕ.

Москва. Кремль.
14 мая 1966 г.

ТАМ, ГДЕ БЫЛА ПУСТЫНЯ

(Окончание. Начало на 1-й стр.).

трех процентов — это узкая полоса земли вдоль реки Нил и район дельты в северной части страны. Все остальное пространство занято пустынями.

Наряду с планами промышленного развития страны правительство ОАР уделяет большое внимание подъему сельского хозяйства и расширению площади культивируемых земель. В провинции Ат-Тахрир широким фронтом ведется наступление на пустыню. Здесь за годы первой пятилетки было освоено около 230 тысяч гектаров пустынных земель, которые превратились ныне в поля пшеницы, цитрусовые сады, оливковые рощи. Здесь снимают также богатые урожаи кукурузы, овощей и винограда. Кроме того, в провинции создана крупная животноводческая база.

На бесплодных прежде пустынных пространствах возникли государственные сельскохозяйственные фермы, крестьянские кооперативы. Населенные пункты Ат-Тахрир — новое явление в жизни Египта. Здесь нет ни помещиков, ни кулаков. Новые поселки строятся с учетом современных жилищно-бытовых и культурных требований.

Большую помощь в освоении новых земель народу Объединенной Арабской Республики оказывает Советской Союз. В соответствии с заключенными соглашениями между СССР и ОАР наша страна оказывает республике содействие в освоении 200 тысяч федданов пустыни (более 80 тысяч гектаров).

На центральную сельскохозяйственную базу в Чанаклисе уже прибыла различная советская строительная, дорожная и сельскохозяйственная техника — экскаваторы, земснаряды, скреперы, тракторы и другие машины.

Советские специалисты помогают в разработке сельскохозяйственных проектов, готовят кадры квалифицированных рабочих. Бригадир-экскаваторщик А. А. Печонкин, прибывший в Ат-Тахрир из Советской Средней Азии, подготовил уже около 20 экскаваторщиков-египтян. Таких примеров можно привести много.

Советские гости осматривают новые земли, отвоеванные у пустыни и осваиваемые под сельскохозяйственные культуры при содействии Советского Союза. А. Н. Косыгин, члены советской делегации вместе с Г. А. Насером знакомятся с ходом работ по прокладке дренажного канала, выслушивают объяснения заместителя премьер-министра по сельскому хозяйству Абу ан-Нура, генерального директора провинции Фуада Амина, а также советских специалистов.

Окружившие советских гостей и Президента Насера рабочие, занятые на полевых работах, приветствуют их громкими аплодисментами и возгласами в честь советско-арабской дружбы.

Затем А. Н. Косыгин, Г. А. Насер и члены советской делегации совершают поездку по уже освоенным землям провинции Ат-Тахрир. Они прибывают в районный центр — город Ан-Наср, возникший всего несколько лет назад на совершенно пустынном месте.

Гости из Советского Союза знакомятся с жизнью египетских земледельцев-новоселов. Они посещают выставку образцов сельскохозяйственной продукции провинции Ат-Тахрир. На выставке широко представлены различные сорта зерна, цитрусовых, винограда, душистого меда, свежих ягод, цветов. Все жители городка собрались туда, чтобы приветствовать Президента Г. А. Насера, Председателя Совета Министров СССР А. Н. Косыгина, представителей дружественного советского народа. «Мы глубоко благодарны и признательны советским специалистам за сотрудничество и помощь в осуществлении наших сельскохозяйственных проектов, — говорит в беседе с корреспондентами ТАСС генеральный директор провинции Фуад Амин. — Мы придаем важное значение визиту в нашу страну советской правительственной делегации. Этот визит, несомненно, послужит делу дальнейшего укрепления дружбы между нашими народами».

Советские гости присутствуют на концерте народной песни и танцев, поставленных силами учащихся местной театральной школы. Под бурные аплодисменты собравшихся исполняются песни — на русском языке «Подмосковные вечера» и на арабском языке народная песня «Добро пожаловать!», посвященная визиту в ОАР советской правительственной делегации.

Советским гостям преподносятся памятные подарки от имени населения провинции Ат-Тахрир.

После этого советская делегация направляется на машинах по дороге в город Александрию.

Александрия исключительно тепло встречает высоких гостей. Десятки тысяч людей вышли на улицы этого приморского города с плакатами, государственными флагами Советского Союза и Объединенной Арабской Республики, с цветами и транспарантами.

Молодежные организации Арабского социалистического союза, представители профсоюзных организаций вышли с плакатами, на которых написаны слова привета: «Александрия приветствует советский народ», «Привет борцам за мир!», «Да здравствует арабско-советское сотрудничество!», «Наша дружба — сила, укрепляющая мир», «Да здравствует мир во всем мире!».

На площади Мохаррем-Бей у въезда в город высоких гостей встречают местные власти и представители общественности города и советской колонии в Александрии. Среди встречающих губернатор Александрии Хамди Ашур, генеральный секретарь отделения Арабского социалистического союза Лейси Абдель Насер, представители военных и другие официальные лица. Отсюда вереница машин с высокими гостями следует по улицам города, заполненным народом, к дворцу Рас эт-Тин — официальной резиденции советской правительственной делегации во время ее пребывания в Александрии.

А. СТУПАК,
И. БЕРЕЗНИКОВСКИЙ.

ОБЕД В ЧЕСТЬ СОВЕТСКОЙ ПРАВИТЕЛЬСТВЕННОЙ ДЕЛЕГАЦИИ

АЛЕКСАНДРИЯ, 14 мая. (ТАСС). Вчера вечером Президент Объединенной Арабской Республики Гамаль Абдель Насер дал обед в честь советской правительственной делегации в охотничьем клубе «Нади ас-Сайд».

На обеде присутствовали глава делегации Председатель Совета Министров СССР А. Н. Косыгин и члены советской делегации, а также посол СССР в ОАР Д. П. Пожидаев.

Со стороны ОАР присутствовали первый вице-президент маршал Абдель Хаким Амер, премьер-министр Закария Мохи и другие официальные лица, представители общественности города Александрии.

Обед прошел в теплой дружественной обстановке.

ИНФОРМАЦИОННОЕ СООБЩЕНИЕ

О ПЛЕНУМЕ ЦЕНТРАЛЬНОГО КОМИТЕТА ВСЕСОЮЗНОГО ЛЕНИНСКОГО КОММУНИСТИЧЕСКОГО СОЮЗА МОЛОДЕЖИ

МОСКВА, 14 мая. (ТАСС). Сегодня состоялся IX пленум Центрального Комитета Всесоюзного Ленинского Коммунистического Союза Молодежи.

Пленум предложил рассмотреть на XV съезде ВЛКСМ следующую повестку дня:

Отчет Центрального Комитета ВЛКСМ и задачи комсомола, вытекающие из решений XXIII съезда КПСС (докладчик — первый секретарь ЦК ВЛКСМ С. П. Павлов).

Отчет Центральной ревизионной комиссии ВЛКСМ (докладчик — председатель Центральной ревизионной комиссии ВЛКСМ Р. А. Мусиевский).

Выборы центральных органов ВЛКСМ.

Пленум рассмотрел отчет Центрального Комитета ВЛКСМ XV съезду комсомола. С докладом по этому вопросу выступил первый секретарь ЦК ВЛКСМ С. П. Павлов.

Пленум единогласно утвердил отчетный доклад Центрального комитета XV съезду Всесоюзного Ленинского Коммунистического Союза Молодежи.

ПЕРВЫЙ ПРАЗДНИК ХИМИКОВ

29 мая наша страна впервые отметит «День химика». В канун этого праздника большая группа предприятий была удостоена высоких правительственных наград за досрочное выполнение семилетки, успешное освоение мощностей, выпуск новой высококачественной продукции.

В Министерстве химической промышленности СССР корреспонденту ТАСС сообщили, как будет проходить праздник.

На заводах, фабриках и комбинатах состоятся собрания, где будут подведены итоги социалистического соревнования коллективов, обсуждены новые задачи. Состоятся вечера, массовые гуляния в парках и садах. В столицах союзных республик выступят с докладами руководители министерств и ведомств.

В Москве 28 мая состоится торжественное собрание работников химической индустрии, организуется массовое гуляние в столичном парке культуры и отдыха имени Горького. К празднику на экраны выйдут новые научно-популярные фильмы «В мире химии».

(ТАСС).

Навстречу выборам в Верховный Совет СССР

12 июня — День выборов в Верховный Совет СССР

РЕГИСТРАЦИЯ КАНДИДАТОВ В ДЕПУТАТЫ

В избирательных округах Узбекистана состоялись заседания окружных комиссий, на которых в обстановке высокой политической активности проведена регистрация кандидатов в депутаты Верховного Совета СССР.

Кандидатами в депутаты зарегистрированы:

Руководитель бригады комплексной механизации колхоза имени XX партсъезда Бозского района **Маннап Джалалов** — по **Наманганскому** избирательному округу по выборам в Совет Союза Верховного Совета СССР.

Председатель колхоза «Шарк юлдузи» Янгикурганского района **Джурабай Ахунов** — по **Чартакскому** избирательному округу по выборам в Совет Союза Верховного Совета СССР.

Министр газовой промышленности СССР **Алексей Кириллович Кортунов** — по **Бухарскому городскому** избирательному округу по выборам в Совет Союза Верховного Совета СССР.

Бригадир колхоза имени Жданова Вабкентского района **Акрам Мавлянов** — по **Бухарскому сельскому** избирательному округу по выборам в Совет Союза Верховного Совета СССР.

Первый секретарь Бухарского обкома партии **Каюм Муртазаев** — по **Навоийскому** избирательному округу по выборам в Совет Союза Верховного Совета СССР.

Ткачиха Самаркандской шелкоткацкой фабрики имени 26 бакинских комиссаров **Галина Степановна Карпова** — по **Самаркандскому городскому** избирательному округу по выборам в Совет Союза Верховного Совета СССР.

Первый секретарь Сурхандарьинского обкома партии **Нуритдин Мурадович Мурадов** — по **Термезскому** избирательному округу по выборам в Совет Союза Верховного Совета СССР.

Председатель колхоза имени Ленина Сырдарьинского района **Назира Юлдашева** — по **Гулистанскому** избирательному округу по выборам в Совет Союза Верховного Совета СССР.

Бригадир сантехников управления «Сантехмонтаж» Голодностепстроя **Николай Сосипатрович Бармин** — по **Янгиерскому** избирательному округу по выборам в Совет Союза Верховного Совета СССР.

Руководитель бригады электрослесарей Ташкентского машиностроительного завода **Серафима Ивановна Иванова** — по **Ташкентскому — Октябрьскому** избирательному округу по выборам в Совет Союза Верховного Совета СССР.

Заведующая участком колхоза имени Кирова Янгиюльского района **Турсуной Ахунова** — по **Янгиюльскому** избирательному округу по выборам в Совет Союза Верховного Совета СССР.

Председатель колхоза «Коммунизм» Кувинского района **Муса Шербутаев** — по **Ферганскому** избирательному округу по выборам в Совет Союза Верховного Совета СССР.

Бригадир колхоза «Пахтакор» Ургенчского района **Айша Джуманиязова** — по **Ургенчскому** избирательному округу по выборам в Совет Союза Верховного Совета СССР.

Заместитель Председателя Совета Министров СССР **Владимир Алексеевич Кириллин** — по **Андижанскому** избирательному округу по выборам в Совет Национальностей Верховного Совета СССР.

Работница Наманганской шелкоткацкой фабрики **Салима Аскарова** — по **Наманганскому** избирательному округу по выборам в Совет Национальностей Верховного Совета СССР.

Буровой мастер Янгиказганской нефтеразведочной экспедиции глубокого бурения **Эргаш Хикматов** — по **Бухарскому городскому** избирательному округу по выборам в Совет Национальностей Верховного Совета СССР.

Бригадир колхоза имени Энгельса Гиждуванского района **Хадича Хадиева** — по **Бухарскому сельскому** избирательному округу по выборам в Совет Национальностей Верховного Совета СССР.

Председатель Комитета по радиовещанию и телевидению при Совете Министров СССР **Николай Николаевич Месяцев** — по **Термезскому** избирательному округу по выборам в Совет Национальностей Верховного Совета СССР.

Председатель Узсовпрофа **Миргияс Аббасович Заидов** — по **Ангренскому** избирательному округу по выборам в Совет Национальностей Верховного Совета СССР.

Бригадир совхоза «40 лет Октября» Кировского района **Курбан Кенжаев** — по **Кокандскому** избирательному округу по выборам в Совет Национальностей Верховного Совета СССР.

Первый секретарь Ферганского обкома партии **Фахредин Шамсудинович Шамсудинов** — по **Ленинградскому** избирательному округу по выборам в Совет Национальностей Верховного Совета СССР.

Председатель Президиума Верховного Совета Каракалпакской АССР **Давлет Ешимбетов** — по **Турткульскому** избирательному округу по выборам в Совет Национальностей Верховного Совета СССР.

(УзТАГ).

КАНДИДАТЫ НАРОДА

ПОИСК ЗЕМЛЕДЕЛЬЦА

Не перестаешь дивиться — хорош хлопчатник в совхозе имени Пятилетия Узбекской ССР. Особенно поля третьего отделения. Они исчерчены изумрудными линиями всходов. Почва так старательно ухожена, словно каждый комочек руками перещупали. А между тем на карте гектаров в двадцать пять и народу-то — тракторист на пропашном агрегате да трое поливальщиков.

— Безнарядное звено Туры Азимова, — объясняет управляющий отделением Мустафа Чачи. — На 48 гектаров — девять человек. Вместе со звеньевым. Научились брать добрые урожаи не числом, а уменьем.

Наука эта была нелегкой. Один из тех, кто пробивал дорогу комплексной механизации на поля республики, — сам Мустафа Чачи.

Невысокий, плотный, кряжистый. Первая седина в волосах. По земле ступает неторопливо, но уверенно, по-хозяйски. Спросишь о чем-нибудь — сначала подумает и лишь потом ответит.

— Приживаются безнарядные звенья?

Прошли вдоль карты. Мустафа не раз останавливался, запускал руку в пушистую, податливую землю, к самым корням растений, и мял ее в ладонях. И о чем-то думал. Потом как отрубил:

— Приживутся! Потому что в них — один за всех и все за одного.

И в работе он такой: семь раз примерит, посоветуется и тогда отрежет. Считает, что земледельцу поспешность вдвое вредна: не просто людей насмешишь, а оставишь их без хлеба или без хлопка.

Еще будучи трактористом, Мустафа первым в совхозе стал сеять хлопчатник квадратно-гнездовым способом и обрабатывать посевы в двух направлениях на широком захвате. Много тогда было противников у этого метода.

Они старые друзья — Чачи и Валентин Афанасьевич Тюпко. Мустафа помнит их первую встречу. Десять лет назад Тюпко приезжал в совхоз и сразу приметил виртуоза-тракториста.

— Бери бригаду, Мустафа, — сказал знатный механизатор. — Ставь дело по-новому. Сколько можно за кетмень держаться?

Чачи по обыкновению не ответил сразу ни «да», ни «нет». Подумаю, мол. Правда, он об этом уже думал, с друзьями советовался, с Анатолием Прокопьевичем Мостовым, своим наставником. Теперь с Тюпко потолковал. Потом к нему на поле съездил. И решился.

Попросил четырех трактористов и восемнадцать полевых рабочих, 158 гектаров. И тут даже самые «решительные» засомневались: «Управишься ли? Ведь по семь гектаров на брата!».

Бригада Чачи стала первой школой комплексной механизации хлопководства в совхозе. Приходили трактористы, бригадиры, управляющие. Смотрели, рассуждали: «С севом управились, а что будет, когда сорняки полезут?..».

И сорняки полезли. Земли бригады были запущенные. Мустафа сел на трактор, подучил товарищей, как без кетменя обходиться.

Справились и с уборкой. Широко применять хлопкоуборочную технику стали впервые в бригаде Чачи. Мустафа — опытный механик-водитель, и механизаторы у него подобрались такие, что им два раза показывать не надо. Правда, на подборе хлопка потребовались люди — в то время еще не было механических подборщиков.

Надолго запомнился этот год Мустафе. Вот когда появились на голове первые сединки. Запомнился этот год и всему совхозу. Бригада Чачи почти вдвое повысила урожайность хлопчатника — с 16 до 29 центнеров на гектаре. Двадцать тонн хлопка на человека!

Мустафа ЧАЧИ.

Первый апрель пятилетки вдвойне радостен Мустафе Чачи. На предвыборном собрании рабочих, служащих и специалистов совхоза имени Пятилетия Узбекской ССР он выдвинут кандидатом в депутаты Совета Национальностей Верховного Совета СССР. Много добрых слов сказали о нем его товарищи-земледельцы.

Четырнадцатилетним мальчишкой Мустафа Чачи навсегда связал себя с хлопком. Трудное было время — война, мужчины ушли на фронт. С кетменя начинал ныне заслуженный механизатор республики, для которого борьба за большой хлопок стала делом всей жизни. Он и сейчас в постоянном поиске. Теперь у Мустафы такая забота: добиться более высокого процента машинного съема хлопка, сократить подбор.

Отделение собирает машинами хлопок на всей площади, и 80 процентов урожая идет на заготовительный пункт из бункеров «голубых кораблей». А оставшиеся 20 процентов? Это подбор, в основном ручной — трудная, малопроизводительная и дорогостоящая работа. Когда хлопок идет из бункера — чистая прибыль, из фартука — сплошные убытки...

После мартовского Пленума ЦК КПСС собрались коммунисты, лучшие механизаторы, и Мустафа высказал свои мысли:

— Все от механиков-водителей зависит. Будут следить не только за тем, что идет в бункер, но и за тем, что остается на кустах и в междурядьях. И тогда меньше хлопка собьют на землю.

Посоветовались и решили: лучше готовить поля к машинной уборке, лучше регулировать агрегаты и ввести премиальную оплату за чистоту сбора. Так и работали в прошлом году: ручной подбор сократился вдвое, экономия — десятки тысяч рублей.

...На удивление хороши нынче посевы хлопчатника на полях отделения, где управляющим коммунист Мустафа Чачи! В дни работы XXIII съезда партии коллектив обещал собрать нынче 35 центнеров сырца на круг. Верится: так и будет!

Н. АЛЕЕВ.

Аккурганский район.

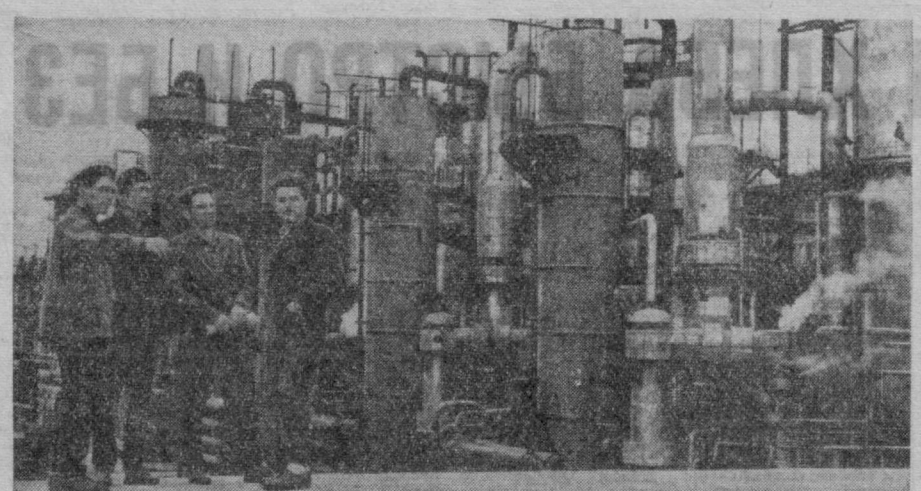

ПАНОРАМЫ ПЯТИЛЕТКИ

КУДЕСНИЦА ХИМИЯ

В пятилетке слово большой химии будет еще более весомым. Директивы XXIII съезда КПСС предусматривают высокие темпы развития химической промышленности. Намечено удвоить выпуск химической продукции. В частности, значительно увеличится производство концентрированных и сложных минеральных удобрений. Если в 1965 году было произведено 31,3 миллиона тонн (в условных единицах) минеральных удобрений, то к концу пятилетки их выпуск достигнет 62—65 миллионов тонн. Причем курс взят на преимущественное производство удобрений в гранулированных и неслеживающихся формах. Расширится ассортимент химических средств защиты растений.

Огромный скачок сделает химия Узбекистана. Производство минеральных удобрений у нас за пятилетку возрастет вдвое. Директивы предусматривают ввод в действие новых мощностей и на гиганте химии — Навоийском комбинате.

На снимке В. Сироткина и И. Глауберзона вы видите один из цехов Навоийского химического. Работающие в нем Геннадий Ивакин, Дмитрий Парманкулов, Леонид Меметов, Евгений Голованюк (слева направо) вместе со всем коллективом постараются еще выше поднять гордое имя: «Химик!».

Идет обработка хлопчатника

ЦЕЛИННИКИ НЕ ПРИСТАЛИ, НЕ ОТСТАВАЙ!

Надо сразу оговориться: совхоз «Кашкадарья» создан лишь в прошлом году. Преодоление трудностей организационного периода требовало немало сил и средств. Требовать многого от хозяйства преждевременно.

Теперь дело другое, хозяйство вступило во второй год и к нему можно предъявлять более высокие требования. Как же идут дела?

Нынче под хлопчатник целинники отвели 2.600 гектаров.

— Сев закончили, начинаем междурядную обработку, — с сомнением говорит директор совхоза тов. Джураев.

Неуверенность эту объяснить нетрудно. Достаточно побывать в бригадах, познакомиться с организацией труда, и станет очевидно, что выполнение плана текущего года под сомнением: сев закончили, производительность труда низкая, агротехнические мероприятия выполняются недоброкачественно и с большим опозданием.

— Воды нет, — объясняют руководители хозяйства, — земли не хватает...

Право же, довольно странно слышать подобные объяснения: что будет дальше? Ведь борьба за большой урожай никогда не была легкой.

Оставим пока в стороне сетования на нехватку воды. Но ведь на пашных тракторов в совхозе не менее сотни. Почему же сейчас, при междурядной обработке посевов, чуть ли не два десятка машин участвуют.

Бригада Абдурахима Махмудова считается одной из лучших в совхозе. В первом году пятилетки она решила получить 25 центнеров хлопка с каждого гектара. Выполнение обязательства — бороться. А вот этой напряженной борьбы пока не видно.

Сев бригада закончила поздно. На значительной части посевов всходов пока нет, а на многих участках они сильно изрежены. Поля зарастают сорняками. Ежедневно 10—15 человек выходят на прополку.

Не лучше положение и в бригадах Д. Сандова, Ю. Шадиева, П. Муртазаева.

В таком же положении находятся сейчас и остальные хозяйства Каршинского района. Но в соседнем совхозе имени 20-летия партсъезда, сельхозартели имени К. Маркса и других не сложа руки, а форсируют межрядную обработку, улучшают поливы, строже контролируют расход воды.

У коллектива молодого нашего совхоза есть все возможности для успешного выполнения обязательств. Только их надо с толо использовать. И без ссылки на молодость хозяйства.

В. ПЕТРОВ.
Соб. корр. «Правды Востока» по Кашкадарьинской области.

Каршинский район.

САМОЛЕТЫ НАД ПОЛЯМИ

ЯНГИЕР, 14 мая. (По телефону). Мягкая зима и теплые весенние дожди способствовали тому, что на посевах хлопчатника появилась гля, опасная для растений. На помощь целинникам пришли летчики. Сейчас обработка посевов ядохимикатами поручена одиннадцать самолетов.

Хозяйства пустили в ход еще десятки тракторных опрыскивателей.

Х. ГРИГОРЬЕВ.

ПЕРВОСОРТНЫЕ

ЯНГИКИШЛАК, 14 мая. (По телефону). Сюда поступила приятная весть: Бухарский каракулевый завод принял на первичную обработку сто тысяч штук каракульских смушек, отправленных колхозами Фаришского района. Более 80 процентов из этого количества шкурок оценено первосортными.

Нынешние каракульские смушки необыкновенно высокого качества. Каждая из них оценивается на 3 и более рубля дороже, чем в прошлом году. Только за счет этого хозяйства района получили более 400 тысяч рублей дополнительной прибыли. В ближайшие дни фаришские каракулеводы отправят на заводы еще 30 тысяч смушек, и план будет значительно перевыполнен.

Хозяйства района завершили весеннюю стрижку овец. Первым окончил ее совхоз имени Тимирязева.

Г. АЛЕКСАНДРОВ.

ИСТРЕБЛЯЙТЕ КОК-ШИРУ

На редакционном столе — несколько писем.

«Мы посеяли огурцы, — пишет в редакцию А. Искандеров из совхоза «Назарбек». — Как только появились всходы, на них напали мелкие крылатые насекомые. Прошло 3—4 дня, и насекомые эти размножились в невероятном количестве. Семядольные листочки свернулись, растения захирели. Что делать, чтобы урожай не пропал?».

«Так не было уже много лет, — сообщает из самаркандского колхоза имени Ленина опытник Р. Исаев. — На капусту напали насекомые — мелкие, зеленовато-серые. Они расселились многочисленными колониями, преимущественно на южной стороне листьев. Растения угнетены, отстают в росте, некоторые даже гибнут. Как истребить этих насекомых и спасти урожай?».

«Я не заметил, что помидорная рассада хоть и принялась, но заметно отстает в росте, — пишет из совхоза «Келес» звеньевой П. Нарзиев. — Когда присмотрелся к растениям, вижу, что на стеблях сидят мелкие, зеленого цвета насекомые. С каждым днем их становится все больше и больше. Посоветуйте, что сделать, чтобы защитить урожай».

Встревожены и овощеводы-любители Т. Рахимов, З. Исламов, Н. Павлов и С. Ниязов из Ташкента, Н. Парпиев и С. Тарасов из Ферганы, Д. Джумаев из Андижана, К. Сабиров из Намангана. Они также спрашивают, как истребить вредителей.

Беспокоятся и садоводы.

«В нашем хозяйстве много сотен старых деревьев урюка, — пишет из совхоза «Риштан» читатель З. Имаев, — и теперь вся листва на них блестит, как отлакированная. На нижней стороне листьев поместились мелкие зеленые насекомые. Их у нас называют кок-широй. В этом году ее особенно много. Как от нее избавиться?».

С таким же вопросом обратились андижанец М. Федотов, бухарец С. Ишаев, кокандец Л. Савельев.

Мы предоставляем слово агроному по защите растений И. Скворцову.

В блокнот овощеводу и садоводу

Весна нынче выдалась прохладная, выпадают дожди. Поэтому началось активное размножение всех видов тли и на овощных растениях, и на плодовых насаждениях. Читатели правы: такого размножения тли не наблюдалось уже много лет. Вредные насекомые заселили посадки ранней капусты, помидоров, сады. Особенно страдают от прожорливой кок-ширы абрикосовые и персиковые насаждения. Видов кок-ширы много, но средства борьбы с ней одни и те же. Наружные покровы всех видов тли тонки и нежны. Поэтому для истребления тли применяются химикаты контактного действия — такие, которые убивают вредителя, попадая на поверхность его тела. Это, прежде всего, анабазин и никотин-сульфаты. Если в литре воды растворить 10 граммов одного из этих химикатов и добавить сюда 20 граммов хозяйственного мыла, то эта смесь убьет тлю и на овощных растениях, и на плодовых деревьях.

Не всякий овощевод-любитель сможет достать нужные для обработки химикаты. Поэтому для истребления тли можно употребить народные средства: в 10 литрах воды нужно сварить 2 пачки махорки и кусок мыла — и получится химикат, мощью которого тля будет истреблена. Надо только помнить, что химикат должен попадать непосредственно на насекомых.

А если листья свернулись, то надежно укрепилась и рабочий раствор на нее не действует. Что делать тогда?

Наша химическая промышленность вырабатывает инсектисид — рогор (фамид), от которого тля не спасется нигде. Достаточно несколько капель рогора, чтобы на месячный период любое растение было защищено от любого вида тли.

В этом году наша республика получила рогор в большом количестве. Его надо применить в дозировке один килограмм на гектар.

Большой заботой окружены в эти дни ташкентские дети. Для них открыты пионерские лагеря, их принимают в школы-интернаты многих городов и колхозов республики. Сто питомцев второго дошкольного детского дома нашли приют в колхозе «Кызыл Узбекистан» Орджоникидзевского района. Для них отведен новый корпус колхозного школьного интерната. Воспитательница Дильбар Мирахмедова укладывает ребятишек в час дневного отдыха.

Фото **А. Абаляна.**

СТРОИМ НОВЫЙ ТАШКЕНТ

ЩЕДРО, по-братски

АЛМА-АТА. Братскую помощь Ташкенту готовится оказать Алма-Атинский домостроительный комбинат. Он возведет в столице Узбекистана несколько четырехэтажных 48-квартирных крупнопанельных домов. В Ташкент выехала группа специалистов Госстроя Казахской ССР и технологов комбината.

Одновременно на предприятии комплектуются бригады монтажников и отделочников, готовятся железнодорожные вертушки. На такой вертушке из 18 платформ в Ташкент будут доставляться конструкции целого этажа дома. Все работы по монтажу и отделке домов произведут алма-атинские домостроители, которые вручат жильцам ключи от квартир.

ФРУНЗЕ. ЦК Компартии Киргизии и Совет Министров республики приняли специальное постановление по оказанию помощи Ташкенту в ликвидации последствий землетрясения. Министерству строительства предложено в сжатые сроки возвести в столице Узбекистана крупнопанельные жилые дома общей площадью пять тысяч квадратных метров. В Ташкент направляются лучшие бригады строителей, материалы и техника.

Замечательную инициативу проявил коллектив второй базы автотранспортной конторы строительства Токтогульской ГЭС. Весь заработок прошлого воскресного дня, который они объявили рабочим, пошел в фонд помощи Ташкенту. Такое же решение приняли коллективы бетонного завода в поселке Шамалды-сай, деревообделочного завода, управления механизированных работ и других участков этой крупнейшей в Средней Азии стройки.

ХАРЬКОВ. Со станции Новая Бавария южной магистрали взял курс на восток специальный железнодорожный эшелон. Это строительный поезд, сформированный местными организациями для оказания помощи жителям Ташкента.

Поезд, представляющий целое строительно-монтажное управление, укомплектован высокопроизводительной техникой — башенными и автомобильными кранами, бетоно- и растворомешалками, другими строительными машинами и оборудованием.

Принять личное участие в восстановлении разрушенных районов столицы Узбекистана изъявили желание около 250 каменщиков, плотников, штукатуров, маляров, сантехников, монтажников, строителей других специальностей.

МИНСК. Автосамосвалы, бульдозеры, скреперы, оконное стекло, сухую гипсовую штукатурку отправили в Ташкент трудящиеся Белоруссии.

Увеличивается поставка тканей, обуви, мебели, посуды, швейных, кожгалантерейных и других изделий.

Для оказания помощи строителям Ташкента направляются белорусские специалисты. Выехала группа слесарей-сантехников, электросварщиков, проектировщиков. Готовится к отправке специальный строительный поезд.

ЛЕНИНГРАД. Почти на полгода раньше отправлены с Ижорского завода на станцию Джар-Курган Среднеазиатской дороги автоклавы для термической обработки силикальцитных блоков и других строительных деталей. Досрочное изготовление их — проявление братской помощи ленинградских машиностроителей Ташкенту.

Эти специальные котлы длиной более 19 метров для силикальцитного завода нужно было изготовить по договору в четвертом квартале. В цехах предприятия развернулось соревнование за быстрейшую поставку еще трех автоклавов. Рабочие и специалисты стремятся сделать их в мае.

ДОНЕЦК. Два строительно-монтажных поезда из Донецка и Кадиевки взяли курс на Ташкент. Их снарядил в помощь узбекской столице Главдонбассстрой. Заместитель начальника главка Б. А. Приезжев сказал:

— Сразу же по приезде в Ташкент наши строители смогут развернуть сооружение жилья. Эшелоны укомплектованы всей необходимой техникой.

Более четырехсот рабочих и специалистов изъявили горячее желание помочь ташкентцам в беде. Среди них конструкторы-организаторы скоростного строительства, инженеры, имеющие опыт поточного метода ведения работ. Коллективы строительно-монтажных поездов приняли на себя обязательство в короткий срок возвести шестнадцать тысяч квадратных метров жилой площади.

(ТАСС).

СОСЕД ПОДАЕТ РУКУ

ДУШАНБЕ, 14 мая. (**По телефону**). Все советские люди протянули дружескую руку жителям Ташкента, пострадавшим от стихийного бедствия. Всемерную помощь оказывают столице братской республики и трудящиеся Таджикистана. Вот что рассказал по просьбе корреспондента газеты «Коммунист Таджикистана» Председатель Совета Министров Таджикской ССР А. К. Кахаров:

Центральный Комитет Компартии Таджикистана и правительство республики разработало мероприятия по оказанию помощи жителям Ташкента. Так, на Кайраккумском домостроительном комбинате работниками Ленинабадского стройтреста будет изготовлено для Ташкента четыре 44-квартирных крупнопанельных жилых дома. Два крупнопанельных жилых дома изготовят и вывезут своими силами в Ташкент работники Душанбинского домостроительного комбината. Общая полезная жилая площадь этих зданий составит около восьми тысяч квадратных метров. Всю техническую документацию подготовят наши специалисты.

Сейчас в Ташкент вылетели работники Министерства строительства и Госстроя республики. Они на месте ознакомятся с участками застройки, решат все вопросы, связанные с проектированием и строительством жилых зданий.

Предприятия промышленности строительных материалов отправят Ташкенту 10 тысяч тонн цемента, 2.000 тонн гипсового камня, 2.000 тонн твердого гипса, полмиллиона штук силикальцитного и 150 тысяч штук жженого кирпича, 1.000 тонн извести.

Душанбинский цементно-шиферный комбинат уже отгрузил 1.900 тонн цемента. Большое количество силикальцитного кирпича и несколько вагонов гипса отправил столичный комбинат строительных материалов. Первые партии гипсового камня и гипса отгрузили работники Исфаринского завода строительного гипса. Десятки вагонов с жженым кирпичом ушли в Ташкент с Рохатинского кирпичного завода.

Различную помощь оказывают ташкентцам и другие организации. Так, работники Душанбинского отделения железной дороги открыли «зеленую улицу» грузам для Ташкента. Вагоны для них представляются вне очереди. Сами же железнодорожники прислали из своих фондов много кирпича. Десятки тысяч штук его будет отправлено в ближайшее время. Кроме того, коллектив отделения отправил в Ташкент для участия в восстановлении города более 50 строителей различных специальностей с необходимыми материалами и транспортом.

М. МАНСУРХОДЖАЕВ.
Сотрудник газеты «Коммунист Таджикистана».

ВКЛЮЧАЕТСЯ ПРИБАЛТИКА

Для оказания помощи столице Узбекистана, пострадавшей от стихийного бедствия, прибыла группа опытных строителей из Эстонии.

Заместитель министра строительства Эстонской ССР Эндель Карлович Кравинг, главный специалист Госстроя Эстонии Абрам Самойлович Израэлит и старший производитель работ Таллинского домостроительного комбината Хейно Александрович Кэйтс сообщили корреспонденту «Правды Востока».

— Вместе со строителями Латвийской и Литовской ССР эстонские строители будут, по всей вероятности, возводить новые жилые комплексы в одном из центральных районов Ташкента. Постараемся, чтобы союз зодчества Прибалтики и солнечного Узбекистана оставил добрую память в сердцах будущих новоселов.

По предварительным данным, строители различных организаций и предприятий страны, участвующих в строительстве и восстановлении Ташкента, уже в 1966 году сдадут горожанам более 200 тысяч квадратных метров благоустроенного жилья.

Р. БУЛАТОВ.

Широкий взгляд

Партийная жизнь

Есть годы, как вехи, — по ним пишется история. Есть события, которые, как прожектором, освещают целую эпоху в жизни народа. Надо иметь широкий угол зрения, чтобы вот так, сразу охватить всю страну, все, что делается на ее просторах сейчас, что намечено сделать завтра. И этот взгляд, этот угол зрения нам помогает обрести XXIII съезд КПСС, принятые им решения.

Обо всем этом невольно думалось во время занятий в одной из школ основ марксизма-ленинизма, созданной на заводе «Ташсельмаш». Шло собеседование по теме «Подъем материального и культурного уровня жизни советского народа в новой пятилетке».

Выступали люди с производства. И говорили о том, что знали не только по книгам, но и с чем сталкивались на практике, в повседневной жизни и что имело значение не только для них самих, но и для всей республики, всего народа, всей страны. Отсюда и то чувство хозяйской озабоченности, личной заинтересованности, которое отличало почти все выступления. А было их немало. Выступило девять человек. Это не считая реплик, добавлений и замечаний и с мест, и самого руководителя занятий — инженера завода, опытного пропагандиста Кимы Григорьевны Гуревич.

Технический секретарь парткома Валентина Михайловна Распопина рассказывает, как по мере роста общественного богатства повышается благосостояние каждого советского труженика, всего народа. Она приводит такие данные: национальный доход Советского Союза — один из самых крупных в мире. За последние пять лет он вырос на 33 процента и составил в 1965 году свыше 190 миллиардов рублей. Почти три четверти этой суммы—141 миллиард рублей — используется на удовлетворение потребностей советских людей.

Распопина подробно рассказывает о последовательном снижении розничных цен, повышении зарплаты рабочим и служащим, подчеркивает, какую важную роль в подъеме жизненного уровня народа играют общественные фонды.

И тут же встречный вопрос руководителя занятий: «А что такое национальный доход, из чего он складывается? Что такое общественные фонды?». На них обстоятельно отвечает другой слушатель школы—мастер Владимир Максимович Платонов.

Общее нам всегда легче понять на конкретном примере. И вот слово берет заместитель председателя заводского комитета профсоюза А. Сатыбалдыев. Он приводит такие цифры. За последнее семилетие труженики «Ташсельмаша» получили новый детский сад и на 50 мест расширили имеющийся. Построен корпус, в котором разместились вечерняя школа рабочей молодежи, филиал техникума и заводская медсанчасть. Больше мест стало в ночном профилактории. Построено два молодежных общежития на 700 мест. Только за 1965 год сто семей тружеников завода улучшили свои жилищные условия, шестьдесят из них получили квартиры в новых благоустроенных домах. На заводе открыли новый спортзал, пионерлагерь переведен в новое помещение. Список этот можно продолжать.

Слушатели подробно рассказывают, что намечено сделать в предстоящее пятилетие. Они подчеркивают два наиболее характерных момента нового плана: его научную обоснованность, учет реальных возможностей, экономических законов социализма и основную цель — укрепление могущества Родины, рост благосостояния советского народа, создание материально-технической базы коммунизма.

Наша партия, говорит работник отдела кадров Любовь Скворцова, придает огромное значение росту материального благосостояния советских людей. Партия стремится привести в действие все экономические рычаги, которые способствуют развитию народного хозяйства. Реальные доходы в расчете на душу населения возрастут за пятилетку примерно в 1,3 раза. Чем богаче будет государство, тем зажиточнее станет каждый его гражданин.

Выступающие подчеркивают международное значение нашего пятилетнего плана, развитие внешних экономических связей СССР.

Но прежде чем перейти к этим вопросам, К. Г. Гуревич попросила слушателей рассказать о том, какое дальнейшее развитие получили на XXIII съезде КПСС решения мартовского и сентябрьского Пленумов ЦК КПСС. Кстати сказать, в будущем году «Ташсельмаш» в виде эксперимента должен перейти на работу по новой системе планирования и экономического стимулирования.

Все новые и новые примеры рентабельности, бережливости средств приводят присутствующие. Больше половины всех производственных процессов, особенно трудоемких, на заводе уже механизировано, а к концу пятилетки уровень механизации должен составить 70 процентов. Выпуск валовой продукции на каждый рубль основных фондов составляет 142,1 копейки, что намного больше запланированного. Себестоимость выпускаемой заводом хлопкоуборочной машины на 33 рубля ниже намеченной.

Слушатели приводят и другие факты и цифры. И вдруг — голос с места:

— А пусть Михаил Прохорович расскажет о проведенной реорганизации складского хозяйства.

Новая организация складского хозяйства — склад-готовальня, которую предложил и осуществил на практике вместе с группой работников производства старший инженер-технолог Михаил Прохорович Егоров, сберегает сейчас предприятию более тысячи рублей ежегодно. Она позволяет использовать вторично до четырех-пяти тысяч единиц различного инструмента, который раньше списывался в отходы. Новая система складирования была представлена на ВДНХ. Работники, принимавшие участие в ее разработке и внедрении, награждены медалями выставки. Чертежи и описание этой системы затребовали более 200 различных предприятий страны, на многих из них она уже внедряется.

То, что рассказал инженер Егоров, явилось хорошей иллюстрацией к коллективному письму рабкоров Антоновых, опубликованному недавно в печати. Один из слушателей упомянул о нем в своем выступлении. В нем сказано: «Да, мы хозяева своего дома — своего станка, цеха, завода. И только мы можем и должны навести в этом доме порядок. От этого выиграем и мы сами, и наш завод, и вся страна в целом».

Изучение решений XXIII съезда КПСС в системе партийной учебы вооружает коммунистов, беспартийных активистов глубоким пониманием очередных задач коммунистического строительства.

И. БЫХОВСКИЙ.

г. Ташкент.

РЕПОРТАЖ С ЗАНЯТИЯ

ЧТО ТЫ ЗНАЕШЬ О СЧАСТЬЕ?

ТРИ ДРУЖЕСКИХ РАЗГОВОРА

Живет человек на земле. Под обычным небом. Под привычной крышей. И сколько бы ни говорили про то, что не единым хлебом жив он, не торопись осуждать этого человека, если он радуется, как ребенок, приобретя, скажем, мотоцикл или отменный радиоприемник, предмет давних своих мечтаний. И хлебу тому и другому — разная мера. Потому, что и хлеб насущный и духовная пища—это еще не все для того, чтобы человек был счастлив. А что же нужно для счастья? Для полного счастья?

ЗА КУЛИСАМИ

Зал гудит. С треском откидывают стулья. Перебрасываются веселыми фразами... Зал готовится к работе. Здесь откроется сейчас слет целинников.

А мы с Мамаджаном за кулисами. У нас с ним разговор. Но разговор этот не закулисный. Наоборот. Очень открытый и откровенный.

— Значит, уезжаешь?

— Выходит, так.

— И приезжаешь?

— В Голодную степь.

— Не страшно?

— Как сказать. Не пропаду. Везде люди. Хорошие. Свои люди.

— Давай до конца, откровенно.

— Честность — моя мать.

— Жалко бросать дом свой в кишлаке? Все-таки насиженное место.

— А ты как думаешь?

— Да уж, наверное, нелегко.

— Знаешь, какой дом!—Мамаджан оживляется. — Настоящие хоромы. Как строил? Знаешь, что такое хошар? Вот так. Все помогали. В доме — газ, телефон. При доме сад. Дети мои в этом доме выросли. В день рождения каждого дерево в саду посажено. И сам я корнями в этой земле, как те деревья в саду...

— Да, нелегко тебе, — повторяю я.

И хочу представить себе, как нелегко было бы мне в подобном положении.

— А с чего все начиналось? — размышляет вслух Мамаджан. — С того самого дня, как помнит себя человек, он думает об одном—чтобы лучше все было в этом мире. И потом, я еду на новое место и буду создавать там новое. В детстве я мечтал скорее стать взрослым, чтобы иметь право самому распорядиться своей судьбой. Я кончил семилетку и дальше не захотел учиться. Мать меня ругала, даже била. Я настоял на своем. Пошел работать скотником в колхозе. Это было нелегко и вообще не то, о чем я мечтал. Тут я понял, что самостоятельность — это не самое главное в жизни...

Это сразу после войны было. В сорок седьмом. Пахал я землю. Лошадь, запряженная в омач. И я—пахарь. Самостоятельно? Да. Но я удивился, когда понял, что в общем-то это не принесло мне удовлетворения.

Потом я стал механизатором. Научился выращивать хлопок. Кажется научился. (Мамаджан поправляется с улыбкой). У меня теперь видишь дом какой, семья. Достаток и все прочее. Даже собственная «Волга». И работа отличная. Золотые ребята в бригаде. А я все это оставляю и еду. Еду в Голодную степь вместе с семьей и буду начинать там все заново. Может, в этом и счастье, что все начинать сначала? И вообще, что ты знаешь о счастье?

Вот какой у нас разговор с Мамаджаном Дададжановым за кулисами. А потом его избирают в президиум слета целинников. И чуть позже он выступает перед ребятами и девчатами, сидящими в зале. И говорит о том, что он бросает насиженное место и едет в Голодную степь, в совхоз «Андижан». Говорит, что все это нелегко и непросто. Но он поступает так потому, что чувствует себя здесь нужным....

И следа нет от эгоизма в том, что человек держится крепко за насиженное, за родное на земле, за деревья, посаженные под окном. Это, наверное, обычное состояние человека, трудно добывающего свой хлеб в жизни (а кто сказал, что хлеб легко дается). И требуется немалое мужество, чтобы бросить все и начать жизнь с первоначала, на суровой земле, в Голодной степи. И, может, в том счастье, чтоб все с самого начала?

В ДОРОГЕ

Возвращаемся со слета. Машина мчит по степи. Пыль клубится следом. Солнце светит ясно. Весна-попутчица мчит рядом, полями, вся в яркой зелени, в цветах.

У Мамаджана озабоченное лицо. Открыл окно. Прислушивается к ветру. Остро приглядывается к земле. К незнакомой земле. Впрочем — нет.

— В сорок седьмом послали нас на расширение канала имени Кирова. Тридцать три дня тут вкалывал. Почему точно запомнил? Такое не забывается. Землю таскал в мешке. До сих пор рубец на плече. Трудная земля. Может потому и потянуло. Думается мне, что добуду из нее большой хлопок. Перед слетом ездил я тут по совхозам, все приглядывался. Все есть: вода, удобрения, машины — первый класс. А хлопка можно брать больше. Чего не хватает? Культуры земледелия. Настоящей научной организации труда.

— Но ты отдаешь себе отчет в том, насколько трудно это будет?

— Смешно спрашивать об этом после того, как я зачитал сегодня на слете свое обращение. Я человек слова. Это у меня от матери. Вы не слышали о моей матери?

Прошлая осень долго будет помниться Мамаджану. Кажется, до сих пор не сошел загар с обожженного солнцем лица, не расправились мышцы в напряженных до предела руках, державших штурвал хлопкоуборочной машины.

Мать приходила на поле. Седая, согбенная старушка. Приносила Мамаджану поесть. На полевом стане в бригаде есть столовая. Но мать приносила свое. Когда он садился наскоро перекусить, ворчала:

— По радио сказали, что Джават Кучиев больше тебя собрал. Может, радио перепутало?

— Нет, все правильно.

— Что же ты?

Он ежился, спеша доесть обед. Ночью возвращался, она ждала его на краю поля.

— Ну, как сегодня?

— Хорошо.

— Говорят, Тюпко рекорд поставил.

А Мамаджан, довольный сегодняшним днем, отшучивался.

Мать светела лицом. Он ложился спать, а она стерегла его сон. Боялась, чтобы не проспал рассвета. Мамаджан смущался:

— Ну, что ты за мной, как за маленьким смотришь. У меня свои дети уже вон какие.

— Не за тобой смотрю. За землей.

Она растила на этой земле хлопок всю свою жизнь. Ей самой эта земля была матерью. И любовь к ней переплелась с любовью к сыну.

В Андижане завелась хорошая традиция: посвящение в земледельцы. Молодые дают клятву: «Вступая в класс крестьян...». Им преподносят небольшой мешочек с родной землей.

Мать дала такой мешочек с землей Мамаджану в трудном сорок седьмом году, в тот самый день, когда впервые выехал в поле.

Минувшей осенью Мамаджан собрал своей машиной четыреста тонн хлопка. Это очень много. Это стоило ему немалых трудов. В последний день работы он сошел с машины очень усталый, еле держась на ногах. Разве можно было назвать счастливым этого человека?

— Представь себе — можно,— сказал Мамаджан. — Ведь я первым в республике собрал так много хлопка. Понимаешь — первым. И потом, я испытывал новую широкорядную машину «Узбекистан».

В этом широколицем, плотном парне светился постоянно, не затухая, горячий огонь первопроходца...

За окном машины — Голодная степь. В этой степи—совхоз «Андижан». Тот самый, где будет работать теперь Мамаджан. Он смотрит в степь и прислушивается к ветру.

ЗА ЧАШКОЙ ЧАЯ

Теперь мы отдыхаем. После поездки по степи. После слета. Пьем чай. И опять разговор.

— Мамаджан, почему именно ты едешь с насиженного места в благодатной Ферганской долине в Голодную степь?

(Я хочу понять этого человека до конца. Я хочу понять, что он знает о счастье).

Мамаджан отодвигает чай. Долго молчит. Так долго, что я собираюсь повторить свой вопрос, думал, что он не понял меня. Но Мамаджан останавливает меня движением руки.

— Нет, я понял тебя. Я многое начинал в жизни. Мне было трудно. Порой очень трудно. В шестьдесят втором я создал комплексную бригаду. В ней — школа передового опыта. Задумано было и начато хорошо. А нас постигла неудача. Всходы были отменными. И тут — град. Мы пересеяли. Поле наполовину было изреженным. А тут еще одна беда — в самую жару не хватало воды. Но мы выстояли. Мне говорили — брось ты эту затею с комплексной механизацией — себе дороже, мол, выйдет. Я не бросил. Бился, как мог. Теперь комплексная механизация вон как пошла. И все хорошо. А меня влечет дальше. Мне уже тесно на моем поле, в моей хорошо отлаженной и дружной бригаде. И потому я еду в Голодную степь. И хочу, чтобы ехали вместе со мной другие...

Про таких, как Мамаджан, говорят: человек от земли. Это верно. Он мудр, как сама земля. И счастье для него—это не само состояние счастья, а процесс добывания его. А это длится вечно.

А. БАБАЕВ.

Андижан—Янгиер.

ДЛЯ ТЕХ, КТО РЯДОМ

Среди работников общественного питания, горячо откликнувшихся на призыв внести свой вклад в фонд помощи Ташкенту, — и коллектив кафе «Дружба». На днях здесь состоялось открытое партийное собрание. Разговор шел о том, как больше помочь родному городу. За решение—отчислить однодневный заработок в фонд строительства Ташкента — голосовали все до одного.

В «Дружбе» решили — будем отлично кормить горячими завтраками, обедами и ужинами трудящихся, улучшать качество блюд, снижать цены, повышать культуру обслуживания.

Пусть почин этот станет достоянием всех работников общественного питания Ташкента.

Б. ДАВЫДОВ.

ОБ УВЕКОВЕЧЕНИИ ПАМЯТИ ЮСУПОВА УСМАНА ЮСУПОВИЧА

Учитывая большие заслуги Юсупова Усмана Юсуповича в социалистическом строительстве республики, а также пожелания общественных организаций и трудящихся, ЦК КП Узбекистана, Президиум Верховного Совета и Совет Министров Узбекской ССР приняли постановление «Об увековечении памяти Юсупова Усмана Юсуповича».

Решено присвоить имя Юсупова У. Ю. Большому Ферганскому каналу, комбинату «Халкабад» Янгиюльского района Ташкентской области, садово-виноградарскому совхозу «Фергана» Ферганского района, средней школе № 45 Ферганского района, Полиграфической улице г. Ташкента, а также переименовать сельсовет «Каптархана» Ферганского района, в сельсовет имени Усмана Юсупова.

На бывшем здании ЦК КП Узбекистана в г. Ташкенте по улице Гоголя устанавливается мемориальная доска с указанием периода работы Юсупова У. Ю. первым секретарем Центрального Комитета Компартии Узбекистана.

Исполкому Ташкентского городского Совета депутатов трудящихся поручено установить на могиле Юсупова У. Ю. надгробный бюст.

ОПАСНЫЙ ХАРАКТЕР АНГЛИЙСКОГО КУРСА

13 мая заместитель министра иностранных дел СССР Л. Ф. Ильичев принял посла Великобритании в СССР сэра Джефри Харрисона и сделал ему следующее заявление:

«Согласно сообщению Министерства обороны Великобритании от 6 апреля 1966 г., летом и осенью текущего года западногерманским войскам вновь будет предоставлена возможность использовать английскую территорию для проведения маневров и боевых учений. Ракетные подразделения бундесвера будут производить на Гебридских островах боевые запуски управляемых ракет «серджент», способных нести ядерные боеголовки. Кроме того, как видно из сообщений английской печати, восемь танковых батальонов бундесвера проведут маневры и боевые стрельбы на танкодроме в Каспмартине в Южном Уэльсе. Всего в учениях и маневрах на Британских островах намечается в текущем году участие около пяти тысяч солдат и офицеров западногерманской армии.

Эти факты показывают, что правительство Великобритании продолжает политику содействия милитаризации Западной Германии. Такой курс приобретает особенно опасный характер в условиях, когда милитаристские круги Западной Германии все настойчивее рвутся к обладанию оружием массового уничтожения. Его трудно согласовать с заверениями английских руководящих деятелей о том, что Великобритания «никогда не согласится с тем, чтобы немецкая рука имела ядерное оружие».

Заслуживает внимания, что в свое время лидеры лейбористской партии

В Министерстве иностранных дел СССР

решительно высказывались против проведения бундесвером танковых учений в Англии. И тем более непонятны причины отказа правительства Великобритании от этой вполне оправданной позиции, его дальнейшие уступки руководителям бундесвера вплоть до шагов, облегчающих приобщение бундесвера к ракетно-ядерному оружию.

Советское правительство сочло необходимым высказать правительству Великобритании свое отношение к этим фактам, т. к. Великобритания вместе с Советским Союзом, США и Францией является участником Потсдамского и других союзнических соглашений о Германии, по которым эти четыре державы взяли торжественное обязательство принять все меры к недопущению возрождения германского милитаризма с тем, чтобы Германия никогда больше не угрожала своим соседям и сохранению мира во всем мире.

Советское правительство надеется, что правительство Великобритании со всей ответственностью рассмотрит приведенные соображения и сделает надлежащие выводы, соответствующие его международным обязательствам».

ТОВАРЫ ДЛЯ СТОЛИЦЫ

В эти дни на всех разгрузочных площадках станции Ташкент царит необычайное оживление. Вагон за вагоном поступают различные грузы. Для Ташкента дополнительно выделено: одежды — на пять миллионов рублей, обуви и трикотажных изделий — на три, мебели — на два, миллион штук электролампочек, две тысячи холодильников, 150 легковых машин марки «Москвич».

На подходе—230 тонн картофеля из Российской Федерации. Сурхандарьинцы шлют ежедневно два вагона свежей капусты. Ташоблпотребсоюз завозит в столицу свежие овощи.

Уже разгружено восемь вагонов со строительными материалами, шифером, стеклом, цементом. Все это предназначено для владельцев домов, пострадавших от землетрясения.

Грузия предложила Узбекистану стиральные машины, хозяйственную посуду, скобяные изделия, тетради, галантерею, изделия из пластмассы. В Тбилиси выехала группа специалистов Министерства торговли Узбекской ССР для отбора и отгрузки этих товаров.

М. МАХМУТОВ.

СПУТНИК ТАШКЕНТА ВЫХОДИТ НА ОРБИТУ

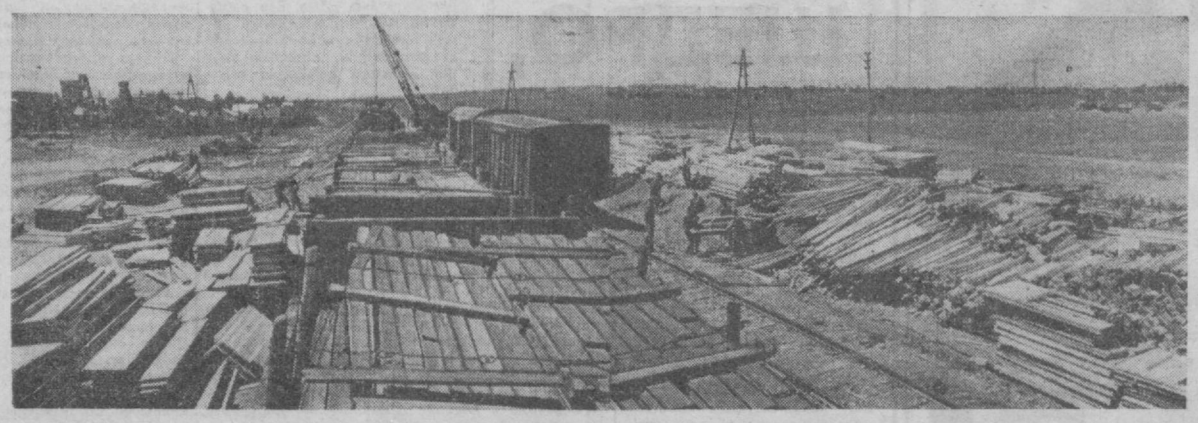

Со всех концов страны идет щедрая помощь Ташкенту. Оперативный план правительственной комиссии по быстрейшей ликвидации последствий землетрясения зримо ощущается на станции Сергели, вблизи столицы Узбекистана. Здесь выделено 25 гектаров земли для сооружения базы по приемке сборных домов, идущих в Ташкент. На рельсах стоят эшелоны, из которых солдаты организованно, в быстром темпе выгружают детали. Они тут же сортируются по стандартам и машинами развозятся в отведенные квадраты.

Офицер В. Н. Хрулев рассказывает:

— Наше подразделение получило задание создать базу для приемки сборных домов и 5 мая приступило к работе. Фронт работ растет с каждым часом. Приходится разгружать эшелоны и расширять площадку. Вон, видите, скреперы еле успевают выравнивать поле. Уже поступило более ста вагонов со станций Тавда, Болшево, Юшала, Суетиха, Полой. За железнодорожной линией в ближайшее время начнется строительство спутника Ташкента. В сборных домах разместится много тысяч людей, лишившихся крова. Среди воинов развернулось соревнование за образцовое выполнение почетного задания. Самоотверженно, не зная усталости, трудятся подчиненные Голтяева, Аркадьева, Саповского.

Первые сборные дома из Свердловска привез Юрий Герасимович Сергеев, начальник склада готовой продукции Юшалинского домостроительного комбината.

— Шестого мая доставили первую партию — 30 домов марки «ТЦ-37», — говорит Ю. Сергеев. — Это трехкомнатные благоустроенные дома площадью 37 квадратных метров с центральным отоплением. А вон, видите, стоит железнодорожный эшелон. Это вторая партия, прибывшая из Свердловска. В ближайшие дни будут доставлены все 120 домов, выделенных комбинатом.

Идет разгрузка деталей, пахнущих свежим лесом. Воины трудятся слаженно, кое-кто уже скинул гимнастерки и успел загореть.

Солдат Рустамов, подающий тяжелые детали, улыбаясь, говорит:

— Стараемся быть похожими на ташкентцев. Они стойко перенесли стихийное бедствие.

Не по часам, а по минутам растут штабеля домов. Слышится команда: «Приготовиться к обеду!».

— Осталось немного деталей, товарищ лейтенант,—кричит кто-то из пульмановского вагона. — Может, разрешите завершить?

— Добро, орлы, кончайте!

Из рук в руки эстафетой передаются детали. За несколько минут на пустом месте выросла гора стройматериалов.

— Все!—говорит воин, разгибая спину. Гимнастерка его стала влажной от пота.

Гудок тепловоза.

— Ого, новое подкрепление, братцы, — замечает кто-то.

— Добро пожаловать!—раздается со всех сторон.

Солдат ждет большая, благородная и нелегкая работа. Но они подны решимости ее завершить с честью. Жители нового города-спутника с благодарностью будут говорить о трудовом подвиге солдат-туркестанцев.

А. ПАЛЕХОВ.

Фотокорреспондент «Правды Востока».

пос. Сергели.

ВЕСНА ПРИШЛА, ДРУЗЬЯ!

Зафар ДИЁР

Имя замечательного узбекского поэта Зафара Диёра, умершего двадцать лет назад совсем молодым, почти незнакомо русскому читателю. А между тем написанное им принадлежит к лучшим страницам узбекской поэзии для детей; со стихами и песнями Зафара Диёра росли и растут сотни тысяч узбекских школьников.

Родился Зафар Диёр в 1912 году. Сверстники рассказывают, что в пионерской дружине он был барабанщиком. Дальнейшая «судьба барабанщика» прочно связана с литературой; он проявлял к ней интерес еще в интернате. А в литературе он так и остался пионерским запевалой.

С 1928 года Диёр работает в редакциях различных газет и журналов. Пять лет спустя выходит из печати первая книжка Зафара Диёра—«Песни». В нее вошло много стихов, ставших уже к тому времени популярнейшими песнями узбекских пионеров. Многие из песен поются до сих пор.

Продолжая работать журналистом, Зафар Диёр, несмотря на тяжкую болезнь, много пишет. Появляются его многочисленные стихи для детей. Среди них и чудесные сказки для самых маленьких.

Как и всякий по-настоящему талантливый поэт, Зафар Диёр умел не только писать о настоящем, но и заглядывать в будущее. Поэтому мы и можем сегодня с радостным удивлением прочесть у него такие, например, строки:

МЫ ПОДНЯЛИ ВЗГЛЯД В ВЫШИНУ,
ВСПАХАЛИ МАШИНАМИ НЕБО,
А ВАМ — УЛЕТАТЬ НА ЛУНУ
ПОСЛАНЦАМИ НАШЕЙ ПЛАНЕТЫ!

□

В НАШИ ТЕПЛЫЕ КРАЯ

Кроя бархатом дороги
в наши теплые края
и ковры стеля под ноги,
к нам весна пришла,
друзья!

Развернул свои листочки
юный кустик у окна.
На листочках в каждой строчке:
«Эй, друзья,
пришла весна!».
А о чем в предгорной роще
льются песни соловья?
Он поет — чего уж проще:
«К нам весна пришла,
друзья!».
И в садах деревья тоже
пробудились ото сна
и твердят, шумя, прохожим:
«Эй, друзья,
пришла весна!».
Все теплей лучи у солнца,
трав густеет толчея.
Отовсюду крик несется:
«К нам весна пришла,
друзья!».
Тракторы на пашне черной
от рассвета до темна
целый день гудят, как пчелы.
Видно,
впрямь пришла весна!
И она мне молвит: «Здравствуй!
Всем поведай, не таи:
— Воротясь из долгих странствий,
к нам весна пришла,
друзья!».

ЦВЕТНИК

Простор над полями звенит
весенним
торжественным звоном.
Родная земля — как цветник,
и дети вокруг — как бутоны.
Уверенней смотришь вперед,
живешь безмятежней на свете,
когда
чуть весна расцветет,
оденутся в летнее дети.
Цветут рубашонки, пестры,
любого и цвета и тона.
Вот-вот —
и пойдут лепестки,
в цветы превратятся бутоны...
Расщедрилось небо для них
весеннею доброю тучей.
И кажется этот цветник
частицей эпохи цветущей.
А было когда-то не так:
в глухие года угнетенья
беды и незнесгка мрак
окутывал это цветенье.
Да снимется с ночи вина:
она привела нас к рассвету!
Но что за дорога вела
народ наш
к такому расцвету...
Все кажется проще теперь,
проценженное сквозь годы.
Но сколько мы знали потерь,
каков изведали горе!
Боролись с жарой и песком,
каналы творя и плотины,
А землю
под тем цветником
мы кровью своей
оплатили!
Но этим цветам — расцвести!..
Что вам одолеть ни придется,
а эти этапы пути
уже повторять не придется,
когда ваш наступит черед
трудиться
и нощно и денно,
и двигать,
и двигать вперед
великого Ленина дело.
Мы реки прибрали к рукам,
вы ж —
сдвинете горные кряжи,
и вашим цвести цветникам
еще безмятежней и краше.
Мы подняли взгляд в вышину,
вспахали машинами небо,
а вам — улетать на Луну
посланцами нашей планеты.
Во имя большой красоты,
под взглядом Отчизны
влюбленным,
цветите, родные цветы,
в цветы превращайтесь,
бутоны!

ПЕСНЯ О ЕЛКЕ

Кругом сады цветущие,
мы в них — джамбиль-райхон.
Под солнышком, под тучами
растем себе рядком.
Поем мы песни разные
про солнце,
травы,
сад.
И теплые прекрасные
лучи по нас скользят.
Но вот тепло кончается,
и птицы не парят,
и поле одевается
в совсем другой наряд.
Ветра летят суровые
и стынет водоем...
Тогда мы песни новые —
о елочке поем.
Салям тебе, красавица,
что вечно зелена!
Кругом тепло кончается,
но ты —
сама весна!
И снегом убеленная,
летящим над землей,
ты все-таки зеленая
и летом и зимой!
Сулит нам очень многое
веселый твой приход.
Сама ты вечно новая,
приводишь
новый год!
Таких даров не сделают
ни лето, ни весна:
сверкающая, белая
сплошная новизна!
Не астрами, не розами
украшен хоровод.
Мы с елкой стали взрослыми —
взрослей
на целый год!

Переводы с узбекского Александра НАУМОВА.

ДАМБЫ ВЫДЕРЖАТ!

НУКУС, 14 мая. (**По телефону от соб. корр.**). У Аму-Дарьи несносный характер. Ранней весной, когда ведутся промывочные поливы, капризная река наказывает земледельцев маловодьем, а сейчас река бурлит, пенится. Гидрометслужба подала в город и села Каракалпакии сигнал тревоги: идет большая вода, возможны паводки!

В течение дня к берегу реки была стянута техника, началось укрепление линий защитных дамб, идет переброска грузов с прибрежных площадок на безопасное место. По всему берегу созданы подвижные посты наблюдения. Предполагается, что 15 мая по реке пройдет, примерно, 3.000 кубометров воды в секунду. Но это не страшно. Дамбы отремонтированы, и такой горизонт воды для них не опасен.

Д. АЗИМОВ.

ЛИДЕРЫ ПО ПРАВУ

Киевские динамовцы еще раз доказали 13 мая, что они по праву возглавляют турнирную таблицу чемпионата страны по футболу. В этот день у себя дома они нанесли поражение победителям прошлогоднего турнира — московским торпедовцам. Счет этого матча — 2:0. Оба гола были забиты в первом тайме, и автором одного из них стал Бышевец, который по числу забитых голов лидирует среди бомбардиров нынешнего чемпионата. На его счету — 6 мячей.

Киевляне набрали 13 очков. Попрежнему их могут догнать лишь московские спартаковцы, которые проведут матч седьмого тура в воскресенье с «Кайратом».

По десять очков в семи турах набрали бакинский «Нефтяник» и ереванский «Арарат». Обе эти команды выиграли свои очередные встречи в родных стенах: футболисты «Нефтяника» легко переиграли армейский клуб Ростова-на-Дону — 4:1, а «Арарат» с минимальным счетом — 1:0 выиграл у торпедовцев Кутаиси.

Результаты остальных встреч: «Шахтер» (Донецк) — «Черноморец» (Одесса) и «Крылья Советов» (Куйбышев) — СКА (Одесса) — по 1:1, ЦСКА — «Зенит» (Ленинград) и «Динамо» (Минск) — «Локомотив» (Москва) — по 2:1. Московский «Локомотив» — единственная команда высшей лиги, не завоевавшая пока ни одного очка.

(ТАСС).

СООБЩАЕТ сейсмостанция „ТАШКЕНТ"

В ночь на 14 мая в Ташкенте отмечено семь подземных толчков различной силы. Как сообщили нашему корреспонденту на сейсмической станции «Ташкент», первый толчок в четыре—пять баллов был зарегистрирован в 21 час 30 минут. Через десять минут последовали слабые колебания почвы в два балла, а в 22 часа 21 минуту—менее двух баллов. Через пять минут после этого последовал четырехбалльный подземный толчок. Затем в 22 часа 43 минуты и в 1 час 46 минут повторились слабые колебания почвы. Седьмой подземный толчок в три балла отмечен утром в 5 часов 8 минут.

И. РАХИМОВ.

МУЖЕСТВО

ЧАРВАКСКИЙ ДНЕВНИК

Под утро ливень сплошной полосой прошелся по поселку, по строительным площадкам, обмыл дома, асфальт, бетон. Взошло солнце, озарило расплывшиеся участки еще недостроенных дорог, изумрудную зелень холмов, подступающих к домам.

В тот день прибавилось забот у начальника участка отводящего канала Вадима Константиновича Речкина. Проезжая утром по мосту через Чирчик, он увидел: вода поднялась, и сразу же подался на канал. Здесь почти ничего не изменилось. Разве чуть-чуть прибавилось воды в котловане, исчезла пыль.

Но потом приток воды в котловане заметно увеличился. У перемычки состоялось, пожалуй, самое короткое оперативное совещание.

— Необходимо усилить перемычку, «пригрузить» ее со стороны отводящего канала крупным камнем, гравием...

— Надо снизить уровень воды, разобрать перемычку на правом берегу, у строящейся насосной...

Вскоре тяжело груженые машины стали прибывать к перемычке. Вот мощные «МАЗы», «ПРАЗы», «ЗИЛы» разворачиваются, обрушивают камень, гравий, щебенку. Мастер Юрий Хлюпин и заместитель начальника строительства Авдей Авдеевич Звонцов «дирижируют» ходом отсыпки.

К вечеру в вагончик, что стоит на правой берме, один за другим прибывают инженеры и техники. Среди них главный энергетик строительства Владимир Алексеенко.

— Необходимо быстро подвести освещение к перемычке и подключить насос, — говорит начальник строительства Петр Михайлович Ныриков.

— Будет сделано! — слышится в ответ.

Немногим более часа потребовалось электрикам Алексею Силантьеву, Абену Джумабаеву, Петру Галицкому, Николаю Соколову для монтажа линии и установки прожекторов.

Механику Ивану Яковлевичу Забелину дается команда погрузить на трайлер экскаватор и двинуться к перемычке правого берега, которую срочно надо разобрать.

Через час трайлер доставил экскаватор к месту назначения.

— Осторожно, ребята, — советует Петр Михайлович.

Экскаватор медленно пополз к перемычке. Остановился у самой кромки, развернулся. Взмах стрелы — и стальные зубья врезаются в насыпь, ковш уходит в сторону, отбрасывает породу в реку. И вот вода устремляется в прорань. Она увлекает за собой гравий, а потом и камни покрупнее.

Летит время. Люди устали, но работают без передышки. Наконец уровень воды заметно понизился и кто-то сказал:

— Теперь, пожалуй, можно закурить.

А на левом берегу в свете прожекторов продолжалась отсыпка перемычки. Многие водители, экскаваторщики и бульдозеристы проработали по две смены. Десятки людей находились на переднем крае. За ночь было отсыпано и утрамбовано более полутора тысяч кубометров гравия и скальных пород. К утру фильтрация через перемычку прекратилась. Бетонщики приступили к укладке бетона.

Георгий КСЕНЗОВ.

пос. Газалкент.

У СТАНКА, КАК НА ФРОНТЕ

УРГЕНЧ, 14 мая. (**По телефону от соб. корр.**). На Ургенчском ремонтном заводе работает много участников Великой Отечественной войны. По-фронтовому несут они трудовую вахту. В канун праздника Победы дирекция отметила трудовые достижения В. Зилманиса, С. Рузметова, С. Сенчугова, А. Рахманова и других участников боев с немецко-фашистскими захватчиками. А представитель облвоенкомата вручил им юбилейные медали.

К. ЦИКАНОВ.

СОЛНЕЧНОЕ КОЛЬЦО ВОКРУГ ЛУНЫ

Двадцатого мая нынешнего года произойдет кольцеобразное солнечное затмение.

Известный советский астрофизик Николай Барабашов сообщает:

— Затмение можно будет наблюдать в Африке, Азии, Европе, в Атлантическом океане. Но ввиду того, что Луна в момент затмения будет находиться далеко от Земли, она не сможет ни в каком пункте земного шара закрыть Солнце полностью, и незакрытая часть вблизи краев дневного светила будет наблюдаться в виде узкого кольца.

Полоса кольцеобразной фазы затмения начнется в западной части Атлантического океана — севернее острова св. Павла, пройдет через западную и северную часть Африки, пересечет Средиземное и Эгейское моря, северо-западные районы Турции, Черное море и в 11 часов 39 минут вступит на территорию Советского Союза между Туапсе и Сочи.

По Советскому Союзу полоса кольцеобразной фазы пройдет через Краснодарский и Ставропольский края, Астраханскую область и Казахскую ССР.

(ТАСС).

Гости Ташкента

„СИЛЬВА"

Перед началом спектакля художественный руководитель Московского театра оперетты, заслуженный артист Казахской ССР Г. П. Ансимов сказал, обращаясь к залу:

— Колебания почвы в Ташкенте не поколебали нашего желания приехать на гастроли в ваш город.

В этот вечер давали «Сильву», оперетту, с которой, говорят, начинается театр музыкальной комедии. Отличный и удивительный спектакль показали наши гости!

Трудно кому-то из исполнителей отдать предпочтение. Все участники представления демонстрируют истинное мастерство.

Великолепны оба дуэта: Сильва — Эдвин и Бони — Стасси. Исполнительница главной роли З. Л. Иванова создает образ эмоциональный и глубокий.

С большим мастерством проводят свои роли Г. Л. Гринер — Эдвин, заслуженный артист РСФСР Ю. А. Савельев — князь Волянюк, В. И. Марон — Юлиана, заслуженный артист РСФСР А. З. Горелик — Ферри, Е. Я. Ронский, выступающий в двух лицах — старого Ронса и нотариуса.

Подлинным открытием для ташкентцев стала исполнительница роли Стасси — молодая актриса Л. Шахова. Природа подарила ей хорошую внешность, обаяние, женственность. Прибавьте к этому отличные вокальные, драматические и хореографические данные — вот это и будет Л. Шахова.

Трудно представить «Сильву» без милого и чудаковатого Бони, тем более такого, как заслуженный артист РСФСР Н. К. Каширский. Его надо увидеть на сцене, чтобы понять, сколько мягкого юмора, лиризма, благородства, любви вкладывает артист в создаваемый образ.

...Ташкентцы признательны коллективу театра за то, что он приехал на гастроли в такие тревожные для нас дни. Нельзя не быть им благодарным за радостную встречу, которая, мы надеемся, будет иметь продолжение.

Артисты Московской оперетты решили дать один спектакль в фонд помощи Ташкенту и выступить с шефским концертом перед строителями нового Ташкента.

Спасибо за все, друзья!

Н. ЯХЬЯЕВ.

ПЕСНЯ

ГУЛИСТАН, 14 мая. (**По телефону от соб. корр.**). В клубе имени 40-летия ВЛКСМ выступала группа артистов ансамбля песни и пляски Туркестанского военного округа.

На сцену вышел высокий стройный парень с темнокаштановыми волосами. Когда он запел песню «Соловьи», зал замер. Песня лилась свободно, красиво. Я спросил соседа, старого учителя местной школы, кто это пел.

— Да это же наш Юра!

— Какой Юра?

— Да Юра, сын Леонида Жданова. Здешний он, гулистанский.

Ни Юры, ни тем более отца его Леонида Жданова я не знал. А захотелось узнать. И учитель, мой сосед, рассказал историю этой семьи. Историю о трех братьях и их потомках.

...Леонид, Валериан и Геннадий Ждановы до войны учились в гулистанской средней школе имени Н. К. Крупской. Все трое увлекались спортом. И все братья любили петь, особенно Леонид. Он руководил кружком художественной самодеятельности, играл на музыкальных инструментах.

Но вот пришел суровый 1941 год. В первый же день войны получил повестку старший брат — Леонид, а через два месяца одновременно поехали на фронт Валериан и Геннадий.

Трудно перечислить все фронты и направления, города и деревни, которые прошли в войну три брата. Геннадий погиб под Воронежем, Леонид вскоре после войны умер от ранений. Валериан вышел в отставку, сейчас живет в Ростове-на-Дону.

А жена Леонида Жданова — Лидия Васильевна Земляная — работает сейчас в Сырдарьинском обкоме партии. С гордостью рассказывала Лидия Васильевна о своих сыновьях — Юрии и Виталии. Оставшись совсем маленькими после отца, они упорно учились, окончили среднюю школу, получили высшее образование. Юра — солист ансамбля песни и пляски Туркестанского военного округа, Виталий — художник-конструктор. Оба — комсомольцы, общественники.

А. ХАИРУТДИНОВ.

Взгляните на эти зарисовки. Художник О. Апухтин запечатлел на них будни Ташкента. Семья въезжает в новую квартиру—рисунок слева. Тысячи пострадавших от землетрясения семей уже покинули палатки и въехали в новые дома на Чиланзарском массиве, на улице Высоковольтной и в других районах. Каким будет новый Ташкент? Этот вопрос интересует сейчас всех жителей столицы республики. И поэтому каждый ташкентец, проходя по улице К. Маркса, обязательно остановится у витрины проектов застройки центра города—средний рисунок. Таким Ташкент будет. А пока идет снос аварийных зданий и расчистка территории для строительства нового Ташкента. Третий рисунок сделан на улице Самаркандской.

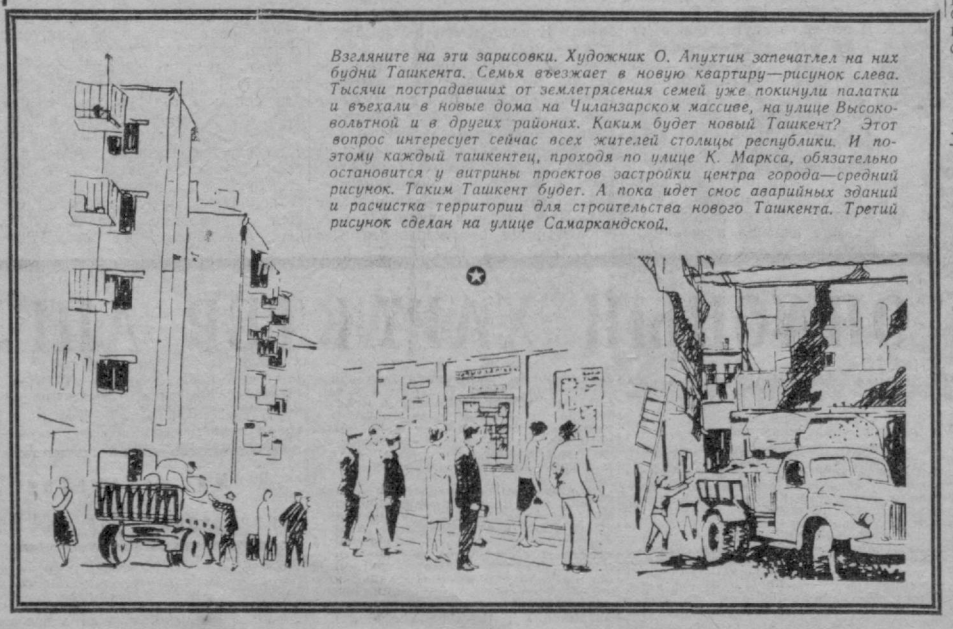

Объявления РЕКЛАМА

СЕГОДНЯ

ТЕАТРЫ

ТЕАТР им. НАВОИ — днем чисарайский фонтан, вечером во мраке; ТЕАТР им. МУКИМИ Влюбленный Ташболта, 16/V отца; КОНЦЕРТНЫЙ ЗАЛ им. СЕ ЛОВА — гастроли Московского ра оперетты — «Сильва».

КИНО

ЗИМНИЕ

Чистые пруды: ДВОРЕЦ ИСКУС «УЗБЕКИСТАН», им. НАВОИ, СТОК», «МОСКВА» (днем и вечер «СПУТНИК» (по четным ч «ЧАЙКА» (в 8 ч. 30 м., 10 ч. ра); Рано утром: «МИР», «25 УЗБЕКИСТАНА», «30 ЛЕТ КОМС ЛА» (днем и вечером), «СПУТ (по нечетным часам), «ДРУЖБА» нечетным часам); Сказка о Мал ше-Кибальчише (в 10 ч. утра), мушнетера (2 серии в 4 ч. «МОСКВА»; Новый Дон-Жуан; КА» (днем и вечером); Тру путь: «ДРУЖБА» (по четным ч Месяц май: «ЮЛДУЗ» (в 7, 9 ч чера); Полуночный поцелуй: «30 КОМСОМОЛА» (в 2 ч. дня, 6 ч чера); Нюрнбергский процесс рии); им. НАВОИ (в 5 ч. дня); Сн птица: «25 ЛЕТ УЗБЕКИСТАНА» 3 ч. дня).

ГЕРМАНСКАЯ ДЕМОКРАТИЧЕСКАЯ РЕСПУБЛИКА

НА МЕЖДУНАРОДНОЙ ВЫСТАВКЕ

«СОВРЕМЕННЫЕ СЕЛЬСКОХОЗЯЙСТВЕННЫЕ МАШИНЫ И ОБОРУДОВАНИЕ»

которая проводится в Москве (на ВДНХ)

с 16 по 29 мая,

ДЕМОНСТРИРУЕТ

следующие комплектные

ТЕХНОЛОГИЧЕСКИЕ ЛИНИИ:

для механизации внутрицеховых работ;

доильные установки;

транспортерные установки;

средства и приборы для борьбы с вредителями;

самоходные шасси 09 с навесными орудиями;

для возделывания картофеля;

для возделывания сахарной свеклы;

для возделывания зерновых культур;

для возделывания кормовых культур;

для подготовки семенного материала

и множество других экспонатов.

Приглашаем посетить выставку и познакомиться с нашими экспонатами.

Дирекция выставки ГДР.

ВНИМАНИЮ ПОДПИСЧИКОВ

ПРОДОЛЖАЕТСЯ ПРИЕМ ПОДПИСКИ

на второе полугодие 1966 года

НА ЦЕНТРАЛЬНЫЕ, РЕСПУБЛИКАНСКИЕ

ГАЗЕТЫ И ЖУРНАЛЫ,

на областные, городские и районные

ГАЗЕТЫ.

Управление «Союзпечать» Министерства связи Узбекской ССР.

26 мая в 11 ч. утра на заседании ученого совета филологического факультета Ташкентского государственного университета им. В. И. Ленина (ул. Университетская, физический корпус, аудитория 215)

СОСТОИТСЯ

ЗАЩИТА ДИССЕРТАЦИИ

на соискание ученой степени кандидата филологических наук

Р. Сабировой на тему: «Мастерство Сергея Бородина исторического романиста (на материале романа «Звезды над Самаркандом»)».

С диссертацией можно ознакомиться в библиотеке (ул. Кибышева, 10).

ПРИГЛАШАЮТСЯ НА РАБОТУ:

ТАШКЕНТСКИМ ФИЛИАЛОМ ГОСУДАРСТВЕННОГО ИНСТИТУТА «ОРГСТРОЙ»

Минмонтажспецстроя СССР

инструкторы: по сварочным, монтажным, сантехническим, теплоизоляционным и энергомонтажным работам; инженеры-конструкторы: механики, технологи-строители; художник, начальник отдела информации, фотограф.

Обращаться: г. Ташкент, ул. Шш. Руставели, 140-а, телефон 5-15-82 (автобус № 18, трамваи № 7, остановка «Нефтеразведка»).

ОБЪЕДИНЕННЫМ ИЗДАТЕЛЬСТВОМ

наборщики, линотиписты, печатники, токари, слесари, газосварщики, электромонтеры, ученик, приемщики, ученицы, уборщицы, охранники, подсобные рабочие, грузчики.

Обращаться: г. Ташкент, ул. «Правды Востока», 26, отдел кадров.

Редактор

А. Д. ИВАХНЕНКО.

АДРЕС НАШЕЙ РЕДАКЦИИ Ташкент ул. ПРАВДЫ ВОСТОКА

ТЕЛЕФОНЫ ОТДЕЛОВ РЕДАКЦИИ: писем трудящихся и массовой работы — 8-3-15-20, 8-3-44-92; партийной жизни, местной печати — 8-3-41-47; промышленности, капитального строительства и транспорта — 8-3-16-38; сельского хозяйства — 8-3-42-92; пропаганды марксистско-ленинской теории, международной жизни — 8-3-43-64; науки, школ и вузов — 8-3-40-54; литературы и искусства—8-3-67-06; советского строительства и быта — 8-3-37-76; внутренней информации — 8-3-[illegible]; секретариата, ночной редакции — 8-3-34-75; прием объявлений 8-3-81-42. Коммутатор редакции и издательства — от 8-3-02-[illegible] 8-3-02-58.

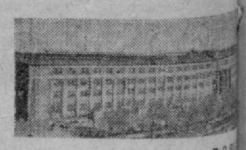

Типография объединенного издательства ЦК Компартии Узбекистана, г. Ташкент.

Р.08414. Индекс 64572. Изд. № Г-414.