Пролетарии всех стран, соединяйтесь!

ПРАВДА ВОСТОКА

Газета издается с апреля 1917 года

ОРГАН ЦК КОМПАРТИИ УЗБЕКИСТАНА, ВЕРХОВНОГО СОВЕТА И СОВЕТА МИНИСТРОВ УЗБЕКСКОЙ ССР

№ 146 (17814) • Вторник, 24 июня 1975 года • Цена 2 коп.

XXV съезду партии — достойную встречу

ТВЕРДАЯ ПОСТУПЬ ИНДУСТРИИ УЗБЕКИСТАНА

ВЫПОЛНЕН ШЕСТИМЕСЯЧНЫЙ ПЛАН

Как сообщило Центральное статистическое управление при Совете Министров Узбекской ССР, коллективы промышленных предприятий Узбекистана, претворяя в жизнь решения XXIV съезда КПСС, досрочно, 23 июня, выполнили план первого полугодия по реализации продукции. Сверх задания будет добыто много угля и нефти, произведено стали, проката, электрических мостовых кранов, тракторных прицепов и сеялок, цемента, хлопка-волокна, трикотажных изделий, продовольственных товаров.

(УзТАГ).

НА ПОДВИГ, ЗЕМЛЕДЕЛЕЦ!

ВЕЧЕР тринадцатого июня. Кремлевский Дворец съездов. На трибуне — Леонид Ильич Брежнев. С огромным вниманием слушают его речь москвичи, вся страна. В канун выборов Генеральный секретарь ЦК партии говорит о том, что сделано за четыре с половиной года пятилетки, об уверенном и быстром продвижении всех союзных республик, их слаженном труде, тесном взаимодействии, надежно обеспечивающем выполнение программы работ, выдвинутой XXIV съездом КПСС, о проблемах, которые предстоит решить. И теплые слова в адрес хлопкоробов:

— Все наши хлопкосеющие республики, и в первую очередь Узбекистан, теперь из года в год получают рекордные урожаи хлопка, увеличивают сбор этой ценной культуры. Это — большое достижение наших хлопкоробов, ему нельзя не порадоваться и, я бы сказал, поаплодировать.

И в зале вспыхивают аплодисменты. Это — аплодисменты москвичей. Это — аплодисменты Москвы — столицы Родины, а с ней — всей страны. Это—признание больших заслуг земледельцев республики, высокая оценка их труда, их вклада в укрепление экономического и оборонного могущества нашей Родины.

Славно трудятся наши земледельцы. Нет другой республики, которая бы поставляла больше хлопка. Особенно весомым был ее вклад минувшей осенью — 5.300.000 тонн. Это был рекорд за всю историю хлопководства. И теперь партия, Родина призывают нас повторить этот рекорд. Повторить — значит славно завершить пятилетку. Повторить—значит выполнить свой патриотический и интернациональный долг. Повторить — значит преподнести самый бесценный подарок приближающемуся XXV съезду партии.

И мы можем, в силах это сделать даже при малой воде, вопреки капризам природы, потому что неизмеримо вырос наш земледелец. Он умеет владеть техникой, накопил опыт выращивать богатые урожаи, организовывать труд и грамотно строить сложное производство. Мы придем к этой цели, если каждый земледелец, механизатор, специалист, руководитель, партийный и советский работник — все, кто причастен к выращиванию хлопка, будут активными бойцами в битве за тяжелую коробочку, проявят величайшую сознательность и высочайшую ответственность за порученное ему святое дело.

А люди у нас именно такие: сильные волей, настойчивые, богатые духом, целеустремленные. Совсем недавно над полями некоторых районов Ферганской долины бушевал ураган. Он не пощадил молодые всходы. Бригадир Ахмеджан Тургунов из колхоза «Россия» Ходжаабадского района увидел на поле вместо веселых зеленых букетов иссеченные и иссушенные ветром стебли и листья. Казалось, что ущерб невосполним, что надо пересмотреть обязательства в сторону их снижения. Но бригада не пошла на это. Коллектив твердо заявил: не отступим от намеченного. И не отступил. Чтобы были названные в обязательствах центнеры, работали день-деньской, да и ночь прихватывали. И возродили поле. Показали, на что способен советский человек. Отличились умелой организацией труда, хваткой и ладом большой деханской семьи.

Один пример. Но он говорит о многом. О долге. О силе и красоте души человека. Люди задумываются не только над тем, как лучше закончить девятую пятилетку, но и заглядывают вперед. Всем хочется встретить очередной партийный съезд новыми достижениями, работой на принципиально новом уровне, работой высококачественной, достойной нашего времени.

Длинна дорога к урожаю. Не всегда она гладкая и накатанная, чаще ухабистая, тревожная, такая, как нынче. Сухой была весна. Хлопчатник просит пить, а воды маловато. Плантации не заслонить ни от урагана, ни от града. Но долг превыше всего. План—прежде всего. И наперекор стихии, вопреки трудностям мы обязаны дать стране то, что обещали. И к этому призывает нас опубликованное в воскресных номерах газет Обращение Центрального Комитета Коммунистической партии Узбекистана, Президиума Верховного Совета и Совета Министров республики. Оно адресовано всем, кто выращивает хлопок, кто возделывает другие сельскохозяйственные культуры.

С особой душевной приподнятостью воспринято это обращение всеми отрядами земледельцев — хлопкоробами и хлеборобами, овощеводами и виноградарями, бахчеводами и животноводами. Этот документ большой силы и важности ставит конкретные задачи перед поливальщиками и механизаторами, руководителями и специалистами колхозов и совхозов, работниками партийных, советских, профсоюзных и комсомольских органов, министерств и ведомств. Это наказ всем, кто живет и трудится в Узбекистане. Это призыв, развивая соревнование, распространяя опыт передовых коллективов, — выполнить обязательства 1975 года и задание пятилетки, достойно встретить XXV съезд партии. Нас призывают включиться во всенародный поход за большой хлопок завершающего года пятилетки и в этом походе смело преодолевать трудности, проявлять мужество, дисциплинированность, работать в полную силу, на совесть. Обращение призывает к традиционному для нас размаху дерзания, зовет вперед по пути прогресса и процветания. И как всегда, в авангарде колонн должны быть коммунисты и комсомольцы.

Этот документ нужно широко обсудить во всех хозяйствах, бригадах, и люди найдут самые верные и самые прямые пути, чтобы получить нынче больше хлопка и другой продукции для удовлетворения потребностей государства и населения. На полевом стане, в самой гуще земледельцев должны сейчас быть все бойцы идеологического фронта. Их долг — разъяснить значение обнародованного документа, указать каждому человеку его место и роль в общенародном походе. Важно также, чтобы каждый земледелец знал, что партия и правительство вновь проявили огромную заботу о дальнейшем развитии хлопководства и хлопкоробах—на 50 процентов повышены цены на хлопок, сдаваемый сверх плана. Это большой стимул: еще больше окрепнет экономика хозяйств, повысится благосостояние земледельцев. Родина всегда поощряет — материально и морально — тех, кто намного опережает время, с избытком выполняет планы. Страна с уважением называет их имена, справедливо видит в трудовом героизме этих людей высшее проявление патриотизма, советской гражданственности.

На трудовой подвиг, земледелец Узбекистана! В поход за большой хлопок! Пусть белоснежный курган, воздвигнутый твоими золотыми руками, будет нынче самым высоким из всех, что ты сотворил в прежние годы!

Комсомольская организация Узбекистана решила в 1975 году подготовить 100.000 молодых механизаторов для сельского хозяйства. В среднем сельском профессионально-техническом училище № 40, расположенном в Ильичевском районе, к уборочной страде будет подготовлена группа девушек механиков-водителей хлопкоуборочных машин. На снимке: механизатор-инструктор Куралой Хализакова (слева) обучает вождению машины комсомолку Саодат Алланазарову.

Фото В. СИРОТКИНА.

СЕЛЬСКОХОЗЯЙСТВЕННЫЙ ДНЕВНИК

НЕ МЕДЛИТЬ С РЕМОНТОМ ТЕХНИКИ

В ТРУДНЫХ условиях маловодья земледельцы республики ведут настойчивую борьбу за выполнение планов и обязательств завершающего года пятилетки. Все свои знания, мастерство, творческий поиск противопоставили природным невзгодам — нехватке воды, пыльным, иссушающим бурям—наши хлопкоробы. Благодаря заботливому уходу, точному соблюдению правил агротехники хлопчатник на значительных площадях развивается лучше прошлогоднего. Темпы проведения обработок и поливов не ослабевают, и это вселяет уверенность, что осенью мы будем с добрым урожаем.

А как готовятся встретить страду механизаторы, рабочие колхозных и совхозных мастерских, подразделений «Узсельхозтехники»? К началу уборочной им предстоит привести в боевую готовность свыше 27 тысяч хлопкоуборочных машин, а исправных пока насчитывают немногим более 40 процентов.

Извлекли урок из прошлых лет в хозяйствах Кашкадарьинской области. Из-за несвоевременного и недоброкачественного ремонта уборочной техники прошлой осенью на полях области постоянно простаивало немало «голубых кораблей», выработка была низкой, на долю механизмов приходилась едва треть убранного урожая. Нынче кашкадарьинцы ведут ремонт хлопкоуборочных машин хорошими темпами: к работе готово почти две трети их парка. А вот в Ферганской и Бухарской областях, где также низок удельный вес машинного сбора, не торопятся с ремонтом и нынче. За месяц работы ферганские механизаторы подготовили 141 машину, а бухарские — 171.

Особенно низки темпы ремонта уборочной техники в Наманганской, Хорезмской областях и Каракалпакии. Быстрее следует готовить «голубые корабли» и целинникам Джизакской области.

Не менее трех миллионов тонн хлопка должны собрать машинами механизаторы республики нынешней осенью. Чтобы справиться с этой ответственной задачей, вся хлопкоуборочная техника должна быть отремонтирована в срок и при высоком качестве. А для этого необходимо повсеместно поднять темпы ее подготовки.

ДОСРОЧНО!

Рыбаки, рабочие, инженерно-технические работники предприятий рыбной промышленности, рыбаки-колхозники Узбекистана, стремясь достойно встретить XXV съезд КПСС, досрочно, 23 июня, выполнили шестимесячный план реализации продукции. На семьсот тысяч рублей решили они реализовать рыбных продуктов сверх плана.

* * *

На две недели раньше срока рапортовал о выполнении полугодового плана по реализации растительного масла коллектив Каттакурганского масложиркомбината. На два миллиона рублей обязались дать труженики комбината продукции сверх задания.

* * *

На неделю раньше срока рапортовали о выполнении полугодового задания по реализации продукции коллективы предприятий Министерства легкой промышленности Узбекской ССР. Развернув соревнование за достойную встречу XXV съезда КПСС, они решили реализовать сверхплановой продукции до конца июня на 31,5 миллиона рублей.

* * *

Труженики производственно-технического предприятия «Средазэнергоцветмет», претворяя в жизнь решения XXV съезда КПСС, 20 июня выполнили полугодовой план по основным экономическим показателям. Намечено выпустить и реализовать дополнительно к заданию продукции на 111 тысяч рублей.

(УзТАГ).

В ТРУД МОЕЙ РЕСПУБЛИКИ

ГЛУБОКОЕ впечатление произвело на нас, рабочих совхоза, предвыборное выступление Леонида Ильича Брежнева в Кремлевском Дворце съездов. Прошло уже несколько дней после этого выступления, а каждый из нас мысленно возвращается к нему, как бы соизмеряет сделанное в нашей стране за четыре года со своим личным вкладом. Очень точно сказал товарищ Брежнев:

— Быть идейным — это значит осознавать свой труд как частицу великого общего дела — строительства коммунизма, приучиться сознавать и чувствовать, как, говоря словами поэта, «мой труд вливается в труд моей республики».

За четыре года совхоз произвел более 8 тысяч тонн мяса, 6.718 тонн молока, почти 5 миллионов штук яиц, 340 тонн шерсти—значительно больше, чем предусматривалось государственным заданием. В 1974 году животноводство принесло хозяйству 1,3 миллиона рублей прибыли.

Мы стремимся дать больше продукции и высокого качества. Все свое умение прилагают скотник Алим Суяров, доярки Инобат Абдиева и Мария Павеликина, свинарь Кондрат Шиль, чабан Турсун Абдурахманов.

Та высокая оценка, которую дал земледельцам Узбекистана в своем выступлении товарищ Брежнев, вдохновляет нас на новые трудовые подвиги. К этому нас зовет Обращение ЦК Компартии Узбекистана, Президиума Верховного Совета и Совета Министров республики, опубликованное в воскресных номерах газет.

К. ХАККУЛОВ.
Рабочий совхоза «Галляарал-1», кавалер ордена Ленина.

Джизакская область.

ПУЧШИЕ В ОТРАСЛИ

МНОГИЕ труженики и бригады предприятий пищевой промышленности республики активно участвуют во Всесоюзном социалистическом соревновании, с честью выполняют высокие обязательства, повышают качество продукции, умело используют оборудование. В форпрессовом цехе Каттакурганского масло-жирового комбината отлично работает бригада М. Соргина. В экстракционном цехе Кокандского масложиркомбината пример настойчивой борьбы за выполнение обязательств показывает бригада А. Мелибаева, в цехе рафинации — бригада Н. Зиновьевой. Коллективам этих бригад решением коллегии Министерства пищевой промышленности СССР и президиума ЦК отраслевого профсоюза присвоено звание «Лучшая бригада Министерства пищевой промышленности СССР».

Звания лучших по профессии в отрасли присвоены группе работников Андижанского масложиркомбината — аппаратчику-экстракторщику Гуламу Абдуллаеву, мыловару Магды Рахматуллину, прессовщику Ташабаю Сайпиеву. Этого звания удостоены и рабочие Кокандского масложиркомбината — жаровщик Алимджан Кадыров и прессовщик Азам Меликузиев.

Ф. ГЛУЗМАН.

СЛОВО РИСОВОДОВ

УРГЕНЧ. (Соб. корр.). На триста гектаров увеличились посевы риса в специализированном совхозе имени Аль-Хорезми, что позволит получить дополнительно 1.200 тонн «жемчужного» зерна.

Специалисты проектной группы областного управления оросительных систем в рекордно короткий срок составили проект освоения нового целинного массива. Большую помощь техникой оказали строительные организации. Для возделывания выбрали сорт «узрос-269», который и при позднем посеве успеет вызреть до заморозков и отличается хорошей урожайностью.

С ДРУЖЕСКИМ ВИЗИТОМ

По приглашению ЦК КПСС 23 июня в Москву с дружеским визитом прибыл Первый секретарь Центрального Комитета Польской объединенной рабочей партии Эдвард Герек.

На Внуковском аэродроме, украшенном государственными флагами ПНР и СССР, Э. Герека встречали Генеральный секретарь ЦК КПСС Л. И. Брежнев, член Политбюро ЦК КПСС, секретарь ЦК КПСС А. П. Кириленко, секретарь ЦК КПСС К. Ф. Катушев, другие официальные лица.

(ТАСС).

СОБРАНИЕ ПАРТИЙНО-ХОЗЯЙСТВЕННОГО АКТИВА

АНДИЖАН, 23 июня. (УзТАГ). Сегодня здесь состоялось собрание партийно-хозяйственного актива Андижанской области. Участники собрания обсудили задачи работников сельского хозяйства области в свете постановления Совета Министров СССР о надбавке к закупочным ценам за сверхплановый хлопок-сырец и Обращения ЦК Компартии Узбекистана, Президиума Верховного Совета и Совета Министров Узбекской ССР ко всем трудящимся Узбекистана. С докладом выступил первый секретарь Андижанского обкома партии И. Б. Усманходжаев.

По обсужденному вопросу принята резолюция.

«САЛЮТ-4»: 30 ДНЕЙ РАБОТЫ НА ОРБИТЕ

ЦЕНТР УПРАВЛЕНИЯ ПОЛЕТОМ, 23 июня. (ТАСС). 30 дней работают в космическом пространстве Петр Климук и Виталий Севастьянов — второй экипаж орбитальной научной станции «Салют-4».

22 июня с помощью комплексной аппаратуры космонавты провели фото- и спектрографирование земной поверхности в интересах решения научных и народнохозяйственных задач. Съемка велась над районами Украины, Поволжья, Кавказа, Оренбургской области, республик Средней Азии.

Рабочий день 23 июня был посвящен медицинским экспериментам. В условиях покоя проводилось полное электрокардиографическое обследование обоих членов экипажа. В этот же день космонавты выполняли функциональные исследования с использованием вакуумных костюмов.

Состояние здоровья товарищей Климука и Севастьянова хорошее. Бортовые системы станции функционируют нормально. Полет орбитальной научной станции «Салют-4» продолжается.

ПО СТРАНЕ СОВЕТОВ

Коллектив Московского шелкового комбината имени Розы Люксембург «Красная роза» отмечает в июне столетие своего предприятия. За год здесь выпускают около 58 миллионов метров тканей 200 наименований. На снимке: опытный участок ткацкого цеха.

На Паневежском стеклозаводе (Литовская ССР) освоено производство стеклохолста. На снимке: инженер завода Д. Вайткунайте осматривает стеклохолст.

(Фотохроника ТАСС).

С ОФИЦИАЛЬНЫМ ВИЗИТОМ

По приглашению Президиума Верховного Совета СССР с официальным визитом 23 июня в Москву прибыли король бельгийцев Бодуэн и королева Фабиола.

На аэродроме, украшенном государственными флагами Бельгии и Советского Союза, у трапа самолета высоких гостей встречали Председатель Президиума Верховного Совета СССР Н. В. Подгорный, Председатель Совета Министров СССР А. Н. Косыгин, первый заместитель Председателя Совета Министров СССР К. Т. Мазуров, министр иностранных дел СССР А. А. Громыко.

С королем бельгийцев Бодуэном в Москву прибыли Премьер-Министр Бельгии Л. Тиндеманс, министр иностранных дел Р. Ван Элсланд, другие официальные лица.

На летном поле был выстроен почетный караул. Прозвучали государственные гимны двух стран.

Н. В. Подгорный и король бельгийцев Бодуэн обошли строй советских воинов.

С аэродрома высокие гости направились в город. Улицы, по которым проезжал кортеж автомашин с почетным эскортом мотоциклистов, были украшены государственными флагами Бельгии и СССР, приветственными транспарантами.

(ТАСС).

УКАЗ
ПРЕЗИДИУМА ВЕРХОВНОГО СОВЕТА УЗБЕКСКОЙ ССР

О награждении Почетной грамотой Президиума Верховного Совета Узбекской ССР ГОЛОВАЧЕВА И. И.

За долголетнюю, плодотворную работу в партийных органах и в связи с пятидесятилетием со дня рождения наградить Почетной грамотой Президиума Верховного Совета Узбекской ССР **Головачева** Ивана Иосифовича — второго секретаря Кашкадарьинского обкома Компартии Узбекистана.

Председатель Президиума Верховного Совета Узбекской ССР
Н. МАТЧАНОВ.
Секретарь Президиума Верховного Совета Узбекской ССР
Х. ПУЛАТОВА.

г. Ташкент,
23 июня 1975 г.

БРИГАДА ОБКОМА ВЫЕХАЛА НА СЕЛО

БУХАРА. (Соб. корр.). Бригада обкома партии, в составе которой политдокладчики, лекторы, руководители областных организаций, члены общества «Знание», выехала в колхозы и совхозы для разъяснения Обращения ЦК КП Узбекистана, Президиума Верховного Совета и Совета Министров Узбекской ССР и работникам сельского хозяйства республики.

Пропагандисты проведут также беседы о постановлении Совета Министров СССР, которым предусмотрена надбавка к закупочным ценам на хлопок, продаваемый государству сверх твердого плана.

ЖАТВА В РАЗГАРЕ

В Узбекистане в разгаре уборка хлебов. В числе правофланговых соревнования — земледельцы Ферганской долины. В Наманганской области ячмень и пшеница убраны на двух третьих площади, более чем на половине зернового клина проведена косовица в Андижанской и Ферганской областях.

МАРШРУТАМИ УРОЖАЯ

Хороший урожай вырастили в колхозе «Правда Востока» Ленинского района. С каждого поливного гектара здесь получают по 43 центнера ячменя. Неплохие намолоты и во многих других хозяйствах Андижанской области. Средний урожай — 28 центнеров с гектара. Впереди андижанцы и по темпам заготовок хлеба.

Подходит к концу жатва в Гагаринском, Джаркурганском, Термезском и Ленинюльском районах Сурхандарьинской области. Отменный урожай снимают земледельцы совхоза «50 лет СССР» Ленинюльского района. Пшеница «Аврора», посеянная на поливных землях, дает по 50 центнеров с гектара.

Успешно ведут косовицу в целинном совхозе имени Абдуллы Набиева. Тон в соревновании задают опытные, не один год проведшие на хлебной ниве комбайнеры Б. Атамурадов и А. Намазов. Они значительно перевыполняют сменную норму. В колхозе имени Куйбышева Термезского района примером для всех стали коммунисты А. Саидов, Ш. Усманов и Ч. Ходжамкулов. На поливных участках механизаторы намолачивают по 30 центнеров ячменя с гектара.

Всего несколько дней потребовалось на уборку бригаде известного в республике хлебороба, кавалера ордена Ленина Туры Кулсоатова из термезского колхоза «Кызыл юлдуз». Как и обещали, колхозники собрали по 50 центнеров зерна с гектара. Но, убрав колосовые, они не торопились покинуть поле. Тут же была проведена пахота, и в хорошо разделанную почву снова легли семена. Сейчас участок покрылся ровными всходами кукурузы. Придет осень, и бригада соберет еще один урожай.

Своеобразный конвейер на хлебных нивах сейчас можно видеть во многих хозяйствах Сурхандарьинской области. Вслед за комбайнами на поля выходят подборщики соломы, за ними пахотные и посевные агрегаты. Во второй раз участки засеваются кукурузой.

— В прошлом году, — рассказывает секретарь обкома КП Узбекистана Р. С. Эргашев, — повторные посевы занимали у нас 4.260 гектаров. Лето было маловодным, и тем не менее земледельцы собрали по 200—250 центнеров зеленой массы кукурузы с гектара. В нынешнем году после колосовых и других культур под посевы кукурузы на силос отведено пять тысяч гектаров и на зерно — 4.500 гектаров. Более чем на тысяче гектаров сев уже проведен.

Кукурузоводы определили высокие рубежи. Они рассчитывают получить по 400—450 центнеров зеленой массы и по 50—60 центнеров зерна. Это позволит основательно пополнить фуражный фонд.

Но вернемся к уборке. Темпы ее в целом по республике еще нельзя признать удовлетворительными. Давно вышли на поля комбайны в Самаркандской области, но скошены хлеба пока на десятой части площади. Не спешат с уборкой также в Ташкентской, Бухарской и Джизакской областях.

Первые дни жатвы показали, что в некоторых хозяйствах техника подготовлена не лучшим образом. Частые поломки комбайнов случаются в таких крупных зерносеющих совхозах, как «Улус» Пастдаргомского, имени Кирова Гузарского, имени Ахунбабаева Чиракчинского районов. Понятно, это сказывается на выработке механизаторов и темпах жатвы.

Далеко не все комбайны выведены на хлебные нивы. В Кашкадарьинской области, например, из 1.123 машин работает 819, в Самаркандской не пущена в дело половина уборочных агрегатов.

Трудно дался нынешний хлеб земледельцам. На богаре колосовые оказались низкорослыми, местами — изреженными. Тем важнее проявить подлинно хозяйскую заботу об уборке, провести ее в лучшие сроки, без потерь.

Н. ГЛАДКОВ.
(Корр. «Правды»).

Узбекская ССР.

(«ПРАВДА», 23 июня).

ДЕНЬ ЗАВТРАШНИЙ РОЖДАЕТСЯ СЕГОДНЯ

ПАРТИЙНАЯ ЖИЗНЬ

ДОСТОЙНО встретить XXV съезд КПСС — важнейшее событие в жизни партии и страны — этой мыслью живут коммунисты, все трудящиеся. Партийные организации, направляя усилия трудовых коллективов на успешную реализацию планов, намеченных XXIV съездом партии, с большой взыскательностью подводят итоги своей работы, вскрывают неиспользованные резервы, намечают новые задачи.

НЕДАВНО состоялся пленум Хамзинского райкома партии г. Ташкента. На повестке дня — важный вопрос: как идеологически обеспечить успех в борьбе рабочих и служащих за досрочное выполнение заданий пятилетки.

Первый секретарь Хамзинского райкома партии Т. И. Иргашев привел в докладе такую цифру: сверх плана за пять месяцев реализовано продукции почти на 12 миллионов рублей.

Это результат самоотверженности и сознательности масс, большой организаторской и политической работы партийных организаций. Но сегодня, готовясь к XXV съезду КПСС, коммунисты вновь и вновь ищут пути совершенствования идеологической работы.

Особенно важна для ускорения темпов развития производства экономическая учеба. Она помогает людям научиться мыслить творчески, быть действительно хозяевами производства.

Докладчик рассказал о системе экономического образования в производственном авиаобъединении имени В. П. Чкалова. Здесь разработан пятилетний план учебы, подобраны авторитетные пропагандисты, хорошо знающие и теорию, и производство. Среди них—инженеры лауреат премии имени Бируни, кандидат технических наук В. А. Вайсбург, заместитель начальника отдела Б. А. Кононов и многие другие.

На заводе «Ташсельмаш» пропагандисты придают большое значение практическим заданиям. Это правильно: эффективность учебы во многом зависит от связи с жизнью.

С практикой тесно связана экономическая учеба и на домостроительном комбинате. Предприятие готовится к коренной перестройке—переходу на новые условия планирования и экономического стимулирования. И занятия нацелены на подготовку коллектива к этому переходу.

Директор Института истории Академии наук Узбекской ССР М. А. Ахунова отметила, что в идейно-воспитательной работе большую помощь оказывают ученые. Сотрудники института выступают с лекциями на предприятиях. Намечен план более широкой пропаганды знаний.

Пленум вскрыл упущения в экономической учебе. Указал в первую очередь на недостаточную ее конкретность и слабую связь с жизнью, наличие формализма.

Большое внимание уделили участники развитию соревнования. От того, как оно организовано, зависят и успешное выполнение пятилетки, и творческая атмосфера на предприятиях и в учреждениях, и воспитание коммунистического отношения к труду.

Г. В. Зотов, секретарь парткома производственного авиаобъединения имени В. П. Чкалова, рассказал, что многие бригады включили в свои коллективы героев, погибших на фронтах Великой Отечественной войны, и продолжают работать «за себя и за того парня». В цехах обсуждены повышенные социалистические обязательства. Рабочие объявили 25 ударных декад в честь XXV съезда КПСС.

Почти каждый труженик района — участник социалистического соревнования. Постоянно идет обмен опытом, проводятся смотры резервов производства, качества, конкурсы «Лучший по профессии». Более двухсот человек работают в счет десятой пятилетки. Это—кавалер орденов Ленина и Трудового Красного Знамени М. Муйдинов, Герой Социалистического Труда Б. В. Ефремов с завода «Ташсельмаш», А. Девятова из авиаобъединения имени В. П. Чкалова и другие.

Пленум, отметив положительное, указал и на недостатки в организации соревнования. Некоторые партийные и профсоюзные организации несистематически контролируют, как идет соревнование, нерегулярно информируют коллективы о ходе трудового соперничества, работе передовиков. Рекомендовано больше внимания уделять отстающим, тем, кто не сумел по каким-либо причинам выполнить план. Следует помнить указание В. И. Ленина о том, что идейно-политическая работа оценивается по тому, как она поднимает людей на активные действия во имя построения новой жизни. От сознательности масс зависят судьбы наших планов.

Участники пленума машинист тепловозного депо А. И. Матвеев, секретари парткомов стройтреста № 3 Главташкентстроя И. М. Рахманбердыев, медицинского института Т. А. Даминов высоко оценили значение теоретических конференций, в которых участвуют сотни слушателей университетов марксизма-ленинизма. Был отмечен узко просветительский характер учебы в ряде организаций, ее отрыв от производственной жизни. Острой критике была подвергнута работа партийной организации треста столовых.

Участники пленума подчеркнули значение массово-политической агитации, намечали пути повышения ее действенности. Указывалось на необходимость бесед руководителей предприятий с рабочими и служащими на производственные и моральные темы.

О значении массового наставничества в коммунистическом воспитании молодежи говорила Л. А. Скворцова, начальник технического обучения завода «Ташсельмаш». Не следует забывать: совет и помощь старшего товарища формируют подростка и как труженика, и как человека.

Пленум указал на необходимость еще выше поднять уровень идейно-воспитательной работы, нацелил трудовые коллективы на достойную встречу XXV съезда КПСС.

С. СЕРГЕЕВ.

ИХ ВИЗИТНАЯ КАРТОЧКА...

ОБЛЕГЧЕННЫЕ КОНСТРУКЦИИ ЭКОНОМИЧНЫ, ВСЕ ШИРЕ ПРИМЕНЯЮТСЯ В СТРОИТЕЛЬСТВЕ ✦ ОТ ЭКСПЕРИМЕНТА — В ПРАКТИКУ

По данным Научно-исследовательского института экономики строительства Госстроя СССР, замена каждого кубометра тяжелого бетона легким обеспечивает экономию стальной арматуры в сейсмических районах на 15—18 килограммов, а также большое снижение веса конструкции, что позволяет экономить в среднем до 7 рублей на кубометре продукции. Использование керамзитобетона марок «400—500» уменьшает массу каркаса здания на четверть и на 7 процентов снижает расход стали.

В республике уже есть опыт производства и применения облегченных конструкций. Минмонтажспецстрой Узбекской ССР построил завод легких металлоконструкций на 500 тыс. квадратных метров покрытий, который уже к 1976 году выйдет на проектную мощность. Узглавлеспром заканчивает возведение завода для производства строительных плит из стеблей хлопчатника.

Министерство строительства Узбекской ССР на свинокомплексе в поселке Галакудук и птицефабрике в Янгиюле использовало стеновые панели из крупного плоского асбоцементного листа. Министерство сельского строительства республики построило Бостанлыкскую птицефабрику, где как ограждающие и кровельные материалы применены трехслойные асбестоцементные конструкции и конструкции из алюминия. «Узколхозстрой» освоил выпуск сборных керамзитобетонных панелей для жилых домов, а институт «Узгипросельстрой» разработал варианты жилых зданий из этих панелей.

Вместе с тем в производстве и внедрении эффективных конструкций есть неиспользованные возможности. Выпуск изделий на основе легкого бетона составляет всего 10 процентов от общего производства сборного железобетона. Керамзит и аглопорит местного производства имеют низкое качество. Лишь Главташкентстрой в результате внедрения передовой технологии снизил объемный вес керамзита с 800—900 до 400—500 килограммов.

Республиканский совет содействия научно-техническому прогрессу при ЦК КП Узбекистана уделяет большое внимание снижению веса конструкций. Им разработана рекомендация для дальнейшего расширения производства и применения легких эффективных строительных конструкций и материалов. Научно-исследовательским и проектным организациям республики предложено проектировать здания и сооружения с широким применением конструкций из легкого бетона, асбоцемента, полимерных облицовочных и других эффективных материалов. Строительным министерствам и ведомствам рекомендовано значительно увеличить объемы производства несущих прогрессивных конструкций и довести уровень внедрения легких конструкций в ближайшее время до 30 процентов. В соответствии с комплексной программой научно-технического прогресса в перспективе изготовление конструкций из легких бетонов на пористых заполнителях будет увеличено в четыре раза и составит около 45 процентов всего производства сборного железобетона.

К концу десятой пятилетки объем внедрения ограждающих конструкций из легких бетонов возрастет по отношению к 1974 году примерно в 1,6 раза, асбоцементных конструкций и изделий — в 5 раз, конструкций из алюминиевых сплавов — в 3,3 раза, стального профилированного настила — в 2,7 раза.

Для обеспечения выпуска новых прогрессивных конструкций и материалов в десятой пятилетке намечено ввести крупные мощности, в том числе заводы ячеистых бетонов мощностью 450 тысяч кубометров.

Итак, легкие конструкции все шире входят в строительную практику. Их визитная карточка — экономичность.

А. СВИСТУНОВ.
Главный специалист Госстроя Узбекской ССР.
С. ПРИХОДЬКО.
Старший инженер.

За последние годы Каттакурганский масложиркомбинат стал крупнейшим предприятием пищевой промышленности Узбекистана. Коллектив предприятия завершил досрочно пятилетнее задание по объему, реализации и выпуску важнейших видов продукции. До конца текущего года дополнительно будет выработано изделий почти на 30 миллионов рублей. На снимке: передовики предприятия (слева направо) слесарь-ремонтник экстракционного цеха Рустам Гайнетдинов, старший мастер цеха по ремонту оборудования Юрий Агапов и их учитель, кавалер ордена Октябрьской Революции, участник войны Николай Верходанов.

Фото Р. ГАФУРОВА. (УзТАГ).

СЛЕТ АРМЕЙСКИХ ОТЛИЧНИКОВ

ВЧЕРА в Окружном Доме офицеров состоялся слет отличников боевой и политической подготовки Краснознаменного Туркестанского военного округа. Собрались лучшие из лучших — солдаты, сержанты, прапорщики, офицеры, которые добились в социалистическом соревновании самых высоких результатов.

Докладчики — генерал-майор танковых войск А. В. Богданов, генерал-лейтенант авиации А. А. Микоян, генерал-майор инженерных войск С. М. Малюгин и выступавшие участники слета говорили о размахе соревнования в войсках, об огромном значении опыта отличников, его влиянии на повышение боевой и политической подготовки, о том, что воины достойно встретят XXV съезд партии.

С речью на слете выступил командующий войсками округа генерал-полковник С. Е. Белоножко.

С большим подъемом участники совещания приняли письмо Центральному Комитету КПСС.

Майор Н. МАХНО.

ПРОВЕРЯЕМ ВЫПОЛНЕНИЕ ОБЯЗАТЕЛЬСТВ

ТРЕВОГА НА «ЯНТАРНОМ» ПОЛЕ

ДВЕСТИ сорок комсомольско-молодежных бригад выращивают кукурузу в Джизакской области. В закрома Родины решено засыпать 100 тысяч тонн «янтарного» зерна, вдвое больше, чем предусмотрено государственным заданием. Для этого необходимо получить на каждом гектаре не менее 73,3 центнера зерна. За 100-центнеровый урожай борются молодые кукурузоводы Пахтакорского района, совхозов имени Ахунбабаева Октябрьского и имени Саркисова Дустликского районов.

Недавно в шести районах области, где сосредоточен почти весь кукурузный клин, побывала взаимопроверочная бригада Ташкентского обкома комсомола. Специалисты сельского хозяйства, комсомольские работники из соревнующейся области в течение декады знакомились с организацией социалистического соревнования молодежных бригад, уходом за растениями.

Друзья по соревнованию с удовлетворением отметили, что на многих участках кукуруза развивается нормально. Вместе с тем бригада выявила немало недостатков. В одном и том же районе можно увидеть разительные контрасты на «янтарном» поле.

Возьмем, к примеру, совхозы «Комсомол» и имени Гуляма Дустликского района. В первом из них хорошо поставлены гласность соревнования, сопоставимость результатов. Созданы все условия для хорошего отдыха кукурузоводов, образцово организовано питание. Полевые станы оборудованы заботливо: телевизор, свежие газеты и журналы имеются на каждом из них. Схемы полей, графики полива и культивации показывают, где необходимо приналечь. Данные о ходе соревнования призывают каждого труженика к четкой работе. Поэтому радуют глаз дружные всходы на полях бригад, возглавляемых Т. Байназаровым, Э. Кахрамановым, другими мастерами своего дела.

Иная картина в соседнем хозяйстве. Вместо полевых станов — необорудованные землянки. Руководители хозяйства, партийной и комсомольской организаций совхоза имени Гуляма ссылаются на особые условия целины. Неубедительно! Если не удосужились поставить щитовые домики, приобрести которые нетрудно, то можно было поставить хотя бы палатки.

О гласности соревнования в совхозе не позаботились. Нет досок показателей, нельзя узнать имена тех, кто впереди и кто отстает. Ни морального, ни материального стимулирования — этих двигателей соревнования. Хуже того, кукурузоводам не выдают вовремя зарплату, не знакомят с расценками работ, а иногда произвольно меняют их.

Не заботятся о кукурузе в хозяйствах Октябрьского, Джизакского, Галляаральского районов. На неспланированных землях провели сев одиннадцать кукурузоводческих бригад в Мирзачульском районе. Более 500 га посевов заросли сорняками в совхозах «Ташкент», имени XXIV партсъезда, «Советская Россия». Далеко не все хозяйства используют минеральные удобрения и тем более органические. Мало уверенности в том, что поля бригад Жаксилика Бектурсунова, Рахматуллы Артыкова, Талибая Уразова, Эргаша Худайкулова из совхоза «Советская Россия» дадут богатый урожай, если земледельцы и впредь будут относиться к кукурузе, как к падчерице.

Основная причина создавшегося положения та же, что и в Дустликском районе: социалистическое соревнование пущено на самотек. Опыт высокоэффективного использования достижений агротехники, борьбы с маловодьем, которым могут поделиться передовые бригады Карим Мусурманов и Хасанбай Аманов из совхоза имени Абая, Мария Дададжанова из совхоза «Узбекистан» Мирзачульского района, не изучается.

Областной комитет комсомола, райкомы призваны осуществлять руководство соревнованием за получение 100 тысяч тонн джизакского «янтарного» зерна. Нужен не только контроль, но и оперативное вмешательство, конкретная помощь.

С. АЛТУНЯНЦ.
Соб. корр. «Правды Востока».
Джизакская область.

РАСЦВЕТ И СБЛИЖЕНИЕ КУЛЬТУР

ВЫШЛА В СВЕТ НОВАЯ КНИГА

СРЕДИ актуальных проблем развитого социализма важное значение имеют проблемы становления и развития социалистической культуры, изучение путей и средств формирования общечеловеческой культуры коммунизма. Закономерностью этого сложного и многопланового процесса является сближение и расцвет культур народов СССР.

Этой теме посвящена вышедшая в Москве, в издательстве «Мысль» книга С. Шермухамедова «Расцвет и сближение национальных культур народов СССР».

Социалистическая культура — новый, высший этап культуры. Процесс ее формирования и развития — составная часть социалистической революции. В. И. Ленин подчеркивал, что необходимо **«развитие** лучших образцов, традиций, результатов **существующей** культуры с **точки зрения** миросозерцания марксизма и условий жизни и борьбы пролетариата в эпоху его диктатуры».

В противоположность буржуазно-мещанским националистическим лозунгам «национальной культуры» В. И. Ленин считал истинной культуру интернациональную, которая из каждой национальной берет **«Исключительно** ее последовательно демократические и социалистические элементы».

Взаимодействие национальных культур — внутренняя основа их развития. Причем автор различает понятия взаимосвязи и взаимодействия. Первое фиксирует отношение между культурами. Второе выражает активность этих отношений, характеризует их как процесс.

Исходя из этих категорий, на большом фактическом материале автор показывает процесс взаимодействия и взаимовлияния культур социалистических наций. Причем характер взаимодействия изменяется в процессе исторического развития общества.

В монографии рассматривается диалектика расцвета и сближения национальных культур. На ярких примерах раскрывается положение К. Маркса о том, что «всякая нация может и должна учиться у других», показывается, что в наши дни сбылось предсказание Белинского о том, что народы России будут «братски делиться друг с другом духовными сокровищами своей национальности».

При социализме взаимовлияние и взаимообогащение культур становится государственной задачей. Объективные факторы не только выдвигают ее на повестку дня, но и создают необходимые условия для ее решения.

Успех во многом зависит от выбора объекта взаимодействия, творческого отношения к национальным ценностям, соотнесения их с задачами развития собственной культуры.

Нужно уметь прочитать, прослушать, увидеть то или иное произведение в свете задач общественного и культурного развития данного народа, ощущая и глубоко осознавая его неразрывную связь с другими социалистическими народностями и нациями. Необходимо бороться против проявлений национальной ограниченности и замкнутости, претензий на исключительность, тормозящих социальный и культурный прогресс. Вредна и другая крайность — стремление искусственно ускорить процесс сближения культур.

В развитом социалистическом обществе их расцвет и сближение характеризуется прежде всего всемерным развитием всего лучшего, прогрессивного в культуре каждого народа, ибо лучшие черты национальной культуры по своему содержанию и значению глубоко интернациональны. Их рост и всемерное развитие усиливают общие элементы внутри национальных культур, ведут к дальнейшему сближению.

Как подчеркивается в Программе КПСС, «придавая решающее значение развитию социалистического содержания культур народов СССР, партия будет содействовать их дальнейшему взаимообогащению и сближению, укреплению их интернациональной основы и тем самым формированию будущей единой общечеловеческой культуры коммунистического общества».

Всесторонне раскрыт в книге вопрос об объективных и субъективных факторах, способствующих сближению национальных культур.

Общественно-экономический строй выступает как главное, определяющее в конечном счете характер всех других социальных изменений. Сближение национальных культур народов СССР происходит на основе растущей социально-экономической общности социалистических наций и народностей.

В заключительной части книги говорится о торжестве ленинской национальной политики КПСС в формировании и развитии национальных культур народов СССР. На конкретных материалах автор опровергает неуклюжие потуги буржуазных фальсификаторов и их подпевал — современных ревизионистов, стремящихся опорочить наши достижения.

Работа С. Шермухамедова не свободна от недостатков. В частности, не раскрыто в монографии содержание понятия «советская культура», недостаточно точны некоторые формулировки. Однако эти частные замечания не умаляют ценности книги.

Х. ТУРСУНОВ — член-корреспондент АН Узбекской ССР, доктор исторических наук, профессор; Х. РАСУЛЕВ — заслуженный деятель науки Узбекской ССР, профессор; В. НИКИТЧЕНКО — кандидат философских наук, доцент.

НОВОСТИ ПЛАНЕТЫ

СООБЩАЮТ КОРРЕСПОНДЕНТЫ ТАСС

ВСТРЕЧА В ДАМАСКЕ

ДАМАСК, 23 июня. (ТАСС). Находящаяся здесь с визитом делегация КПСС во главе с кандидатом в члены Политбюро ЦК КПСС, секретарем ЦК КПСС Б. Н. Пономаревым встретилась с заместителем генерального секретаря Партии арабского социалистического возрождения Абдаллой Ахмаром.

Состоялся обмен мнениями по вопросу отношений между КПСС и ПАСВ, а также ряду актуальных международных проблем и в первую очередь по проблеме ближневосточного урегулирования.

Подчеркнув прочность отношений между двумя партиями, Абдалла Ахмар отметил, что установившаяся традиция встреч между их руководителями, взаимных консультаций и обмена мнениями по наиболее важным, представляющим взаимный интерес вопросам позволяет ПАСВ плодотворно использовать богатый опыт Коммунистической партии Советского Союза. Сирийский народ и его партия, сказал он, полны решимости и впредь делать все в интересах дальнейшего развития и упрочения дружбы и сотрудничества между нашими странами.

Касаясь обстановки на Ближнем Востоке, Абдалла Ахмар сказал, что Сирия стремится к мирному урегулированию ближневосточного конфликта и установлению в этом районе прочного и справедливого мира, условием которого является вывод израильских войск со всех оккупированных в 1967 году арабских территорий и обеспечение законных национальных прав арабского народа Палестины. В этом вопросе, подчеркнул он, Сирия встречает поддержку со стороны всех дружественных государств и в первую очередь со стороны Советского Союза, который неизменно оказывает помощь арабскому народу в его справедливой освободительной борьбе. Мы благодарны и признательны ему за это.

В ответном слове Б. Н. Пономарев указал, что КПСС и Советское правительство проводят четкую принципиальную политику в вопросе ближневосточного урегулирования, неизменно отстаивая право арабских народов добиваться освобождения захваченных Израилем их законных земель и восстановления прав народа Палестины.

Он особо подчеркнул, что между народами Сирии и Советского Союза и их партиями сложились прочные отношения дружбы и сотрудничества, которые с каждым годом крепнут и развиваются в интересах их общей борьбы против империализма, за мир на земле.

Встреча прошла в теплой дружественной обстановке.

Делегация КПСС посетила город Эль-Кунейтру.

После осмотра города состоялась беседа членов делегации с губернатором провинции Наифом Нофалом. Рассказав о том, что пережили жители города в период израильской оккупации, Н. Нофал заявил, что сирийский народ высоко ценит усилия и помощь Советского Союза, который борется за свободу и независимость всех народов.

ЧКАЛОВЦЫ В ВАШИНГТОНЕ

ВАШИНГТОН, 23 июня. (Корр. ТАСС). Чкаловский экипаж в составе Героев Советского Союза Г. Ф. Байдукова и А. В. Белякова прибыл в столицу США. После торжеств в Ванкувере по случаю открытия монумента в честь выдающихся советских авиаторов, которые во главе с Героем Советского Союза В. П. Чкаловым 38 лет тому назад совершили исторический перелет из Советского Союза в США через Северный полюс, они сделали остановку в Сан-Франциско. Г. Ф. Байдуков и А. В. Беляков снова пролетели по своему старому маршруту: Ванкувер — Сан-Франциско — Вашингтон. Теперь они проделали этот путь на самолете Аэрофлота «ИЛ-62М» под руководством известного советского пилота А. К. Витковского.

Пребывание советских летчиков явилось одним из самых незабываемых событий не только для нашего небольшого города Ванкувера, который свято чтит память о чкаловцах, но и для всей Америки. Байдуков и Беляков принесли нам чувство дружбы советского народа. Прошедшие торжества были еще одним свидетельством того, что американцы испытывают симпатии и уважение к советским людям. Все так живо напомнило памятные всем дни июня 1937 года. Это одна из самых славных вех в отношениях между нашими странами, которые, несомненно, будут развиваться и дальше на благо мира. Об этом заявил корреспонденту ТАСС Норман Смолл, председатель комитета общественности Ванкувера по созданию чкаловского мемориала.

Мы всегда будем горячо приветствовать советских людей на нашей земле. Чкаловский мемориал станет теперь для всех гостей нашего города местом преклонения перед мужеством, умением и величием советского народа, сказал Н. Смолл.

О. АНИЧКИН.

В ИНТЕРЕСАХ ВСЕГО ЧЕЛОВЕЧЕСТВА

ВАШИНГТОН, 23 июня. (ТАСС). Я считаю, что исторический полет космических кораблей «Союз» и «Аполлон» завершится полным успехом, заявил председатель комиссии по науке и астронавтике палаты представителей американского конгресса О. Тиг. В беседе с корреспондентом ТАСС он указал, что во время многочисленных встреч с американскими астронавтами у него сложилось впечатление, что они с огромным энтузиазмом относятся к совместному космическому эксперименту.

Положительный результат полета, подчеркнул он, будет способствовать развитию всего комплекса советско-американских отношений, послужит образцом для всех государств мира, принесет пользу всему человечеству.

Усилиями английских монополий Англия осталась в «Общем рынке» (ЕЭС).

(Из газет).

Британский лев на скудных еэсовских харчах...
Рис. Н. ЛЕУШИНА.

КРАТКИЕ СООБЩЕНИЯ

▲ В сомалийской столице Могадишо открылся семинар по изучению научного социализма. В течение трех месяцев более 100 активистов центров национальной ориентации прослушают курс лекций по основам политических знаний.

▲ С 23 июня в Риме вступает в силу ограничения на пользование питьевой водой. Недостаток воды власти объясняют очень малым количеством осадков прошлой осенью и зимой.

▲ Более трех тысяч членов профсоюза японской компании «Сумитомо симент» объявили 24-часовую забастовку в знак борьбы против намерения владельцев закрыть два завода и уволить 1.200 рабочих.

▲ Расисты Бостона, выступающие против совместного обучения детей белых и негров, напали на редакционные грузовики газеты «Бостон глоб», разбили в них стекла. Несколько водителей получили ранения. Газета поддержала планы властей провести в жизнь решение правительства США о десегрегации школ.

(По материалам ТАСС).

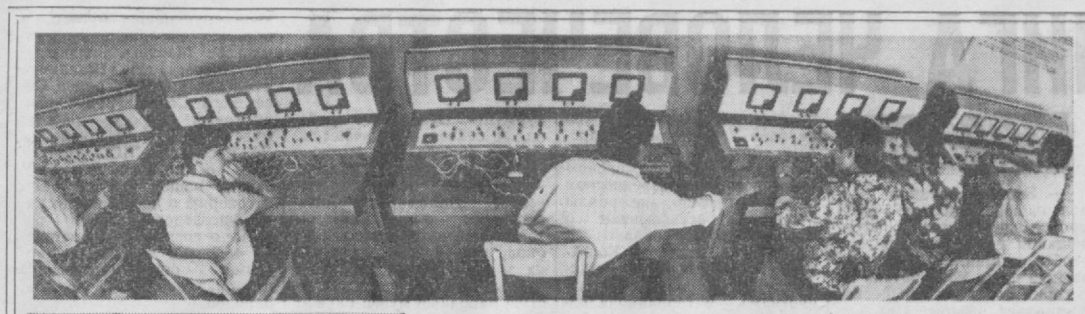

В РЕСПУБЛИКЕ ПЕРВОЕ

ТАШКЕНТСКОЕ городское профессионально-техническое училище № 31 было создано в 1921 году. Тогда оно называлось школой квалифицированных рабочих железнодорожного транспорта. Именно эта школа и была первенцем профессионально-технического образования в Средней Азии. Сейчас в ГПТУ-31 обучается более тысячи воспитанников. Из стен училища выходят квалифицированные специалисты железнодорожного транспорта. С 1973 года училище перешло на среднее специальное образование, и теперь вместе с профессиональными навыками воспитанники получают и общее образование в программе десяти классов. На снимках: вверху — лаборатория электротехники; слева — токарный цех; справа — Саша Черняев, Сергей Новиков и Борис Кузнецов изучают правила технической эксплуатации на действующей модели железной дороги.

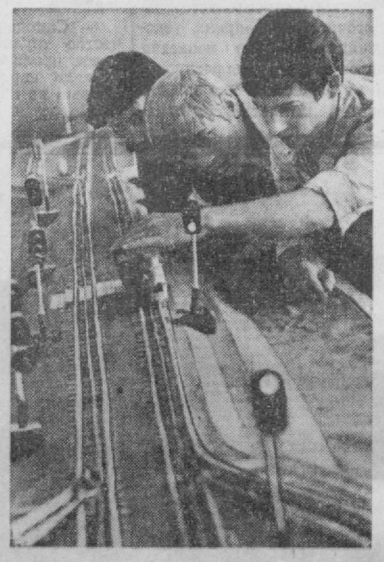

Фото В. МОЛГАЧЕВА.

ЗНАКОМЬТЕСЬ: ГЛАУКОНИТ

ПРОБЛЕМА

ВСЕМ известно, как нужны сельскому хозяйству удобрения. Ежегодно химическая промышленность выпускает их — искусственно созданных — миллионы тонн. Интересно, а есть ли в Узбекистане какой-либо минерал, имеющий в своем составе естественные питательные элементы для внесения в почву? Например, как апатиты на Кольском полуострове...

Оказалось, есть. Это глауконит, которым богат Узбекистан.

Глауконитовые породы известны в Средней Азии с конца XIX века. В мировой практике этот минерал использовался для смягчения жестких вод — в теплоэнергетике, в производстве красок — как пигмент зеленого цвета. Глауконит также применялся при обработке нефтепродуктов и очистке промышленных стоков. Ученые, исследуя глауконит, чтобы приспособить его для нужд сельского хозяйства, были очень удивлены тем, что сельские жители давно уже используют его как минеральное удобрение. Слава глауконита среди местного населения росла одновременно с ростом урожайности овощей на огородах.

В Узбекистане исследованием свойств глауконита вплотную занялись работники Ташкентского политехнического института: доктор геолого-минералогических наук, профессор И. Мирходжаев и тогда еще аспирант, а ныне старший научный сотрудник Ю. Бескровный. Они сделали химический анализ породы, определили ее элементный состав. Выяснили, что глауконит содержит большой набор химических элементов, которые могут служить как макро- и микроудобрения.

Опыты на полях колхозов и совхозов показали, что использование глауконита в качестве удобрений ведет к повышению всхожести семян, положительно влияет на урожайность хлопчатника, риса, пшеницы и других культур.

А совсем недавно стало известно и еще об одной особенности глауконита. Его применили при выращивании хлореллы и глауконитовая среда оказалась урожайнее «химической». Причем стоимость глауконитовой среды в 25—30 раз ниже, чем искусственно-минеральной.

Заведующий кафедрой петрографии, петрологии и региональной геологии политехнического института И. М. Мирходжаев рассказывает:

— В первые годы работы с глауконитом нам приходилось доказывать его полезность. Сейчас положение изменилось. Нам говорят: дайте ваш глауконит! Словом, психологический барьер преодолен. Но появились новые трудности: нужен карьер для добычи глауконита, а Министерство геологии не торопится его открывать. Геологи ссылаются на то, что не определена потребность в минерале, нет на него заявок колхозов и совхозов. Но как сельское хозяйство может дать крупный заказ, если еще не убедилось в плодородной силе глауконита?

Как выяснилось, подсчитать потребность глауконита для сельского хозяйства республики отнюдь нетрудно. Его требуется 700 килограммов на гектар, чтобы получить прибавку урожая на 18—20 процентов. Эти расчеты подтверждены опытно-испытательской работой.

Кстати, месторождение глауконита находится совсем близко от столицы — вблизи поселка Паркент Ташкентской области. В породе содержится его до 83 процентов. Это значит, что использование глауконита в качестве минерального удобрения не потребует больших затрат на обогащение. Учитывая, что глауконит — широко распространенный минерал, карьеры для его добычи можно иметь во всех областях республики. Это позволит нам значительно снизить затраты на удобрения и повысить урожайность. Ученые доказали полезные свойства минерала. Слово за Госпланом, геологами и производственниками.

А. СВЕРДЛИН.
Кандидат технических наук.

ГАЗЕТУ ДОСТАВЯТ ВОВРЕМЯ

ДЕСЯТОГО апреля «Правда Востока» обратилась к своим читателям с просьбой сообщить редакции, своевременно ли они получают газету. С. Кривов, В. Сапегина, В. Просникова рассказали в своих письмах о четкой работе ташкентских почтовых отделений связи №№ 47, 72. В то же время есть претензии к столичным отделениям связи №№ 37, 31, 15, к службе механизированной доставки Главпочтамта. Неудовлетворительно обстоят дела в Гулистане, Чирчике, Самарканде, Андижане, поселке Таваксай. Сюда «Правду Востока» зачастую доставляют лишь на второй, а то и на третий день после ее выхода в свет. Обоснованы претензии подписчиков из Харькова, Одессы, некоторых городов РСФСР.

Чтобы в корне изменить положение, почтовое управление Министерства связи Узбекской ССР и республиканское агентство «Союзпечать» составили новый график доставки газет. Вскоре ташкентцы будут получать «Правду Востока» до восьми часов утра. Улучшится доставка газеты и подписчикам сельской местности.

А. ВИКНЯНСКИЙ.

УГОЛКИ ЗАПОВЕДНЫЕ

ЯСНОПОЛЯНСКИЕ СТРАНИЦЫ

ПУТЕВЫЕ НОВЕЛЛЫ

Я ЗАГОДЯ пришел к заветному дому. Прогуливался вокруг, и то присматривался к каждой двери и окну, то поднимал глаза и любовался кронами вековых лип и елей.

Я ждал, когда подойдет мой новый яснополянский знакомый Валентин Федорович Булгаков. Он был секретарем Толстого в последний год его жизни. И сегодня обещал быть моим гидом по Ясной Поляне.

Я увидел Валентина Федоровича издали. Он шел той старинной аллеей, по которой много раз ходил и в свои молодые годы, когда был жив писатель, и теперь, уже на склоне лет, состоя хранителем Музея-усадьбы Льва Николаевича Толстого.

Мы входим в дом великого человека и оказываемся в том времени, когда он здесь жил, творил.

Переступив порог, прислушиваюсь к приятному звону часов, доносящемуся откуда-то сверху. Пробило шесть. И мне представилось, что Лев Николаевич с семьей сидит за обеденным столом наверху, в большом зале, и оттого здесь, внизу, тихо и никого нет.

Потом я увидел часы. Они возвышались на лестничной площадке и своим видом напоминали башенку. Их купил в Англии еще в восемнадцатом веке дед Толстого, князь Николай Сергеевич Волконский. Они и теперь идут, точно показывая часы, минуты, секунды и дни месяца.

Молча оглядываем высокие ясеневые шкафы. Прижавшись друг к другу, стоят книги. Его библиотека... Толстой-читатель... Что интересовало его?

— Я знал многих именитых писателей, но по начитанности и эрудиции Толстой превосходил всех, и в этом он был каким-то особенным, огромным, — отвечает на мой вопрос Валентин Федорович. — Он знал все выдающиеся произведения прозы и поэзии мира. Изучал историю, философию, эстетику, педагогику, естествознание. Чтение было всегдашним спутником его творческой деятельности.

Лев Николаевич по поводу «Войны и мира» сказал: «Везде, где в моем романе говорят и действуют исторические лица, я не выдумывал, а пользовался материалами, из которых у меня во время моей работы образовалась целая библиотека...» Чтобы написать трактат «Что такое искусство?», Толстой прочитал шестьдесят книг и сделал уйму выписок. Проштудировал труды античных эстетиков Платона и Аристотеля, книги других знаменитых ученых, которые присылал ему из Петербурга Стасов, известный художественный и музыкальный критик.

Толстой прекрасно знал французский, английский, немецкий языки. Читал книги на итальянском, латинском, греческом, арабском, испанском, польском, чешском, болгарском. Он не переставал изучать языки на протяжении всей жизни. Ему было уже за пятьдесят, когда он выучил еврейский, а в семьдесят лет увлекся голландским языком.

Яснополянская библиотека, не сохранившаяся, к сожалению, полностью, насчитывает двадцать две с половиной тысячи томов на разных языках мира. Раскрыв дверцы одного из шкафов, Валентин Федорович показывает книги. На полях пометы Толстого. Они хранят его мысли о прочитанном. Тысячи книг, одну за другой, к которым прикасался писатель, и которые благоговейно оберегаются в яснополянском доме, перелистал и пересмотрел Булгаков, составляя каталог и описание уникальной толстовской библиотеки.

Я заметил, что Валентин Федорович заволновался, когда мы из библиотеки зашли в секретарскую. Он вспоминает тот далекий январь девятьсот десятого года, когда приехал в Ясную Поляну и стал секретарем Льва Николаевича, оставив перед этим последний курс истори к о - филологического факультета Московского университета.

Глядит задумчиво на обстановку комнаты. Нет, вещи не меняются и не стареют так быстро, как люди. И простой письменный стол остался таким же, каким был много лет назад, когда молодым человеком Булгаков проводил за ним дни, а то и длинные вечера.

Утром на стол выкладывалась разнообразная почта. Ее привозил из Тулы или с ближайшей станции Засека почтарь Филя. Его емистая черная кожаная сумка была всегда заполнена газетами, журналами, книгами, рукописями, письмами.

Разговор заходит о письмах, которые Толстой получал отовсюду, о его переписке с корреспондентами.

— Лев Николаевич бережно и внимательно относился к каждому письму, особенно ценил письма, написанные крестьянами, рабочими, революционерами, — сообщает Валентин Федорович. — Он сам вскрывал конверты маленьким серебряным ножичком, оставшимся от отца. Делал на конвертах отметки, как следует поступить с тем или иным письмом. На одни письма отвечал сам, ответы на другие диктовал секретарю, а на остальные отвечали секретарь или дочь писателя Александра Львовна.

Толстой получил за свою жизнь пятьдесят тысяч писем. На десять тысяч из них ответил собственноручно. Тридцать один том занимает эпистолярное наследие писателя в самом полном, девяностотомном собрании его сочинений.

Я подхожу к старенькому ремингтону. Он на столике, у окна, за валиком начатая страничка. Думается: вот сию секунду войдет в секретарскую переписчица Варвара Михайловна Феокритова, сядет за машинку, а Валентин Федорович, тот, юный, статный, красивый, каким я его видел на давних фотографиях, расположится рядом и продолжит диктовку рукописи Толстого.

Он говорит:

— Почерк у Льва Николаевича был трудный, писал он быстро, часто недописывая слова. Рукописи были полны поправок, вычерков, вставок. Порой казалось, что ни между строк, ни на полях уже не оставалось места даже для одного нового слова. Только вчера я продиктовал машинистке какую-нибудь его работу, а сегодня у меня в руках оказывалась та же работа, снова вся перечеркнутая, переправленная. Он добивался ясности и точности мысли, простоты и краткости изложения. На моих глазах Толстым создавался сборник «Мысли о жизни», названный им потом «Путь жизни». Предисловие к нему, которое должно было дать сжатое изложение мировоззрения писателя, он переделывал более ста раз.

Лев Николаевич говорил: «Я не понимаю, как можно писать и не переделывать все множество раз. Я почти никогда не перечитываю своих уже напечатанных вещей, но если мне попадется случайно какая-нибудь страница, мне всегда кажется: это все надо переделать, — вот как надо было сказать...»

Мы следуем в кабинет.

Маленькая комната с полукруглым окном на балкон. Она была кабинетом писателя последние восемь лет его жизни. Мой взгляд задерживается то на одной, то на другой вещи.

Диван, обитый черной клеенкой, а когда-то зеленым сафьяном. На нем родился Лев Николаевич. Рогатое кресло, круглый столик в углу. Утром он здесь пил кофе, просматривал свежие газеты, корреспонденцию.

Письменный стол. Низенький. Под стать ему кресло. Толстой был близорук, но не любил очков и никогда не носил их. Он сидел совсем низко, чтобы не очень сгибаться над столом, почти касался окладистой, густой бородой рукописи, книги. На столе две чернильницы, ручка, книги, свечи, пресс-папье с бронзовой собачкой. И совсем необычный и непонятный предмет...

— Нет, это не просто кусок стекла, а стекло-адрес,— разъясняет Валентин Федорович. — Его преподнесли писателю рабочие и служащие Мальцевского завода в девятьсот первом году, когда синод отлучил Толстого от церкви.

На зеленой глыбе стекла золотом надпись: «Пусть отлучают Вас как хотят и от чего хотят фарисеи «первосвященники». Русские люди всегда будут гордиться, считая Вас своим великим, дорогим, любимым».

— И вот еще примечательное подношение, — произносит Булгаков, показывая на фонограф, стоящий у двери.

Подарок этот от Томаса Эдисона. Прославленный американский изобретатель прислал его к восьмидесятилетию Льва Николаевича. Толстой диктовал в фонограф письма. Они потом переписывались на бумагу секретарем и рассылались.

Утром 11 мая девятьсот восьмого года Лев Николаевич развернул свежий номер газеты «Русь». Его потрясло сообщение о казни в Херсоне двадцати крестьян. Он стремительно отложил газету, подошел к фонографу и взволнованно заговорил:

— Нет, это невозможно!.. Нельзя так жить!.. Нельзя так жить!.. Нельзя и нельзя. Каждый день столько смертных приговоров, столько казней...

Месяц Лев Николаевич работал над статьей «Не могу молчать». Он пишет о злодеяниях сената, синода, думы, церкви, царя, обличает насилие и эксплуатацию народа, говорит о своей ненависти к самодержавию.

Толстовская статья в отрывках появляется в московских и петербургских газетах. Их штрафуют. Редактор севастопольской городской газеты печатает всю статью и расклеивает ее по городу. Его арестовывают. Полный текст статьи распространяется в гектографированных и рукописных списках. Памфлет Толстого «Не могу молчать» читает вся Россия. Его переводит и печатает иностранная пресса. Он облетает весь мир.

Некоторое время Валентин Федорович молчит, как бы вспоминая что-то, а потом продолжает:

— Мучительно и долго Толстой раздумывал о бедственном положении народа в стране, над тем, что жизнь устроена не так и что сам он живет не так: что в семье его не понимают и не хотят понять; что жена духовно далека, и это отчуждение растет...

И он решает уйти. Из дома, из Ясной Поляны, вне которой он раньше не мыслил себя, и которая для него теперь уже не была мила. Уйти из мира барства, провести остаток дней своих среди трудового народа, как подобает ему, человеку, указавшему другим путь к новой жизни.

Мне хотелось узнать у Валентина Федоровича все, что ему известно о последних часах, которые провел Толстой в своем доме перед уходом из Ясной Поляны, и я спросил его об этом.

Он рассказал:

— Дом спал, было три часа утра двадцать восьмого октября, когда Лев Николаевич проснулся. Надел халат, туфли. Притворил двери, ведущие в спальню жены, потом вошел в свой кабинет. Поспешно засветил свечу и склонился над письменным столом. Перед ним лежал набросок прощального письма к Софье Андреевне, составленный еще накануне. Он берется за перо и на клочке бумаги пишет: «Отъезд мой огорчит тебя. Сожалею об этом, но пойми и поверь, что я не мог поступить иначе. Положение мое в доме становится, стало невыносимым. Кроме всего другого, я не могу более жить в тех условиях роскоши, в которых жил...»

Я смотрю на свечи, потушенные его рукой в ту ночь, когда он написал это письмо и навсегда ушел отсюда.

Мы спускаемся вниз, выходим в сад. Идем дорожкой, которой он торопливо шел под моросящим дождем той осенней темной ночью. Где-то тут, сбившись с дорожки, в кустах потерял шапку, и, не найдя ее, возвратился домой, надел другую шапку и с электрическим фонариком снова направился к кучерской. Постучал в избу Адриана Елисеева, велел заложить коляску.

Я увидел избу кучера Адриана. Она такая же, под соломенной крышей, с плетеной завалинкой под окном. Долго стояли в каретном сарае. Я все не сводил глаз с ветхой пролетки, на которой Лев Николаевич тайно покинул Ясную Поляну.

Уже было около шести утра, когда пролетка тронулась со двора на станцию Ясенки. Мокрядь и безлунные затрудняли путь. Почтарь Филя ехал верхом впереди экипажа и факелом освещал дорогу.

Толстой уехал из Ясной Поляны со своим давним другом доктором Душаном Петровичем Маковицким. Уехал в ватной поддевке и армяке, а в кармане у него было всего-навсего тридцать девять рублей.

На дне дорожного чемодана лежали страницы незаконченного рассказа.

То была повесть о непокорном, отважном, свободолюбивом кавказском горце. Таком же непреклонном, несгибаемом и нездающемся, как и ее автор. Повесть называлась «Хаджи-Мурат»...

К. КУРНОСЕНКОВ.

СПЕКУЛЯЦИИ—БОЙ

У МУТНОГО ИСТОЧНИКА

ПОДЧАС можно слышать: человек живет не по средствам.

Да, такое еще бывает. Человек наживается на разного рода махинациях.

Спекулянт вездесущ. Он пользуется нерасторопностью иных работников торговли, быстро улавливает, где не хватает тех или иных товаров повышенного спроса. Этот человек не сидит на месте. Там, где товары в избытке, скупает оптом их и по взвинченным ценам продает в другом месте, где их не хватает.

Изучаем дела о спекуляции, и перед нами встают люди, потерявшие совесть, порядочность, гражданственность. Жить за чужой счет, за счет народа — вот их кредо. Житель села Унхает Уйчинского района Сайфидин Дадаханов с некоторых пор пристрастился к колхозному рынку. Его просили поработать на хлопковом поле, в ремонтной мастерской, в овощеводческой бригаде, а он в ответ: «Работа не волк, в лес не убежит», мол, без вас прокормлюсь.

И «кормился». Скупал по дешевой цене у односельчан овощи, фрукты и торговал ими на рынке. Дальше в лес — больше дров. Начал гастролировать по городам Российской Федерации. Но сколько веревочке ни виться... Дадаханова с багажом прихватили в Свердловске. Полторы тонны сухофруктов работники милиции сдали в торговую сеть, а спекулянта привлекли к ответу.

Евдокия Васильевна Похитщик решила сделать «бизнес» на апельсинах и лимонах. Гастролировала по городам Сибири и Дальнего Востока, где особенно нуждаются в витаминах. Около трехсот килограммов цитрусовых она пыталась провезти с собой. Но... непредвиденная остановка оказалась в Ташкенте.

Спекулянт в погоне за наживой использует любой вид транспорта — от тачки до современного лайнера. И случается, что помогают им в этом сами же транспортники. Некие Г. Пак и А. Цой подрядились к «добрым дядям» из Нижнечирчикской райзаготконторы сопровождать железнодорожные вагоны с луком. Но пульманы оказались недогруженными. И вот дельцы решили заполнить вакуум тремя тоннами другой огородной продукции, купленной у колхозников. Но не суждено было спекулянтам погреть руки — их задержали работники транспортной милиции.

Сегодня будет не лишне напомнить заготовителям о печальных уроках прошлого года. Только за три летних месяца у проводников, сопровождавших товарные вагоны, было изъято и оприходовано около пятидесяти тонн овощей, фруктов и бахчевых, предназначенных для спекуляции.

Спекулянт предприимчив. Коль поездом уехать не удается, ищет другие транспортные средства. Житель Кургантепинского района Касымхон Алиев и ташкентец Ишпек Нурбеков на андижанском колхозном рынке купили около двух центнеров фруктов, тщательно их упаковали и поехали в аэропорт. Но зоркие глаза авиаторов и милицейских работников заметили подвох. И вот финал: продукция была отправлена на прилавок магазина, а спекулянты сели на скамью подсудимых.

В нашем солнечном крае чаще всего предметом перепродажи становятся дары сельского хозяйства. Но и дефицитными промтоварами спекулянт не брезгует. Как говорится, на широкую ногу жил Абдувакил Бабаджанов из Калининского района. Деньгами сорил направо и налево, тем более, что они были не трудовые. Вступив в преступный сговор с жительницей Ташкента Мели Рахматуллаевой, ранее судимой за спекуляцию, он поставил «дело» с размахом. На дому у него было обнаружено и изъято дефицитных товаров более чем на пять тысяч рублей. Народный суд приговорил Бабаджанова и Рахматуллаеву к длительным срокам лишения свободы.

Спекулянт пагубно влияет на окружающую среду, особенно на подростков, которые не всегда задумываются над тем, к чему может привести соблазн добычи легких денег. Вот и попадают ребята на «удочку улицы»: то у кинотеатра перепродают билеты, то торгуют на базаре и в оживленных местах овощами, фруктами, лепешками. А мы, взрослые, будто бы и не замечаем этого. Больше того — покупаем у них. А ведь этим самым мы развращаем подростка.

За последнее время в детские комнаты милиции за торговлю на рынках и улицах Ташкента, Самарканда и других городов было доставлено несколько десятков подростков. Вот один из примеров. Родители П. из Ташкента мало внимания уделяли воспитанию единственного сына, ссылаясь на занятость. Ахмада захлестнула улица, он связался с плохой компанией. Все чаще появлялся на рынках. Бросил школу. В один из дней его задержали на Алайском рынке, когда он продавал ворованных кур. Понадобилось много сил и времени общественности, работникам милиции и школы, чтобы перевоспитать подростка, поставить его на правильный путь. Ахмад отошел от своих базарных «наставников», вернулся в школу, продолжил учебу. А те, кто развращал несовершеннолетнего юношу, строго наказаны.

Спекулянт разлагающе влияет на неустойчивых людей, втягивает их в свои сети, что в конечном счете ведет к моральному падению, к нарушению законов. Вот почему наше государство ведет решительную борьбу с этим пережитком и злом прошлого. В этой работе органам милиции все активнее помогает широкая общественность. В последнее время во многих городах республики проведены совместные рейды народных дружинников, активистов ЖЭКов, работников милиции. В результате против злостных правонарушителей возбуждены уголовные дела.

Со спекуляцией нужно вести повседневную борьбу как по линии государственных органов, так и по линии общественности. Острие удара надо направить на искоренение тунеядства — этого мутного источника правонарушений.

Н. ТЕН.
Заместитель начальника Управления МВД Узбекской ССР.

А. КОВАЛЕНКО.

ВКЛАД НОВАТОРОВ

УРГЕНЧ. (Соб. корр.). Немало новшеств внедрено в ургенчской автобазе № 119. Умельцы изготовили десятки приспособлений для ускоренного демонтажа ремонтируемых машин и облегчения других операций. Усилиями рационализаторов и изобретателей сбережены многие десятки тысяч рублей.

Энергично борются за совершенствование производства и новаторы многих других предприятий области. Только за четыре года девятой пятилетки они сэкономили 4,4 миллиона рублей. Это больше, чем определено заданием на пятилетку. Хорезмские рационализаторы и изобретатели заняли первое место в республиканском соревновании и награждены Почетной грамотой Узбекского совета ВОИР. В честь XXV съезда КПСС они обязались внести в фонд экономии дополнительно 1,5 миллиона рублей.

ПОСЛЕ ВЫСТУПЛЕНИЯ «ПРАВДЫ ВОСТОКА»

«ДЕТСКИЙ САД—ОБЪЕКТ ВАЖНЫЙ»

В ПЕРЕДОВОЙ статье «Детский сад — объект важный», опубликованной 11 июня, газета ставила вопрос о необходимости своевременно вводить в строй детские дошкольные учреждения, особенно на селе, усилить контроль органов народного образования за ходом их строительства.

Как сообщил редакции министр просвещения Узбекской ССР С. Шермухамедов, статья обсуждена на заседании коллегии министерства. Отмечена своевременность и важность поднятых в ней вопросов. Принято решение обсудить статью в советах областных и городских отделов народного образования совместно со всеми заинтересованными организациями. Рекомендовано тщательно проанализировать положение дел на каждой стройке с тем, чтобы наметить конкретные меры для преодоления отставания в строительстве.

Коллегия указала городским и областным отделам народного образования на необходимость усилить контроль за ходом строительства с тем, чтобы министерства и ведомства выполнили план ввода в строй детских садов и яслей.

Особое внимание коллегия обратила на развитие сети дошкольных учреждений на селе. Областным и городским отделам народного образования рекомендовано помочь колхозам и совхозам в организации постоянно действующих дошкольных учреждений и сезонных площадок на полевых станах, выполнении ими обязательств по строительству детских садов и яслей.

Предусмотрено шире привлекать общественность, предприятия, школы, лучшие городские детские сады для оказания шефской помощи колхозным дошкольным учреждениям в организации их работы и оснащении.

Коллегия обратила внимание отделов народного образования на необходимость активнее вести пропаганду среди населения, особенно на селе, где в иных детских садах еще много свободных мест. Решено вопросы строительства дошкольных учреждений систематически рассматривать на заседаниях коллегии.

Управлению по дошкольному воспитанию и республиканскому дошкольному методическому кабинету предложено обобщать и распространять опыт работников лучших детских учреждений, проводить на местах кустовые научно-методические семинары и конференции по обмену опытом дошкольных работников.

К 30-летию парада Победы

В ШЕРЕНГАХ ПОБЕДИТЕЛЕЙ

24 ИЮНЯ 1945 года навсегда вошло в историю нашего государства. В этот день на Красной площади столицы состоялся парад Победы. В составе сводных полков были лучшие из лучших воинов — Герои Советского Союза, полные кавалеры ордена Славы, участники штурма Берлина, прославленные снайперы и наиболее отличившиеся солдаты, матросы, сержанты, старшины, офицеры.

«Слушайте все!» — возвестили фанфаристы. На середину площади вышел сводный военный оркестр, и зазвучала мелодия «Славься!» М. Глинки.

С Великой Победой над германским империализмом от имени и по поручению Коммунистической партии и Советского правительства, воинов и трудящихся страны поздравил Маршал Г. К. Жуков. Прозвучал гимн Советского Союза. Раздались залпы артиллерийского салюта, троекратное солдатское «Ура» разнеслось над площадью. И вот уже на брусчатку вступила первая шеренга победителей. Парад начался.

В колонне 1-го Украинского фронта шагал и наш земляк — кавалер ордена Славы трех степеней и 14 других боевых орденов и медалей — старшина Ганиджан Валиев.

Долгим был путь Ганиджана до Красной площади. Он начался в 1942 году. В исторической битве на Курской дуге меткий огонь его «Максима» буквально опустошал ряды атакующего врага.

В августе 1943 года при освобождении Харькова Ганиджан был тяжело ранен. Госпиталь. Затем учеба в полковой школе младших командиров. И снова фронт — Первый Белорусский.

Однажды ранним утром рота заняла маленькую деревушку в лесу. Селение казалось вымершим.

— Не нравится мне эта тишина, — хмурился командир роты капитан Шевченко.

— Товарищ капитан, разрешите, я разведаю, — предложил командир отделения пулеметчиков Валиев.

И разведал. Обнаружил большую группу фашистов, готовящуюся к атаке. Был бой, в котором Валиев проявил храбрость и воинское умение, уничтожил немало гитлеровцев.

Через несколько дней, прикрепляя к гимнастерке Валиева первую награду — медаль «За отвагу», командир полка сказал:

— Такие орлы очень нужны в разведке.

И Валиев стал разведчиком.

Полку предстояло форсировать реку Нарву. Решено было переправляться ночью на лодках и плотах. Валиев, возглавивший группу из тринадцати разведчиков, переправился накануне, провел разведку местности. Попытка форсировать реку основными силами успеха, однако, не принесла, и группа Валиева, оставшись в одиночестве на вражеском берегу, более суток отбивала яростные контратаки фашистов и выстояла. Защитников плацдарма наградили. Валиев получил орден Славы III степени. За дерзкую разведку уже в Восточной Пруссии и захват «языка» Г. Валиеву вручили орден Славы II степени.

Партийный билет Ганиджану вручали, когда до Берлина оставалось 115 километров. В дни решающего штурма фашистского логова он вновь отличился мужеством и отвагой. Потом — стремительный бросок войск 1-го Украинского фронта на Прагу. Уже в освобожденной Чехословакии Ганиджану Валиеву вручили орден Славы I степени.

Ветеран войны, кавалер трех степеней ордена Славы и теперь в строю, несет нелегкую службу в органах внутренних дел...

— Утро 24 июня 1945 года было хмурым, но столица Родины выглядела необыкновенно красиво и нарядно. Трудно передать словами те чувства, которые охватили нас в момент, когда к усыпальнице В. И. Ленина были брошены повергнутые фашистские знамена, — вспоминает Г. Валиев. Невольно вспомнился весь трудный путь нашего народа, его армии к победе, к торжеству на Красной площади.

Ю. РЕШЕТНИК.

ПАМЯТНАЯ КНИГА ЧЕЛОВЕЧЕСТВА

СЕГОДНЯ в Ташкенте открывается Всесоюзное совещание-семинар директоров исторических и краеведческих музеев. На совещании будут рассмотрены актуальные вопросы повышения уровня идеологической работы музеев. Корреспондент «Правды Востока» О. Якубов встретился с заместителем министра культуры Узбекской ССР А. М. Мухамедовым и попросил его ответить на вопросы.

— Подобное совещание в нашей республике проводится впервые. Чем объясняется, что местом столь представительного форума выбран Ташкент?

— Разумеется, не случайно. Столица Узбекистана становится городом-музеем. За последнее время открыты филиал Центрального музея В. И. Ленина, музеи литературы, здравоохранения. В новые прекрасные здания переселились Музей искусств, Центральный выставочный зал Союза художников.

— Абдулла Мухамедович, как известно, уже в первые годы Советской власти созданию музеев уделялось огромное внимание. А что делается сейчас?

— Если в 1913 году на территории современного Узбекистана было всего три музея, то к моменту образования Узбекской ССР их насчитывалось уже восемь. Сейчас их 32. Только за последние годы в республике созданы музеи здравоохранения, киноискусства, истории Самарканда, мемориалы Усмана Юсупова, Юлдаша Ахунбабаева и другие. Событием огромного значения было открытие филиала Центрального музея В. И. Ленина. Он приобрел широкую известность, за пять лет его посетило около 3 миллионов человек. По наличию средств пропаганды — это один из крупнейших музеев страны.

А. В. Луначарский образно сказал, что музеи — памятная книга человечества. Сейчас в Узбекистане эту книгу ежегодно читают около 4 миллионов человек.

— В последнее время все больше внимания уделяется показу в музеях нашего современника, его труда, быта. Что вы можете сказать по этому поводу?

Наши интервью

— Это важнейший раздел нашей работы, нашей пропаганды. Кстати, на совещании ему будет уделено особое внимание. Сейчас музейный фонд Узбекистана по истории советского общества составляет свыше 120 тысяч экспонатов. Достаточно полно раскрыты хозяйственные и культурные преобразования на всех этапах социалистического строительства. В многочисленных ярких экспозициях широко показана борьба трудящихся республики за осуществление планов девятой пятилетки, интернациональные связи, дружба народов Узбекистана с народами братских республик страны. А в Андижанском областном краеведческом музее, например, материалы подробно рассказывают о крепкой дружбе области с Ямболским округом Болгарии. В воспитании трудящихся в духе советского патриотизма, интернационализма музеи республики играют весьма важную роль.

— А как в республике развиваются народные музеи?

— Самодеятельное творчество трудящихся нашло яркое проявление и в организации народных музеев. Первый из них был создан в 1964 году в колхозе «Янги турмуш» Бухарского района. А сейчас в Узбекистане их без малого сто. Широко известны музеи колхоза «Ленинизм» Янгиюльского, имени Нариманова Хазараспского, имени Баймуратова Джаркурганского районов, ряд других. Немало их и на крупных промышленных предприятиях. Зачастую народные музеи служат базой для создания государственных. Народные музеи города Ленинска, Кургантепинского и Московского районов вошли теперь в государственную сеть.

— И последний вопрос, Абдулла Мухамедович. Насколько широка программа совещания?

— На ташкентское совещание приехали представители крупнейших музеев и историко-мемориальных комплексов Москвы, Ленинграда, Киева, Риги, Кишинева и многих других городов Советского Союза. Будут рассмотрены вопросы работы музеев в свете решений XXIV съезда КПСС. Пойдет речь о подготовке к XXV съезду нашей партии. Мы поговорим о координации научно-исследовательской работы, о воспитании советского человека в духе патриотизма, социалистического интернационализма, дружбы народов.

Все перечислить трудно. Можно сказать одно: нынешнее совещание-семинар предполагает быть интересным. И мы очень рады, что состоится оно именно в Ташкенте.

Редактор Н. Ф. ТИМОФЕЕВ.

РЕСПУБЛИКА ОТ КРАЯ И ДО КРАЯ

УСТНЫЙ ЖУРНАЛ ДЛЯ ЖЕНЩИН

ШАХРИСАБЗ. (Общ. корр. А. Осьмухин). В Международный год женщины в Шахрисабзе стал работать устный женский журнал. Его первый выпуск состоялся в центральном клубе, второй — на автобазе № 35. Сюда собрались более ста женщин района и города.

Бывшая десантница Эмилия Миргород, участницы Великой Отечественной войны М. Муджабаева, А. Мустакимова и другие рассказали собравшимся о своем боевом пути. Местные поэты Ш. Орифий и Т. Джумаков прочли стихи, посвященные советским женщинам.

ДИССЕРТАЦИЯ ВЕТЕРАНА

БАЙСУН. (Соб. корр.). На днях житель горного края С. Садуллаев защитил в Ташкенте диссертацию на соискание степени кандидата исторических наук. Тема его научной работы — деятельность партийной организации Сурхандарьи по развитию хлопководства в последние годы.

Сами-ака Садуллаев — ветеран труда, ему уже больше 60 лет. Много лет своей жизни он посвятил партийной, советской работе, последние годы был директором средней школы.

Поздравить аксакала собрались все его дети. Из Алма-Аты приехал и Давлятбек — аспирант Казахского университета. Скоро младшему сыну Сами-ака предстоит защищать диссертацию на соискание степени кандидата филологических наук.

ПО МЕСТАМ БЫЛЫХ БОЕВ

ЯНГИАРЫК. (Соб. корр.). В годы Великой Отечественной войны многие жители района сражались под Ленинградом. У известного всем Синявина в жарких боях участвовал и Кенджа Алланазаров — ныне председатель колхоза имени Ленина. Недавно он побывал в тех памятных местах. Бывший фронтовик увидел, что там, где день и ночь рвались мины, снаряды и авиабомбы, где земля была изрыта окопами и ходами сообщений, теперь мемориальный парк. Своими впечатлениями о поездке и теплой встрече, устроенной ленинградцами защитнику города, Кенджа-ака поделился с односельчанами.

ПОКРЫТИЕ ДЛЯ ДОРОГ

ЯНГИЕР. (Соб. корр.). Славившаяся в прошлом бездорожьем Голодная степь сейчас покрыта густой сетью современных автомобильных дорог. Строительство их ускорилось с вводом в строй Янгиерского асфальтобетонного завода. Коллектив его совершенствует и увеличивает производство продукции, в нынешнем году предполагается произвести 110 тысяч тонн асфальтобетона — на 5 тысяч тонн больше, чем намечено планом.

ИЗ КУВЫ НА УРАЛ

На Кувинском консервном заводе в разгаре сезон переработки фруктов и овощей. С конвейеров предприятия уже сошли многие тысячи банок клубничного, вишневого, абрикосового варенья, компотов.

Продукция кувинцев уже отправлена на Урал, Крайний Север, Дальний Восток. Свыше 15 миллионов банок вкусной продукции получат из Кувы жители других городов.

М. ЖИЯНОВ.

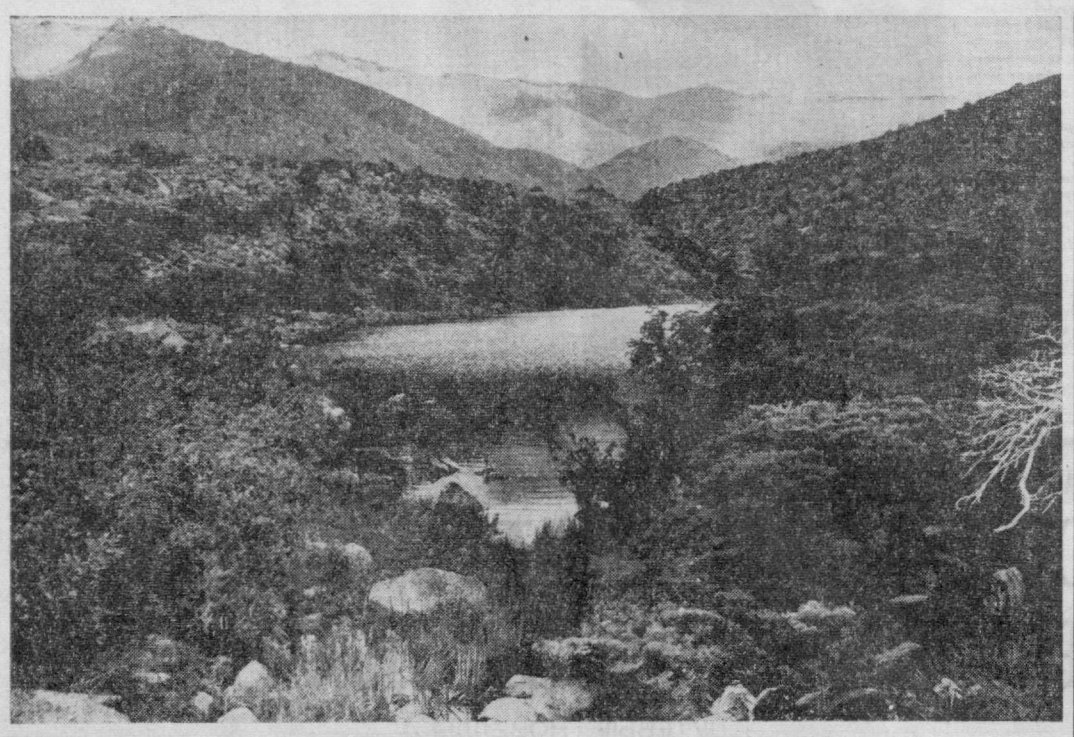

ПО РОДНОМУ КРАЮ. Голубое озеро в отрогах Чаткала.
Фото В. ТАРАНА.

ТРУДНАЯ ПОБЕДА

Отчет о матче «Пахтакора» с «Днепром» хочется начать с некоторым отступлением от правил — с того, как оценили его итог тренеры обеих команд. Эту оценку журналисты услышали на пресс-конференции, состоявшейся сразу же после игры.

А. Белолюбский, начальник команды «Днепр»:

— Перед игрой мы, зная, насколько опасны форварды хозяев поля, дали игрокам обороны установку следить, как говорится, за каждым их шагом. Увы, с этим они не справились. «Пахтакор» победил заслуженно, и, честно говоря, мы должны быть довольны, что проиграли с минимальным счетом.

В. Соловьев, старший тренер «Пахтакора»:

— А у нас как раз претензии к нападающим. Они передерживали мяч, злоупотребляли индивидуальными действиями, стараясь пробиться к воротам в одиночку. Словом, не показали коллективной, комбинационной игры, которая приносила «Пахтакору» успех.

Итак, два в общем-то противоположных мнения. Что ж, на то есть основания.

Да, днепропетровцы могут быть довольными, что в их воротах побывал всего один мяч, хотя это в общем-то слабое утешение при поражении.

Пахтакоровцы имели на протяжении всего матча подавляющее игровое преимущество. Могли забить гол и Федоров, и Исаков, и Хадзипанагис, и Варюхин... Но, увы, лишь на 33-й минуте это удалось сделать Ану. Причем удар его был великолепен: мяч буквально вонзился в сетку ворот, отчаянный бросок голкипера «Днепра» Собецкого не спас положения.

Прав тренер «Пахтакора» Соловьев, объяснив причину минимального счета. Форварды хозяев поля явно злоупотребляли индивидуальной игрой. Если в прежних матчах этот упрек можно было адресовать в основном одному Хадзипанагису, то в отчетной встрече от него «не отставали» и Федоров, и Исаков.

С возвращением в строй Могильного защита пахтакоровцев сыграла уверенно. Четко действовал в последние минуты, когда гости предприняли отчаянные попытки отыграться, Могильный.

Итак, «Пахтакор» победил в трудной борьбе — 1:0, осложнив эту задачу по собственной вине. Своей игре — комбинационной, коллективной — изменять нельзя.

В заключение несколько слов о судействе. Судейская бригада во главе с В. Фарманом из Ейска провела встречу с ошибками. Арбитр в поле не сумел удержать в руках игроков, и поэтому вспышки грубости с обеих сторон наблюдались нередко. В то же время Фарман, видимо, стремясь сгладить впечатление от неуверенного судейства, дал предупреждение Федорову в ситуации, которая вряд ли наказуема.

Кстати, оба тренера высказали судье претензии.

Б. ВАЛЛ.

Положение на 24 июня

	И	В	Н	П	М	О
«Динамо» К.	11	8	2	1	22—8	18
«Арарат»	12	7	1	4	17—12	15
«Днепр»	12	5	4	3	19—14	14
«Локомотив»	12	3	7	2	11—9	13
«Шахтер»	11	5	2	4	22—14	12
«Динамо» М.	11	4	4	3	11—9	12
«Динамо» Тб.	12	5	2	5	12—13	12
ЦСКА	12	4	4	4	10—11	12
«Заря»	11	4	3	4	15—14	11
«Карпаты»	12	3	5	4	15—15	11
«Спартак»	11	3	5	3	6—7	11
«Пахтакор»	12	4	3	5	14—18	11
«Черноморец»	12	3	5	4	11—16	11
«Торпедо»	11	3	3	5	14—15	9
«Зенит»	12	3	2	7	9—21	8
СКА Р.	12	2	2	8	10—22	6

«СПАРТАК» ПОБЕЖДАЕТ В ИСПАНИИ

МАДРИД, 23 июня. (ТАСС). Футболисты московского «Спартака» победили в международном турнире, прошедшем в испанском городе Леоне. Со счетом 4:1 спартаковцы в финале выиграли у местной команды «Леонеза». В полуфинале они победили шотландский клуб «Данди» — 3:1.

Советским футболистам вручен почетный кубок Леонского международного турнира.

За 5.200.000 тонн «белого золота»

Конкурс «Правды Востока» и Союза журналистов Узбекистана

Родина, партия высоко оценили вклад хлопкоробов Узбекистана в производство «белого золота». В речи на предвыборном собрании Бауманского избирательного округа Москвы Генеральный секретарь ЦК КПСС Л. И. Брежнев отметил: «Все наши хлопкосеющие республики, и в первую очередь Узбекистан, теперь из года в год получают рекордные урожаи хлопка, увеличивают сбор этой ценной культуры. Это — большое достижение наших хлопкоробов, ему нельзя не порадоваться и, я бы сказал, поаплодировать».

Высокая оценка труда хлопкоробов вызвала новый прилив трудовой активности всех земледельцев республики, стремление не только повторить, но и превзойти прошлогодний рекорд. А нынешний год выдался необычайно трудным: обмелевшие реки несут едва половину обычной воды, ее расход взят на строгий учет. Но хлопкоробы не сдаются, они противопоставили засухе и бурям, пронесшимся по Ферганской долине, свою любовь к земле, самоотверженный труд, знания, мастерство.

Редакция газеты «Правда Востока» и Союз журналистов Узбекистана решили провести конкурс на лучший очерк, зарисовку, корреспонденцию, репортаж о передовых коллективах и людях села, о их самоотверженной борьбе за высокий урожай «белого золота» и других сельскохозяйственных культур. Для победителей конкурса установлены премии:

одна первая премия	150 рублей,
две вторые — по	100 рублей,
три третьи — по	50 рублей.

Редакция обращается к писателям, журналистам, рабселькорам, ко всем читателям с призывом принять участие в конкурсе, шире освещать героические будни тружеников села, борющихся за 5.200.000 тонн «белого золота», за выполнение высоких обязательств, взятых в честь XXV съезда КПСС.

Итоги конкурса будут подведены после завершения «белой страды» и опубликованы в газете.

ПРИДЕТ «ГОЛУБОЕ ТОПЛИВО»

ЛЕНИНАБАД. (Соб. корр.). Изыскатели Каракалпакского филиала института «Узгипрогаз» завершили подготовку к проектированию двух новых газопроводов. Трубопроводы пройдут от трансконтинентальной газовой магистрали Бухара — Урал в райцентр Ленинабад и совхоз «Ташкент». Проектировщики обязались вдвое сократить обычные сроки и уже к середине августа нынешнего года выдать строителям всю документацию. А спустя несколько месяцев самое экономичное топливо придет в дома сельчан. Этим будет положено начало сплошной газификации аулов района.

ПОГОДА

Сегодня днем по областям Ферганской долины и горным районам Ташкентской области ожидается переменная облачность, без существенных осадков, местами возможны грозы. По остальной территории республики — погода без осадков. Ветер северо-восточный, 7—12, местами — до 15 м/с, с пыльной поземкой. Температура 28—33, по Каракалпакии — 25—30, по югу — 33—38 градусов.

В Ташкенте — небольшая облачность, без осадков. Ветер восточный, 5—10 м/с. Температура 30—32 градуса.

СЛУЖБА СПРАВКИ

НАУЧНО-ИССЛЕДОВАТЕЛЬСКИЙ ИНСТИТУТ КРАЕВОЙ МЕДИЦИНЫ
Министерства здравоохранения Узбекской ССР

ОБЪЯВЛЯЕТ КОНКУРС

НА ЗАМЕЩЕНИЕ ВАКАНТНЫХ ДОЛЖНОСТЕЙ

ПО ОТДЕЛУ ГАСТРОЭНТЕРОЛОГИИ

ЛАБОРАТОРИЯ ЖЕЛУДОЧНО-КИШЕЧНОЙ ПАТОЛОГИИ:
заведующего (доктор медицинских наук);
старших научных сотрудников (2 — кандидаты медицинских наук);
младших научных сотрудников (3).

ЛАБОРАТОРИЯ БОЛЕЗНЕЙ ПЕЧЕНИ И ПОДЖЕЛУДОЧНОЙ ЖЕЛЕЗЫ:
заведующего (доктор, кандидат медицинских наук);
старшего научного сотрудника (кандидат медицинских наук);
младших научных сотрудников (2).

ЛАБОРАТОРИЯ ПАТОМОРФОЛОГИИ И ЭЛЕКТРОННОЙ МИКРОСКОПИИ:
заведующего (доктор или кандидат медицинских наук);
старшего научного сотрудника (кандидат медицинских наук);
младших научных сотрудников (3).

ЛАБОРАТОРИЯ БИОХИМИИ И ПАТОХИМИИ ОРГАНОВ ПИЩЕВАРЕНИЯ:
заведующего (доктор, кандидат наук);
старших научных сотрудников (2 — кандидаты наук);
младших научных сотрудников (3).

ЛАБОРАТОРИЯ ПАТОФИЗИОЛОГИИ:
заведующего (доктор, кандидат наук);
старшего научного сотрудника (кандидат наук);
младших научных сотрудников (3).

ГРУППА МИКРОБИОЛОГИИ И ИММУНОЛОГИИ:
старшего научного сотрудника (кандидат медицинских наук);
младших научных сотрудников (2).

ОРГАНИЗАЦИОННО-МЕТОДИЧЕСКИЙ ОТДЕЛ С ГРУППОЙ НАУЧНОЙ МЕДИЦИНСКОЙ ИНФОРМАЦИИ:
заведующего (доктор, кандидат медицинских наук);
младшего сотрудника.

ЛАБОРАТОРИЯ КЛИНИЧЕСКОЙ ЭНДОКРИНОЛОГИИ:
заведующего (доктор, кандидат медицинских наук);
старших научных сотрудников (2 — хирург-эндокринолог — кандидат медицинских наук, терапевт-эндокринолог — кандидат медицинских наук);
младших научных сотрудников (2 — хирург-эндокринолог, терапевт-эндокринолог).

ЛАБОРАТОРИЯ МОРФОЛОГИИ ЭНДОКРИННЫХ ЖЕЛЕЗ:
заведующего (доктор, кандидат медицинских наук);
младших научных сотрудников (2).

ЛАБОРАТОРИЯ БИОХИМИИ ЭНДОКРИННЫХ ЖЕЛЕЗ:
заведующего (доктор, кандидат наук);
младших научных сотрудников (3).

ПО ОТДЕЛУ ФАРМАКОТЕРАПИИ

ЛАБОРАТОРИЯ ЭКСПЕРИМЕНТАЛЬНО-КЛИНИЧЕСКОЙ ФАРМАКОТЕРАПИИ:
заведующего (доктор, кандидат медицинских наук);
старшего научного сотрудника (кандидат медицинских наук);
младших научных сотрудников (3).

ЛАБОРАТОРИЯ ВОСТОЧНОЙ МЕДИЦИНЫ:
заведующего (доктор, кандидат медицинских наук);
младших научных сотрудников (3).

Срок конкурса — месяц со дня опубликования объявления.

Обращаться: 700125, г. Ташкент, проспект М. Горького, 56.

РЕСПУБЛИКАНСКАЯ СПЕЦИАЛЬНАЯ МУЗЫКАЛЬНО-ХУДОЖЕСТВЕННАЯ ШКОЛА-ИНТЕРНАТ
Министерства просвещения Узбекской ССР

ПРОВОДИТ ПРИЕМ УЧАЩИХСЯ в IV ХУДОЖЕСТВЕННЫЕ КЛАССЫ

с узбекским и русским языками обучения на 1975-76 учебный год.

В школу-интернат принимаются учащиеся, окончившие три класса общеобразовательной школы на «хорошо» и «отлично», физически здоровые, имеющие склонность к рисованию и черчению.

Принятые в школу-интернат обеспечиваются четырехразовым питанием, иногородние — жильем, плата за содержание на 20 процентов ниже платы, установленной для массовых школ-интернатов.

Поступающие сдают экзамены: по русскому (узбекскому) языку (диктант), арифметике (письменно), работу по рисунку.

ВТОРОЙ ТУР — С 10 ПО 20 АВГУСТА.

Обращаться: 700152, г. Ташкент-152, массив Чиланзар, сектор В-22, дом 1 «а». Телефон 76-36-50.

ВАС ПРИГЛАШАЮТ

ТЕАТРЫ

ГОСУДАРСТВЕННЫЙ УЗБЕКСКИЙ АКАДЕМИЧЕСКИЙ ТЕАТР ДРАМЫ им. ХАМЗЫ — Мотылек; ГОСУДАРСТВЕННЫЙ РУССКИЙ АКАДЕМИЧЕСКИЙ ТЕАТР ДРАМЫ им. М. ГОРЬКОГО — Комедия ошибок; КОНЦЕРТНЫЙ ЗАЛ им. Я. М. СВЕРДЛОВА — в 20 час. гастроли международной эстрадной группы с программой «Песня-75».

КИНО

ЗИМНИЕ

Следствие по делу гражданина вне всяких подозрений: «ЧАЙКА» (по четным часам), «КАЗАХСТАН» (11, 15, 19, 21 час.), «МОСКВА», «НУКУС» (днем и вечером); Они сражались за Родину: «УЗБЕКИСТАН», им. НАВОИ (днем и вечером); Вальтер защищает Сараево: «КАЗАХСТАН» (12, 13, 14, 17, 20 час.), «50 ЛЕТ ТАШСОВЕТА» (днем и вечером); Зануда: «30 ЛЕТ КОМСОМОЛА» (днем и вечером); Хитрость против алчности: ДВОРЕЦ ИСКУССТВ (днем и вечером).

ЛЕТНИЕ

Зануда: «ХИВА»; Следствие по делу гражданина вне всяких подозрений: «ФЕСТИВАЛЬ».

ПОКАЗЫВАЕТ И ГОВОРИТ ТАШКЕНТ

25 июня

Телевидение

ПЕРВАЯ ПРОГРАММА. Москва. 10.00 Программа. 10.05 Утренняя гимнастика. 10.20 Новости. 10.30 «Костер». 11.00 Телевизионный документальный фильм «Память о Великой войне». 12.15 Концертная программа. 15.20 Программа. 15.25 Программа документальных фильмов. 16.10 Концерт академического хора районного Дома культура г. Пушкина. 16.40 «Наука — сегодня». 17.10 «Молодежь планеты». Ташкент. 17.40 Программа. 17.50 Спортивная передача (на узбекском языке). 18.25 Кукольный фильм (на русском языке). 19.00 «Жилье будущего» (на русском языке). Москва. 19.30 На письма телезрителей отвечает политический обозреватель Л. А. Вознесенский. Ташкент. На русском языке: 20.00 Информационная программа. 20.15 «Опыт и проблемы социального планирования». На узбекском языке: 20.45 Десять минут музыки. 20.55 Информационная программа. 21.15 «Полевой стан — центр идеологической, культурно-просветительной работы». 21.30 Концерт солистов Узбекского телевидения и радио заслуженного артиста УзССР А. Алимахсумова и О. Атаханова. Москва. 22.00 «Время». 22.30 Чемпионат СССР по футболу. «Торпедо» — «Динамо» (К). 00.15 Новости. Программа.

ВТОРАЯ ПРОГРАММА. Ташкент. 11.25 Программа. 11.30 «Калейдоскоп» (на русском языке). 12.00 «За лесами, за горами». Телевизионный художественный фильм (на русском языке). Москва. 17.40 «Огниво». Художественный фильм. 19.00 Новости. 19.15 Мультфильм. Ташкент. 19.30 Программа «Наука» (на русском языке). Москва. 20.00 «Это вы можете». Викторина. 20.55 «Броненосец «Потемкин». Художественный фильм. Ташкент. На узбекском языке: 22.00 Экран документального кино. 22.30 «Первое свидание». Художественный фильм. 23.55 Программа.

ТРЕТЬЯ ПРОГРАММА. Ташкент. 19.25 Программа. На русском языке: 19.30 «Самая крупная победа». Телеспектакль для детей. 20.15 Ташкентские новости. 20.45 «На вахте завершающего года». 21.10 «Молчание доктора Ивенса». Художественный фильм.

Радио

ПЕРВАЯ ПРОГРАММА. 8.25 Песни М. Мирзаева. 9.30 Произведения молодых композиторов. 11.15 «Очаги массово-политической работы» (на узбекском языке). 11.30 Г. Мушель. Сюита для квинтета. 12.10 «Узбекистан индустриальный». 13.30 Выступают М. Лукач и оркестр «Голубой экран». 16.10 «Искусство молодых». 18.00 «Быт — забота общая». 18.40 Москва. «Социалистический образ жизни — наше ценнейшее достояние». 19.15 «Узбекистан спортивный». 19.35 Концерт казахской музыки. 20.20 Узбекская народная музыка. 21.10 Танцевальная музыка. 21.45 Концерт для хлопкоробов. 22.30 На международные темы (на узбекском языке). 22.40 Стихи Пулата Мумина и Душана Файзи (на узбекском языке). 23.15 «Слушаем и отдыхаем».

АДРЕС РЕДАКЦИИ: 700000, ГСП, Ташкент, улица «Правды Востока», 26.

Типография издательства ЦК Компартии Узбекистана, г. Ташкент.

Индекс 64572. Р.16041. Изд. № Б-448.