Пролетарии всех стран, соединяйтесь!

ПРАВДА ВОСТОКА

газета издается с апреля 1917 года

ОРГАН ЦК КОМПАРТИИ УЗБЕКИСТАНА, ВЕРХОВНОГО СОВЕТА И СОВЕТА МИНИСТРОВ УЗБЕКСКОЙ ССР

№ 186 (17854) • Суббота, 9 августа 1975 года • Цена 2 коп.

ЛЕНИНСКАЯ ПОЛИТИКА МИРА

УСПЕШНОЕ завершение Совещания по безопасности и сотрудничеству в Европе по праву оценивается во всем мире как важнейшее международное событие. Рассмотрев его итоги, Политбюро ЦК КПСС, Президиум Верховного Совета СССР и Совет Министров СССР отметили в опубликованном вчера документе «Об итогах Совещания по безопасности и сотрудничеству в Европе», что «эта беспрецедентная в истории встреча руководящих деятелей 33 европейских государств, США и Канады стала событием огромного международного значения. Она положила начало новому этапу разрядки напряженности, явилась важным шагом на пути закрепления принципов мирного сосуществования и налаживания отношений равноправного сотрудничества между государствами с различным общественным строем».

Весь советский народ горячо одобряет и поддерживает эту высокую оценку итогов проведенной в Хельсинки работы, деятельности на совещании делегации Советского Союза во главе с Генеральным секретарем ЦК КПСС товарищем Л. И. Брежневым.

На общеевропейском совещании государств, созванном в результате инициативы стран социалистического содружества, поддержанной странами Европы, а также США и Канадой, отмечается в опубликованном документе, был коллективно подведен необходимый политический итог второй мировой войны, подтверждена бесплодность и вредность политики с позиции силы и «холодной войны». Вместе с тем совещание открыло новые возможности для решения центральной задачи нашего времени — упрочения мира и безопасности народов.

Договоренности, достигнутые на основе учета мнений и интересов всех участников встречи и при общем согласии, не стирая различий в идеологии и общественных системах, отвечают интересам всех народов Европы. На совещании не было победителей и побежденных, приобретших и потерявших. Совещание — это победа разума, выигрыш всех, кому дороги мир и безопасность на нашей планете.

Важнейшее значение для дальнейшего существенного укрепления мира и безопасности будут иметь провозглашенные в Заключительном акте совещания принципы суверенного равенства государств и их суверенных прав. Эти принципы подтверждают уже имеющие юридическую силу соответствующие положения двусторонних межгосударственных договоров и других документов, подписанных за последние годы нашей страной с Францией, ФРГ, США, Великобританией, Италией, Канадой и т. д. Их осуществление будет способствовать созданию на континенте атмосферы взаимного доверия, уверенности в свободном, независимом, мирном развитии каждой страны.

Существенную роль в упрочении мира и безопасности в Европе призваны сыграть согласованные меры по укреплению доверия, направленные на уменьшение опасности вооруженных конфликтов. Итоги совещания открывают новые возможности для дальнейшего расширения и активизации всестороннего сотрудничества европейских государств в области экономики, науки, техники, охраны окружающей среды и в других сферах экономической деятельности, как и в гуманитарных вопросах — развитии обменов в области культуры, образования, информации, контактов между людьми, сотрудничества в общеевропейском масштабе при соблюдении законов и традиций каждой страны. Тем самым будет происходить упрочение взаимопонимания между государствами и народами. В то же время это позволит всем народам континента более успешно и рационально использовать материальные и духовные ценности, находящиеся в их распоряжении.

Политбюро ЦК КПСС, Президиум Верховного Совета СССР и Совет Министров СССР заявили, что они исходят из того, что все государства, представленные на совещании, будут претворять в жизнь достигнутые договоренности. Что касается Советского Союза, то он станет действовать именно так, ибо эти договоренности отвечают принципам мирного сосуществования и международного сотрудничества, мира и свободы народов, которые были выработаны В. И. Лениным и которые Советское государство отстаивает на протяжении всего своего исторического пути.

«Линия нашей партии и государства в международных делах хорошо известна, — говорил Генеральный секретарь ЦК КПСС товарищ Л. И. Брежнев на встрече с избирателями Бауманского избирательного округа Москвы. — Она вытекает из самой природы социализма и целиком подчинена интересам мирного созидательного труда советских людей и наших братьев в социалистических странах. Будучи последовательно классовой, она служит делу мира, свободы и безопасности всех народов, делу их национальной независимости и социального прогресса, отвечает интересам самых широких масс во всем мире».

Вся деятельность нашей партии, ее Центрального Комитета, Политбюро ЦК и лично товарища Л. И. Брежнева направлена на осуществление этих благородных целей. В документе «Об итогах Совещания по безопасности и сотрудничеству в Европе» подчеркивается выдающийся вклад Леонида Ильича Брежнева в осуществление внешнеполитического курса Коммунистической партии и Советского государства, в выработку и реализацию Программы мира, что сыграло огромную роль в деле достижения разрядки напряженности. Его целеустремленная и движимая неустанной заботой о мире на земле деятельность, указывается в документе, имела важное значение для созыва и успеха общеевропейского совещания. Наша партия, советский народ высоко ценят эту активную самоотверженную деятельность и выражают полное одобрение выступлению товарища Л. И. Брежнева на совещании в Хельсинки.

Широчайшие слои мировой общественности с глубоким удовлетворением отмечают в эти дни, что международная разрядка все больше наполняется конкретным материальным содержанием. Материализация разрядки — суть всего, что должно сделать мир в Европе действительно прочным и незыблемым. Провозглашение правильных и справедливых принципов отношений между государствами — очень важный факт сам по себе. Но не менее важно укоренить эти принципы в современных международных отношениях, внедрить их в практику и сделать законом международной жизни, преступить который не дано никому.

Для того, чтобы надежды народов, связанные с решениями совещания в Хельсинки, оправдались полностью, не были поколеблены при каких-либо осложнениях, нужны дальнейшие общие усилия, повседневная работа государств — участников встречи по углублению разрядки. Претворение в жизнь провозглашенных принципов и договоренностей потребует от Советского Союза, всех миролюбивых стран новых серьезных усилий, преодоления трудностей и препятствий со стороны сил, противостоящих делу мира и разрядки.

Советский Союз считает, что общеевропейское совещание является отправным пунктом для последующего всестороннего продвижения по пути прочного мира и исключения войны из жизни народов. Главное сейчас состоит в том, чтобы дополнить политическую разрядку военной. Одна из первоочередных задач в этом плане состоит в том, чтобы найти пути к сокращению вооруженных сил и вооружений в Центральной Европе без ущерба для безопасности кого бы то ни было и с пользой для всех. Важнейшие требования нашего времени — добиться сокращения, затем и прекращения гонки вооружений, продвигаясь ко всеобщему и полному разоружению, уменьшать военное противостояние на европейской земле, добиваться преодоления раскола Европы на противостоящие военные блоки. КПСС и Советское государство исходят из того, что решения совещания должны иметь большое значение не только для европейцев, что разрядка напряженности должна расширяться, углубляться, распространяться на все районы мира.

В эти дни трудящиеся нашей страны, обсуждая и единодушно приветствуя положительные итоги Совещания по безопасности и сотрудничеству в Европе, вновь выражают решительную поддержку ленинской внешней и внутренней политике Коммунистической партии Советского Союза, неустанной деятельности ее Центрального Комитета по успешному воплощению в жизнь решений XXIV съезда КПСС, выработанной им Программы мира. Живой отклик и полное одобрение находит в партийных и других общественных организациях, у всех советских людей указание Политбюро ЦК КПСС, Президиума Верховного Совета СССР, Совета Министров СССР на то, что закрепление и развитие разрядки на европейском континенте, расширение сотрудничества между странами и народами предполагают неустанные усилия, направленные на дальнейшее развитие советской экономики, науки, культуры, на развертывание идеологической работы в духе воспитания коммунистической сознательности, повышения активности масс в борьбе за коммунизм.

Готовясь достойно встретить XXV съезд КПСС, наш народ своим творческим созидательным трудом, активным воплощением в жизнь предначертаний партии укрепляет могущество Советского государства, фундамент ленинской политики мира, безопасности и свободы народов.

(«ПРАВДА», 8 августа).

ПРЕЗИДЕНТУ РЕСПУБЛИКИ ИНДИИ ГОСПОДИНУ ФАХРУДДИНУ АЛИ АХМЕДУ, ПРЕМЬЕР-МИНИСТРУ РЕСПУБЛИКИ ИНДИИ ГОСПОЖЕ ИНДИРЕ ГАНДИ

По случаю 4-й годовщины подписания Договора о мире, дружбе и сотрудничестве между СССР и Индией шлем вам, великому и дружественному индийскому народу сердечные поздравления от советского народа и от себя лично.

Договор о мире, дружбе и сотрудничестве положил начало новому, более высокому этапу в развитии многогранных советско-индийских отношений. Минувший четырехлетний период со всей очевидностью продемонстрировал жизненную силу этого договора как важного инструмента упрочения мира в Азии и во всем мире.

Выражаем уверенность, что дружба и плодотворное взаимовыгодное сотрудничество между Советским Союзом и Индией будут неуклонно крепнуть и расширяться на прочной основе договора, на благо советского и индийского народов, служить целям укрепления мира, социального прогресса и международной безопасности.

Примите, уважаемые господин Президент и госпожа Премьер-Министр, искренние пожелания доброго здоровья и дальнейших успехов в вашей государственной деятельности, прогресса и благополучия индийскому народу.

Л. БРЕЖНЕВ Н. ПОДГОРНЫЙ А. КОСЫГИН

XXV СЪЕЗДУ КПСС — ДОСТОЙНУЮ ВСТРЕЧУ!

ЗА ВЫСОКИЕ ТЕМПЫ В СТРОИТЕЛЬСТВЕ

Выполняя принятые высокие социалистические обязательства, коллективы строительных и монтажных организаций республики добились значительных успехов.

Многие строительные и монтажные тресты выполнили свои обязательства, взятые в честь XXV съезда КПСС, и пришли с хорошими результатами к своему празднику — Дню строителя.

Благодаря концентрации материально-технических и людских ресурсов на пусковых и важнейших стройках значительно повышены темпы и качество работ.

Освоено капитальных вложений на 8, произведено строительно-монтажных работ на 9 процентов больше, чем в январе—июле 1974 года.

Выполнение плана подрядных строительно-монтажных работ министерствами и ведомствами в январе—июле месяце составило:

(выполнение плана в процентах: первая колонка — за январь—июль, вторая — январь—июль 1975 г. в процентах к январю—июлю 1974 года).

Минстрой УзССР	100,4	102,0
Минсельстрой УзССР	100,3	105,0
Минмонтажспецстрой УзССР	104,0	102,0
Главташкентстрой	101,0	100,9
Узколхозстрой	103,0	114,0
Министерство мелиорации и водного хозяйства УзССР	102,0	123,0
Узглавводстрой	104,0	116,0
Министерство строительства и эксплуатации автомобильных дорог УзССР	105,0	105,0
Главсредазирсовхозстрой (по территории Узбекской ССР)	103,0	114,0

Вместе с тем Минсельстрой, Главташкентстрой, Узколхозстрой в июле снизили темпы работ по сравнению с первым полугодием.

Отдельные строительные и монтажные тресты не обеспечивают выполнения принятых социалистических обязательств, а некоторые срывают выполнение народнохозяйственного плана.

Они должны повысить темпы строительства, чтобы в августе месяце было восполнено отставание, допущенное в июле.

Как уже не раз подчеркивалось, продолжается распыление сил и средств по многочисленным объектам. Располагая мощным арсеналом технических средств, строительные и монтажные организации не везде используют их с полной отдачей. Велики еще внутрисменные потери рабочего времени.

В результате этого создалось напряженное положение на ряде объектов, ввод которых предусмотрен в третьем квартале.

Задача первичных партийных, профсоюзных, комсомольских организаций строительных и монтажных подразделений — повысить роль и ответственность своих коллективов за выполнение социалистических обязательств, обеспечить гласность результатов соревнования.

Необходимо создать каждому рабочему, бригаде, участку все условия для высокопроизводительного труда, обеспечить эффективное использование машин и механизмов.

Коллективы строительных и монтажных организаций должны сконцентрировать материальные и людские ресурсы на пусковых и важнейших стройках республики.

Судьба пусковых строек, экономические показатели строительных коллективов зависят в первую очередь от сознательного труда, мастерства и организованности кадров.

Долг партийных комитетов — уделять больше внимания воспитанию у всех тружеников чувства хозяина производства, активно бороться за рост его эффективности.

Завершающему году пятилетки — ударный труд строителей!

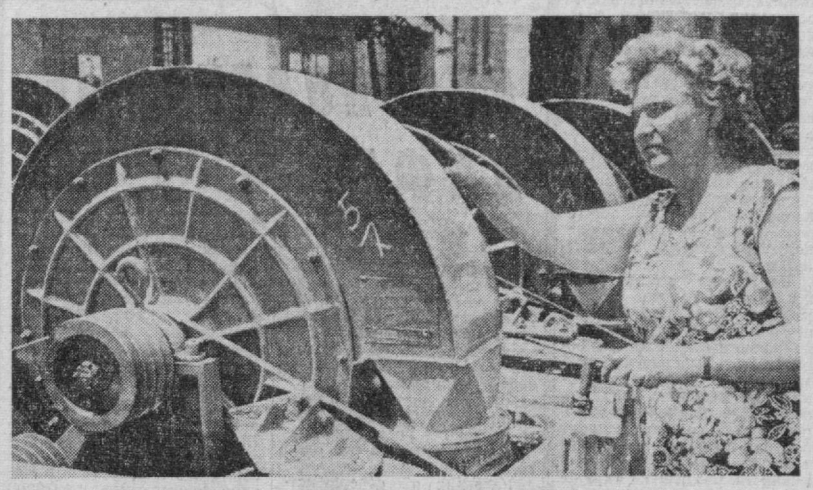

Завод «Ташхимсельмаш» производит необходимую для сельского хозяйства продукцию. В числе ее — опрыскиватели с опыливающим приспособлением марки «ОВХ-14». Особенно они необходимы при обработке посевов и дефолиации хлопчатника. Ежемесячно предприятие отправляет хлопкосеющим хозяйствам более 400 агрегатов. На снимках: вверху — один из лучших токарей завода Н. А. Романов, завершающий программу 1976 года; внизу — контролер ОТК Р. М. Бершова проверяет продукцию перед отправкой.

Фото В. СИРОТКИНА и И. ГЛАУБЕРЗОНА.

ЗА ПРАВО ПОДПИСАТЬ РАПОРТ СЪЕЗДУ ПАРТИИ

СЛОВО ТОКАРЯ

ТОКАРЬ механического цеха Владимир Кирьянов первым на Ташкентском агрегатном заводе поддержал инициативу четырех передовиков производства — Айше Абдурахмановой, Бориса Ефремова, Дильбар Кульматовой и Аваржона Валиева, принявших высокие социалистические обязательства в честь XXV съезда КПСС.

Секретарь партийной организации цеха В. Кирьянов решил в полтора раза перевыполнить программу завершающего года пятилетки, сэкономить инструмента на сумму около полутора тысяч рублей, завоевать право ставить на своих изделиях личное клеймо, использовать в труде элементы НОТ, подготовить двух-трех учеников. Заглядывая в будущий год, знатный токарь обязался ко дню открытия съезда партии выполнить план первого квартала.

Обсуждая на парткоме рубежи, намеченные Кирьяновым, все пришли к одному мнению: обязательства высоки, но выполнимы. Они ударнику по плечу. Мастерство свое он доказывал уже не раз. Одним из первых стал работать на нескольких станках, овладел профессиями токаря, фрезеровщика, сверловщика и слесаря. Достигнув на многостаночном обслуживании максимальных результатов, Кирьянов обратился с просьбой перевести его с общих норм на расчетно-технические. А ведь они намного жестче: 110 процентов, казалось, предел их выполнения. Но и здесь, применив передовой опыт многостаночного обслуживания, токарь выполняет нормы на 150 процентов.

Постоянный поиск резервов позволил многостаночнику с начала пятилетки поднять производительность труда более чем втрое. И в основу такого успеха легли умелое обслуживание нескольких станков, повышение квалификации, уплотнение рабочего времени. Владимир Кирьянов борется за право поставить свою подпись под рапортом съезду.

Опыт передовика производства стал достоянием многих товарищей В. Кирьянова. По его методу трудятся уже более 120 рабочих.

Е. ГАЙНУЛИН.
Корр. Узбекского информационного агентства.

ТРИ МИЛЛИОНА ТОНН ГРУБЫХ КОРМОВ

Колхозы и совхозы Узбекистана приступили к заготовкам грубых кормов в счет последнего, четвертого миллиона тонн. К зиме их припасено для скота на 166 тысяч тонн больше, чем к тому же времени в прошлом году. В хозяйствах произведено немало сенажа, кормовые фонды пополнили янтак, полынь, уборка которых в пустынных зонах и на богаре в разгаре.

Более чем в полтора раза перекрыли план заготовок грубых кормов колхозы и совхозы Андижанской области.

(УзТАГ).

СОБРАНИЕ ПАРТИЙНОГО АКТИВА

В Ташкенте 8 августа состоялось собрание актива партийной организации столичной области. Его участники обсудили доклад секретаря обкома партии Н. И. Малыхина о ходе выполнения социалистических обязательств на 1975 год работниками промышленности, строительства, транспорта и связи области.

По обсужденному вопросу принято решение.

(УзТАГ).

ВЗАИМОПРОВЕРОЧНЫЕ БРИГАДЫ БРАТСКИХ РЕСПУБЛИК НА ПОЛЯХ УЗБЕКИСТАНА

ПОХВАЛА И ЗАМЕЧАНИЯ

ПО доброй традиции сурхандарьинцы встретили своих товарищей по соревнованию, представителей братского Таджикистана на границе двух республик, там, где соседствуют Сариасийский и Регарский районы.

Первая рабочая остановка гостей тоже традиционна: вот уже много лет подряд взаимопроверку таджикские земледельцы начинают с сариасийского колхоза «Коммунизм», одного из крупнейших в Узбекистане хозяйств, которое ежегодно дает стране 14—15 тысяч тонн «белого золота».

Бригадир регарского колхоза имени Калинина Х. Кенджаев задержался на полях бригады Н. Курбанова. Ходит от куста к кусту, считает коробочки. Хорош хлопчатник! Опытнейший земледелец Х. Кенджаев уверен, что на этом поле получат 60-центнеровый урожай.

Похвалили гости хозяев за то, что те, полным ходом продолжая уход за хлопчатником, деятельно готовятся к страде. В хозяйстве завершаются опробование хлопкоуборочных машин, ремонт дорог, мостов.

В тот же день несколько человек из взаимопроверочной группы побывали в хозяйствах Шерабадской степи. И здесь земледельцы братской республики увидели немало хорошего. Директор Научно-исследовательского института земледелия Министерства сельского хозяйства Таджикской ССР Х. Джуманкулов и председатель комитета народного контроля Ленинского района М. Расулов отметили отличное состояние посевов в бригадах отделения ленинюльского совхоза имени Буденного, где управляющим Герой Социалистического Труда А. Курбанов.

В Шерабадском районе хорошее впечатление у членов взаимопроверочной бригады оставили поля совхоза имени Н. Мурадова, где директором Герой Социалистического Труда Ш. Кудратов. Гости особенно отметили, что в этом хозяйстве образцово используется техника, благодаря чему урожай обещает быть не только богатым, но и дешевым.

Много добрых слов услышали сурхандарьинцы от своих друзей по соревнованию в этот первый день взаимопроверки. Но немало было и по-товарищески откровенно высказанных критических замечаний. Наряду с отличной организацией ухода за хлопчатником гости увидели и небрежность, прямые упущения.

В некоторых бригадах сариасийских колхозов имени Д. Пирназарова и имени Свердлова запаздывают с поливами, хотя воды достаточно. В этих хозяйствах есть участки с отстающим в развитии хлопчатником, но дополнительных обработок не планируется.

И в хозяйствах Шерабадской степи были подмечены серьезные недоработки. Почти во всех совхозах Ленинюльского района отстают с чеканкой хлопчатника, причем плохо используют чеканочные машины. Побывав в ряде бригад совхозов имени Ленина, имени Ю. Ахунбабаева, таджикистанские товарищи видели брак в работе механизаторов, поливальщиков, отметили слабую борьбу с сельхозвредителями.

Везде, где побывали товарищи по соревнованию, они делились своими впечатлениями, советовали, как быстрее, эффективнее устранить недостатки. Хозяева сердечно поблагодарили своих друзей, заверили их, что будут с еще большей энергией трудиться на полях.

Взаимопроверка продолжается.

В. НЕЙБУРГ.
Соб. корр. «Правды Востока».

ПОДВЕДЕНЫ ИТОГИ

На полях Ферганской области завершила работу взаимопроверочная бригада таджикских хлопкоробов. Несколько дней посланцы земледельцев Ленинабадской области проверяли ход выполнения социалистических обязательств, принятых ферганцами на завершающий год пятилетки.

О своих выводах и рекомендациях ленинабадские земледельцы доложили на областном совещании работников сельского хозяйства Ферганы, состоявшемся в колхозе имени Куйбышева Риштанского района. С информацией об итогах проверки выступил руководитель бригады секретарь Ленинабадского обкома партии А. Бабаев.

На совещании выступил Председатель Совета Министров Узбекской ССР Н. Д. Худайбердыев. (УзТАГ).

ХЛОПОК — ХОРОШИЙ, А КУКУРУЗА НЕ В ПОЧЕТЕ

ПОСЛЕ осмотра полей бригады Ойзады Дустматовой из пахтачийского колхоза «Пахтакор» член взаимопроверочной бригады, приехавшей из Азербайджана, первый секретарь Мирбаширского райкома партии Зульфукар Сафар-оглы Абдуллаев осведомился:

— Сколько же центнеров хлопка с гектара получила бригада в прошлом году, если нынче обязалась дать 60?

— 56 центнеров.

50, 60, 65... Такие цифры, записанные в обязательствах, принятых в честь предстоящего съезда партии, называли и бригадиры Тухтамиш Турсунов из колхоза «Коммунизм», Шукур Намазов из колхоза «Самарканд», Аблакул Рахимов из колхоза имени Кирова, Хасан Эшмуминов из колхоза имени Карла Маркса, Саттар Раимкулов из колхоза имени Ахунбабаева. Такие цифры называли председатели колхозов и секретари парткомов, руководители района. Это не могло не заинтересовать гостя из Азербайджана. Год маловодный, а пахтачийцы и не думают отступить от намеченного.

Много интересного подметили друзья по соревнованию из братского Азербайджана в течение трех дней пребывания у земледельцев Нарпайского, Иштыханского, Каттакурганского, Пайарыкского и других районов области.

В пахтачийском колхозе имени Кирова в нескольких местах на высоких шестах полыхали на ветру красные полотнища, видные издалека. Это обозначены самые отстающие участки, требующие особого ухода и внимания. В колхозе они взяты под строжайший контроль руководителей, партийной организации и специалистов. Над картами, где хлопчатник хочет пить или нуждается в скорейшей чеканке, и полыхают, подобно сигналу бедствия, красные полотнища. Как правило, на таких полях работает основная масса людей, вместе с ними — руководители и специалисты хозяйства.

А в соседнем колхозе имени Карла Маркса этого же района проверяющие столкнулись с тревожными фактами. Здесь все внимание уделено хлопковому полю: оно ухожено, в отличном состоянии. Что же касается кукурузы, то она в колхозе, мягко говоря, не в почете. 170 гектаров кукурузы окрашено солнцем в желтый цвет. Многие початки засыхают, так и не успев налиться зерном.

Это, конечно, не единственный факт, на который обратили внимание члены взаимопроверочной бригады. Упущения есть и в других хозяйствах. Но в целом поля области оставили доброе впечатление. Всюду, где побывали друзья по соревнованию из братской республики, они видели самоотверженный труд.

В. КАРИМОВ.
Соб. корр. «Правды Востока».
Самаркандская область.

ПАРТИЙНАЯ ЖИЗНЬ: ИЗ ПРАКТИКИ ИДЕОЛОГИЧЕСКОЙ РАБОТЫ

К УМУ И СЕРДЦУ ТРУЖЕНИКА

ОБРАЩЕНИЕ ЦК Компартии Узбекистана, Президиума Верховного Совета и Совета Министров Узбекской ССР к труженикам села воспринято в нашей области как боевая программа действий. Новую силу придало оно работе большого отряда работников идеологического фронта. Их деятельность после выхода в свет постановления ЦК КПСС «О работе по подбору и воспитанию идеологических кадров в партийной организации Белоруссии» приняла более конкретный и целенаправленный характер.

Заботой о большом урожае «белого золота» наполнены повседневные будни обкома, райкомов партии, первичных партийных организаций, советских, профсоюзных и комсомольских органов. Постановление собрания партийного актива республики об идеологическом обеспечении выполнения социалистических обязательств, обращение к земледельцам побудили нас еще раз уточнить свои возможности, привести в действие весь арсенал средств идеологического воздействия. Задача — довести смысл и значение обращения до сознания каждого земледельца и животновода. Пропагандируют этот документ весь актив, культурно-просветительные учреждения. Вдохновляющие слова Центрального Комитета партии и правительства республики стали поистине мобилизующей силой в многотрудной борьбе за большой хлопок, за достойную встречу XXV съезда КПСС.

Умело используют идеологические рычаги партийные комитеты Ленинградского, Бувайдинского, Ташлакского, Кировского и других районов. Им помогают тысячи активистов, наиболее подготовленных коммунистов.

В Ленинградском районе, к примеру, социалистические обязательства и условия соревнования доведены до всех трудящихся в начале года. Найдены интересные, эмоциональные формы пропаганды и разъяснения. Оперативно действуют местная печать и радио. По инициативе районного комитета партии издана серия плакатов, рассказывающих об опыте лучших механизаторов, животноводов, кукурузоводов. Широкая гласность добрых дел еще выше подняла трудовую активность. Молодой район идет в числе первых в области, уверенно выполнил полугодовые задания.

Первостепенное значение райком придает распространению передового опыта. Когда «Правда Востока» опубликовала статью старшего поливальщика колхоза имени Ахунбабаева, депутата Верховного Совета СССР Хамрахон Турдыматовой, в которой она делилась своими мыслями о рациональном использовании воды и организации поливов, бюро райкома приняло специальное постановление. Решение партийного комитета и опыт бригады Х. Турдыматовой изучены во всех бригадах.

С большой пользой прошли взаимопроверки, семинары-показы на полях. Работники идеологического фронта во всех этих делах выступали как боевые помощники райкома.

Содержательна и эффективна идеологическая деятельность Ташлакской районной партийной организации. Обращение обсуждалось во всех коллективах. На собраниях взяты повышенные обязательства. Хозяйства района решили дать на 3 тысячи тонн хлопка больше, чем предусматривалось прежними обязательствами.

Успешно развиваются и другие отрасли: район перевыполнил пятилетние планы продажи государству зерна, риса, овощей, мяса, молока, яиц. О выполнении хлопковой пятилетки ташлакцы намерены рапортовать в сентябре, в самом начале «белой страды».

Все эти достижения—результат органического слияния хозяйственной и организационно-политической работы.

Собрания актива, на которых в ответ на обращение определены новые рубежи, состоялись во всех районах области. Районные комитеты партии и первичные партийные организации ведут сейчас большую пропагандистскую и организационную работу, чтобы создать благоприятные условия для производительного труда на полях, выполнения обязательств. Контролирует и направляет их деятельность обком партии.

В сложных, трудных условиях маловодного года особенно важны гласность соревнования, обмен опытом. В связи с этим сейчас исключительно велика роль печати и радио. После опубликования обращения областные газеты и областное отделение Союза журналистов объявили конкурс на лучший очерк, зарисовку, корреспонденцию, репортаж о передовиках села, о коллективах, самоотверженно борющихся за высокий урожай хлопка и других культур.

Областные и районные газеты пишут своеобразную летопись борьбы за высокий урожай. На страницах газет идет обмен опытом, публикуются советы специалистов и передовиков сельского хозяйства. По местному вещанию идут радиопереклички, перед микрофоном выступают мастера хлопководства всех районов. Как правило, радиопереклички практикуются во время обеденного перерыва, когда люди отдыхают на полевых станах. Хлопкоробы узнают из этих передач о ходе полевых работ, о новостях в стране и за рубежом, слушают советы специалистов. Передачи обычно заканчиваются концертом по заявкам тружеников села.

Проведена комплексная взаимопроверка состояния идеологической работы в соревнующихся районах. Партийные, профсоюзные и комсомольские активисты ознакомились с состоянием наглядной агитации на полевых станах и на центральных усадьбах, побывали в детских учреждениях, выяснили, как организован культурный досуг, торговля. В ходе взаимопроверок было высказано немало критических замечаний, по которым принимались срочные меры. Взаимопроверка принесла ощутимую пользу — таково единодушное мнение ее участников.

Партийные комитеты используют и другие формы работы. В каждом райкоме прошли семинары лекторов по вопросам пропаганды обращения. Выступления лекторов тесно увязаны с актуальными задачами колхозно-совхозного производства. Хорошие отзывы тружеников получил проведенный во всех районах день лектора-специалиста. Его девиз: «Трудовые победы — XXV съезду КПСС. За 600 тысяч тонн ферганского хлопка!». На полевых станах шла речь о новинках науки и техники в области хлопководства, о передовом опыте, о книгах для земледельцев, ставились концерты художественной самодеятельности.

Пропагандой обращения, организацией конкретных дел в связи с ним занимаются многие руководящие работники районов и городов. Активно работают они на местах, в первую очередь — в полеводческих бригадах. Большое воздействие оказало обращение на членов бригады Дадахана Халилова из колхоза имени Ленина Ферганского района. В прошлом году хлопкоробы собрали на круг 37 центнеров сырца, нынче намерены получить 45 центнеров.

Таких примеров немало в каждом хозяйстве. Они свидетельствуют о том, что партийные организации ведут эффективную работу по идеологическому обеспечению выполнения обязательств, принятых в честь XXV съезда КПСС.

Р. КАСЫМОВА.
Секретарь Ферганского обкома КП Узбекистана.

Еще в прошлом году завершила личную пятилетку передовая сновальщица Андижанской трикотажной фабрики имени 50-летия ВЛКСМ Мухаббат Маматахунова. Сейчас она работает в счет 1976 года. Ей присвоено звание ударника коммунистического труда. На снимке: М. Маматахунова.
Фото Р. АШУРОВА. (УзТАГ).

УНИВЕРСИТЕТ НА ПОЛЕВОМ СТАНЕ

ШАХРИХАН. (**Спец. корр. Ш. Зайнутдинов**). В двадцати колхозах Московского района создано 250 полевых станов, из которых 190 построены по типовым проектам.

Каждое утро над хлопковыми плантациями торжественно поднимается красный флаг в честь лучших механизаторов и поливальщиков, добившихся за минувший день успеха на обработке и поливе хлопчатника. Большим подспорьем в работе стали «экраны социалистического соревнования», где регулярно подводятся итоги трудового соперничества звеньев и бригад. На полевых станах открыты сезонные детские сады и ясли. Питание малышам привозят из централизованных молочных кухонь.

— Сейчас в колхозах вводится еще одно новшество, — рассказывает заведующий отделом пропаганды и агитации Московского райкома партии А. Сарымсаков. — На полевых станах организуются народные университеты домоведения. Лекции и практические занятия со слушателями проводят агитаторы, политинформаторы, лекторы общества «Знание», педагоги и медики. Их выступления посвящены новым обрядам и обычаям, ведению домашнего хозяйства, воспитанию детей, санитарии и гигиене быта.

КРАСНОРЕЧИВЫЕ ЦИФРЫ

ТОРГОВЛЯ НА СЕЛЕ

Мы, работники кооперативной торговли, повседневно должны заботиться об улучшении обслуживания населения, о более полном удовлетворении запросов тружеников колхозного и совхозного села. О том, как это нам удается, говорят цифры. В прошлом году товарооборот достиг 229 миллионов рублей, сверх плана сельскому населению реализовано товаров на один миллион рублей.

Развивая и совершенствуя прогрессивные формы и методы торговли, мы прежде всего заботимся о всемерном расширении ассортимента товаров народного потребления.

Взять, к примеру, книжную торговлю. Еще недавно здесь довольно ощутимы были недостатки. Поступали жалобы на отсутствие нужной литературы, новинок, на организацию продажи книг в сельских магазинах. Сейчас положение исправлено. Внедрены новые, более эффективные формы и методы работы с покупателями. Большую популярность приобрели систематически организуемые книжные ярмарки, базары, все большее признание получает развозная торговля, прием заказов книголюбов и обязательное их выполнение. Благодаря этому в прошлом году труженикам колхозов и совхозов было реализовано книг на 879 тысяч рублей. В нынешнем скомплектовано и распространено на полевых станах 1.300 библиотечек, в которых собрана и общественно-политическая, и художественная, и научная, и сельскохозяйственная литература.

Новые шаги делают кооператоры области и в деле улучшения работы предприятий общественного питания. Распахнули двери новые столовые, кафе, чайханы, повышается квалификация кулинаров, кондитеров и других специалистов.

Сеть предприятий торговли, общественного питания растет из года в год. Нынче строители готовят к сдаче в эксплуатацию универмаги в Шахрисабзе и Чиракчинском районе, магазин в райцентре Дехканабад, овощехранилище на 600 тонн, квасильно-засолочный цех. Расширяется ассортимент выпускаемой продукции — хлебобулочных и кондитерских изделий, безалкогольных напитков, мороженого.

В нашей системе немало замечательных мастеров своего дела. Уважением покупателей пользуются передовики производства С. Базаров из Бешкента, Т. Хусанов из Касана, Д. Кабылов из Гузара, Н. Гадаев из Китаба, Ф. Петрова из Дехканабада. Около тысячи кооператоров области завоевали почетное звание «Ударник коммунистического труда», это звание присуждено 206 бригадам. В прошлом году 26 передовых кооператоров Кашкадарьи награждены значками «Отличник советской потребительской кооперации».

В завершающем году пятилетки кооператоры области постоянно перекрывают план товарооборота и другие технико-экономические показатели. Эти успехи служат верной гарантией выполнения и перевыполнения заданий завершающего года пятилетки, достойной встречи XXV съезда родной Коммунистической партии.

С. АМАНОВ.
Председатель правления Кашкадарьинского облпотребсоюза.

СЕГОДНЯ — ДЕНЬ ФИЗКУЛЬТУРНИКА

ПРАЗДНИК СИЛЫ, МОЛОДОСТИ, КРАСОТЫ

А. ХОДЖАЕВ.
Заместитель Председателя Совета Министров Узбекской ССР

Владимир Ильич Ленин писал:

«...Переходить... к воспитанию, обучению и подготовке всесторонне развитых и всесторонне подготовленных людей, которые умеют все делать».

Важное место среди средств, способствующих воспитанию всесторонне развитых людей, занимают физическая культура и спорт. Коммунистическая партия и Советское государство проявляют огромную заботу о здоровье народа, о том, чтобы наша молодежь вступала в жизнь духовно богатой, физически совершенной.

ЦК КПСС и Совет Министров СССР призвали сделать физическую культуру подлинно общенародной, добиться того, чтобы она вошла в быт каждой семьи. Массовое развитие спорта дает очевидную выгоду и каждому гражданину, и государству. Занятия физкультурой и спортом повышают жизненный тонус человека, его настроение, работоспособность, благотворно сказываются на результатах его трудовой деятельности. Еще одна важная сторона — подготовка молодежи к службе в армии, к защите рубежей нашей Родины.

На торжественном пленуме ЦК ВЛКСМ, посвященном 50-летию Ленинского комсомола, Генеральный секретарь ЦК КПСС Леонид Ильич Брежнев подчеркнул:

«Мы хотим видеть нашу молодежь не только всесторонне образованной и духовно красивой, но и здоровой, закаленной, физически крепкой... Нужно и впредь поднимать международный класс нашего спорта. Но главное — это массовое спортивное движение, развитие физической культуры, охватывающей всю молодежь, закалка ее волевых качеств, физическая подготовка юношей и девушек к труду и обороне».

В минувшем году спортивные организации республики добились заметных успехов. Армия физкультурников Узбекистана объединяет 2.400.000 человек. Подготовлено свыше 510 тысяч спортсменов массовых разрядов, 7.759 перворазрядников и кандидатов в мастера, 271 мастер спорта, 18 мастеров спорта СССР международного класса. На чемпионатах мира, Европы и Советского Союза, на различных крупных международных турнирах посланцы нашей республики завоевали 82 медали, из которых 38 золотых, 22 серебряные и столько же бронзовых.

Авторитет узбекского спорта заметно вырос. И это прямое следствие постоянной заботы ЦК Компартии Узбекистана и правительства республики о дальнейшем развитии физкультуры, о здоровье народа, о том, чтобы подрастающее поколение было физически крепким. На благодатной почве поистине массовой физической культуры и растут наши чемпионы и рекордсмены Олимпийских игр, мира, Европы, Советского Союза. Сейчас каждое звено физкультурного и спортивного движения республики стремится досрочно выполнить высокие обязательства, взятые в честь XXV съезда КПСС. Итоги полугодовой их деятельности позволяют сделать вывод, что при условии самоотверженного труда слово, данное партии и народу, будет выполнено.

В подтверждение сказанного хочется привести несколько цифр. За шесть месяцев текущего года подготовлено более 521 тысячи значкистов ГТО, свыше 347 тысяч спортсменов-разрядников, 105 мастеров спорта. ГТО — комплекс силы, здоровья и долголетия стал подлинной программой и нормативной основой физического воспитания населения. За время, прошедшее со дня его введения, в республике обладателями значков ГТО стали более 2.438.000 человек. Вовлечение населения в систематические занятия физической культурой — это прямая дорога в спорт, открытая для тысяч и тысяч.

Глубоко символичен девиз форума сильнейших спортсменов страны — VI летней Спартакиады народов СССР — «Готов к труду и обороне СССР». Финальным стартам этого крупнейшего события предшествовали массовые соревнования в коллективах физкультуры, районах, городах и областях республики. Генеральной проверкой боеготовности наших спортсменов были соревнования XVII спартакиады Узбекистана. В отличие от предыдущих она проходила во многих городах республики.

Если не вдаваться в анализ технических результатов, то следует особо подчеркнуть, что главный рекорд спартакиады республики — это новый отряд людей различных возрастов, накрепко связавших свою жизнь с физической культурой и спортом. Это—пополнившиеся и оживившие свою деятельность секции коллективов физкультуры, это расширившаяся сеть спортивных сооружений. Сейчас в распоряжении многомиллионной армии физкультурников республики 114 стадионов, 1.632 спортивных зала, 93 плавательных бассейна, свыше 24 тысяч спортивных площадок и футбольных полей.

Ташкенту была предоставлена высокая честь открыть финальные соревнования VI Спартакиады народов СССР. Это не только доверие, но и признание заслуг боксеров Узбекистана на мировой и всесоюзной аренах. Мастера кожаной перчатки нашей республики вновь подтвердили свой высокий спортивный класс, впервые за всю историю спартакиад заняв второе общекомандное место. Золотой медали удостоен чемпион мира заслуженный мастер спорта СССР Р. Рискиев. Серебряными призерами стали Ф. Пак и Н. Анфимов. Третью ступень пьедестала почета заняли И. Муллаев, А. Кадыр-Ахунов, В. Юдин. Отличный запев нашей боксерской дружины поддержало большинство сборных республики. Золотой медали чемпионата добился ветеран конного спорта М. Исмаилов. Большого успеха добилась команда по водному поло, также впервые попавшая в шестерку сильнейших. Отточенное мастерство, волю и мужество продемонстрировали самбисты. Золотых медалей чемпионов удостоены самаркандец Б. Акилов и спортсмен из Бухары чемпион Европы С. Курбанов, бронзовая награда у андижанца Е. Подолякина. Отлично выступил бекабадский гребец В. Мустафаев, на счету которого золотая и бронзовая медали. Порадовали своими успехами фехтовальщики, конники, пловцы, гандболистки, борцы вольного стиля, гимнасты. Значительных успехов достигли велосипедисты (шоссе) А. Юдин, В. Абрамов, А. Савкин, А. Дикусар, занявшие в командной гонке второе место.

Если на V Спартакиаде народов СССР было завоевано всего шесть медалей (по две золотые, серебряные и бронзовые), то нынче их 25, в том числе 5 золотых, 6 серебряных, 14 бронзовых. Кроме того, спортсменам нашей республики вручены две малые серебряные медали и одна бронзовая. Вся спортивная делегация республики сделала значительный шаг вперед, заняв девятое место против одиннадцатого на предыдущей спартакиаде.

Но следует со всей определенностью сказать, что даже в боксе, борьбе самбо, гимнастике, водном поло, волейболе, шоссейных гонках, гребле, конном и других видах спорта, где сборным Узбекистана сопутствовал успех, далеко не все резервы приведены в действие. В еще большей степени это относится к легкой атлетике, теннису, стрельбе, прыжкам в воду, плаванию, ряду других видов спорта. Еще и еще раз надо продумать систему подготовки спортсменов и команд в целом, усилить поиск и воспитание способной молодежи, смелее использовать достижения науки. Нельзя мириться с такими фактами, когда, уповая на успех отдельных спортсменов, забывают о массовости, не уделяют внимания развитию отдельных видов спорта.

Необходимо уделить особое внимание развитию физической культуры на селе. У нас есть ряд примеров хорошей организации спортивного движения в колхозах, совхозах, сельских учебных заведениях. Следует распространить опыт строительства сельских спортивных баз — от площадки на полевом стане до районного стадиона. В некоторых районах слабо заботятся о вовлечении женской молодежи в физическую культуру, о культивировании национальных видов спорта. Многое предстоит еще сделать для укрепления спортивной базы, подготовки квалифицированных кадров.

Спартакиада завершилась. Но это не значит, что в физкультурно-спортивной жизни республики теперь наступит какое-то затишье. Наоборот, сейчас нужно с удвоенной энергией бороться за досрочное выполнение обязательств, взятых в честь предстоящего XXV съезда КПСС. Завершающий год девятой пятилетки наши спортсмены должны отметить новыми трудовыми успехами, новыми спортивными достижениями.

ПАРОЛЬ — СССР — КАЧЕСТВО

ОБЩЕСТВЕННЫЙ СМОТР

НИ ВИДА, НИ ВКУСА...

ЛЕТО в Термезе знойное. В такое жаркое время качество пищевых продуктов должно быть особенно высоким, безукоризненным. Но на деле бывает не так. В городской комитет народного контроля поступают сигналы о том, что качество продуктов, выпускаемых предприятиями города, зачастую весьма невысокое.

Стоит прислушаться к тому, о чем говорят горожане, покупающие в магазинах хлеб, и тут же убеждаешься: люди недовольны работой хлебокомбината. Хлеб часто поступает в магазины непропеченным, с подгоревшей коркой. Качество его никак не оценишь высоким баллом. За последние пять месяцев нынешнего года инспекция по качеству забраковала свыше пяти тонн хлебобулочных изделий, выпущенных Термезским комбинатом. Это более пяти процентов к общему количеству проверенной продукции.

Почему так плохо обстоит дело? Потому, прежде всего, что на комбинате не соблюдают требований технологии. К тому же, как правило, хлеб чуть ли не прямо из печей отправляют в магазины. А ведь необходимо выдержать хлебобулочные изделия, чтобы они остыли, только тогда при транспортировке не будет брака. Нередко горячий хлеб грузят в фургоны навалом и, конечно, к покупателю попадает продукция, утратившая товарный вид и вкусовые качества.

На хлебокомбинате неудовлетворительно поставлен контроль за соблюдением требований технологии, за качеством готовой продукции. Инженерно-технические работники, ссылаясь на всякого рода трудности, очень легко «отпускают грехи» бригадам, которые одно за другим обходят эти требования. В ночные смены, когда контроль должен быть особенно строгим, они вообще предоставлены самим себе: наибольший процент брака приходится именно на ночные смены.

Существует такой порядок: продукцию из комбината в магазины можно отправлять не раньше, чем ее осмотрит бракер, и не раньше, чем предприятие выдаст удостоверение, свидетельствующее о высоком качестве хлебобулочных изделий. Порядок этот нарушается грубейшим образом. Надо добавить, что штат лаборантов на комбинате неукомплектован, что также сказывается на качестве изделий.

Хлебокомбинату подчинен лимонадный завод. Горожане недовольны его продукцией. Лимонад то слишком сладок, то, наоборот, в нем недостает сахара. Напитки часто поступают в продажу недостаточно газированными. Из-за неумелого хранения лимонад нередко привозят с завода уже с явными признаками прокисания.

Не приносит удовлетворения и качество продукции мясо-молочного комбината. Ассортимент ее достаточно велик, но вряд ли кто из горожан похвалит качество хоть одного изделия из этой большой номенклатуры.

С наступлением лета ухудшилось качество молочных продуктов: понизилась жирность молока, кефира, сметаны. Казалось бы, этого быть не должно: летом, когда в колхозах и совхозах коровы получают щедрую зеленую подкормку, жирность обычно бывает выше, чем в другие времена года. Хранение продуктов как следует не организовано, так что в первые же часы поступления их в магазины покупатели уже жалуются на явную несвежесть кефира, молока и другой продукции.

Молочный завод производит и мороженое, в жаркую пору этот продукт пользуется повышенным спросом. Но местное мороженое жители не очень-то жалуют. Даже самые маленькие покупатели часто в обиде на качество этой продукции. Рецептура приготовления мороженого не выдерживается, в результате покупатель нередко получает продукт, состоящий из довольно крупных комочков льда. Бывает и так, что «пломбир» или «сливочное» продают... разжиженными.

Серьезные претензии горожане предъявляют к качеству колбасных изделий, выпускаемых мясо-молочным комбинатом. Повышенная влажность, засоленность колбас стали хронической «болезнью». К тому же колбасные изделия развозят по магазинам так небрежно, что продукция обычно теряет товарный вид, ее просто покупать не хочется.

Как и в случае с хлебокомбинатом, тут мы вправе говорить о нарушениях технологии. И, конечно, недопустимой небрежности, безответственности руководителей, инженерно-технических работников, низком уровне деятельности ОТК.

Комитет народного контроля, другие городские организации со своей стороны принимают меры к тому, чтобы предприятия пищевой промышленности резко улучшили качество выпускаемой продукции. Но, думается, будет полезно, если нам в этом помогут республиканские шефы хлебо- и мясокомбинатов. На этих предприятиях надо решить ряд серьезнейших технологических вопросов, помочь им новым оборудованием, квалифицированными кадрами.

Пищевая продукция нужна людям каждый день. И очень важно, прямо-таки необходимо, чтобы каждый покупатель был доволен продукцией, выпущенной пищевым предприятием, чтобы он оценил ее высоким баллом.

М. БАБАМУРАДОВ.
Председатель Термезского городского комитета народного контроля.

ЧЕКАНКА

СВОДКА О ХОДЕ ЧЕКАНКИ ХЛОПЧАТНИКА НА 8 АВГУСТА

(первая колонка — прочеканено в процентах к посеянному, вторая — прочеканено механизированным способом в процентах к заданию)

СЫРДАРЬИНСКАЯ	100,0	76,0
ТАШКЕНТСКАЯ	100,0	44,6
Наманганская	84,5	13,4
Сурхандарьинская	76,2	32,0
Андижанская	76,1	5,5
Джизакская	72,2	54,6
Каракалпакская АССР	51,7	—
Хорезмская	39,6	—
Ферганская	36,3	18,5
Кашкадарьинская	17,2	0,7
Бухарская	13,6	26,0
Самаркандская	3,3	—
По Узбекистану	55,1	31,7

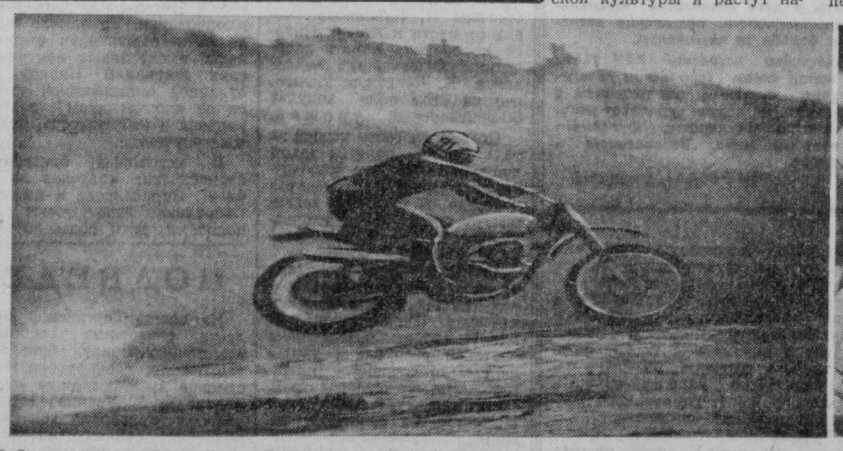

В Самарканде проведен областной мотокросс. В соревнованиях приняло участие более сорока спортсменов. На мотоциклах с объемом двигателя 350 куб. см победителем стал представитель Самаркандской автошколы ДОСААФ Н. Шумаков. В классе машин с объемом двигателя 175 куб. см первым к финишу пришел С. Расулов (СТК—«Космос»). А в соревнованиях на мотоциклах с колясками победителями вышли Н. Норматов и С. Аметов из Джамбайской автошколы ДОСААФ. В командном зачете победили спортсмены спортивно-технического клуба «Космос». На снимках: слева—на дистанции мотокросса, справа—С. Расулов.
Фото В. ТИМЧЕНКО.

Рис. Н. ТАБАЧНЮКА.

НОВОСТИ ПЛАНЕТЫ

СООБЩЕНИЯ ТАСС, АПН, „ПРАВДЫ ВОСТОКА"

БОЛЬШОЙ ПОЛИТИЧЕСКИЙ РЕЗОНАНС

ТРУДЯЩИЕСЯ ПОРТУГАЛИИ ДАЮТ ОТПОР РЕАКЦИИ

ДАРЯЩИЕ РАДОСТЬ И НАДЕЖДУ

ПРАВО НА МИР — ОБЩЕЕ ПРАВО

МЕЖДУНАРОДНАЯ общественность и печать по-прежнему широко комментируют результаты общеевропейского Совещания по безопасности и сотрудничеству, подчеркивая, что оно положило начало новому этапу разрядки напряженности, закрепления принципов мирного сосуществования.

Большой политический резонанс за рубежом вызвало постановление Политбюро ЦК КПСС, Президиума Верховного Совета СССР и Совета Министров СССР об итогах совещания. Информационные агентства и печать приводят слова этого документа о выдающемся вкладе Леонида Ильича Брежнева в выработку и реализацию Программы мира и о полном одобрении Коммунистической партией Советского Союза и советским народом выступления Л. И. Брежнева на совещании в Хельсинки.

ПРАГА. Газета «Руде право» поместила полный текст постановления Политбюро ЦК КПСС, Президиума Верховного Совета СССР и Совета Министров СССР об итогах Совещания по безопасности и сотрудничеству в Европе.

Заключительный этап совещания, отмечает газета, навсегда войдет в историю нашего континента и всего человечества. Этот беспрецедентный форум создал предпосылки для существенного расширения и активизации сотрудничества между европейскими государствами.

ВАРШАВА. Как отметил Генеральный секретарь ЦК КПСС Л. И. Брежнев, суммарный итог Совещания по безопасности и сотрудничеству в Европе состоит в том, что международная разрядка наполняется конкретным материальным содержанием, пишет газета «Слово повшехне». Материализация разрядки — это исключительно точное определение качественных изменений, которые благодаря успеху совещания происходят в Европе. Все мы высоко оцениваем ведущую роль в этом деле Л. И. Брежнева.

СОФИЯ. Совещание в Хельсинки — бесспорный политический успех миролюбивых сил Европы и всей планеты. Исторические решения форума в столице Финляндии подтверждают правильность миролюбивой политики социалистических стран, правоту реалистически мыслящих руководителей капиталистических государств, заявил председатель Болгарского национального комитета за европейскую безопасность и сотрудничество Димитр Братанов, выступая на собрании общественности Софии, посвященном итогам Совещания по безопасности и сотрудничеству в Европе.

Д. Братанов отметил огромное значение вклада в смягчение напряженности в Европе, в подготовку и успешное проведение совещания в Хельсинки, внесенного ЦК КПСС и лично Генеральным секретарем ЦК КПСС товарищем Л. И. Брежневым.

БУДАПЕШТ. Совещание по безопасности и сотрудничеству в Европе — событие исторической значимости, поскольку в Хельсинки впервые встретились высшие политические руководители Европы, а также США и Канады, пишет журнал «Непхадшерег», подчеркивая, что итоги совещания представляют собой сумму договоренностей, достигнутых на основе учета мнений и интересов всех и при общем согласии.

ХЕЛЬСИНКИ. Публикуя на видных местах изложение документа Политбюро ЦК КПСС, Президиума Верховного Совета СССР и Совета Министров СССР об итогах общеевропейского совещания, газета «Кансан уутисет» подчеркивает, что это совещание подвело коллективно необходимый политический итог второй мировой войны, подтвердило бесплодность и вредность политики с позиции силы и «холодной войны». Вместе с тем, пишет газета, оно открыло новые возможности для решения центральной задачи нашего времени — упрочения мира и безопасности народов.

НЬЮ-ЙОРК. «Москва будет действовать точно в духе соглашения», — пишет газета «Нью-Йорк таймс», сообщая о постановлении Политбюро ЦК КПСС, Президиума Верховного Совета СССР и Совета Министров СССР об итогах общеевропейского совещания. В официальном сообщении руководство Советского Союза подчеркнуло, отмечает «Нью-Йорк таймс», что главная задача, стоящая впереди, заключается в том, чтобы найти пути к дополнению политической разрядки военной разрядкой. По мнению газеты, это подкрепляет предположения, что главной темой советской внешней политики по отношению к Западу станут проблемы разоружения.

ЛОНДОН. Успех Совещания по безопасности и сотрудничеству в Европе вносит решающий вклад в разрядку международной напряженности не только на европейском континенте, но и во всем мире, заявил председатель Национального союза студентов Великобритании Чарльз Кларк. Поэтому молодежь Англии, всех стран мира горячо приветствует это историческое событие. Теперь мы можем, пожалуй, впервые со всей уверенностью сказать: «Народы Европы живут в мире».

ПАРИЖ. Обязательства, которые в ходе общеевропейского совещания взяли на себя 35 государств, дают народам Европы надежду на укрепление международной безопасности, говорится в заявлении французского движения за мир. Мировая общественность, указывается в заявлении, будет бороться за полное претворение в жизнь положений Заключительного акта совещания с тем, чтобы положить начало новой эре, которая будет отмечена эффективными мерами по обеспечению мира и сотрудничества.

В заявлении подчеркивается, что в своих выступлениях в Хельсинки многие руководители государств и в первую очередь Л. И. Брежнев в числе важнейших проблем современности назвали проблему разоружения. (ТАСС).

В странах социализма

БУДАПЕШТСКИЙ автобусный завод «Икарус» в этом году значительно увеличит выпуск продукции. С его конвейеров должно сойти свыше 10 тысяч автобусов. Главными покупателями будут Советский Союз и ГДР.

САМОЛЕТОСТРОЕНИЕ — одна из наиболее современных и динамично развивающихся отраслей промышленности народной Польши. На основе соглашений, подписанных между странами — членами СЭВ, ПНР специализируется на производстве сельскохозяйственных самолетов и легких вертолетов.

ПОВСЮДУ в мире знают великолепный чешский хрусталь ручной работы. Вазы самой причудливой формы и необыкновенных расцветок, сверкающие всеми цветами радуги бокалы, изящные светильники пользуются большим спросом.

Фото МТИ — ЦАФ — ЧТК — ТАСС.

Заявление Президиума ЦК КПЧ и правительства ЧССР

ПРАГА, 7 августа. (ТАСС). Президиум ЦК КПЧ и правительство ЧССР обсудили итоги Совещания по безопасности и сотрудничеству в Европе и одобрили деятельность чехословацкой делегации на совещании, возглавлявшейся Генеральным секретарем ЦК КПЧ, президентом ЧССР Густавом Гусаком.

Президиум ЦК КПЧ и правительство ЧССР, говорится в опубликованном заявлении, в соответствии с мнением чехословацкого народа высоко оценивают итоги совещания, которое явилось историческим рубежом в жизни европейских народов. Президиум ЦК КПЧ и правительство ЧССР приветствуют выводы совещания, так как они отвечают жизненным интересам наших народов, социалистического содружества и всего прогрессивного человечества.

В заявлении Президиума ЦК КПЧ и правительства ЧССР выражается глубокое удовлетворение тем, что долговременная инициатива социалистических стран и один из кардинальных пунктов Программы мира, принятой XXIV съездом КПСС, претворены в жизнь. Это открывает широкие возможности для дальнейшего углубления и расширения процесса разрядки международной напряженности, превращения разрядки в прочный и необратимый процесс.

Результаты, достигнутые на совещании, идут на пользу всем народам нашего континента, всем государствам, большим и малым, социалистическим и несоциалистическим. Они являются победой разума и отвечают тому уровню доверия в отношениях между государствами, который создан в результате нынешнего процесса разрядки напряженности.

Сегодня, говорится далее в заявлении, необходимо последовательно претворить в жизнь главные итоги совещания, особенно Декларацию принципов, которыми государства-участники будут руководствоваться во взаимных отношениях, и на их основе развивать взаимовыгодное политическое, экономическое и культурное сотрудничество между европейскими государствами.

Президиум ЦК КПЧ и правительство ЧССР заявляют, что Чехословацкая Социалистическая Республика, прочная составная часть социалистического содружества, верная принципам ленинской внешней политики, будет последовательно выполнять решения Совещания по безопасности и сотрудничеству в Европе.

РЕВОЛЮЦИЯ ЗАЩИЩАЕТСЯ

ЛИССАБОН, 7 августа. (ТАСС). Трудящиеся Португалии организуют отпор проискам реакции и контрреволюции, пытающихся подорвать союз народных масс и Движения вооруженных сил.

В городе Порту, на севере страны, состоялась вчера многотысячная демонстрация солидарности с Движением вооруженных сил. Ее участники шли под лозунгами укрепления народного единства, они скандировали: «Народ — вместе с Движением вооруженных сил».

Командующий Северным военным округом континентальной части Португалии бригадный генерал Карвашу, выступая перед демонстрантами, подчеркнул, что нынешняя волна насилия в северных районах страны — спровоцирована реакционными силами, которые пытаются затормозить или даже повернуть вспять ход развития португальской революции. Только благодаря единству подлинных представителей португальского народа, единству народных масс и Движения вооруженных сил, заявил Карвашу, мы сможем нанести поражение реакции и контрреволюции.

Военные власти начали принимать меры против зачинщиков беспорядков и подстрекателей. По подозрению в организации актов насилия в северных районах страны арестовано более десятка известных реакционеров из числа лиц, связанных с бывшим фашистским режимом. На север посланы военные подкрепления из Лиссабона. Морские стрелки, преданные прогрессивному руководству Движения вооруженных сил, сорвали вчера попытку группы контрреволюционеров учинить беспорядки в городке Фафи, напасть на помещение местного центра Компартии. Защитники центра оказали сопротивление хулиганам.

Нападения на помещения местных организаций прогрессивных партий были предприняты также в Санту-Тирсу (на севере) и Бомбаррале (центральный район).

Газета «Секулу» призывает сегодня создать в стране «обстановку общественной нетерпимости» по отношению к вылазкам реакции. Следует незамедлительно принять меры по укреплению революционной законности и авторитета властей, указывает газета.

В ИНТЕРЕСАХ ФРАНЦИИ

ПАРИЖ, 7 августа. (ТАСС). Совет Министров Франции рассмотрел итоги Совещания по безопасности и сотрудничеству в Европе. На заседании выступил министр иностранных дел Ж. Сованьярг, который подчеркнул, что документы, вошедшие в Заключительный акт, представляют собой удовлетворительный и уравновешенный результат, отвечающий интересам Франции.

Одобрение этого акта, заявил он, означает констатацию, в соответствии с политикой разрядки, того факта, что политические и территориальные реальности, создавшиеся в результате войны, уже никем не ставятся под сомнение.

Заключительный документ совещания, как отметил Ж. Сованьярг, устанавливает, что дальнейшее развитие разрядки требует усилий всех государств с целью способствовать сотрудничеству и контактам также в гуманитарных и других областях.

АМЕРИКАНО-ЯПОНСКИЕ ПЕРЕГОВОРЫ

ВАШИНГТОН, 7 АВГУСТА. (ТАСС). ЗДЕСЬ ЗАВЕРШИЛИСЬ ПЕРЕГОВОРЫ МЕЖДУ ПРЕЗИДЕНТОМ США ДЖ. ФОРДОМ И ПРЕМЬЕР-МИНИСТРОМ ЯПОНИИ Т. МИКИ.

В совместном коммюнике, опубликованном после переговоров, говорится, что руководители США и Японии обсудили японо-американские отношения, различные международные проблемы и экономические вопросы.

Они рассмотрели положение в Азии. В коммюнике утверждается, что так называемый американо-японский договор о взаимном сотрудничестве и безопасности «является неотъемлемым элементом основной международной политической структуры в Азии». США подтвердили свои обязательства по этому договору.

В ходе обсуждения международных проблем, говорится в коммюнике, президент Дж. Форд отметил, что Соединенные Штаты будут стремиться к завершению переговоров с Советским Союзом о заключении нового соглашения об ограничении стратегических вооружений. Президент США и премьер-министр Японии выразили надежду на достижение прогресса на пути мирного урегулирования конфликта на Ближнем Востоке.

Опубликовано также совместное заявление Дж. Форда и Т. Мики, касающееся общих принципов американо-японских отношений.

НОВОЕ ПРАВИТЕЛЬСТВО НИГЕРИИ

ЛАГОС, 8 августа. (ТАСС). Новые военные руководители Нигерии, пришедшие к власти в результате государственного переворота, объявили о сформировании правительства страны — Федерального исполнительного комитета. В него вошли 12 гражданских лиц и 13 офицеров нигерийской армии и полиции.

Новое правительство возглавляет главнокомандующий вооруженными силами Нигерии бригадный генерал Мурилала Мохаммед.

В то время как правительству принадлежит исполнительная власть, все важнейшие решения будут приниматься ранее сформированным Высшим военным советом во главе с бригадным генералом Муриталой Мохаммедом.

Для улучшения представительства различных районов Нигерии намечено создать новый орган — Национальный совет штатов. В настоящее время в этой крупнейшей стране континента с населением, превышающим 70 млн. человек, насчитывается 12 штатов.

ВИЗИТ ПАРЛАМЕНТАРИЕВ США

ЛЕНИНГРАД, 7 августа. (ТАСС). В Советский Союз сегодня с ответным визитом прибыла делегация членов конгресса США во главе со спикером палаты представителей К. Альбертом. Первую остановку гости сделали в Ленинграде.

В аэропорту Пулково, украшенном государственными флагами США, СССР и РСФСР, официальную делегацию американских парламентариев встречали Председатель Совета Национальностей Верховного Совета СССР В. П. Рубен, депутаты Верховных Советов СССР и РСФСР, другие официальные лица.

Выступая на аэродроме, К. Альберт отметил, что за три десятилетия после окончания второй мировой войны Советский Союз и Соединенные Штаты Америки прошли нелегкий путь к взаимопониманию. И сейчас одна из важнейших проблем, сказал он, — способствовать дальнейшему прогрессу советско-американских отношений. С этой целью и прибыла делегация членов конгресса США. Если все государства будут верны этому пути, то мы можем рассчитывать на счастливую судьбу планеты.

Во второй половине дня делегация американских конгрессменов знакомилась с достопримечательностями города на Неве.

* * *

В беседе с корреспондентом ТАСС К. Альберт выразил уверенность, что нынешняя поездка будет успешной и послужит не только делу разрядки международной напряженности, но и явится побуждающим стимулом в решении одной из главных проблем современности — сокращения вооружений.

Итоги Совещания по безопасности и сотрудничеству в Европе К. Альберт охарактеризовал как «еще один шаг вперед на пути к лучшему взаимопониманию между народами».

Цена солнца в 1975 году

ТАКИМ заголовком снабдил французский журнал «Экспресс» опубликованные на его страницах материалы опроса «Как французы намерены использовать свой отпуск?».

Беспристрастные цифры утверждают, что, как и в прошлом году, вне стен своей квартиры проведет отпуск один из каждых двух, работающих французов. Следует уточнить, что статистика в число «уезжающих на отдых» включает всех тех, кто на протяжении года пробыл более четырех дней подряд за сто километров от дома.

Около трети опрошенных журналистами ответили, что их выезд связан с жертвами, иначе говоря, с максимальным ограничением расходов по другим статьям семейного бюджета и что их отдых будет короче прошлогоднего. Все считают, что отпуск обойдется дороже, чем в прошлом году.

На первой странице обложки «Экспресс» поместил цветную почтовую открытку с видом пляжа. Красные стрелки, идущие от изображенных на снимке объектов, указывают на цифры: гостиница — плюс 8—9 процентов, поезд — плюс 8, самолет — плюс 10 и так далее. Разумеется, этот перечень роста цен, непосредственно связанных с отдыхом, далеко не полный.

Журналисты беседовали с людьми разных профессий и социальных категорий в разных районах Франции. Наиболее характерные высказывания отпускников удивительно похожи и одинаково безрадостны. Многие, как, например, этот служащий, рассуждают так: «Чтобы уехать на каникулы, мы потребляем в два раза меньше мяса, я ношу чаще джинсы, чем костюм, мы живем почти в пустой комнате с минимумом мебели, никаких выездов за пределы Парижа в течение года...».

Если исключить людей состоятельных, то большинство из тех пятидесяти процентов французов, которые выезжают на каникулы, проводит свой отпуск в кемпингах или у родственников и знакомых в сельской местности. Что же касается остальных пятидесяти процентов, то многие из них, вероятно, никогда не видели моря, хотя от любого города Франции до него рукой подать — максимум 500 километров.

«Я хотел бы поехать к морю с товарищами, — говорит молодой рабочий. — Даже пытался экономить. Жил по формуле: «метро—було—додо» (метро — работа — сон), обед без ужина или ужин без обеда. Ни сигарет, ни кино, ни кофе... Удалось накопить сумму, равную половине месячного заработка. Но перед отъездом всю «экономию» поглотили счета, которые надо было оплатить...». Не собираются выезжать на отдых куда-либо, как пишет «Экспресс», и 60 тысяч из 90 тысяч металлургов Лотарингии, хотя им отдых безусловно нужен, быть может, больше, чем другим. Не думают об этом, разумеется, и миллион двести тысяч безработных с их семьями.

В разгар отпускного периода социальный климат во Франции остается напряженным. «Около пятисот предприятий охвачено забастовкой. Слеп тот, кто не хочет видеть боевой дух этих мужчин и женщин, ведущих борьбу за сохранение занятости или отказывающихся мириться с нищетой в семейном очаге, — пишет «Юманите». — Глух тот, кто не хочет слышать гневного голоса трудящихся, которые сопоставляют свои скудные заработки с огромными прибылями капиталистов».

...Отъезд в отпуск — это своеобразное бегство от забот и суровой действительности. Но не надолго. 65 процентов «отъезжающих на каникулы» французов, по данным опроса, проведенного «Экспрессом», ответили, что они едут с чувством тревоги и опасений за завтрашний день.

Н. КУЗНЕЦОВ.

Париж.

КРАТКИЕ СООБЩЕНИЯ

▲ Как сообщает агентство БТА, Первый секретарь ЦК БКП Т. Живков выступил на заседании окружного комитета партии в Бургасе. Он сказал, что главная стратегическая задача Болгарии в области экономики состоит в модернизации и реконструкции производства. Осуществление этой задачи должно быть в центре внимания всех коммунистов. Большое внимание в своей речи Т. Живков уделил проблемам научно-технического прогресса, повышения жизненного уровня трудящихся, вопросам воспитания подрастающего поколения, совершенствования системы образования.

▲ Выступая на пресс-конференции в Браззавиле для местных и иностранных журналистов, член Руководящего комитета и Высшего совета обороны народного движения за освобождение Анголы (МПЛА) Ико Каррейра возложил ответственность за вооруженные столкновения в стране на Национальный фронт освобождения Анголы (ФНЛА). Он осудил некоторые африканские государства, пытающиеся оправдать свое вмешательство во внутренние дела Анголы.

▲ Одна из крупнейших японских судоходных компаний «Ояма кисэн» потерпела финансовый крах. На пороге банкротства другая ведущая компания «Тэрукуни кайун». Финансовые трудности судоходных компаний связаны со значительным сокращением морских перевозок, вызванным экономическим кризисом в Японии и других капиталистических странах.

▲ С призывом к мировой общественности ширить движение солидарности с борьбой чилийских патриотов за демократию и свободу, требовать от военной хунты освобождения Луиса Корвалана и всех политических заключенных обратилась организация, объединяющая бельгийских женщин-социалисток.

▲ Экономика Соединенных Штатов находится в состоянии спада, и по крайней мере до конца 1975 года нельзя ожидать улучшения положения. Таково мнение большинства американцев, опрошенных службой Л. Харриса.

(По материалам ТАСС).

ДЕТЯМ ИНДИИ

Советский человек за рубежом

С Суратом Исламходжаевым мы познакомились, когда до отъезда на Родину ему оставалось несколько суток. А позади было две тысячи дней, пять долгих лет работы в Индии. Сурат — представитель ЮНИСЕФ — детского фонда ООН. Суть и смысл его работы будут ясны, если рассказать о целях и задачах этой международной организации.

— Каждые 32 ребенка из 100 рождаются в развивающихся странах, — говорит Сурат. — По статистике 20 процентов из них умирают в первый год. Из оставшихся около 60 процентов не смогут получить даже элементарной медицинской помощи в первые годы жизни. Из тех, кто доживет до школьного возраста, пойти в школу сможет только половина, а закончить ее лишь четверо из каждых десяти.

— Я привел лишь некоторые данные, собранные ООН, — заметил Сурат, — чтобы показать, какое тяжелое наследие оставил колонализм. Несмотря на то, что развивающиеся страны прилагают немалые усилия для устранения этих пороков, доставшихся от колонализма, решить проблему не просто. Нужны время, усилия, помощь.

— Безусловно, — продолжал мой собеседник, — необходим общий подъем экономики, образования, медицинского обслуживания... К этому стремится сейчас Индия, где с помощью СССР построено и строится около 80 крупных объектов. Но важно также протянуть руку помощи тем, кто в ней особенно нуждается, — детям и их матерям. Для этого и создана наша организация. ЮНИСЕФ был организован в 1946 году для помощи детям, пострадавшим от войны. Партнерами по ЮНИСЕФ являются правительства и общественные организации разных стран, члены организации работают в 110 странах мира.

Сурат Исламходжаев — один из многих представителей Советского Союза, работающих в ЮНИСЕФ. Из Ташкента он приезжал в Мадрас. Сначала на два года. Затем его попросили остаться еще на год, затем еще. Последние три года он работал в Дели.

Беседую с ним и понимаю, что по необъятности его впечатлений, плотности и насыщенности работой об этих нелегких пяти годах можно написать книгу. Но что все-таки произвело наибольшее впечатление за эти годы?

— Многое, — говорит он, — но главное — люди, индийский народ, желательный, талантливый народ, выстрадавший право на счастливую жизнь.

Не знаю, может быть, в устах кого-либо другого ответ этот и показался бы, пожалуй, дипломатически-вежливым. Но в устах Сурата...

Он исколесил Индию с юга на север и с запада на восток. Он был гостем в хижине бедняка и умелым собеседником в кабинете министра. Неделями вел жизнь ванапраста. Так индийцы называют человека, оставившего заботу о собственном доме, чтобы принести луч надежды в чужой дом.

От него требовались знания экономиста, чтобы наиболее рационально распределить имеющиеся в его распоряжении средства; и знания агротехники, чтобы, например, поставить установки по добыче воды там, где это наиболее необходимо; он обязан знать азы медицины, чтобы понять и вовремя сообщить о возникающем очаге болезни...

И вот он уезжает из Индии, сохраняя светлое чувство.

— Будущее должно быть у каждого ребенка, — подчеркивает Сурат.

Наверное, главное в его профессии — гуманность.

Запомнились слова господина Пиллаи, индийца, старшего коллеги Сурата, человека, отдавшего ЮНИСЕФ 15 лет жизни:

«В нашей работе от человека требуется многое. Но главное — это умение понять и почувствовать нужды страны, где ты работаешь. Это дано далеко не каждому. Сурату и другим советским людям, работавшим здесь до него, это присуще в полной мере».

...Раджастан. Смертоносное дыхание пустыни. Вода здесь в буквальном смысле слова — жизнь. Именно здесь работал Сурат, осуществляя водный проект ЮНИСЕФ.

Однажды сюда приехала зарубежная делегация. Сурат знакомил ее с деятельностью организации. В тот день было жарко, и кто-то из гостей недовольно заметил:

— Сколько средств сюда вложили, а как была пустыня, так и осталась.

— Я не мог тогда промолчать, — вспоминает Сурат. — Дал гостю понять, что такое Раджастан. Здесь и так бывает: человек родится, растет, становится подростком и ни разу не видел дождя... Я старался объяснить это так, чтобы было понятно, что помощь штату нужна еще и еще.

Сейчас Сурату 40. Из них Индии отданы пять. И многие индийцы с благодарностью вспоминают его. В ЮНИСЕФ в Дели поступило немало писем. Вот выдержки из некоторых:

«Благодаря бескорыстным усилиям и искреннему сотрудничеству мистера Сурата Исламходжаева в последние два года нам удалось в значительной степени воплотить в жизнь программу ЮНИСЕФ в штате. М. С. К. Рамсвами. Мадрас».

«Я имел приятную возможность наблюдать непосредственно ценную работу господина Сурата по программам ЮНИСЕФ в Раджастане, Мадья Прадеш и союзной территории Дели... Его старание, энтузиазм, его полезные идеи и предложения в сочетании с постоянным стремлением помочь обеспечили успех тех работ, в которых он принимал участие...».

Последняя выдержка — из письма С. Н. Тулсиани, заместителя секретаря в департаменте по развитию сельских районов в правительстве Индии.

Подобных писем множество. Но дороже этих строк — радость ребенка, которому подарили детство, счастье его матери. И, наверное, счастлив должен быть человек, который дарит другим надежду и радость.

Е. РУМЯНЦЕВ.

РЕСПУБЛИКА ОТ КРАЯ И ДО КРАЯ

АВТОРЫ— ПРОИЗВОДСТВЕННИКИ

БУХАРА. (Соб. корр.). Московское издательство «Легкая индустрия» выпустило книгу «Ремонт технологического оборудования хлопкоочистительных заводов». Ее авторы: Г. Х. Галиев — начальник производственно - технического отдела и Г. А. Захаров — управляющий облзаготхлопкотрестом. Книга станет добрым подспорьем рабочим ремонтных бригад и инженерно-техническим работникам хлопкоочистительных заводов.

РАССКАЗЫ ОБ ИНДИИ

ДУСТЛИК. (Соб. корр.). Среди покорителей Голодной степи немало любителей путешествий. Лишь за последнее время побывали в дальних странах в дни трудового отпуска более двадцати человек. Труженики целинных совхозов имени В. И. Ленина и имени К. Рахимова познакомились с крупнейшими городами Египта, Сирии, Ливана.

Незабываемые впечатления оставили у В. Беляева и Ш. Ясакова встречи с народом Индии. Их рассказы о преобразованиях в экономике и культуре этой страны, о крепнущих связях Советского Союза и Республики Индия вызывали живой интерес в коллективе треста «Дренажстрой», где они работают.

ПОПОЛНЕНИЕ В ПОЛКУ ПЕДАГОГОВ

НАМАНГАН. В распоряжение областного отдела народного образования прибыло около тысячи посланцев наманганских городов и сел, окончивших вузы братских республик нашей страны. Молодые специалисты будут работать преподавателями русского языка и литературы в сельских и городских школах.

А. АРТЫКОВ.

НОВАЯ АВТОСТАНЦИЯ

УЛЬЯНОВСК. В райцентре целинного района закончилось строительство здания автостанции. В двухэтажном корпусе — просторный зал ожидания, комнаты отдыха, билетные кассы, ресторан, чайхана. Вокруг здания — удобные асфальтированные площадки для стоянки автобусов. Автобусы отправляются в областной центр, Касан, Бешкент, в некоторые целинные совхозы.

Э. МУСАЕВ.

ХЛОРЕЛЛА НА ФЕРМЕ

ТУРАКУРГАН. (Общ. корр. В. Лихачев). На местной откормочной базе сдана в эксплуатацию установка для выращивания хлореллы. Получено уже более тридцати тонн этого высококачественного корма. Аналогичная установка действует и в колхозе «Шарк юлдузи».

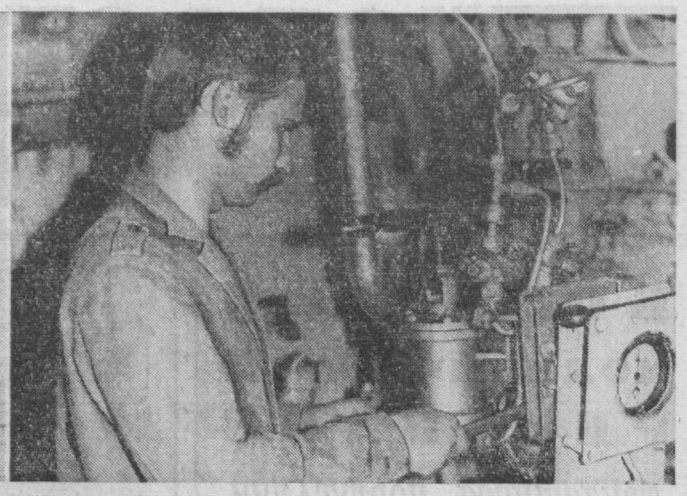

ПОРАБОТАЛИ СЛАВНО

Экипаж теплохода «Узбекистан» завершил программу девятой пятилетки. Моряки сдержали слово—первого июля рапортовали о выполнении заданий по всем производственно-финансовым показателям.

Пятилетний план по инвалютным доходам фактически составил 109 процентов, достигнут рубеж февраля будущего года. По чистой валютной выручке экипаж «Узбекистана» завершил задание первого года десятой пятилетки. На 162 тысячи рублей сокращены расходы за счет рачительного отношения к технике, максимального использования внутренних резервов. На стоянках сэкономлено 94 дня, что дало возможность увеличить эксплуатационный период работы судна. За это время пройдено свыше 9 тысяч миль, перевезено 4.500 пассажиров и 484 тонны народнохозяйственных грузов.

РАДИОГРАММА С БОРТА «УЗБЕКИСТАНА»

Среди лучших производственников — второй механик Виктор Васильев, старший матрос Валентин Ильяшенко, дневальная Любовь Яровая, матрос Иван Складан, старшие мотористы Николай Пирогов и Кирилл Ения, классная номерная Лина Нестеренко, заведующая бельевым хозяйством Ольга Петрова, директор судового ресторана Лидия Мищенко. Капитану теплохода Владимиру Михайловичу Реве вручены почетный вымпел «Победитель девятой пятилетки» и диплом «Лучший капитан морского флота».

Моряки приняли повышенные обязательства, стремятся достойно встретить XXV съезд КПСС. Шлем морской привет и наилучшие пожелания всем трудящимся Узбекистана!

А. ШЕБАРШИН.

Начальник радиостанции теплохода «Узбекистан», общ. корр. «Правды Востока».

ЧЕРНОЕ МОРЕ. (По радиотелеграфу).

На снимках: слева — теплоход «Узбекистан» в море; справа — старший моторист ударник коммунистического труда Валерий Швец. Фото автора.

ИНТЕРЕСНЫЕ ПУТЕШЕСТВИЯ

ДЖИЗАК. (Соб. корр.). Количество желающих провести трудовой отпуск в туристических путешествиях растет. Нынче в ближних и дальних странствиях уже побывало более трех тысяч тружеников области.

Традиционными стали маршруты в столицу Таджикистана — Душанбе, в города, расположенные на побережье Советской Прибалтики, в города, связанные с жизнью и деятельностью В. И. Ленина, а также в города-герои. Вскоре предстоит премьера маршрута, который познакомит джизакцев с городами Северного Кавказа, со столицами Грузии, Азербайджана и Армении.

Расширяются возможности для приема туристов, приезжающих знакомиться с преобразованиями в Голодной степи, с флорой и фауной горных зон Бахмала, Заамина, Фариша. В частности, принято решение о строительстве туристической базы на 250 мест вблизи Зааминского заповедника.

СЛУЖБА СПРАВКИ

КОРСАКОВСКАЯ МОРЕХОДНАЯ ШКОЛА
ПРОВОДИТ ПРИЕМ
КУРСАНТОВ
на 1975 год

МОРЕХОДНАЯ ШКОЛА ГОТОВИТ ЭЛЕКТРИКОВ, МОТОРИСТОВ и МАТРОСОВ I КЛАССА ДЛЯ СУДОВ ЗАГРАНИЧНОГО ПЛАВАНИЯ МИНИСТЕРСТВА МОРСКОГО ФЛОТА.

Срок теоретического обучения — 8 месяцев.

Принимаются граждане мужского пола, отслужившие в рядах Советской Армии, в возрасте до 26 лет, имеющие образование не ниже 8 классов, а в группу электриков — с 10-классным образованием, годные по состоянию здоровья для работы на судах морского флота.

Прием в школу производится без экзаменов по конкурсу документов об образовании (аттестатов, свидетельств).

В период учебы учащиеся находятся на государственном обеспечении. Стипендия не выплачивается. Начало занятий — по мере укомплектования групп.

Заявление о приеме с указанием избранной специальности направлять на имя начальника школы ценным авиаписьмом с приложением документов: подробной автобиографии, свидетельства об образовании (подлинник), медицинской справки (форма № 286), характеристики — служебно-производственной и комсомольской с последнего места работы или службы. Желательно иметь характеристику-рекомендацию для работы на судах заграничного плавания, которая должна быть подписана командиром части, заместителем командира по политчасти, секретарем партбюро и согласована с политотделом, почтовых марок на 20 копеек.

Без перечисленных документов заявления не рассматриваются.

Паспорт с отметкой о выписке с места жительства, военный билет, трудовая книжка предъявляются лично.

ВЫЕЗЖАТЬ В ШКОЛУ ТОЛЬКО ПО СПЕЦИАЛЬНОМУ ВЫЗОВУ.

Все расходы — проезд, питание и обратный путь (в случае отказа приемной комиссией) — поступающий несет сам. Отобранным на мандатную комиссию предоставляется общежитие бесплатно.

При школе учащиеся имеют возможность учиться в заочно-вечерней школе и поступить на судоводительский или судомеханический факультеты заочного отделения Сахалинского морского училища. При Сахалинском морском пароходстве в г. Холмске имеется учебно-консультационный пункт Дальневосточного высшего инженерного морского училища.

По окончании школы предоставляются льготы, распространяющиеся на работников Крайнего Севера.

Адрес школы: 694000, г. Корсаков Сахалинской области, ул. Дачная, 17.

ВСЕ КНИГИ В ГОСТИ К НАМ

БЫЛО это давно, более чем сто лет тому назад. Ташкентская публичная библиотека по крохам собирала свои фонды. Усилиями русских ученых-просветителей и небольшой части местной передовой интеллигенции создавалось это первое культурное учреждение Туркестанского края. Верблюды, навьюченные тяжелыми ящиками и тюками книг, отправлялись в далекий и долгий путь из городов Центральной России в Ташкент.

Среди книг, газет, журналов и других изданий значительное место занимала литература на иностранных языках. Эта часть фонда, весьма определенная по тематике — в основном книги краеведческого характера, была представлена более чем двадцатью языками: английский и арабский, чешский и урду, норвежский и персидский...

Сегодня Государственная библиотека Узбекской ССР имени Алишера Навои — одна из крупнейших в стране. С расширением международных экономических и культурных связей республики все больше увеличивается спрос на иностранную литературу. В настоящее время литература на языках народов мира составляет почти 70 тысяч единиц хранения, более чем на 60 языках. Это книги и журналы, газеты и альбомы, пластинки и гравюры.

Из последних поступлений наиболее интересны издания, полученные из Индии, Франции, США, а также из братских социалистических стран.

К Международному году женщины из Индии получены две интересные книги на английском языке. «Женское просвещение в Индии в 1913—1966 годы». Книгу написал индийский историк Ядуванш Бахадур Матхур, известный своими прогрессивными взглядами. Она вышла из печати в Бомбее в 1973 году и является обстоятельным исследованием женского просвещения за более чем полувековой период. В ней приведен большой фактический и статистический материал, который может заинтересовать читателей, изучающих вопросы истории и политики Индии.

«Индира Ганди и революционное движение» — так называется книга индийской журналистки Умы Васидев, изданная в Дели в 1973 году. Это первая монография, в которой по возможности с исчерпывающей полнотой отражена жизнь и деятельность Индиры Ганди. Автор использовала данные личных бесед как с самой Индирой Ганди, так и с широким кругом ее соратников, друзей и родных. В основу отдельных глав положен богатейший архивный и эпистолярный материал, ранее нигде не публиковавшийся.

Луи Альтюссер, французский философ-марксист, член Французской коммунистической партии, опубликовал в 1965 году в Париже интересное исследование по истории философии под боевым заглавием «За Маркса». Книга имела успех и в 1973 году вышла вторым изданием. Она, несомненно, будет интересна для идеологических работников и преподавателей гуманитарных наук.

На беломраморном фоне сверкают силуэты куполов и минаретов. Так выглядит внешнее оформление книги Бурхарда Брентье, изданной в городе Лейпциге в ГДР в 1974 году. В тоне дружественного объективного исследования культур Востока написана эта книга.

Большое место в ней уделено народам Средней Азии. Отдельный раздел посвящен Узбекистану. Говоря о прошлом, автор не мог обойти молчанием современную жизнь республик Советской Средней Азии. В заключительной главе рассказывается о жизни Узбекистана и других республик уже в наши дни. Монография украшена прекрасными миниатюрами, фотографиями, планами и картами.

Е. КИТКОВИЧ.

КАЛЕНДАРЬ ПРИРОДЫ

ПЕРВЫЕ РОСЫ

МОЖНО ли собрать букет полевых цветов в августе? На первый взгляд кажется, что это несбыточная мечта. Ведь предгорья пожелтели, на них выгорела вся трава, пожухли кустики. Тронешь ногой, и поднимается столб пыли, а листва рассыпается трухой. Только мясистые солянки и верблюжья колючка все еще свежие и даже цветут.

И все-таки можно собрать прекрасный букет полевых и горных цветов. В долинах в цвету капересы, а по берегам арыков и дренажных каналов цветут цикорий и голубая кашка. В горных ущельях различался аромат шиповника. На одном и том же кусту можно увидеть и плоды, и бутоны, и цветы. Белеют ромашки, горят фиолетовые огоньки дикого горошка, цветет ежевика.

Куда ни кинь глазом, утром и в полдень на бескрайних просторах Голодной степи, как и в пустыне, возникают миражные озера. И в них, отражаясь, качаются на призрачных волнах деревья, одинокие кошары, плывут ажурные опоры высоковольтных линий.

Знойные дни. А ночи стали прохладнее. В горных ущельях уже выпали первые росы. Скоро хрустальные капельки покроют землю по берегам арыков, заиграют радугой в утренних лучах солнца капельки росы на зеленых кустиках хлопчатника.

Пересохла полынь, шевелит усиками ковыль, стали ломкими дикие злаки, рассыпая свои семена на сероземных равнинах. Погрузились в спячку суслики, исчезли степные черепахи.

По ночам оживает степь. Это резвятся тушканчики—красивые грызуны, напоминающие зайцев, с такими же длинными ушами. А хвост своеобразный, заканчивается белой кисточкой. Он-то и служит ориентиром для детенышей, мчащихся за родителями. К зиме тушканчики тоже уйдут в спячку и останутся в норах до марта.

По-разному ведут себя птицы в августе. Скворцы уже давно начали жировку. Сбиваются в небольшие стайки, кочуют с места на место в поисках пищи. Малыши повзрослели и уже не узнают своих родителей.

Желчная овсянка еще подкармливает уже крупных, летающих по степи птенцов. Сизоворонка и золотистая щурка, сорокопут, ласточка, жаворонок и другие птицы выкормили детей. И эти пернатые усиленно питаются, накапливают силы, которые им понадобятся для далекого перелета. Первыми снимутся мелкие кулички. Они постепенно откочевывают в направлении юга, а в конце августа они взмоют ввысь с самой дальней точки своего пешего пути. Но и в сентябре нет-нет да и встретятся в нашем крае кулички.

На обрывистых скалах и в нишах береговых круч недавно стали на крыло дикие голуби. Родителям будет легче — не надо так часто приносить им корм. В горах начали собираться в первые стаи куропатки.

Счастливая пора у медведя. Обилие ягод, фруктов, сочных корешков, заманчивые запахи меда зовут медведя отведать дары гор. Побольше забот у медведицы. Сейчас самое время показать малышам места для купания, удобные тропы для перехода из ущелья в ущелье, научить добывать пищу.

Наполовину распалась волчья семья. В ночное, на охоту старые и молодые бредут вместе, но по пути волчата отвлекаются — их все интересует, манят незнакомые запахи, непонятные шорохи, силуэты. Все нужно познать, всюду поставить свою метку. Вот и не могут дети вместе со стариками добраться до родного логова, запаздывают. Порой и старый волк не доходит до дома, а, устроившись на день в удобном местечке, отлеживается до следующей охоты.

Разбрелись по норам грызунов мелкие хищники: ласка, перевязка, хорь. Тут они гостят, пятнают. Здесь же и ночуют. В эту пору мелкие куньи предпочитают вести одиночный образ жизни.

Прохладны августовские ночи. Над засыпающей долиной опрокинут огромный звездный купол. Ночную тишину где-то вдали нарушит песня филина или зов авдотки, шелест крыльев летучих мышей, легкий топот стайки ежиков, всплеск рыбы на ночном плесе. В этом и есть неповторимая красота жизни природы!

А. ЛЕСНЯК.

ПОГОДА

Сегодня днем по Узбекистану ожидается переменная облачность, по Каракалпакии, Хорезму и Бухаре, горным районам Ташкентской области и по Ферганской долине — без существенных осадков. Ветер северо-западный, 10—15, местами до 20 м/с, с пыльной бурей. Температура по Каракалпакии и Хорезму 25—30 по остальной территории 28—33, по югу — до 37 градусов.

В Ташкенте — переменная облачность, без существенных осадков. Ветер северо-западный, 7—12 м/с. Температура 30—32 градуса.

Редактор
Н. Ф. ТИМОФЕЕВ.

Неделя голубого экрана

ПОНЕДЕЛЬНИК, 11 АВГУСТА

ПЕРВАЯ ПРОГРАММА. Ташкент. 17.55 Программа для детей. 18.00 Телетеатр кукол (на узбекском языке). 18.30 Мультфильм. На русском языке: 18.40 «Прогресс». 19.10 Информационная программа. **Москва.** 19.25 «Пятилетку — досрочно!». **Ташкент.** На узбекском языке: 21.10 Международные обозреватели за «круглым столом». 20.40 Десять минут музыки. 20.50 Информационная программа. 21.10 «Советы друзей». 21.30 Концерт эстрадного оркестра Узбекского телевидения и радио. **Москва.** 22.00 «Время». **Ташкент.** 22.30 «Родные поля». Художественный фильм (на русском языке). 24.00 Программа.

ВТОРАЯ ПРОГРАММА. Москва. 10.00 Новости. 10.10 Утренняя гимнастика. 10.25 «Тебе, юность!». 11.00 «В мире животных». 12.00 «Клуб кинопутешествий». 15.20 Программа документальных фильмов. 16.10 «Изобретатель». 16.40 Творчество А. Твардовского. 17.10 «Наш сад». 17.40 «В мертвой петле». Художественный фильм. 19.00 Новости. 19.15 Мультфильм. **Ташкент.** 19.25 «В объективе — жизнь» (на русском языке). **Москва.** 20.10 Международный фестиваль телевизионных программ «Радуга». Испания. 20.40 Премьера фильма-спектакля Малого театра Союза ССР. А. Сухово-Кобылин. «Свадьба Кречинского». **Ташкент.** 22.00 Экран документального кино (на узбекском языке). **Москва.** 22.30 Продолжение фильма-спектакля «Свадьба Кречинского». 23.45 Спортивный дневник. 24.00 Новости.

ТРЕТЬЯ ПРОГРАММА. 17.10— **Душанбе.**

ВТОРНИК, 12 АВГУСТА

ПЕРВАЯ ПРОГРАММА. Москва. 10.00 Новости. 10.10 Утренняя гимнастика. 10.25 А. Сухово-Кобылин. «Свадьба Кречинского». Фильм-спектакль Малого театра Союза ССР. 15.30 Программа документальных фильмов телевидения социалистических стран. 16.15 «Подпоручик Киже». Фильм-балет. 17.00 Шахматная школа. 17.30 «Мастер Снетков». Телеочерк. **Ташкент.** 17.45 Программа для детей. 17.50 «Интересные встречи» (на узбекском языке). 18.20 Мультфильм. 18.35 «Угадай-ка» (на русском языке). На узбекском языке: «Пятилетка, год завершающий». 19.35 Информационная программа (на русском языке). 19.50 В мире прекрасного. 20.30 Информационная программа. 20.50 Герои Голодной степи. 21.20 Поют Хамидджан Джураев и Махмудали Байбаев. **Москва.** 22.00 «Время». 22.30 Чемпионат СССР по футболу. «Динамо» (К) — «Черноморец». 00.15 Новости.

ВТОРАЯ ПРОГРАММА. Москва. 17.45 «Девчонка, с которой я дружил». Художественный фильм. 19.00 Новости. 19.15 «Загадки и отгадки». 19.30 «Подвиг ее жизни». Телеочерк. 19.45 «Играй, мой баян». 20.20 «Юморески». Мультфильм для взрослых. 20.30 Документальный фильм «Всего один рейс». 20.55 Праздник песни и танца, посвященный 35-летию Советской Литвы. **Ташкент.** На узбекском языке 22.00 Экран документального кино. 22.30 «Возвращение Вероники». Художественный фильм. 24.00 Программа.

ТРЕТЬЯ ПРОГРАММА. Ташкент. 20.00 Программа. На русском языке: 20.05 Фильм — детям. «Мой первый корабль». 20.50 Эстрадный концерт. 21.20 Ташкентские новости. 21.35 «Кутузов». Художественный фильм.

СРЕДА, 13 АВГУСТА

ПЕРВАЯ ПРОГРАММА. Москва. 10.00 Новости. 10.10 Утренняя гимнастика. 10.25 «И пусть не чемпионы». Телефильм. 10.55 «Право на прыжок». Художественный фильм. 12.30 «Играй, мой баян». 15.15 Программа документальных фильмов. 15.50 А. де Сент-Экзюпери. «Маленький принц». 16.30 Концерт участников художественной самодеятельности. 17.00 «Наука — сегодня». **Ташкент.** 17.30 Программа. 17.35 «Край родной» (на узбекском языке). 18.05 Мультфильм. 18.25 «Дела пионерские» (на русском языке). На русском языке: 18.35 «Для вас, женщины». 19.15 Информационная программа. На узбекском языке: 19.30 «В мире кино». 20.30 Информационная программа. 20.50 Тебе рапортуем, XXV съезд! 21.20 «Молодые исполнители». **Москва.** 22.00 «Время». **Ташкент.** 22.30 Н. Чагарели. «Хозяйка Авлабара». Спектакль театра им. М. Горького. 00.10 Программа.

ВТОРАЯ ПРОГРАММА. Ташкент. 11.25 Программа. 11.30 «Угадай-ка» (на русском языке). 12.00 «Золотые часы». Художественный фильм (на узбекском языке). **Москва.** 17.30 «В дальнем плавании». Художественный фильм. 19.00 Новости. 19.15 «Веселые нотки». 19.30 К 40-летию стахановского движения. Телеочерк. 20.00 Концерт мастеров искусств. 20.40 Тираж «Спортлото». 20.55 Премьера телевизионного многосерийного художественного фильма «Сержант милиции». 1-я серия. **Ташкент.** 22.00 «Мы станем рабочими» (на узбекском языке). **Москва.** 22.30 И. Андроников. «Воспоминания о Большом зале». 23.45 Новости.

ТРЕТЬЯ ПРОГРАММА. Ташкент. 20.00 Программа. На русском языке: 20.05 Фильм — детям. «Медвежий цирк». 20.25 «Играет Д. Ойстрах». 21.10 Ташкентские новости. На узбекском языке: 21.25 «Страницы классической музыки». 22.05 «Семья Коцюбинских». Первая серия. «Перед бурей». Художественный фильм.

ЧЕТВЕРГ, 14 АВГУСТА

ПЕРВАЯ ПРОГРАММА. Москва. 10.00 Новости. 10.10 Утренняя гимнастика. 10.25 «Маршрутами юных». 11.10 «Сержант милиции». Первая серия. 12.15 Международная фестиваль телевизионных программ «Радуга». Испания. 15.15 Программа научно-популярных фильмов студии «Центрнаучфильм». 16.10 «Образ В. И. Ленина в современной советской литературе». 17.10 «Молодежь планеты». **Ташкент.** 17.40 Программа. 17.45 «Веселое пионерское лето». На узбекском языке: 18.10 Мультфильм. На русском языке: 18.35 «Андижанские хлопкоочистительные заводы рапортуют готовность». 19.05 Информационная программа. **Москва.** 19.20 Премьера фильма-концерта «Танцует ансамбль «Бахор». 20.20 «БАМ — трасса мужества». Передача 1-я. **Ташкент.** На узбекском языке: 20.50 Информационная программа. 21.10 «Узбекистон чорвадори». 21.40 Концерт инструментальной музыки. **Москва.** 22.00 «Время». 22.30 Чемпионат СССР по футболу. «Арарат» — «Спартак». 2-й тайм. 23.15 Премьера телевизионного фильма «Рассказ об одном концерте, или последняя соната Бетховена». 23.50 Новости.

ВТОРАЯ ПРОГРАММА. Ташкент. 11.25 Программа. 11.30 «Интересные встречи» (на узбекском языке). 12.00 «Птицы над городом». Художественный фильм (на русском языке). **Москва.** 17.40 «Волшебник». Художественный фильм. 19.00 Новости. 19.15 Мультфильм. **Ташкент.** На русском языке: 19.20 «СЭВ: четверть века спустя». Документальный фильм. 20.20 «Комсомол». Документальный фильм. **Москва.** 20.50 «Сержант милиции». 2-я серия. **Ташкент.** На узбекском языке: 22.00 Показывает студия «Ешлик». 22.30 «Без страха». Художественный фильм. 24.00 Программа.

ТРЕТЬЯ ПРОГРАММА. Ташкент. 20.00 Программа. На русском языке. 20.05 Фильм — детям. 20.15 «За безопасность движения». 20.45 Играет Д. Ойстрах. Второе отделение. 21.30 Ташкентские новости. 21.45 «Семья Коцюбинских». 2-я серия. «Буря» (на узбекском языке).

ПЯТНИЦА, 15 АВГУСТА

ПЕРВАЯ ПРОГРАММА. Москва. 10.00 Новости. 10.10 Утренняя гимнастика. 10.25 «Один за всех, все за одного». 11.10 «Сержант милиции». 2-я серия. 12.15 Концерт мастеров искусств. 15.25 «Работа у нас такая». 15.40 «Слово — ученому». 15.55 На приз клуба «Крылья Советов». 16.55 «Русская речь». **Ташкент.** 17.40 Программа. 17.45 «В ученической бригаде» (на узбекском языке). 18.10 Мультфильм. На русском языке: 18.35 «Солнечный круг». 19.15 Информационная программа. 19.30 «Больше, лучше, с наименьшими затратами». **Москва.** 19.45 «БАМ — трасса мужества». Передача вторая. **Ташкент.** 20.15 «Твой современник». 20.40 «Сила дружбы». К Дню независимости Индии. 21.10 Информационная программа. 21.30 Литературная передача. **Москва.** 22.00 «Время» **Ташкент.** На узбекском языке: 22.30 «Хлопкоуборочные машины — на старт!». 22.50 Концерт для хлопкоробов. 23.40 Программа.

ВТОРАЯ ПРОГРАММА. Ташкент. 11.25 Программа. На русском языке: 11.30 «Мы будем танцевать». Фильм-концерт 12.00 «Золотые рога». Художественный фильм (на узбекском языке). **Москва.** 17.40 «Без страха и упрека». Художественный фильм. 19.00 Новости. 19.15 «В каждом рисунке — солнце». 19.30 Сюита из балета М. Кажлаева «Горянка». **Ташкент.** 19.45 «На боевом посту» (на русском языке). **Москва.** 20.15 «Огни цирка». 20.55 «Сержант милиции». 3-я серия. **Ташкент.** 22.00 Экран документального кино (на узбекском языке). **Москва.** 22.30 Вечер артистов оперетты. 23.25 Поет Бисер Кировы. 23.50 Чемпионат мира по мотогонкам на гаревой дорожке. 00.20 Новости.

ТРЕТЬЯ ПРОГРАММА. Ташкент. 20.00 Программа. На русском языке: 20.05 «Самая крупная победа». Телеспектакль. 20.50 «Маршрутами пятилетки» (на узбекском языке). 21.20 Концерт зарубежной эстрады 21.50 Ташкентские новости. 22.05 «Заблудший». Телевизионный художественный фильм.

СУББОТА, 16 АВГУСТА

ПЕРВАЯ ПРОГРАММА. Москва. 10.00 Новости. 10.10 «Ребятам о зверятах». 10.40 Утренняя гимнастика. 10.55 Музыкальная программа «Утренняя почта». 11.25 «Сержант милиции». 3-я серия. 12.30 Для вас, родители. 13.00 «Трудное счастье Анны Егоровой». Телевизионный очерк. 13.30 «Рассказы о художниках». 14.00 «Играет Т. Докшицер». 14.20 «Здоровье». 14.50 «Литературные чтения». 15.15 «Романсы Даргомыжского». 15.55 «Наша улица». «Улица Чкалова». 16.55 Хореографические новеллы. **Ташкент.** 18.00 Программа. 18.05 Программа Орзу» (на узбекском языке). 18.35 «Малышка» (на русском языке). На русском языке: 19.15 Информационная программа. 19.30 «Международный год женщины» (на узбекском языке) 20.10 «Университет родителей». 20.40 Информационная программа. 21.00 «Музыкальная шкатулка». **Москва.** 22.00 «Время». **Ташкент.** На узбекском языке: 22.30 «Мастера сцены». Народный артист Узбекской ССР Якуб Ахмедов 23.40 Программа.

ВТОРАЯ ПРОГРАММА. Ташкент. 9.55 Программа. 10.00 Новости. 10.10 Мультфильм. На узбекском языке: 10.20 «Улыбка экрана». 11.00 «Живешь на селе — знай технику». 11.30 «Мир вокруг нас». 12.30 «Ни дня без приключений». Художественный фильм. 13.45 Отрывки из мугамов **Москва.** 18.00 «Очевидное-невероятное». 19.00 Новости. 19.15 Программа мультфильмов. 20.00 Концерт Анны Герман. 20.30 Премьера телевизионного спектакля «Страницы журнала Печорина». **Ташкент.** 22.00 Экран документального кино (на узбекском языке). **Москва.** 22.30 «Артлото». 23.45 Новости.

ТРЕТЬЯ ПРОГРАММА. 18.00 **Душанбе.**

ВОСКРЕСЕНЬЕ, 17 АВГУСТА

ПЕРВАЯ ПРОГРАММА. Москва. 10.00 Новости. 10.10 На зарядку становись!» 10.30 «Будильник». 10.00 «Служу Советскому Союзу!». 12.00 «Сказки Маршака». Спектакль Центрального детского театра. 13.05 «Музыкальный киоск». 13.35 «Сельский час». 14.35 «Истребители». Художественный фильм. 16.15 «Сегодня — День Воздушного Флота СССР». Беседа с министром гражданской авиации Б. П. Бугаевым. 16.35 Премьера фильма-концерта «Танцуют мужчины». 17.15 Международная панорама. 17.45 Выступление Главнокомандующего ВВС Героя Советского Союза Главного маршала авиации П. С. Кутахова. **Ташкент.** 18.00 Программа. 18.05 Литературная викторина (на узбекском языке) 18.30 «Калейдоскоп» (на русском языке). 19.00 Чемпионат СССР по футболу. «Пахтакор» — «Арарат». На узбекском языке: 20.50 Десять минут музыки. 21.00 Информационная программа. 21.20 «Улыбка экрана». **Москва.** 22.00 «Время». **Ташкент.** На узбекском языке: 22.30 Тебе рапортуем, XXV съезд! 23.00 Концерт для передовиков социалистического соревнования. 23.55 Программа. **Москва.** 24.00 Спортивная программа. 00.45 Новости.

ВТОРАЯ ПРОГРАММА. Ташкент. 9.55 Программа. 10.00 Новости. 10.10 Клуб юных любителей кино (на узбекском языке). 11.10 Театр телевизионных новелл. Е. Микулина. «Ветка красной рябины» (на русском языке). На узбекском языке 11.45 «На ударных комсомольских». 12.15 «Семмурт» Художественный фильм. 13.30 Отрывки из мугамов. **Москва.** 18.00 «Дети Страны Советов». «Начало пути». Телевизионный документальный фильм. 19.00 Новости. 19.15 Мультфильм. 19.25 «Клуб кинопутешествий». 20.25 Премьера телевизионного художественного фильма «Путешествие миссис Шеттон». **Ташкент.** 22.00 «Нов-нъемат бунедкори». **Москва.** 22.30 Концерт посвященный Дню Воздушного Флота СССР.

ТРЕТЬЯ ПРОГРАММА. 19.00 — **Фрунзе.**

УПРАВЛЕНИЮ АВТОМОБИЛЬНОГО ТРАНСПОРТА «КАРШИСТРОЯ»

ТРЕБУЮТСЯ

водители на автомобили ЗИЛ-130, УРАЛ-377, МАЗ-503, 504, КАЗ-608, ММЗ—ЗИЛ-555, **автослесари, карбюраторщики, медники, сварщики, слесари** по ремонту и регулировке топливных аппаратов.

Оплата труда—сдельная, с надбавкой 1,4% безводного и 1,15% районного коэффициента.

Одиноким обеспечиваются общежитием, семейные — жильем по месту работы в течение одного года.

Адрес: станция Карши, Кашкадарьинская область, Каршинский район, Бешкентское шоссе.

Вас приглашают

ТЕАТРЫ

ГОСУДАРСТВЕННЫЙ УЗБЕКСКИЙ АКАДЕМИЧЕСКИЙ ТЕАТР ДРАМЫ им. ХАМЗЫ — **Потерянное кольцо;** РЕСПУБЛИКАНСКИЙ ТЕАТР КУКОЛ — в 12 час. 30 мин. **Котофей Иваныч.**

КИНО

Винтету — сын Инчу-Чуна: ДВОРЕЦ ИСКУССТВ (днем и вечером); **Мужчины в ее жизни** (12.00, 14.00, 15.30, 17.10, 18.30, 19.00, 21.10, 21.40), **Железная маска** (11.00, 13.30, 16.00, 21.00); «ДРУЖБА»; **Маленький купальщик** (11.00, 12.00, 13.00, 14.00, 15.00, 19.00, 21.00), **Хамраз** (16.00, 17.00, 20.00); «КАЗАХСТАН»; **Есения:** «30 ЛЕТ КОМСОМОЛА», «УЗБЕКИСТАН» (днем и вечером); **Насими:** «ВОСТОК» (днем и вечером); **Иван да Марья:** «МОСКВА» (днем и вечером); **Хитрость против алчности:** «50 ЛЕТ ТАШСОВЕТА» (днем и вечером); **Господин 420:** «НУКУС» (днем и вечером); **Хамраз:** им. НАВОИ (днем и вечером, на узбекском языке).

Показываем и говорим Ташкент

Телевидение

10 августа

ПЕРВАЯ ПРОГРАММА. Москва. 10.00 Программа. 10.05 «На зарядку становись!». 10.20 Новости. 10.30 «Будильник». 11.00 «Служу Советскому Союзу!». 12.00 Встреча юнкоров телестудии «Орленок» с Героем Социалистического Труда, академиком АМН СССР Н. А. Пучковской. 13.00 «Музыкальный киоск». 13.30 «Сельский час». 14.30 «Мексиканец». Художественный фильм. 15.55 «Воспоминание». Фильм-концерт. 16.15 «Книжная лавка». 17.00 Сегодня — День строителя. 17.15 Музыкальная программа. **Ташкент.** 18.05 Программа. На русском языке: 18.10 Клуб «Искорка». 18.40 Мультфильм. 18.55 Информационная программа. На узбекском языке: 19.10 Музыкальная программа. 20.10 Информационная программа. 20.30 На рапорте — «Узколхозстрой». **Москва.** 21.00 Чемпионат СССР по футболу. ЦСКА — «Динамо» (Тб.). **Ташкент.** На узбекском языке: 23.00 Трибуна передовиков. 23.15 Телевизионный театр миниатюр. 23.55 Программа. **Москва.** 24.00 «Время». 00.30 Программа.

ВТОРАЯ ПРОГРАММА. Ташкент. 9.55 Программа. 10.00 Новости. На узбекском языке: 10.10 «Мальчишки». Художественный фильм. 11.35 «В добрый путь!». 12.15 Телевизионный театр. Саид Ахмад. «Горизонт». Спектакль Кокандского драматического театра имени Хамзы. 13.55 Концерт лирической музыки. 17.00 Чемпионат СССР по регби. ТашПИ — «Политехник» (Ереван). **Москва.** 18.05 «О самом памятном». Телевизионный документальный фильм 19.00 Новости. 19.15 Мультфильм. 19.45 По концертным залам. **Ташкент.** На узбекском языке: 21.00 Экран документального кино. 21.25 Научно-популярная программа. 21.55 «Решающий шаг». 2-я серия. **Москва.** 23.00 «Клуб кинопутешествий» **ТРЕТЬЯ ПРОГРАММА.** 19.00— **Фрунзе.**

Радио

ПЕРВАЯ ПРОГРАММА. 8.25 «С песней шагаем по жизни». 9.15 «Табассум». 11.15 Москва. «С добрым утром!». 12.10 «Узбекистон ишчиси». 13.30 Концерт по заявкам строителей. 14.00 «За весомый початок». 15.10 «Школа и общественность». 15.20 Улыбка музыканта. 17.40 Воскресная киноафиша. 18.00 Москва. Международные обозреватели за «круглым столом». 18.30 «На волне дружбы» 19.15 «Ешлик». 20.20 Песни на газели С. Абдуллы. 21.00 Танцевальная музыка. 21.50 «Табассум». 22.35 Концерт для строителей. 23.15 Концерт-отдых.

ПРАВДА ВОСТОКА

АДРЕС РЕДАКЦИИ: 700000, Ташкент, ГСП, улица «Правды Востока», 26. ТЕЛЕФОНЫ РЕДАКЦИИ: заместителя редактора — 33-10-48, 32-72-77; ответственный секретарь — 33-24-68, секретариат — 33-34-75; отделы: писем трудящихся и массовой работы — 33-15-20, пропаганды марксистско-ленинской теории — 33-43-64, партийной жизни и местной печати — 33-41-47; промышленности, капитального строительства, транспорта и городов — 33-16-38; сельского хозяйства — 33-44-92; науки, школ и вузов — 33-40-54; литературы и искусства — 33-87-06; советского строительства и быта — 33-14-75; военно-спортивного — 33-37-76; внутренней информации — 33-61-29; ночной редакции — 33-34-75; прием объявлений — 33-81-42. Коммутатор редакции и издательства — от 33-02-49 до 33-02-58. Собственные корреспонденты: в Самарканде — 4-14-72; Гулистане — 33-59; Термезе — 31-45; Ургенче — 30-73; Бухаре — 3-13-55; Карши — 68-77; Нукусе — 61-83; Фергане — 4-73-44.

Р.17060. Типография издательства ЦК Компартии Узбекистана, г. Ташкент. Индекс 64572. Изд. № Б-488.