Пролетарии всех стран, соединяйтесь!

ПРАВДА ВОСТОКА

Газета издается с апреля 1917 года

ОРГАН ЦК КОМПАРТИИ УЗБЕКИСТАНА, ВЕРХОВНОГО СОВЕТА И СОВЕТА МИНИСТРОВ УЗБЕКСКОЙ ССР

№ 199 (17867) • Воскресенье, 24 августа 1975 года • Цена 2 коп.

ГЛУБОКО И КРИТИЧЕСКИ ПРОАНАЛИЗИРОВАТЬ РЕЗУЛЬТАТЫ РАБОТЫ, НАМЕТИТЬ И ОСУЩЕСТВИТЬ КОНКРЕТНЫЕ МЕРЫ, НАПРАВЛЕННЫЕ НА ПОВЫШЕНИЕ ДЕЙСТВЕННОСТИ СОЦИАЛИСТИЧЕСКОГО СОРЕВНОВАНИЯ. ПОЛНЕЕ ИСПОЛЬЗОВАТЬ РАЗНООБРАЗНЫЕ ФОРМЫ МАТЕРИАЛЬНОГО И МОРАЛЬНОГО ПООЩРЕНИЯ ПЕРЕДОВИКОВ ПРОИЗВОДСТВА, КОЛЛЕКТИВОВ ПРЕДПРИЯТИЙ, ДОСРОЧНО ЗАВЕРШИВШИХ ЗАДАНИЯ ПЯТИЛЕТКИ.

(Из постановления ЦК КПСС «О социалистическом соревновании за достойную встречу XXV съезда КПСС»).

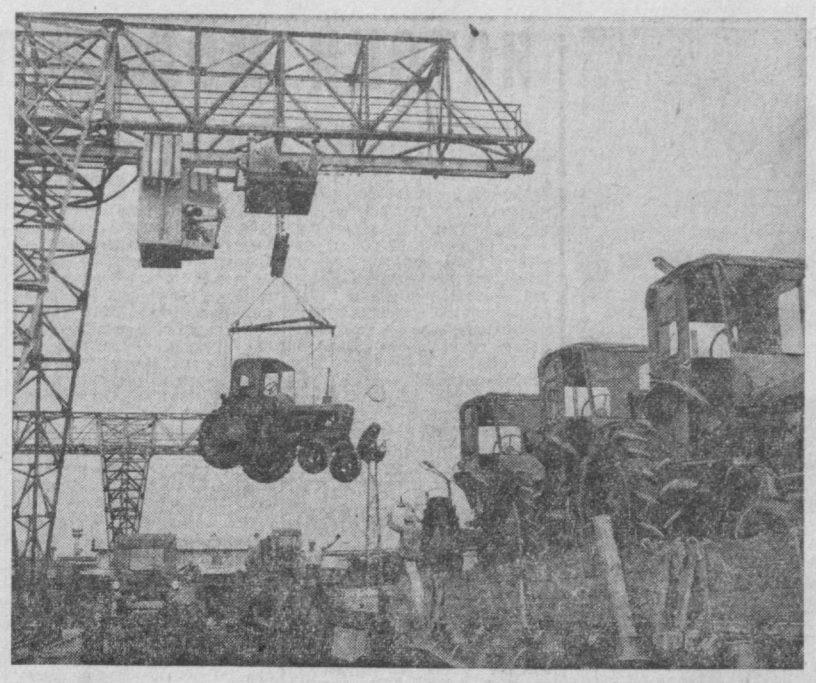

«XXV съезду — 25 ударных декад!» — под таким патриотическим девизом трудится коллектив Ташкентского тракторного завода. Труженики этого предприятия поставляют земледельцам всей Средней Азии и за рубеж тракторы хлопковой модификации. На каждом участке, в каждой бригаде широко развернулось социалистическое соревнование за досрочное завершение заданий последнего года девятой пятилетки и достойную встречу XXV съезда КПСС. Заводчане планировали за пятилетку изготовить 100 тысяч тракторов. Пересмотрев свои обязательства, они наметили в честь предстоящего форума коммунистов выпустить дополнительно полторы тысячи машин. На снимке: тракторы с маркой «ТТЗ» перед отправкой потребителям.

Фото С. БЕЗНОСОВА.

ПО СТРАНЕ СОВЕТОВ

ФОТОИНФОРМАЦИЯ

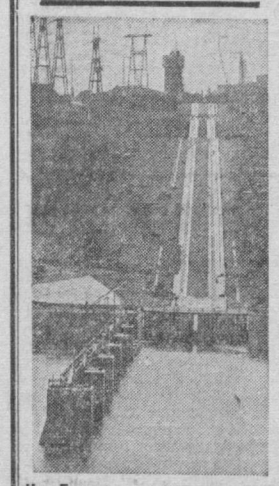

На Енисее сооружается уникальный судоподъемник, который обеспечит транзитное судоходство в обход плотины Красноярской ГЭС. На снимке: вид на судоподъемник с нижнего бьефа.

Хабаровский край. Ванинский морской торговый порт — один из крупнейших на Дальнем Востоке. Свыше пятидесяти голубых дорог начинается от его причалов. Отсюда суда отправляются в Нагаево и Петропавловск-Камчатский, Владивосток и Находку, на Сахалин и в Японию. На снимке: новый причал в третьем погрузочно-разгрузочном районе порта Ванино.

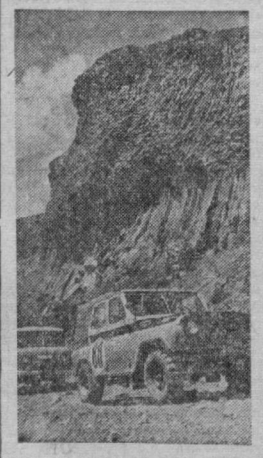

Терская (Кабардино-Балкарская АССР). Спортсмены Ульяновского автозавода имени В. И. Ленина провели второй этап штурма высокогорных районов Приэльбрусья на автомашинах УАЗ. Надежные и выносливые УАЗы могут успешно эксплуатироваться в тяжелых горных условиях. На снимке: УАЗы в Приэльбрусье.

Фото Ю. БАРМИНА, А. ГАЛУШКО и Ю. БЕЛОЗЕРОВА. (ТАСС).

СДЕЛАТЬ ЛИЧНЫЙ РЕКОРД ПОВСЕДНЕВНОЙ НОРМОЙ

ДВЕ ПЯТИЛЕТКИ ЗАКРОЙЩИЦЫ

На коврово-художественную фабрику «Труд женщин» Мария Александровна Кузнецова пришла уже опытной швеей. Товарищи предложили пойти в закройный цех. Освоила трудное ремесло закройщиц. Мел и ножницы стали основными орудиями труда. Работалось легко, все получалось. Мария Александровна поняла, что это ее призвание.

Как-то заболела в цехе одна из закройщиц. Соседний стол, за которым она работала, пустовал. Нет закройщицы, значит нет работы и у двух ее помощниц-настильщиц. Мария Александровна попросила их настилать ткани. Пока она кроила на своем столе, на соседнем успевали все подготовить. Переходила от стола к столу. С того времени она и работает на двух столах.

Еще в феврале Мария Александровна Кузнецова выполнила две личные пятилетки. А после того, как «Правда Востока» опубликовала письмо четырех, Кузнецова решила: раскроить в оставшееся время года сверх плана 21.000 женских ситцевых сорочек и 60.000 пододеяльников. В будущем же году, следуя почину четырех, Мария Александровна Кузнецова дала слово рапортовать о выполнении плана первого квартала десятой пятилетки ко дню открытия XXV съезда КПСС.

В. КАРИМОВ.

г. Самарканд.

Отлично работает депутат Верховного Совета Узбекской ССР ткач маргиланской фирмы «Атлас» Абдуганиев Умаров. В октябре прошлого года он выполнил задание двух пятилеток. Сейчас на его рабочем календаре — 1983 год. На снимке: А. Умаров с ученицами Л. Ахуновой и О. Эрматовой.

Фото В. МОЛГАЧЕВА.

КУКУРУЗНАЯ ЖАТВА

КАРАВАНЫ С ПОЧАТКАМИ

ДЕНАУСКИЕ ХОЗЯЙСТВА ПЕРЕВЫПОЛНИЛИ ПЛАН ПОСТАВОК «ЯНТАРНОГО ЗЕРНА»

Денау. (Соб. корр.). Добрый урожай вырастили нынче кукурузоводы района. Денаусские хозяйства уже перекрыли план поставок кукурузного зерна государству и продолжают доставлять его на хлебоприемные пункты.

Вдесятеро больше плана продали государству зерна кукурузы колхозы «50 лет Октября», «Москва» и некоторые другие хозяйства. Больше чем на 400 процентов выполнили план кукурузоводы совхоза «Хазарбаг». В этом хозяйстве отменный урожай получила бригада, руководимая Р. Нурмановым: 110 центнеров зерна с гектара.

В ближайшие дни кукурузоводы района рассчитывают завершить страду, выполнить обязательства по сдаче «янтарного зерна» государству.

ДОБРЫЙ УРОЖАЙ

Раньше в колхозе «Узбекистан» не могли похвалиться высокими урожаями зерна кукурузы. Возделывали ее поочередно хлопководческие бригады. Понятно, у людей ни опыта, ни знаний. А опыт, приобретенный за сезон, на будущий год оказывался уже ненужным. Чтобы исправить положение, решили создать специализированную кукурузоводческую бригаду. Ее руководителем назначили Барата Мурадова.

За пять лет коллектив хорошо изучил «характер» этой культуры. Пришли опыт, мастерство. Если прежде с гектара никогда не получали больше 40 центнеров, то в прошлом году урожай возрос до 98 центнеров. Нынешний рубеж — 120 центнеров.

В тяжелейших условиях маловодья велась борьба за жизнь каждого растения. День и ночь работали поливальщики. Чтобы компенсировать недостаток влаги, они стали использовать воду коллекторов. Хорошо налаженные культивация и подкормки позволили преодолеть последствия маловодья — предварительные расчеты показали, что обязательство будет выполнено.

Правда, возникли трудности с уборкой. Площадь посевов нынче увеличилась с 50 до 70 гектаров, а комбайн по-прежнему один. Поэтому в помощь кукурузоводам правление выделило двести колхозников. Норма для каждого — 350 килограммов. Все ее выполняют, а Рашида Назарова, Мойра Маджидова, Угуль Шарипова, Джамиля Джумаева собирают по 600—700 килограммов початков за день.

Вслед за сборщиками на поля выходит силосуборочный агрегат. За штурвалом посменно Талиб Джаббаров и Мехриддин Надыров. С гектара они скашивают 450—500 центнеров зеленой массы для силосования.

На другом участке идет механизированный сбор. С полной нагрузкой — днем и ночью используют «Херсонец-7» комбайнеры Пулат Хилиров и Хамро Шарапов.

Початки с поля доставляются на хирман. С 25 гектаров собрано 269 тонн зерна, или 120 центнеров на круг.

Есть новый рекорд района!

Ю. КУЗЬМИН.

Соб. корр. «Правды Востока».

Бухарская область, Свердловский район.

ПО ПОЧИНУ ЧЕТЫРЕХ

В завершающем году пятилетки — полуторагодовой план. К открытию XXV съезда партии — задание первого квартала. Такое слово дал в ответ на призыв четырех знатных рабочих республики сварщик Геннадий Бакланов с ургенчского ремонтного завода «Сельхозтехники». Он намерен за это время сэкономить 60 килограммов электродов при систематическом перевыполнении норм.

Ныне Бакланов — лучший сварщик предприятия, ударник коммунистического труда — дает продукцию в счет февраля 1978 года. «Главный резерв вижу в дальнейшем повышении качества моей продукции, — сказал он. — Сейчас работаю над рационализаторскими предложениями, направленными на улучшение тележек для разборки и сборки тракторов, которые выпускает наш завод. Мне помогают знания, полученные за годы учебы в Хивинском сельхозтехникуме».

В цехах завода прошли рабочие собрания. Десятки тружеников одобрили новые рубежи, намеченные Геннадием Баклановым, и сами включились в соревнование за право подписать рапорт XXV съезду КПСС.

(УзТАГ).

ЦЕНА ПОДБОРА ХЛОПКА

ДЕВИЗ НАСТУПАЮЩЕЙ «БЕЛОЙ СТРАДЫ» — КАЧЕСТВО

В нынешнем году мы обязались вырастить 50 центнеров хлопка на каждом из 112 гектаров. Несмотря на маловодье и другие трудности, такой урожай накоплен. И сейчас самое время подумать, как быстро и без потерь убрать его, как сдать хлопок только высокого качества.

Качество хлопка... Вопрос большой государственной важности поднял в «Правде Востока» Герой Социалистического Труда бригадир Ахмаджан Валиев. И тысячу раз прав прославленный хлопкороб, утверждая, что качество сырца в прямой зависимости от качества уборки, от культуры работы каждого механизатора.

Что греха таить, еще нередко приходится останавливать особенно ретивых «капитанов», что в погоне за выработкой сбивают на землю хлопок. Он мокнет под дождем, засоряется. И какой дорогой ценой, вдобавок, обходится его подбор для хозяйства. Приходится отвлекать от своих дел горожан, студентов и школьников. Случается, что на ручной подбор хлопка, который в общем объеме заготовок не превышает 5—10 процентов, тратится столько же средств, а подчас и больше, чем на машинную уборку 80 процентов урожая.

В нашем колхозе такие нерациональные затраты сведены к нулю. Уже много лет после машин подбирать нечего, колхоз обходится своими силами, никого не привлекая со стороны.

Простые подсчеты показывают, что если с каждого куста упадет хотя бы одна коробочка, потери хлопка на гектаре достигнут 4—5 центнеров, если по одной невыбранной дольке останется на кусте, потеряешь хлопка, из которого можно изготовить сотни метров тканей. Всего этого можно избежать, если своевременно промывать шпиндели, правильно регулировать зазоры, включать аппараты на полные обороты не в рядках, а до заезда в них. Правила простые, важно, чтобы все механики-водители придерживались их. Сплошь и рядом допускаются ошибки при втором проходе хлопкоуборочных машин — водители включают вторую скорость, перестают промывать шпиндели и регулировать зазоры. И снова потери — масса оборонного на землю хлопка.

Мы в своем колхозе принимаем меры, чтобы ни в коем случае не допускать этих ошибок. 90 процентов урожая соберем нынче машинами. Еще зимой все 20 хлопкоуборочных машин были отремонтированы, опробованы и поставлены на хранение. Если в прошлом году каждой машиной было собрано 140 тонн хлопка, нынче принято обязательство довести среднюю выработку до 180 тонн. Лучшие механики-водители Рахимжан Хакимов, Турсунали Эргашев, Садриддин Далаханов, Машраб Махкамов, Карим Мамедов намерены довести сезонную выработку до 200 тонн при отличном качестве сбора, не допускающем ручного подбора.

Словом, дело за тем, чтобы строже соблюдать правила эксплуатации хлопкоуборочной машины, перенимать опыт передовиков, с чувством высокой ответственности относиться к порученному делу.

Все механизаторы колхоза готовятся к «белой страде» с особым подъемом. Хотим достойными подарками встретить XXV съезд КПСС.

М. ДЖУРАЕВ.

Механик-водитель колхоза имени Куйбышева Ворошиловского района.

Сырдарьинская область.

Досрочно!

Рыбаки, рабочие, инженерно-технические работники рыбной промышленности и рыбаки-колхозники республики, соревнуясь за достойную встречу XXV съезда КПСС, досрочно выполнили план восьми месяцев.

Сверх плана восьми месяцев будет дополнительно реализовано продукции на 700 тысяч рублей.

(УзТАГ).

24 ЧАСА у телетайпа

Бухарест

22 АВГУСТА ВО ДВОРЦЕ РЕСПУБЛИКИ СОСТОЯЛОСЬ ТОРЖЕСТВЕННОЕ СОБРАНИЕ, ПОСВЯЩЕННОЕ 31-Й ГОДОВЩИНЕ ОСВОБОЖДЕНИЯ РУМЫНИИ ОТ ФАШИСТСКОГО ИГА. На собрании присутствовали Генеральный секретарь РКП, Президент СРР Н. Чаушеску, другие руководители, представители предприятий и организаций румынской столицы. Среди участников собрания находилась делегация Общества советско-румынской дружбы во главе с секретарем Московского обкома КПСС Е. И. Сизенко. С речью перед собравшимися выступил член Политисполкома ЦК РКП, секретарь ЦК И. Вердец.

22 АВГУСТА ПО СЛУЧАЮ 31-Й ГОДОВЩИНЫ ОСВОБОЖДЕНИЯ ОТ ФАШИСТСКОГО ИГА СОСТОЯЛОСЬ ТОРЖЕСТВЕННОЕ ВОЗЛОЖЕНИЕ ВЕНКОВ К ПАМЯТНИКУ СОВЕТСКИМ ВОИНАМ, ПАВШИМ В БОЯХ ЗА ОСВОБОЖДЕНИЕ РУМЫНИИ. К подножию обелиска были возложены венки от Генерального секретаря РКП и Президента СРР, от ЦК РКП, Государственного совета и правительства Румынии и других учреждений и организаций. У памятника советским воинам был выстроен почетный караул румынских вооруженных сил, исполнены государственные гимны СССР и Румынии. На церемонии присутствовали партийные и государственные деятели СРР, посол СССР в СРР В. И. Дрозденко.

Москва

АМЕРИКАНСКИЙ ПОЛИТИЧЕСКИЙ И ОБЩЕСТВЕННЫЙ ДЕЯТЕЛЬ, ЧЛЕН КОМИТЕТА ЗА РАЗВИТИЕ АМЕРИКАНО-СОВЕТСКИХ ОТНОШЕНИЙ ТЕРРИ СЭНФОРД, НАХОДЯЩИЙСЯ В СССР ПО ПРИГЛАШЕНИЮ СОЮЗА СОВЕТСКИХ ОБЩЕСТВ ДРУЖБЫ И ИНСТИТУТА СОВЕТСКО-АМЕРИКАНСКИХ ОТНОШЕНИЙ, ПРЕДСТАВЛЯЕТ ДЬЮКСКИЙ УНИВЕРСИТЕТ (США, ШТАТ СЕВЕРНАЯ КАРОЛИНА) НА VI ГЕНЕРАЛЬНОЙ КОНФЕРЕНЦИИ Международной ассоциации университетов в Москве. На пресс-конференции 22 августа Т. Сэнфорд отметил, что он имел в Москве ряд важных встреч, прежде всего с Председателем Совета Министров СССР А. Н. Косыгиным, другими видными деятелями Советского Союза. Беседа с А. Н. Косыгиным была откровенной и очень полезной, сказал Т. Сэнфорд. Американская общественность, заявил он, придает большое значение предстоящему визиту в США Генерального секретаря ЦК КПСС Л. И. Брежнева. Мы надеемся, что этот визит будет плодотворным для развития сотрудничества между нашими странами. Успех Совещания по безопасности и сотрудничеству в Европе, отметил далее Т. Сэнфорд, открывает новые, широкие возможности для конструктивного сотрудничества между всеми странами.

Будапешт

ПО ПРИГЛАШЕНИЮ МИНИСТЕРСТВА ИНОСТРАННЫХ ДЕЛ ВНР ЗДЕСЬ СОСТОЯЛОСЬ КОНСУЛЬТАТИВНОЕ СОВЕЩАНИЕ РУКОВОДЯЩИХ РАБОТНИКОВ МИНИСТЕРСТВ ИНОСТРАННЫХ ДЕЛ БССР, НРБ, ВНР, ГДР, КНДР, КУБЫ, МНР, ПНР, СРР, СССР, УССР И ЧССР, А ТАКЖЕ ПРЕДСТАВИТЕЛЕЙ СЕКРЕТАРИАТА СФВ. Участники совещания обменялись мнениями по вопросам, связанным с предстоящими XXX регулярной и VII специальной сессиями Генеральной Ассамблеи ООН. Встреча проходила в сердечной и дружественной обстановке. Глав делегаций принял министр иностранных дел ВНР Ф. Пуйя.

Женева

НА ЗАСЕДАНИИ КОМИТЕТА ПО РАЗОРУЖЕНИЮ СОВЕТСКИЙ СОЮЗ И США ПРЕДСТАВИЛИ ПРОЕКТ КОНВЕНЦИИ О ЗАПРЕЩЕНИИ ВОЕННОГО ИЛИ ЛЮБОГО ИНОГО ВРАЖДЕБНОГО ИСПОЛЬЗОВАНИЯ СРЕДСТВ ВОЗДЕЙСТВИЯ НА ПРИРОДНУЮ СРЕДУ. Внесение этого документа в комитет, заявил представитель СССР А. А. Рощин в своем выступлении, имеет целью предотвратить развитие и принятие на вооружение государств нового опасного оружия, а именно — использование воздействия на природную среду в качестве средства ведения войны. Заключение международной конвенции, сказал советский представитель, явилось бы проявлением доброй воли и разума в деле обеспечения лучших отношений между государствами, в деле укрепления и расширения международной разрядки.

Дакка

ПРЕДСТАВИТЕЛЬ ПРАВИТЕЛЬСТВА БАНГЛАДЕШ ЗАЯВИЛ, ЧТО ВЛАСТИ НЕ НАМЕРЕНЫ ОТМЕНЯТЬ ДЕЙСТВУЮЩУЮ КОНСТИТУЦИЮ И РАСПУСКАТЬ ПАРЛАМЕНТ. Основные принципы государства, изложенные в конституции: национализм, демократия, социализм и секуляризм — останутся неизменными.

(По материалам ТАСС).

ПОД ЗНАМЕНЕМ СОЦИАЛИЗМА

ТОРЖЕСТВЕННОЕ ОТКРЫТИЕ НАЦИОНАЛЬНОЙ ВЫСТАВКИ РУМЫНИИ

Достижения румынского народа в строительстве социалистического общества — тема национальной выставки «Румыния сегодня», открывшейся 22 августа в Москве на ВДНХ СССР.

На торжественном открытии выставки были товарищи А. П. Кириленко, А. Н. Косыгин, Ф. Д. Кулаков, Д. С. Полянский, В. И. Долгих, К. Ф. Катушев. Здесь же заместители Председателя Совета Министров СССР И. В. Архипов, В. Э. Дымшиц, В. А. Кириллин, М. А. Лесечко.

В церемонии открытия приняла участие прибывшая в Москву правительственная делегация СРР во главе с членом Политисполкома ЦК РКП, Премьер-Министром правительства СРР М. Мэнеску.

Сюда прибыли главы ряда дипломатических представительств, аккредитованные в Советском Союзе.

На торжественной церемонии выступили член Политисполкома ЦК РКП, Премьер-Министр правительства СРР М. Мэнеску и член Политбюро ЦК КПСС, Председатель Совета Министров СССР А. Н. Косыгин. Их выступления были встречены аплодисментами.

М. Мэнеску объявляет выставку открытой. Исполняются государственные гимны Социалистической Республики Румынии и Советского Союза.

Начинается осмотр выставки. Ее экспонаты — свидетельство успехов, достигнутых трудящимися Румынии в строительстве новой жизни. Здесь представлены современная индустрия, кооперированное сельское хозяйство, наука и культура социалистической Румынии. (ТАСС).

В честь делегации Румынии

Правительство Союза Советских Социалистических Республик 22 августа в Большом Кремлевском дворце дало завтрак в честь правительственной делегации Социалистической Республики Румынии во главе с членом Политисполкома ЦК РКП, Премьер-Министром правительства СРР М. Мэнеску.

Во время завтрака А. Н. Косыгин и М. Мэнеску обменялись дружественными тостами. (ТАСС).

Встреча А. Н. Косыгина с М. Мэнеску

22 августа в Кремле состоялась встреча члена Политбюро ЦК КПСС, Председателя Совета Министров СССР А. Н. Косыгина с членом Политисполкома ЦК РКП, Премьер-Министром правительства СРР М. Мэнеску, прибывшим в Москву в связи с открытием национальной выставки Социалистической Республики Румынии.

Во время беседы, прошедшей в дружественной обстановке, состоялся обмен информацией о ходе выполнения пятилетних планов развития народного хозяйства Советского Союза и Социалистической Республики Румынии. Были обсуждены актуальные вопросы развития советско-румынского сотрудничества в области координации народнохозяйственных планов на предстоящее пятилетие и осуществления Комплексной программы социалистической экономической интеграции, а также другие вопросы, представляющие взаимный интерес.

(ТАСС).

ОТЪЕЗД РУМЫНСКОЙ ПРАВИТЕЛЬСТВЕННОЙ ДЕЛЕГАЦИИ

Находившаяся в Москве в связи с открытием национальной выставки «Румыния сегодня» правительственная делегация СРР во главе с членом Политисполкома ЦК РКП, Премьер-Министром правительства СРР М. Мэнеску 22 августа отбыла на родину.

В состав делегации входили министры Б. Алмэшан, И. Аврам, Н. Агаки, Н. Ионеску.

На Шереметьевском аэродроме, украшенном государственными флагами СРР и СССР, делегацию провожали член Политбюро ЦК КПСС, Председатель Совета Министров СССР А. Н. Косыгин, секретарь ЦК КПСС К. Ф. Катушев, заместитель Председателя Совета Министров СССР М. А. Лесечко, министр СССР В. Д. Шашин, первый заместитель министра иностранных дел СССР В. В. Кузнецов, заместитель заведующего отделом ЦК КПСС О. А. Чуканов, другие официальные лица.

Среди провожавших был посол СРР в СССР Г. Бадрус.

(ТАСС).

Передовая доярка колхоза «Коммунизм» Букинского района Мукаррам Исматова обязалась в нынешнем году надоить от каждой коровы по 3.600 литров молока. Это будет ее подарком предстоящему XXV съезду партии. На снимке: Мукаррам Исматова.

Фото Д. ТУРАЕВА.

ИСТОКИ МОЛОЧНОЙ РЕКИ

ЕЩЕ вчера на этом поле колхоза стояла первозданная тишина. Лишь шелестели под легким ветерком длинные листья да шуршали подсохшие метелки кукурузы. А сегодня здесь неумолчный рокот моторов. На огромную карту выведены все четыре силосоуборочных комбайна. Одна за другой тележки с измельченной массой уходят к месту силосования. Быстро заполняется огромная, выложенная бетонными плитами траншея. До 400 тонн зеленой массы в сутки укладывают в нее колхозники. Объем работы огромный, а людей занято мало — все делают механизмы.

— Силосование—не самая горячая пора у наших животноводов, — рассказывает председатель правления, кандидат сельскохозяйственных наук Рузмет Мадаминов. — Самое трудоемкое — сбор початков, подготовка зерна к сдаче — впереди. Площади немалые — 110 гектаров, половина всех посевов кукурузы. По плану должны продать государству 200 тонн зерна, а доставим вдвое больше. Таково наше обязательство, взятое в честь XXV съезда КПСС.

— Кукуруза нынешним летом куда лучше прошлогодней, — сообщает бригадир Шаназар Юсупов.

На загляденье посевы и в бригадах Атамурата Юсупова и Бабаджана Байджанова. Вымахала на четырехметровую высоту, что ни стебель — толщиной чуть не в руку, на каждом два-три початка. По самым осторожным подсчетам не менее 80 центнеров накоплено на каждом гектаре.

В прошлом году кукурузоводы впервые получили по-настоящему высокий урожай — 70 центнеров зерна на круг. И не только превысили план поставок государству, но и себе немало оставили, и силоса заложили вдоволь. На щедрых кормах колхозные буренки раздобрились на молоко, каждая прибавила в среднем 290 килограммов, что позволило досрочно выполнить годовой и пятилетний планы продажи молока государству. За семь месяцев надой составил 1.500 килограммов. На соседних фермах столько не получают и за год.

А теперь цель такая: еще больше заготовить зерна и силоса, чтобы полнее стала молочная река, выросло и производство мяса. День открытия XXV съезда КПСС колхозные животноводы намерены встретить выполнением квартального плана продажи государству всех видов продукции отрасли.

Хороший уход за посевами позволит накопить максимальный урожай початков и зеленой массы, кукурузоводы заботятся и об уборке. На полях ранних посевов уже засыпаются окарыки, чтобы лучше работали комбайны. Колхозники готовят площадки для сушки початков и транспорт, идет формирование специальных уборочных бригад.

К. ЦИКАНОВ.
Соб. корр. «Правды Востока».
Хивинский район,
колхоз имени Фрунзе.

В КОМСОМОЛЬСКИХ ОРГАНИЗАЦИЯХ

АНДИЖАН

Бюро обкома комсомола одобрило трудовой почин юношей и девушек завода «Коммунар». Встав на трудовую вахту в честь XXV съезда КПСС, они решили трудиться по-стахановски, по-гвардейски. В этом коллективе все комсомольцы успешно выполняют социалистические обязательства, а пятеро из них уже завершили план девятой пятилетки. Образцы коммунистического отношения к труду показывают комсомольцы Рашид Коновалов, Равшан Халиков из молодежной бригады Юрия Шевченко. Они уже трудятся в счет десятой пятилетки.

НАМАНГАН

В Учкурганском районе состоялась встреча молодых депутатов местных Советов. Они обменялись опытом работы, обсудили, как лучше выполнить наказы избирателей.

ЗИАДИН

Комсомольско-молодежная бригада Хасана Абдиева из колхоза «Коммунизм» Пахтачийского района решила завершить механизированную уборку кукурузы на зерно за 10 дней. Этот почин одобрен обкомом партии.

В колхозе, где трудится знатный земледелец, состоялся семинар руководителей кукурузоводческих бригад, секретарей горкомов, райкомов комсомола.

ТЕРМЕЗ

В Термезском районе дополнительно создано 16 курсов по подготовке молодых механизаторов, на них обучаются 650 юношей и девушек. Практические занятия проводятся в гараже и на полях. Это позволит ребятам лучше освоить технику вождения хлопкоуборочных машин и даст более конкретное представление о будущей работе. Со слушателями курсов занимаются опытные преподаватели и инженеры — Амон Бердыев, Кадыр Каримов, Сафар Бердыев.

ТАШКЕНТ

400 студентов института инженеров ирригации и механизации сельского хозяйства проходят практику на своей учебно-опытной базе в Среднечирчикском районе.

За время практики они отремонтировали 5 водшефных школ, построили 10 спортивных площадок, подготовили более 100 механизаторов из числа выпускников этих школ.

ЯНГИКУРГАН

Восьми лучшим молодым животноводам из колхоза имени Карла Маркса Наманганской области вручены новые комсомольские билеты у подножия памятника погибшим воинам. С этим радостным событием юношей и девушек поздравили ветераны района, Герои Социалистического Труда, работники райкома комсомола.

— Мы клянемся быть достойными наших старших товарищей, — сказала звеньевая Шахрихон Олимова. — Наш коллектив обязуется встретить XXV съезд партии новыми трудовыми успехами.

(УзТАГ).

В городе Бектемир Ташкентской области расположен экспериментальный завод Министерства мелиорации и водного хозяйства Узбекской ССР. Здесь изготавливают и ремонтируют центробежные насосы для насосных станций, погружные насосы для подачи воды из скважин на поля. В честь XXV съезда КПСС коллектив предприятия взял повышенные обязательства. На снимке: один из передовиков труда электросварщик Александр Харитонов.

Фото И. ГЛАУБЕРЗОНА и В. СИРОТКИНА.

«О КОММУНИСТИЧЕСКОМ ВОСПИТАНИИ ТРУДЯЩИХСЯ»

В Издательстве политической литературы вышла в свет книга Генерального секретаря ЦК КПСС товарища Л. И. Брежнева «О коммунистическом воспитании трудящихся» (издание второе, дополненное). В сборник включены, целиком или частично, речи, статьи и выступления товарища Л. И. Брежнева за период с 1964 по 1975 год, в которых содержатся высказывания по коренным вопросам коммунистического воспитания трудящихся.

Книга рассчитана на партийных, советских, профсоюзных и комсомольских работников, секретарей парторганизаций, членов партийных комитетов, агитаторов, политинформаторов, пропагандистов, лекторов и преподавателей. (ТАСС).

СМОТР КНИГИ

Международная выставка «Книга-75» открылась 22 августа в Москве, на ВДНХ СССР. В этом крупнейшем международном смотре, проходящем под девизом «Книга на службе мира и прогресса», участвуют свыше 500 издательств и фирм более чем из сорока стран. Посетителям выставки предоставляется возможность увидеть лучшие издания, оценить образцы полиграфической промышленности Советского Союза и других социалистических стран, прогрессивных издательств капиталистических и развивающихся государств, а также ООН, ЮНЕСКО, Всемирной организации здравоохранения.

В одном из самых больших павильонов ВДНХ, в центре его главного зала слова товарища Л. И. Брежнева: «Хочешь мира — проводи политику мира, борись за эту политику!». Они стали лейтмотивом показа достижений прогрессивного книгоиздательства последних лет.

На торжественное открытие выставки пришли рабочие и служащие столичных предприятий, представители общественности и творческой интеллигенции. Среди гостей — делегации стран-участниц, главы и сотрудники дипломатических представительств. На открытии выставки присутствовали кандидат в члены Политбюро ЦК КПСС, министр культуры СССР П. Н. Демичев, руководители ряда министерств и ведомств, ответственные сотрудники ЦК КПСС и Совета Министров СССР.

К собравшимся обратился председатель оргкомитета выставки, председатель Госкомиздата СССР Б. И. Стукалин.

Под бурные, продолжительные аплодисменты собравшихся он зачитал приветствие Генерального секретаря ЦК КПСС товарища Л. И. Брежнева участникам и гостям Международной книжной выставки.

Разрешите от вашего имени, сказал в заключение Б. И. Стукалин, горячо поблагодарить товарища Л. И. Брежнева за сердечное приветствие и добрые пожелания. Волнующие слова его приветствия вызывают чувства искренней признательности за столь высокую оценку значения книги в утверждении идеалов мира, гуманизма и социального прогресса.

И. ВЕКСЛЕР,
П. КОСОЛАПОВ.
Корр. ТАСС.

НАГРАДЫ МНОГОДЕТНЫМ МАТЕРЯМ

Указом Президиума Верховного Совета СССР от 18 августа 1975 года 442 многодетным матерям, проживающим в Узбекской ССР, родившим и воспитавшим десять и более детей, присвоено почетное звание «Мать-героиня» с вручением ордена «Мать-героиня» и грамоты Президиума Верховного Совета СССР.

(УзТАГ).

СЕЛЬСКОХОЗЯЙСТВЕННЫЙ ОБЗОР

КОРМА, КОРМА И КОРМА!

Сезон заготовки кормов вступил в завершающую фазу. И чтобы обеспечить скоту сытную зимовку, нужно мобилизовать все силы и средства.

В некоторых районах республики нынче не представляется возможным запасти столько концентрированных кормов, сколько их нужно. Недостаток концентратов необходимо восполнить за счет увеличения запаса грубых кормов — сена, сенажа, силоса, травяной муки, использования отходов овощеводства и бахчевых культур.

Важно позаботиться о рациональном использовании техники, занятой на заготовке кормов. Ни один силосоуборочный, кукурузоуборочный комбайн, кормоприготовительный агрегат, автомашина, тележка для транспортировки кормов не должны простаивать.

Надо смелее внедрять передовой опыт лучших коллективов.

По данным ЦСУ Узбекской ССР на 18 августа, колхозы и совхозы с учетом кратностей скосили сеяные травы с 785 тысяч гектаров. Заготовлено грубых кормов (включая сенаж) 3,260 тысяч тонн — 81,8 процента к плану. Заложено 1,563 тысячи тонн сенажа — 87,5 процента, силоса 996,8 тысячи тонн — 31,5 процента, произведено 54,5 тысячи тонн витаминной травяной муки — 46,8 процента.

Как видно из этих данных, планы не выполнены. Предстоит запасти еще значительное количество сена, сенажа, силоса и других кормов.

Приближается пора массового сбора хлопка. И поэтому темпы заготовки кормов и закладки силоса нужно поднять. С еще большей настойчивостью нужно вести заготовку кормов, в сжатые сроки убрать кукурузу. Не менее важно своевременно подвезти корм к местам зимовки скота, организовать его надежное хранение, взять под строгий учет все заготовленные корма, экономно их расходовать.

Практика дает множество примеров хорошо организованной работы. Кормозаготовители Андижанской области выполнили план заготовки грубых кормов на 117,8 процента, сенажирования люцерны — на 102,8 процента, успешно ведут уборку и силосование кукурузы, организовано производство витаминной муки. Выполнили задание по заготовкам грубых кормов Шахрисабзский, Фаришский, Дустликский, Вабкентский, Ромитанский, Каршинский, Янгикурганский, Ленинольский, Багатский районы. Многие хозяйства и районы запасли достаточно сена, выполнили планы закладки сенажа и производства витаминной муки.

Однако так обстоит дело не везде. В Самаркандской области, например, из запланированных 564 тысяч тонн грубых кормов заготовлена лишь 401 тысяча тонн, то есть 71,2 процента. Чтобы выполнить план закладки сенажа, нужно еще более 60 тысяч тонн. Далеко не все хозяйства используют имеющиеся резервы.

В среднем за неделю закладывается 7—8 тысяч тонн сенажа, а за последнюю неделю — только 5,7 тысячи тонн. При таких темпах для выполнения плана потребуется почти десять недель.

Каракалпакская АССР выполнила план заготовок грубых кормов на 58,5 процента. Отстают также Ферганская, Наманганская и Хорезмская области.

В целом по Бухарской области план заготовки грубых кормов выполнен на 83,5 процента, а в Гиждуванском районе только на 52 процента, Навоийском—на 63, Шафирканском—на 70, Свердловском — на 71 процент. Особенно отстают хозяйства Тамдынского района этой области.

Плохо организована заготовка кормов в Пахтакорском, Джизакском, Галлааральском, Бахмальском районах, выполнивших задание только на 58—66 процентов. Не добились заметного повышения темпов заготовок кормов хозяйства Гузарского, Деханабадского, Бурунийского, Муйнакского, Ленинабадского, Туркульского, Чустского, Наманганского, Касансайского, Задарьинского, Иштыханского, Пахтачийского, Хатырчинского, Пастдаргомского, Шерабадского, Гагаринского, Байсунского, Хавастского, Гулистанского, Баяутского, Ординжоникидзевского, Пскентского, Ленинградского, Кувинского, Узбекистанского, Ферганского, Алтыарыкского, Гурленского, Кошкупырского, Хивинского и некоторых других районов.

Нельзя забывать и о качестве. Необходим строгий контроль за соблюдением технологии заготовки сенажа, силоса, травяной муки. Очень важно, чтобы корма содержали больше белка и других питательных компонентов. Травяная мука — высокоценный концентрат. Однако в Хорезмской области план приготовления витаминной муки выполнен только на 18,3 процента, Джизакской — на 14,1, Сырдарьинской — на 34,6 процента. В Каракалпакской АССР приготовлено витаминной муки 1,072 тонны — 7,1 процента к плану. При наличии 34 агрегатов АВМ действуют только 7. Средняя выработка на агрегат — 153 тонны муки. Из имеющихся 13 агрегатов для гранулирования кормов работает только один. Используя грубые корма, и в первую очередь камыш и рисовую солому, можно приготовить хорошие корма. Следовало бы продумать вопрос о максимальном использовании этих агрегатов и с начала уборки риса организовать прессование соломы. Из нее можно получить сотни тонн гранул.

Неплохо организовано силосование в Кашкадарьинской области. Там в траншеях находится 128 тысяч тонн, или 54,3 процента. Более 40 процентов его имеется в Ташкентской, Андижанской и Наманганской областях. А вот в Бухарской, Джизакской и Самаркандской областях заготовка силоса идет слабо, надо усилить темпы. Чтобы снизить потери и повысить качество силоса, целесообразно применять карбамид.

Как показала проверка, во многих колхозах и совхозах республики имеются остатки грубых кормов. Нужно взять их на строгий учет. Для переработки кормов нужно подготовить кормоцехи, машины и оборудование.

Значительный резерв кормов, особенно для свиней, представляют пищевые отходы, а также отходы перерабатывающей пищевой промышленности. Необходимо максимально их использовать.

Достаток кормов высокого качества на каждой ферме—главное условие выполнения планов производства продуктов животноводства в завершающем году девятой пятилетки и дальнейшего роста поголовья скота, повышения продуктивности животноводства в будущей пятилетке. Вот почему к этому важному участку должно быть приковано внимание всех партийных, советских и сельскохозяйственных органов, руководителей и специалистов хозяйств.

ЗНАКОМСТВО С УЗБЕКИСТАНОМ

Поездку по Узбекистану завершил министр внешней и внутренней торговли Республики Шри Ланка Т. Б. Иллангаратне, находящийся в нашей стране по приглашению Министерства внешней торговли СССР.

Помимо Ташкента, Т. Б. Иллангаратне и сопровождающие его лица побывали в Самарканде, где знакомились с жизнью города, осмотрели его исторические памятники.

(УзТАГ).

ЗЕРНО—ГОСУДАРСТВУ

Сводка о ходе заготовок зерновых культур по областям республики на 23 августа

(первая колонка — сдано с начала сезона, вторая — за день (в процентах к заданию)

Кашкадарьинская	55,7	1,1
Андижанская	52,6	4,7
Ферганская	41,3	3,9
Сурхандарьинская	36,1	2,3
Наманганская	26,3	1,7
Бухарская	20,9	0,9
Самаркандская	13,3	—
Ташкентская	11,2	0,4
Сырдарьинская	2,1	1,6
Джизакская	1,2	0,3
Каракалпакская АССР	—	—
Хорезмская	—	—
По Узбекистану	**18,2**	**1,0**

НАВСТРЕЧУ «БЕЛОЙ СТРАДЕ»

УРОЖАЮ—ТОЧНУЮ МЕРУ

К НАЧАЛУ уборки сельскохозяйственных культур проверить, отремонтировать в колхозах и совхозах весовую технику — это стало правилом хозяйствования. Везде нужен строгий учет собранной продукции. Точная мера позволяет надежнее перекрыть каналы потерь, полнее оценить результаты коллективного труда.

В колхозе имени Тимирязева Букинского района этим правилом нынче пренебрегли. Здесь не представили на государственную поверку автовесы и гири. Такая же картина в колхозах имени Мичурина и имени Ильича.

Горячая пора сейчас у государственных поверителей. Они призваны всюду определить готовность весоизмерительного хозяйства, помочь организовать его ремонт. В большинстве хозяйств поверителей встречают как добрых помощников, а вот в колхозе имени Хамзы Нижнечирчикского района к ним отнеслись по-иному. Заведующий фермой А. Кан, например, отказался представить весы на ремонт: они, дескать, за ним не числятся. Назавтра бригада поверителей вновь прибыла в колхоз, чтобы все-таки выполнить поручение. Хозяина весов так и не нашлось, пришлось опечатать их, составить акт. Это вызвало раздражение у председателя колхоза т. Байбутаева: он оскорбил поверителей, велел им уехать из хозяйства. Надо полагать, что районные руководители принципиально оценят поведение председателя.

С полей, лугов, садов, виноградников, животноводческих ферм идет поток продукции. Начинается уборка хлопка. Весовое хозяйство должно быть исправным. На это нацелены постановления, принятые местными Советами депутатов трудящихся. Предусмотрено, в частности, что все хозяйства должны сосредоточить технику для поверки в определенных местах, создать условия для работы специалистов — очистить котлованы автовесов, отремонтировать подъездные пути, будки, платформы.

Увы, не везде организован строгий контроль за выполнением этих постановлений, и работа проходит нетерпимо медленно. Ферганская областная лаборатория государственного надзора, например, установила, что только в десяти из 88 колхозов весовое хозяйство отремонтировано и прошло поверку. Немногим лучше положение в совхозах. В области подготовлено только одиннадцать процентов автовесов, четырнадцать процентов весов для взвешивания скота. Не подготовлены топливо- и маслораздаточные колонки, гири, бензосчетчики, стационарные калибровочные емкости.

В Сырдарьинской области план ремонта автовесов выполнен на пятнадцать процентов, настольных циферблатных и обыкновенных — на пять, гирь — на четыре процента. Нетерпимое положение сложилось в Джизакской области, где большинство хозяйств к обследованию, ремонту и поверке автовесов по-настоящему еще не приступило.

В Наманганской области давно прошли сроки окончания ремонта и поверки измерительной техники колхозов и совхозов, а она готова лишь в трети хозяйств. Особенно медлят в Задарьинском, Учкурганском, Папском и Нарынском районах.

Претензии следует предъявить руководителям завода «Эталон». Он призван помогать хозяйствам, ускорить ремонт измерительной техники, но с этой задачей в ряде мест не справляется. В Бухарской области специалисты завода на месяц отстали от графика ремонта весового хозяйства. Областная лаборатория государственного надзора, чтобы ускорить дело, выделила автомашину для ремонтной бригады «Эталона», но положение не изменилось, оперативности в работе не прибавилось. Мастерская «Эталона» часто находится под замком.

Медленно восстанавливает «Эталон» измерительную технику в колхозах и совхозах Наманганской области. Андижанский филиал завода часто нераторопен, здесь не хватает специалистов, нет транспорта.

Времени осталось мало. Но если правильно организовать дело, если все хозяйственные руководители оценят значение проводимой работы, то сделать можно много — повсеместно отремонтировать и проверить весовое хозяйство.

И. ГАЗИЗОВ.
Инженер Узбекского управления Госстандарта СССР.

МИР ЗА НЕДЕЛЮ

ОТВЕЧАЕТ ТРЕБОВАНИЯМ ВРЕМЕНИ

ПРЕДЛОЖЕНИЕ Советского Союза о созыве Всемирной конференции по разоружению встречает все более широкую поддержку не только международной общественности, но и правительств многих государств. Об этом свидетельствует и дискуссия, которая развернулась сейчас в специальном комитете ООН для Всемирной конференции по разоружению, созданном в Нью-Йорке два года назад с целью изучить все точки зрения и соображения по данному вопросу. Ход дискуссии подтверждает, что в подавляющем большинстве страны мира высказываются за созыв Всемирной конференции. Они с полным основанием полагают, что такая конференция будет способствовать решению одной из важнейших задач современности: прекращению гонки вооружений и направлению высвободившихся ресурсов на нужды мирного развития.

Об актуальности этой задачи для всего человечества говорят хотя бы такие факты. Сейчас гонка вооружений поглощает ежегодно свыше 250 миллиардов долларов. Это больше, чем национальный доход всех вместе взятых развивающихся государств Азии и Африки. Ясно, что высвободившиеся средства можно было бы израсходовать на цели экономического, социального и культурного развития человечества. Что касается разрушительной мощи существующих военных арсеналов, то достаточно назвать одну цифру: в среднем на каждого жителя нашей планеты сейчас приходится 15 тонн взрывчатки. К этому следует добавить, что продолжается интенсивное совершенствование разнообразных видов оружия, а военные бюджеты во многих западных странах из года в год растут.

В настоящее время условия для созыва Всемирной конференции по разоружению более благоприятны, чем когда-либо в прошлом. В огромной степени этому способствует успешный исход недавно закончившегося в Хельсинки Совещания по безопасности и сотрудничеству в Европе. Его участники — высшие представители 33 стран Европы, США и Канады — подчеркивали настоятельную необходимость дополнить политическую разрядку военной.

Международная разрядка во все большем объеме наполняется конкретным материальным содержанием. Сейчас во главу угла, как подчеркнул, выступая на совещании, Генеральный секретарь ЦК КПСС Л. И. Брежнев, ставится задача прекращения гонки вооружений, достижения реальных результатов в деле разоружения.

В ходе работы специального комитета в Нью-Йорке представители многих стран предлагают начать подготовку конкретных рекомендаций по практическим вопросам созыва Всемирной конференции. Они указывают, что на XXX сессии Генеральной Ассамблеи ООН, которая начнет работу в сентябре, необходимо разработать повестку дня и наметить дату созыва этого важного международного форума.

СЛОЖНАЯ ОБСТАНОВКА В ПОРТУГАЛИИ

НА МИНУВШЕЙ неделе политическое положение в Португалии оставалось сложным и напряженным. Борьба между силами революции и реакцией еще более обострилась. Контрнаступление правых кругов, стремящихся сорвать процесс демократических преобразований в стране, усилилось. Расширилась география бандитских нападений неофашистов на помещения местных организаций Коммунистической партии: из северных районов они распространились на ряд районов центра и юга.

Реакция усилила свои политические маневры, направленные на раскол Движения вооруженных сил. Так, например, используя своих агентов — некоторых деятелей социалистической партии и офицеров-раскольников из «группы Антуниша», она добилась отставки командующего северным военным округом бригадного генерала Э. Курвашу, который был одним из самых активных участников революции 25 апреля 1974 года и энергично выступал против контрреволюционных группировок на севере Португалии.

Одновременно реакция активизировала деятельность по подрыву экономики. Используя опыт чилийских фашистов, она стремится путем саботажа и провокаций расстроить хозяйственную жизнь Португалии, создать обстановку для контрреволюционного переворота.

Однако вопреки проискам реакции движение Португалии по пути прогрессивных демократических преобразований продолжается. Возглавляемое генералом Васку Гонсалвишем правительство на этой неделе приняло ряд важных мер в интересах трудящихся масс.

В частности, был сделан еще один шаг на пути осуществления земельной реформы — принято постановление о передаче крестьянам пустующих, необрабатываемых земель. Это — серьезный удар по помещикам-латифундистам.

Большим успехом демократических сил стала забастовка трудящихся Лиссабона, проведенная 19 августа по призыву Единого профсоюзного центра Интерсиндикат под лозунгами поддержки правительства и протеста против происков реакции. Успешно прошла и массовая демонстрация трудящихся португальской столицы 20 августа. В ней приняло участие свыше 100 тысяч человек. Как сообщают португальские газеты, это была самая крупная демонстрация демократических левых сил после первомайских манифестаций 1974 года.

Эти факты свидетельствуют о дальнейшем сплочении прогрессивных демократических сил страны. Они говорят о решимости рабочего класса Португалии, всех трудящихся защитить революцию, нанести поражение тем черным силам, которые хотели бы реставрировать в Португалии реакционный фашистский режим.

Международное обозрение

АРГЕНТИНА: КОНЕЦ КРИЗИСА?

В АРГЕНТИНЕ сформировано третье в течение месяца правительство, что практически привело к некоторому ослаблению напряженности в этой латиноамериканской стране. Аргентинский народ, говорится в связи с этим в заявлении Коммунистической партии, ждет от нового кабинета министров конкретных мер, направленных на то, чтобы вывести страну из состояния глубокого кризиса.

Как известно, в июне-июле в Аргентине прокатилась волна массовых выступлений, закончившихся всеобщей забастовкой. Бастовавшие протестовали против растущей дороговизны (только в июне цены на некоторые товары первой необходимости выросли в два раза) и массовых увольнений. Выступления принимали и чисто политический характер — трудящиеся требовали возврата к политическому курсу, за который они голосовали на выборах в 1973 году и который был направлен на демократические преобразования в стране. Они требовали вывода из правительства министров, виновных в том, что после кончины президента Хуана Доминго Перона страна постепенно сползала вправо.

Аргентинским трудящимся удалось добиться от властей ряда уступок. Была повышена заработная плата, предприниматели обязались соблюдать заключенные ранее коллективные договоры, а из правительства были выведены наиболее одиозные фигуры. Однако в целом кабинет министров не претерпел серьезных изменений. Ряд ключевых постов в нем продолжали занимать лица, проводившие политику, которая вела к резкому обострению социально-экономического положения в стране. Министр экономики Селестино Родриго настаивал на своей «жесткой экономической программе», осуществлявшейся в интересах крупных предпринимателей и иностранных монополий.

В результате в Аргентине вновь начались выступления трудящихся. Оппозиционные партии и большинство профсоюзов потребовали отставки всех министров, «потерявших доверие аргентинского народа». Компартия выступила за «создание гражданско-военного правительства на основе широкой демократической коалиции». В самом перонистском движении также выявились группировки, недовольные экономической политикой.

В итоге президент Аргентины Мария Эстела Мартинес де Перон была вынуждена уступить этому нажиму и сформировать новое правительство. Необходимо, отмечается в заявлении ЦК Компартии Аргентины, чтобы это была «не просто смена лиц, а радикальное изменение политического курса». Компартия в опубликованном на этой неделе заявлении потребовала немедленно провести в жизнь чрезвычайный план-минимум для облегчения «нынешнего весьма тяжелого экономического положения», принять срочные и эффективные меры по укреплению демократических свобод, в частности, ликвидировать террористические группировки типа «антикоммунистического альянса Аргентины».

Для достижения этих целей необходимо объединение всех сил страны, стоящих на демократических и патриотических позициях. «Веление времени — бороться за сплочение всех сил перед лицом реакции», — подчеркивается в заявлении ЦК КПА.

И. ЛАПИЦКИЙ,
В. ГОНЧАРОВ,
А. МЕДВЕДЕНКО.
(ТАСС).

Поэтическая рубрика

Д. КУЧЕРЕНКО

АЛМАЛЫК

Не смыкаются веки
Ни за полночь, ни днем.
Этот город навеки
Породнился с огнем,
Подружился с металлом,
Что в карьерах гремит,
Где тяжелые скалы
Рвет в куски динамит.
Руки двинут рубильник,
И секунду спустя
На клыках у дробилок
Груды камня хрустят.
Возле огненной печи
Я видал паренька,
Шел он пеклу навстречу,
Он «давал огонька».
Бился в огненном смерче
Золотая река.
Жаром пыхнула резко
Обнаженная медь,
Ей в тромбонах оркестра
Нашим маршем греметь,
Ток вести от плотины,
В черный космос летать
И чеканной картиной
У художника стать.
Город свежести горной,
Непокорный ветрам,
Он в спецовке просторной
В цех идет по утрам,
Солнце высветит резче:
Он встречает тебя,
Небо яркое блещет,
Снег хребтов голубя.
На развилке бетонных
Автострадовых лент
В честь людей непреклонных
Возведен монумент.
Смотрят людям навстречу,
Светят, словно маяк,
Тесно сдвинувши плечи,
Металлург и горняк.

Г. СЕЙТНАЗАРОВ

НА ПАСТБИЩЕ

Степное пастбище — джайлау.
На кромке пастбища — аул.
И, день рабочий открывая,
К домам рассветный луч скользнул.
Уже светло, еще не жарко.
Все чаще хлопанье дверей.
Спешит к коровнику доярка,
Седлают чабаны коней.
От сельсовета три машины
В бригады дальние пошли...
Родные сызмальства картины,
Родные запахи земли.
Где б ни был я, всегда со мною,
Как счастье — солнце над холмом,
Аул и пастбище степное.
Моя страна, мой отчий дом.

Х. СЕЙТОВ

РОДНАЯ ЗЕМЛЯ

Моя земля родная,
и летом и зимой,
красавица степная,
горжусь твоей красой.
На зорьке, в дымке зыбкой,
ты, косы разметав,
спокойно спишь с улыбкой
под одеялом трав.
Безоблачными днями,
в полуденную тишь
горячими губами
к Аму припасть спешишь.
Моя земля родная,
привет тебе, привет!
Гостеприимней края,
богаче края нет.
Красавица степная,
будь счастлива, цвети,
все время открывая
к прекрасному пути.

Перевел с каракалпакского А. КАНЫКИН.

ОТКРЫТИЕ СОРТА

Обсуждаем статью академика С. Ю. ЮНУСОВА «Координация и кооперация в науке»

Для полного удовлетворения растущих потребностей народного хозяйства СССР необходимо из года в год наращивать производство хлопка.

В связи с этим встает ряд научных проблем по генетике, селекции и семеноводству хлопчатника. Нужны новые сорта хлопчатника с максимальной скороспелостью, меньшей теплолюбивостью, большей приспособленностью к длинному дню. Развитие вегетативных и плодовых органов, созревание семян и раскрытие коробочек должно быть ускорено.

Скороспелость должна сочетаться с плодовитостью за счет большого образования коробочек и сохранения их на кусте. Вес сырца в одной коробочке должен достигать 7—10 граммов, число створок — 5—6, число семян в коробочке—70—75. И, конечно, волокно должно удовлетворять самым высоким требованиям текстильной промышленности. Увеличение длины, крепости, тонины волокна значительно повышает производительность прядильного оборудования, труда текстильщиков. А повышение выхода волокна у новых сортов хлопчатника на один процент при уровне производства хлопка 1974 года дает увеличение волокна по стране более чем на 84 тысячи тонн.

Чтобы выполнить этот заказ — создать новые сорта, генетикам и селекционерам предстоит решить множество задач. Без координации и кооперации, о которой писал С. Ю. Юнусов, при этом не обойтись.

Прежде всего необходимо победить вилт, для чего надо разработать агротехнические, фитопатологические меры, а также вывести вилтоустойчивые сорта. Программа работ настолько обширна и трудна, что одному институту с ней не справиться.

Вторая задача — предотвратить или значительно снизить опадение бутонов и завязей.

При благоприятных температурном, световом, водно-питательном режимах и хорошей агротехнике современные сорта («108-Ф», «С-4727», «Ташкент-1» и др.) в период вегетации способны образовать на кусте более 200 плодоорганов. Однако на самом высокоурожайном поле пока в среднем формируется не более 25 коробочек. Некоторые ученые считают это вполне естественным и неизбежным. Но, как показали опыты выращивания селекционных сортов хлопчатника по гидропонике и в благоприятных полевых условиях, опадение плодоорганов можно ограничить: опадение бутонов и завязей является наследственностью и поддается управлению.

Соле- и засухоустойчивость хлопчатника также важнейшая комплексная проблема.

Примерно 50—60 процентов плантаций в Узбекистане расположены на засоленных и подверженных засолению почвах. На таких землях недобор урожая по республике составляет около 500—600 тысяч тонн хлопка. Этой проблеме посвящено немало исследований. Однако методы создания соле- и засухоустойчивых сортов не разработаны.

Большое народнохозяйственное значение имеют сорта хлопчатника, приспособленные к недостатку влаги. За счет сокращения одного вегетационного полива можно сэкономить в республике воды для орошения около 500 тысяч гектаров. Эту задачу вполне возможно решить путем выведения более засухоустойчивых перспективных сортов хлопчатника. Наши производственные опыты в совхозе «Баяут-1» с сортом «АН-209» показали, что этот скороспелый и более урожайный сорт по сравнению со «108-Ф» потребляет воды меньше на один полив. В то же время сорта «С-4727» и некоторые другие очень чувствительны к недостатку влаги, требуют воды на 1—1,5 полива больше, чем сорта «Ташкент-1», «108-Ф».

Познание закономерностей, сознательное управление процессом генетического равновесия (гомеостаза) в популяции сортов хлопчатника позволят построить элитно-семеноводческую работу на основе достижений генетики, обеспечить высокую плодовитость, вилтоустойчивость и долговечность существования новых сортов.

Словом, доказано, что хлопчатник поддается генетическому управлению, и поставленная перед учеными задача может и должна быть решена. В Узбекистане имеются научно-исследовательские учреждения, которым по плечу решение таких задач. Но необходимо уже сейчас объединять усилия ученых и вести исследования по единому координационному плану, на чем справедливо настаивает академик С. Ю. Юнусов в статье «Координация и кооперация в науке». Конечно, переход от разрозненных исследований к совместным потребует коренной переделки организационной структуры лабораторий и институтов. Возникнет необходимость кооперироваться академическим институтам с отраслевыми, а также с вузами, элитными хозяйствами. Но такая кооперация пойдет только на пользу.

С. САДЫКОВ.
Член-корреспондент Академии наук Узбекской ССР, доктор биологических наук.

КОНГРЕСС ПО ЗАЩИТЕ РАСТЕНИЙ

В Москве 22 августа открылся VIII Международный конгресс по защите растений. В его работе принимают участие ученые 54 стран. Защита растений является одним из важных факторов роста производства сельскохозяйственных продуктов, увеличения жизненных ресурсов человечества.

Открывая конгресс, член Политбюро ЦК КПСС, министр сельского хозяйства СССР Д. С. Полянский передал делегатам приветствие и добрые пожелания успешной работы от имени Советского правительства, лично Генерального секретаря ЦК КПСС товарища Л. И. Брежнева.

На первом заседании участники конгресса избрали председателем нынешней сессии заместителя министра сельского хозяйства СССР А. А. Гольцова.

Со словами приветствия к делегатам обратились председатель предыдущего — VII конгресса Ж. Бюстаре (Франция), заместитель председателя Моссовета В. И. Коновалов, президент ВАСХНИЛ П. П. Лобанов.

В работе конгресса принимают участие заместитель Председателя Совета Министров СССР З. Н. Нуриев, заместитель заведующего сельскохозяйственным отделом ЦК КПСС И. К. Капустян.

(ТАСС).

СЛЕТ РАСПРОСТРАНИТЕЛЕЙ ПЕЧАТИ

22 августа в парке культуры и отдыха имени Тельмана состоялся городской слет общественных распространителей печати, организованный Ташкентским горкомом партии и городским агентством «Союзпечать».

Участники слета поделились опытом, остановились на задачах нынешнего года. Лучшие из них были награждены Почетными грамотами издательств и редакций газет, ценными подарками.

А. ЗАНИ.

В ПОЛЕТЕ—«КОСМОС-756»

22 августа 1975 года в Советском Союзе произведен запуск очередного искусственного спутника Земли «Космос-756».

На борту спутника установлена научная аппаратура, предназначенная для продолжения исследований космического пространства.

Аппаратура работает нормально. Координационно-вычислительный центр ведет обработку поступающей информации.

(ТАСС).

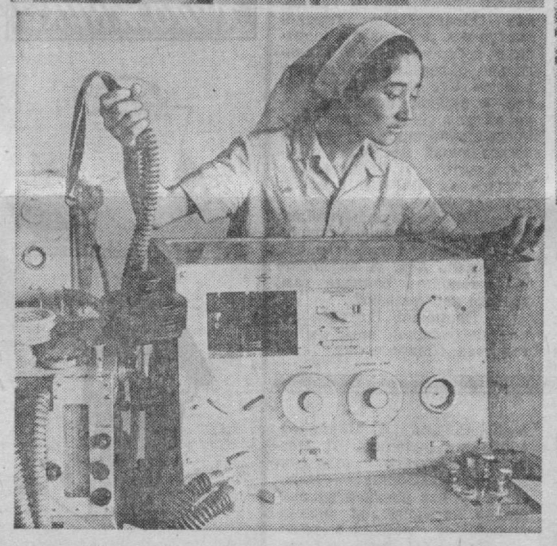

В ближайшее время в Ташкенте начнет функционировать первый в Средней Азии филиал Всесоюзного научно-исследовательского института клинической и экспериментальной хирургии Министерства здравоохранения СССР. Это новое медицинское учреждение располагается в многоэтажном здании, построенном с учетом последних достижений в строительстве. Сейчас в институте ведутся работы по монтажу медицинской аппаратуры в лечебных кабинетах и лабораториях. В институте имеются клинические отделения желудочно-кишечной хирургии, легочной хирургии, хирургии врожденных и приобретенных пороков сердца, хирургии печени и желудочных путей, сосудистой хирургии, функциональной диагностики, реанимации со специальным залом, рентгенорадиологический отдел. На снимках: слева вверху — медсестра Фатима Ганиева в одной из операционных; слева внизу — медсестра анестезист Гульнара Сейтселимова у наркозного аппарата РО-5; справа — часть главного корпуса института.

Фото И. ГЛАУБЕРЗОНА и В. СИРОТКИНА.

О ПРОШЛОМ РАДИ БУДУЩЕГО

ТЕАТРАЛЬНОЕ ОБОЗРЕНИЕ

Театральная афиша Ташкента обогатилась новыми названиями, среди которых заметное место занимают пьесы о Великой Отечественной войне, посвященные 30-летию Победы.

Их много — в газетном обозрении не скажешь обо всех. Сосредоточу внимание на нескольких, которые, как мне кажется, помогают лучше увидеть идейно-художественные устремления театральных коллективов, смысл их поиска.

О многообразных возможностях раскрытия военной темы в театре свидетельствуют четыре спектакля Узбекского академического театра драмы имени Хамзы, последовательно поставившего «Комиссию» У. Умарбекова, «Молнию» И. Рахима, «Лукаш-батыра» Н. Сафарова и Я. Худайкулова, «Девятый вал» А. Софронова. О двух из этих спектаклей газета уже писала, и я остановлюсь на самой ранней постановке цикла — на «Комиссии».

В этом спектакле сомкнулись нравственные проблемы, равно важные и для дней военного периода, и для дней мира. Персонажи пьесы прямо говорят об этом. «Никогда нельзя забывать день вчерашний — без него не было бы дня завтрашнего»... — говорит один: «Мы живем за себя и за тех, кто погиб за наше сегодня, за наше будущее...» — вторит другой.

В центре действия Саид Каримович Каримов — директор кабельного завода, бывший фронтовик, участник битвы на Курской дуге. Его встречи и беседы с людьми, его раздумья и переживания в течение одного вечера, когда отмечается тридцатая годовщина Победы в этом историческом сражении, и составляют содержание пьесы, в которой только одна картина из шести происходит на фронте. В спектакле (режиссер Б. Юлдашев) она звучит как главная и решающая.

В этой в определенном смысле условной картине-воспоминании, в которой оживают погибшие бойцы, вступающие в общение с Саидом Каримовым, возникают четыре характера: ефрейтора Соловейко — Э. Насырова и рядовых Сорокина—М. Азимова, Згуриди — К. Абдурахимова и Нигматова — Я. Сагдиева (называю исполнителей, которых довелось видеть мне). В них узнаем мы тех воинов, кто, говоря словами Л. И. Брежнева из речи на торжественном собрании, посвященном 30-летию Победы, знал и иссушающее душу отступление, и непрерывные ожесточенные бои, кто совершал длительные изнурительные переходы — в стужу, зной, распутицу. Актеры передали физическое и душевное напряжение солдат, открыли их мысли и сердца, и мы увидели перед собой четыре интересные личности. Они были людьми, которых называют настоящими. Но — были... Виноват в их гибели в значительной степени связной, который был послан к ним с приказом об отходе. Но приказ доставлен не был — связной на миг струсил, да к тому же подумал, что все они уже погибли... Этим связным был Саид Каримов.

Никто о случившемся не знал, кроме Саида, и вот уже тридцать лет он несет в душе этот страшный груз, это ощущение вины, эти муки совести. Наби Рахимов, играющий роль Каримова, создал характер сложный, многогранный, диалектически соединяющий разнородные начала. Муки совести переданы без ложной аффектации мелодраматизма, и в конце концов, хотя и с большим опозданием, Каримов находит в себе мужество открыто и искренне признаться в содеянном, готов принять любое наказание. Актер приводит своего героя и нас, зрителей, к выводу, давшему название пьесе, который нельзя не разделить: самая высокая, самая требовательная, самая беспощадная комиссия — это внутреннее саморасследование человеком собственной жизни, когда единственным свидетелем, беспощадным прокурором и справедливым судьей становится совесть.

Н. Рахимов и исполнитель роли главного инженера завода, тоже фронтовика, Мурада Ганиева — З. Мухамеджанов хорошо доносят мотив долга нынешних поколений, всех тех, кто остался жив в этой большой войне, перед жизнью, Родиной, народом, перед днем сегодняшним и завтрашним — тему высокой моральной ответственности людей за чистоту отношений во всех сферах коммунистического бытия.

Морально-этический пафос становится, я бы сказал, важнейшим идейным мотивом спектакля «Маленькая докторша» в Академическом русском театре драмы имени Горького. Мотивом, который обращает все происходящее к современности. Поэтому так укрупненно звучат в постановке режиссера О. Черновой все те эпизоды, где противопоставляются вера и безверие в человека, душевный и формально-бюрократический подход к людям, где те, кто, не думая о себе, самоотверженно живет судьбами народа, вступают в конфликт с мещанами, обывателями, шкурниками, потребителями. Потому так запоминаются сцены Синцов — Люсин, Овсянникова — Люсин, эпизод с «сахарным майором», московская и ташкентская картины, в которых действует Малинин.

Здесь необходимо сказать об исполнителе этой, в сущности эпизодической, роли сначала секретаря райкома, затем парторга ЦК на крупном заводе — М. Мансурове. В нравственном максимализме его Малинина заложены критерии, дающие ключ к оценке людей и в прошлом и в настоящем.

Мотив противоборства разных моральных принципов, составляющий пафос спектакля, пронизывает и фронтовые, и тыловые сцены постановки, придает определенное единство весьма фрагментарной сценической композиции Л. Финка, сделанной по мотивам романов К. Симонова «Живые и мертвые» и «Солдатами не рождаются».

Единство это достигается и постановочными приемами, к которым я отношу и сценографию (художник Р. Туманов), и музыкально-звуковое оформление (О. Стрекалова). Главный элемент декорации — образ фронтовой дороги, где происходят встречи, расставания, образ, «материализованный» в конструкции, изображающей часть дороги. Она — эта конструкция — меняет положение и делается то крышей землянки, то стеной, то железнодорожным полотном. Скрепляет спектакль не только музыка, но и голос К. Симонова, читающего «Ты помнишь, Алеша, дороги Смоленщины».

И все же при всем при этом основным связующим началом всех сцен и эпизодов должна быть судьба Тани Овсянниковой — «маленькой докторши». Ведь именно эта сюжетная линия, вынесенная в наименование композиции, и определяет главное в ней.

Л. Грязнова играет роль Тани убедительно, просто, сдержанно. Можно еще найти слова, которыми обычно характеризуют непоказной героизм человека, оказавшегося стойким и мужественным. Однако, на мой взгляд, сценический образ кажется несколько однообразным, монотонным, скромным до заурядности. То, о чем я пишу, не частные размышления об оттенках исполнения. Думается, что они важны для того, чтобы мы еще яснее увидели в «маленькой докторше» большую личность.

Выявление того, что обнаруживает человека как значительную личность, — такова важная тенденция спектаклей о войне.

Драма И. Рахима «Преданность», поставленная Б. Ихтияровым в театре имени Мукими, воссоздает жизненную атмосферу военного времени. Здесь главенствует достоверная бытовая определенность, из которой извлекаются поэзия и романтическое воодушевление. Так спектакль музыкально-драматического театра вносит свою краску в общую панораму постановок о войне.

Сценический рассказ о действиях на фронте «девичьей роты» может в чем-то ассоциироваться с фильмом, спектаклем по повести Б. Васильева «А зори здесь тихие...». Но автор пьесы и театр идут в решении темы своим путем.

Постановка изобилует сложными драматическими, даже трагическими ситуациями. Достаточно сказать, что героиня пьесы Фазилат, узнав о предательстве мужа-фронтовика (потом это известие оказывается ошибочным), несмотря на любовь к нему, делает свой выбор — верность патриотическому долгу побеждает чувство.

Однако рядом со столь сложной коллизией и в пьесе, и в спектакле наблюдаются надуманные ходы, порой постановка сбивается на наивные решения отдельных сцен. И все же уровень исполнения центральной роли артисткой Н. Пулатовой, создавшей характер яркой и незаурядной личности, и принципы игры большинства участников постановки позволяют утверждать: новый для театра имени Мукими жизненный материал помогает преодолевать штампы, к сожалению, нередкие в музыкально-драматических спектаклях, и открывает дорогу к глубокому реалистическому раскрытию героической темы и в этом жанре.

Итак, три разных спектакля в трех разных театрах, спектакли, разные по жизненным ракурсам и жанрам. Но в них усматриваются определенные закономерности идейно-творческого порядка.

Эти закономерности проявляются прежде всего в сфере идей — постановки осмысливают истоки нашей победы, таящиеся в душах советских людей, говорят о причастности каждого отдельного человека к Истории и о высоком чувстве ответственности советского патриота.

Лучшие спектакли о прошлом — о тяжелых днях войны, о великом ратном и трудовом подвиге, о преодолении страданий, лишений и горестей, о мужестве и стойкости народа — это спектакли, волнующие нас сегодня. Они говорят о прошлом — ради настоящего, во имя будущего.

Я. ФЕЛЬДМАН.

ЗАБЫТАЯ БОЛЕЗНЬ

НАШЕЙ ЖИЗНИ ЯРКИЕ ПРИМЕТЫ

В глубокой древности в Бухаре была известна эта болезнь. В человеческом теле появлялись метровой длины черви и жили в подкожной клетчатке. Путешественник Петр Иванович Пашин, посетивший Бухару в прошлом веке, писал: «В Бухаре редко кто не испытывает этой болезни».

Ришта. Ее лечили местные знахари-табибы. Червя постепенно извлекали из подкожной клетчатки, наматывая его на палочку. Бродячие табибы буквально разоряли больных, потому что извлечение ришты продолжалось неделями. И не всегда кончалось удачей.

Для ликвидации ришты и других заболеваний в 1924 году в Бухаре был создан институт тропических болезней, директором которого был назначен молодой энергичный врач Леонид Михайлович Исаев.

Как же происходит заражение риштой? На этот вопрос впервые ответил знаменитый русский естествоиспытатель Алексей Павлович Федченко. Самка ришты, живущая в подкожной клетчатке человека, пробуравливала кожу и выводила зародыши микрофилярии наружу.

В старой Бухаре было более 100 хаузов, где жители города купались в летнее жаркое время и брали воду для питья. Когда больной купался, зародыши попадали в воду. Их заглатывали микроскопические рачки — циклопы. В циклопах зародыши ришты дозревали, и когда здоровый человек выпивал воду из зараженного хауза, вместе с водой в его желудок попадали циклопы и передавали ему опасного червя. Червь с током крови разносился по телу, оседал в подкожной клетчатке — и начинался новый круг.

Исаев решил вести наступление на болезнь на двух фронтах: во-первых, уничтожить промежуточного хозяина — циклопа, а во-вторых, начать энергичное лечение больных, чтобы они не могли заражать воду. Но сколько водоемов в Бухаре было заражено, никто не знал. Лишь два самых крупных — Ляби-хауз и Бола-хауз,—как было установлено, заражены, но на это потребовалось 3 месяца. Сколько же времени нужно будет, чтобы установить зараженность остальных 98 водоемов?

Необходимо было разработать метод, позволяющий быстро выяснять зараженность хауза. Начался поиск. Ученые решили основываться на данных природы. Зная, что соляная кислота желудочного сока человека растворяет циклопа, предположили, что то же самое произойдет и в пробирке. Но первые опыты были неудачными.

Может быть, циклопы растворяются соляной кислотой лишь при температуре человеческого тела? Предположение оказалось правильным. При температуре 37° соляная кислота начала растворять циклопов и высвобождать неповрежденными личинки ришты.

В лабораторию института начали поступать пробирки с водой из разных водоемов Бухары. Лаборанты быстро установили, что 51 из 100 хаузов города заражен личинками ришты.

Но как быть дальше? Зараженные водоемы уже известны. Если их осушить, население останется без воды. Колодезная вода в Бухаре оказалась соленой. Строить водопровод в те годы было еще невозможно.

Вначале ученый пытался уничтожить циклопов хлорированием воды или добавлением в нее марганцевокислого калия. Но эти вещества в применяемых концентрациях не оказывали вредного действия на циклопов, а увеличить концентрацию было нельзя, так как после этого вода не годилась бы для питья.

Остался единственный путь: поочередно осушать и очищать наиболее зараженные водоемы. В один из летних дней 1925 года у Ляби-хауза установили насос и 2 человека начали откачивать воду. После очистки хауз вновь заполнили чистой водой.

В 1925 году было очищено 32 хауза, а в 1926-м — 20. Так впервые в истории Бухары был уничтожен промежуточный хозяин ришты — микроскопический рачок циклоп, без которого биологическое развитие паразита невозможно.

Второй задачей возглавляемого Исаевым института было вылечить всех больных. При тропическом институте была открыта специальная амбулатория. Но больные отказывались идти лечиться.

Напомню, что дело происходило в 1925 году. В то время в Бухаре существовал средневековый уклад жизни с предрассудками и тлетворным влиянием духовенства. Табибы говорили больным, что русские врачи не умеют лечить ришту и загоняют ее вглубь, так что никто уже вытянуть червя не сможет и он съест все внутренности. Муллы уверяли, что болезнь — это наказание аллаха за грехи и, чтобы вылечиться, необходимо чаще молиться и придерживаться религиозных обрядов.

Почти год сотрудники института и учащиеся медицинского техникума после занятий ходили по домам, расспрашивали и осматривали жителей, рассказывали, как передается ришта. На каждого больного заполнялась учетная карточка.

Выяснилось, что в Бухаре более 2.000 больных риштой. Особенно много больных было среди машкобов—водоносов.

После этого врачи амбулатории уже сами могли вызывать больных для лечения.

Удалить за один прием ришту не удавалось. Поэтому вытянутую часть червя наматывали на марлю и прибинтовывали к ноге или руке. На случай спадения повязки и опасности распространения заразы Леонид Михайлович предложил смазывать кожу вместе с прибинтованным к ней червем коллодием. После высыхания коллодия получалась оригинальная повязка. Даже если больной орган соприкасался с водой, зародыши ришты в воду не попадали.

И вот спустя несколько месяцев десятки больных уже носили коллодийные повязки на ногах и руках. Табибы — извлекатели ришты — видели, что скоро они могут остаться не у дел и всеми способами старались вернуть себе больных. Опять запугивали их и брались лечить по-своему. Началась невидимая и ожесточенная война медиков и знахарей.

Исаев и его сотрудники стали искать средство, которое бы позволяло при первом посещении больным амбулатории полностью обезвреживать паразита. Испытывали много ядовитых веществ и остановились на сулеме. С помощью шприца ее вводили в тело червя, в результате чего все зародыши ришты погибали. Теперь было не страшно, если больной после первого посещения амбулатории больше не приходил на лечение. Он уже был не заразным для других и мог продолжать лечение у табибов.

Но табибы воспользовались этой лазейкой и стали еще больше устрашать больных, не разрешая им вообще посещать амбулаторию.

Агитации табибов и мулл нужно было противопоставить свою наглядную и убедительную агитацию. Ученые проводили среди населения лекции и беседы. Они рассказывали слушателям, как заражаются риштой, как ее нужно лечить, и объясняли роль водоемов в распространении болезни.

Впервые в истории санитарно-просветительной работы в Узбекистане был снят научно-популярный фильм о риште. Он с успехом демонстрировался в кинотеатрах Бухары.

Эта упорная борьба постепенно привела к тому, что все больше больных начало лечиться в амбулатории.

Исаев и его сотрудники не ограничивались обследованием жителей Бухары. Они выезжали в окрестные кишлаки, в особенности в Науметан, где пришлось даже открыть филиал амбулатории института. Оказалось, что одна пятая населения окружающих Бухару кишлаков болела риштой.

Самоотверженный труд профессора Исаева и его сотрудников принес свои плоды. Начиная с 1927 года, количество больных в Бухаре начало постепенно уменьшаться, а в 1930 году был излечен последний больной. Так в Бухаре была побеждена ришта, этот коварный червь, который причинял столько страданий людям.

В. МИХАЙЛОВ.
Доктор медицинских наук.

РЕСПУБЛИКА ОТ КРАЯ И ДО КРАЯ

СТРОКИ ИЗ ПИСЬМА СТРОИТЕЛЯ БАМа

ФЕРГАНА. (Соб. корр.). «...Сказать по правде — нелегко здесь работать, но нам, ферганцам, любые трудности по плечу». Это — строки из письма члена ВЛКСМ, бывшего шофера Риштанской автобазы Уктамджана Набижанова, выехавшего в прошлом году по комсомольской путевке на БАМ. Вместе с ним на Всесоюзной ударной комсомольской стройке трудятся М. Таштемиров из Ферганы, З. Гильрамов из Ташлака, кокандец В. Ким и другие посланцы нашей республики. За последние полтора года около трехсот ферганских парней и девушек выехали на ударные стройки пятилетки — в Волгодонск, Челябинск, Норильск, Таганрог, Ростов, на КамАЗ. В ближайшее время заканчится формирование еще одного отряда для работы на Байкало-Амурской магистрали.

НА КАТАМАРАНЕ ПО ВОЛГЕ

НАВОИ. (Общ. корр. С. Рухмалев). Группа работников горно-металлургического комбината во главе с инженером Ю. Антоновым путешествует сейчас по Дону и Волге на катамаране, который они изготовили сами. Конечная точка маршрута — город-герой Волгоград.

О том, какой была эта «одиссея», можно будет узнать из фильма, который снимают сами путешественники. Он так и будет называться — «Сами про себя».

ЦВЕТЫ—МИРАБУ

ДЕНАУ. (Соб. корр.). На днях в колхозе имени 8 Марта односельчане сердечно поздравили Ходжимурада-ата Саттарова с юбилеем. Тридцать лет навалер ордена Ленина Х. Саттаров работает поливальщиком в бригаде Д. Хамзаева. Немалая заслуга знатного мираба в том, что бригада эта из года в год получает 50—55 центнеров хлопка с гектара.

На торжественное чествование ветерана пришли его товарищи, руководители колхоза. Пионеры преподнесли мастеру букеты цветов.

ПО ЧЕРНОМУ МОРЮ

АНДИЖАН. (Общ. корр.). Пятьсот тружеников Андижанской области—победителей в социалистическом соревновании готовятся совершить в декабре круиз на теплоходе «Россия» вдоль побережья Крыма и Кавказа. Подобные путешествия — награда за самоотверженный труд—стали доброй традицией в области. Льготные путевки выдаются комитетами профсоюзов.

ФЕСТИВАЛЬНЫЕ РИТМЫ

САМАРКАНД. (Общ. корр. О. Стародубцева). Деятельно готовятся в Самаркандской области к Всесоюзному фестивалю самодеятельного художественного творчества. Здесь работают областные, городские и районные оргкомитеты по проведению праздника и творчесние группы по жанрам. Большую помощь им оказывают работники областного Дома художественной самодеятельности профсоюзов. Уже состоялись конкурсы песен времен Великой Отечественной войны и современных песен на военно-патриотичес к у ю тему, праздники духовых оркестров, театрализованные представления, смотр агитхудожественных коллективов, конкурсы любительских фильмов.

В фестивале участвуют свыше шести тысяч человек. На смотрах представлены многие виды самодеятельного искусства. Фестивальные ритмы продолжают свое шествие.

ТРЕТИЙ ВЫПУСК

НУКУС. (Соб. корр.). В издательстве «Каракалпакстан» подготовлен к печати третий выпуск серии «Любите и охраняйте природу родного края». В книге помещены статьи ученых-природоведов, активистов Общества охраны природы Каракалпакской АССР. В них ставятся важные вопросы сохранения и умножения естественных богатств Южного Приаралья.

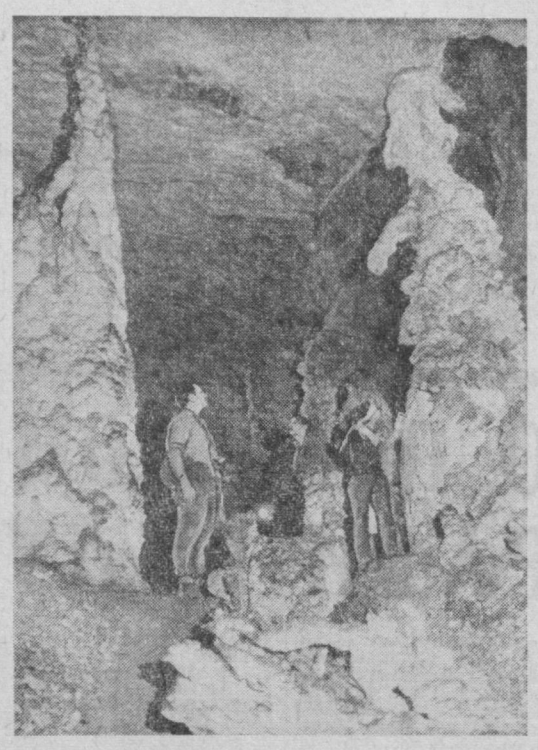

В сотне километров от Термеза возвышается хребет Кугитанг-Тау. Сюда приезжают туристы со всей страны. Их влекут карстовые пещеры, изумительные по своей красоте. Наиболее известны из множества пещер Кап-катан и Хашим-айик. На снимках: вверху — дорога из подземелья; внизу — гипсовый лес пещеры Хашим-айик.

Фото М. ШТЕЙНА.

ПРАВО НА БЕСПЛАТНЫЙ ПРОЕЗД

ОТВЕЧАЕМ ЧИТАТЕЛЯМ

В газете за 21 августа под этим заголовком была опубликована консультация, в которой допущена неточность. Сегодня мы повторяем консультацию.

В соответствии с постановлением ЦК КПСС и Совета Министров СССР от 18 апреля 1975 года право бесплатного проезда на всех видах городского транспорта (за исключением такси) и на автобусах в сельской местности (в районе проживания инвалида) распространяется **на всех инвалидов Отечественной войны**, а также на тех лиц, которые приравнены к этой категории инвалидов.

Право на эту льготу подтверждает удостоверение инвалида Отечественной войны. Если же удостоверение еще не получено, можно предъявить водителю или контролеру пенсионное удостоверение с особой отметкой о праве на льготу. Отметка делается учреждением, назначившим пенсию. Действительны также выданные ранее удостоверения на право бесплатного проезда.

Спорт

ТАШКЕНТЕЦ — В ФИНАЛЕ

Международный мастер С. Давыдов завоевал путевку в финал чемпионата страны по стоклеточным шашкам, который начнется в Ворошиловграде в ноябре. Ташкентец играл уверенно, не потерпел ни единого поражения в полуфинальном турнире, состоявшемся в Гомеле. На финише выяснилось, что двое — С. Давыдов и А. Вельтман (Украина) — набрали одинаковое количество очков. По таблице коэффициентов украинскому шашисту досталось первое место.

СПАРТАКИАДА ПРОДОЛЖАЕТСЯ

Если первая часть VI Спартакиады народов СССР завершилась еще в июле, то вторая — по военно-техническим видам спорта — в полном разгаре.

В завершившихся видах программы наибольший успех выпал на долю судомоделистов Узбекистана, завоевавших в командном зачете третье место. Это большой прогресс, если учесть, что на предыдущей спартакиаде наши земляки были лишь десятыми.

И в личных состязаниях узбекистанцы выступили успешно. А. Разумовский получил серебряную медаль в классе моделей фигурного курса, а В. Чернов награду такого же достоинства — в скоростных радиоуправляемых судах.

Успешным надо признать выступление в финалах спартакиады наших водно-моторников (пятое место), мотомногоборцев (шестое), автомногоборцев (седьмое место).

Спартакиада по военно-техническим видам спорта продолжается.

ГОТОВЯТСЯ К ЧЕМПИОНАТАМ

Совсем немного времени осталось до того дня, когда в Минске стартуют мировые чемпионаты по вольной, классической борьбе и самбо. Сейчас сборные команды страны усиленно готовятся к этим серьезным испытаниям. В их составах немало и узбекистанцев. Так, в команде самбистов — чемпион мира С. Ходиев, чемпион Европы М. Ан, чемпион Европы и победитель VI Спартакиады народов СССР С. Курбанов, чемпион спартакиады Б. Акилов, а также А. Собадыров. Вторым тренером сборной СССР по самбо назначен заслуженный тренер СССР Г. Калетник.

В числе соискателей путевок на мировой чемпионат и еще один наш земляк — бронзовый призер VI Спартакиады народов СССР по вольной борьбе Х. Зангиев.

Турниры в столице Белоруссии стартуют в сентябре.

Б. ВАЛИЕВ.

ОБ ОПОЛЗНЯХ — БЕЗ СЕНСАЦИЙ

Обманчивую тишину гор внезапно оглашает зловещий грохот. Гул нарастает. Оползень! Он обрушивается вниз, сметая все на своем пути...

Возможно ли умерить «агрессию» стихий? Как обезопасить жизнь населения гор и свести к минимуму ущерб, наносимый народному хозяйству? Об этом наша беседа с генеральным директором научно-производственного объединения «Узбекгидрогеология» доктором геолого-минералогических наук Н. Н. Ходжибаевым.

— ОБЪЕДИНЕНИЕ, которое вы, Нариман Назрулаевич, возглавляете, ведет поиск и разведку новых источников подземных вод, подсчёт запасов пресной воды, инженерно-геологические исследования, связанные с мелиорацией земель, и т. д. Но для нашей беседы представляет интерес одно из направлений работы объединения — изучение селевых и оползневых процессов. Начнем с их «повадок» и характера. Первый вопрос: оползни — сезонное явление?

— Да. Они «пробуждаются» весной, когда в горах и предгорьях выпадает больше всего осадков. Именно в эту пору склоны гор, сложенные преимущественно из лессовых пород, набухают, тяжелеют. Подтачивающие их грунтовые воды ослабляют устойчивость. Достаточно малейшего импульса, чтобы поверхностный пласт сронулся с места.

— Наблюдается ли какая-либо периодичность в этих процессах?

— Она проявляется так: в марте—апреле сползают преимущественно так называемые оплывины и сплывы, увлекающие за собой поверхностный слой. Они словно бы сдирают «кожу» с гор, вызывая эрозию почвы. А вслед за ними в апреле—мае приходят в движение похожие на глетчеры оползни-потоки и ступенчатые оползни, оставляющие после себя террасы обрывов.

— В какие годы зарегистрировано больше всего оползней?

— Именно в те, когда весны были особенно дождливыми: в 1954, 1958, 1961, 1964 и 1969-м. Самым тревожным из них был 1969 год, когда в марте количество атмосферных осадков в два—три, а местами и в четыре раза превысило норму. Тогда лишь в бассейне рек Чирчика и Ангрена сошло свыше 500 оползней!

— А самый крупный оползень за последние годы?

— Каранкульский. Он был в апреле 1969 года в отрогах Чаткальского хребта. Тогда со склонов низверглось свыше пяти миллионов кубометров пород. Это был оползень-поток, громоздившийся, как река в ледоход. Он растянулся от «головы» до «языка» более чем на три километра.

— Какова география «горячих точек»? Где с наибольшим постоянством и частотой наблюдаются оползни?

— В нашей республике оползневые процессы наиболее интенсивно проявляются в Чаткало-Кураминской горной зоне и в области Гиссарского и Байсунского хребтов.

— Составляются ли долгосрочные прогнозы активности оползней?

— Такие прогнозы даются на каждый год. Они включаются в информационные бюллетени, которые рассылаются в начале весны заинтересованным ведомствам и организациям. В последующем они корректируются данными наблюдений инженерно-геологических оползневых партий. Теперь хозяйственные организации могут заблаговременно принять меры

Наши интервью

безопасности. Благодаря этому памятный для всех 1969 год с его суровой зимой, необычно дождливой весной, паводками, селями и неслыханным числом оползней обошелся без жертв и значительного материального ущерба.

— Долговременное прогнозирование — это, так сказать, руководство к действию в стратегических масштабах. А как с предупредительными мерами тактического характера?

— Для этого при объединении создана служба наблюдения и оперативного оповещения о динамике состояния склонов. Например, в Ташкентской области действует несколько инженерно-геологических отрядов. За каждым из них закреплены определенные зоны. На участках, отличающихся наибольшей активностью оползневых процессов, ведутся стационарные наблюдения за уровнем грунтовых вод, влажностью поверхностных пластов и т. п. С помощью топогеодезических методов фиксируются малейшие сдвиги изменения в трещинах. Обследование труднодоступных районов проводится с вертолетов, что значительно облегчает и ускоряет работу. Все это, вместе взятое, и служит надежной основой для составления экспресс-информации, предупреждающей местные органы власти о предстоящих смещениях оползней и мерах предосторожности.

— Польза службы наблюдения и оповещения очевидна. Ее сигналы предотвращают немало бед. А возможно ли остановить оползни там, где это необходимо?

— Возможно. В стране накоплен большой опыт строительства специальных сооружений. Это—железобетонные подпорные стены, свайные ряды, земляные контрбанкеты. Применяются и профилактические меры против развития оползневых процессов — дренирование склонов и отвод грунтовых вод, регулирование поверхностного стока, лесомелиоративные работы. Планомерная борьба с оползнями ведется на Южном берегу Крыма, на Черноморском побережье Кавказа, в районе Киева, в Молдавии. Там эту работу выполняют противооползневые управления. Назрела необходимость создать такие же управления и в Узбекистане.

Опыт научил нас, как можно предупреждать нежелательные проявления стихии. В оползнеопасных районах установлен особый режим, строго регламентирующий хозяйственную деятельность людей. Смысл этой системы ограничений в том, чтобы не выводить из состояния покоя склоны. Воспрещаются порубки древесной растительности, уничтожение травяного покрова. Не допускается переувлажнение почвы при поливе, вызывающее подъем уровня грунтовых вод. Строительный сезон ограничивается июлем—сентябрем — временем, когда склоны наиболее устойчивы. Категорически возбраняется производить взрывные работы. Противооползневые управления на правах органов облисполкомов могли бы осуществлять надзор за состоянием горных склонов и пресекать любые нарушения специального режима.

Но контрольные функции — это еще не все. Управления стали бы планировать меры борьбы с оползнями, добиваясь их включения в народнохозяйственные планы, а также взять на себя значительную часть таких работ.

Все это будет способствовать рациональному использованию естественных богатств гор и предгорий Узбекистана, созданию безопасных условий жизни для населения и защите народного достояния от ущерба, наносимого стихийными явлениями.

И. УСТИМЕНКО.

ОТОВСЮДУ ОБО ВСЕМ

РЕДКАЯ НАХОДКА

Разравнивая грунт у нового здания в селе Глиняны на Львовщине, бульдозер вывернул керамический сосуд. В нем оказалось 1.387 серебряных и золотых монет — зальцбургские талеры, нидерландские флорины и гульдены, литовские и польские гроши и другие деньги европейских стран, бывшие в обороте. На западно-украинских землях в XVI—XVII веках. Среди монет обнаружены также женские перстни, пряжки из драгоценных металлов.

Происхождение клада объясняется тем, что через Глиняны проходил в старину торговый путь из Львова в Валахию. Трижды в год здесь устраивались большие ярмарки, на которые съезжались люди со всего Прикарпатья.

Находка пополнила коллекцию Львовского университета имени Ивана Франко, в которой насчитывается свыше 20 тысяч монет, медалей и орденов.

«САФАРИ» КОМПОЗИТОРА

К симфонической поэме и многим песням, созданным азербайджанским композитором А. Азизовым, прибавилось еще одно «произведение» — автомобиль под названием «Сафари». Испытав его, авторитетная комиссия признала, что машина отвечает современным требованиям, ГАИ выдала на нее государственный номерной знак.

Для создания четырехместного «Сафари» были использованы детали и узлы от автомобилей разных марок. Машина потребляет мало горючего, комфортабельна, развивает скорость до 100 километров в час. Словом, по мнению Азизова, давнего члена Бакинского автомотоклуба, «Сафари» станет незаменимым помощником в путешествиях.

Техническое творчество — давнее увлечение композитора. В его домашней коллекции хранятся различные модели судов, автомобилей, изготовленные по собственным чертежам.

ДОМАШНИЕ «ЧЕТВЕРГИ»

В дом на улице Молдавской в поселке Рышканы Молдавской ССР по четвергам приходит много гостей. В уютной гостиной собираются книголюбы, любители музыки и живописи. Одни здесь впервые, другие — завсегдатаи. Хозяин дома — работник районного финансового отдела К. В. Абабий достает из шкафа томик Хемингуэя. Открывается очередной домашний «четверг», который на этот раз посвящен Кубе. Идет разговор о революционных преобразованиях на острове Свободы, о культуре братского народа.

Хозяин дома устроил небольшую выставку литературы и картин кубинских авторов. Сделать это было легко: в «кубинской коллекции» К. В. Абабия более пятидесяти книг и столько же грампластинок, свыше ста копий и репродукций. Большую часть из них он привез из Гаваны, когда был там с группой советских специалистов. Константин Васильевич изучил испанский язык и теперь читает произведения в оригинале.

В доме К. В. Абабия богатая библиотека советской и зарубежной литературы, хорошее собрание произведений художников разных стран. Каждый четверг двери его квартиры гостеприимно открываются перед любителями прекрасного.

ЛОСИХА И ТАКСИ

Была уже ночь, когда водитель такси города Братска Петр Юшин порожняком ехал в поселок «Строитель».

Едва «Волга» миновала автобусную остановку, как перед ней на дороге неожиданно метнулась большая тень. Машина вздрогнула от сильного удара. Полетели осколки стекла. Не успев понять, что случилось, водитель мгновенно затормозил и выскочил из автомобиля. Рядом с такси упала... лосиха.

Не желая уступить дорогу машине, она пыталась перепрыгнуть через мчавшуюся «Волгу». Могучее животное попытом задело за левую фару, выбило ветровое стекло, помяло крышу кузова. При приближении людей лосиха встала и, как ни в чем не бывало, степенно пересекла дорогу, направляясь в расположенный рядом лес.

(ТАСС).

УЛЫБКА ХУДОЖНИКА

«Производственная» травма.

— Если отнять корень, что получится?..
— Засохнет...

Рис. А. ХАЛИКОВА.

ВИНО ВИНУ ТЯНЕТ

ПЬЯНСТВУ—БОЙ!

КАЖДЫЙ раз, когда просматриваешь уголовные дела, приходишь к горькому выводу: того или иного преступления могло не быть, если бы не злоупотребление алкоголем. Да, кривая дорога правонарушителя во многих случаях начинается с рюмки водки.

Судебная статистика свидетельствует: большинство преступлений совершается в состоянии опьянения. Именно моральное падение, перерождение личности в результате злоупотребления алкоголем делает человека хулиганом, грабителем, взяточником, соучастником опасных преступлений.

Постановление ЦК КПСС «О мерах по усилению борьбы против пьянства и алкоголизма» обязывает партийные и советские организации повысить эффективность общественного и административного воздействия на лиц, злоупотребляющих алкоголем. Необходимо разъяснять огромный вред, наносимый пьянством здоровью людей, семье, воспитанию детей, всему советскому обществу.

Одно из наиболее опасных проявлений этого зла — совершение преступлений. Обычно оно зреет исподволь. Тяжкому преступлению, как правило, предшествуют многократно совершаемые антиобщественные действия: пьяные скандалы, избиение жены и детей, недостойное поведение в общественных местах. Зачастую знают об этом многие, но или молчат, не желая связываться с хулиганом, или из ложной жалости к нему ограничиваются нравоучениями.

Стремление «не обидеть» пьяницу иногда проявляется и на рабочих собраниях, заседаниях товарищеских судов при обсуждении неблаговидных поступков дебоширов, прогульщиков, дезорганизаторов производства. Листая уголовные дела, порой наталкиваешься на такие документы, из которых видно, что «обсуждение» сводилось к выступлениям примерно такого рода:

«Нехорошо, конечно, что напился, нашкодил. Но дело это житейское, с кем не бывает. Думаем, что больше этого он не допустит. Простим ему на этот раз».

Долго нянчились в Орджоникидзевском райбыткомбинате с бригадиром гальванического цеха Р. Мардарьяном. Все сходило ему с рук: и появление на работе в нетрезвом виде, и дебоши в общественных местах, и пребывание в медвытрезвителе. А человек катился под откос. И ради водки докатился до того, что встал на путь хищения материальных ценностей, за что приговорен судом к трем годам лишения свободы.

Обычно когда преступление совершено, похмелье проходит быстро, и нарушитель начинает искать «виновного». Вот выдержки, взятые из уголовных дел.

«Страшную роль в моей жизни сыграло спиртное, не пей — и я бы вообще не знал, что есть на свете снамья подсудимых. Дал зарок: не только не пить водку, даже смотреть на нее не стану, если мне поверят, дадут возможность трудом искупить свою вину». Это пишет работник Кокандского вагонного депо Сидоров.

«Мой страшной ошибкой было то, что я начал заглядывать в рюмку. Водка-то и погубила меня. Если бы я не пил все бы было по-другому». Так расценивает свой поступок мастер конструкторского бюро Фаустов.

Красноречивые, но, увы, запоздалые признания.

«Вино вину тянет», — говорит народная мудрость. Вызывает тревогу то, что в некоторых городах и селах республики растет число лиц, доставленных в медвытрезвители. Так, в Андижане в 1973 году в них побывало 2.558 человек, в 1974 — 2.659, а нынче, судя по первым месяцам, эта цифра возрастет. Причина: коллективы, общественность зачастую проходят мимо подобного рода явлений. На андижанских машиностроительном и механическом заводах, в автоколонне № 2501 из-за выпивох теряют много рабочего времени, но их поступки не обсуждают, к ответственности не привлекают. Далеко не случайно, что в медвытрезвители попадают одни и те же лица.

Это не исключение. Руководителям Бухарского хлопчатобумажного комбината, кирпичного завода и строительных организаций города органы милиции шлют представления на нарушителей общественного порядка. Но эти серьезные сигналы не рассматриваются, не обсуждаются в коллективах.

Бывает и так. На Джамбайском мелькомбинате за прогулы и появление в нетрезвом состоянии заведующий складом Л. Мавлянов, обойщики мельницы М. Носко и У. Болтаев получили строгие взыскания. «Наконец-то у нас взялись за пьяниц и нарушителей дисциплины», — говорили мукомолы. Но каково было их удивление, когда они узнали, что прогульщикам начислили зарплату и за те дни, когда они... опохмелялись дома.

На Андижанском хлебокомбинате пошли еще дальше. Мастер Т. Маннанов за пьяный дебош угодил под арест на 14 суток. Как и водится в таких случаях, в эти дни он не появлялся на работе — с метлой и лопатой в руках убирал улицы города. А руководители предприятия выплатили нарушителю общественного порядка зарплату... за время нахождения под арестом. Стоит ли доказывать, что подобные действия наносят огромный моральный ущерб коллективу.

Борьба с пьянством не кратковременная кампания. И вести ее надо планомерно, настойчиво, целенаправленно. Партийным и советским организациям, административным органам необходимо усилить противоалкогольную пропаганду и профилактическую работу во всех коллективах.

В. МАННАНОВ.
Начальник отдела общего надзора Прокуратуры Узбекской ССР, кандидат юридических наук.

ПОКАЗЫВАЕТ И ГОВОРИТ ТАШКЕНТ

Телевидение

25 августа

ПЕРВАЯ ПРОГРАММА. Москва. 10.00 Новости. 10.10 Утренняя гимнастика. 10.25 «Творчество юных». 10.50 «В мире животных». 11.50 «Клуб кинопутешествий». 15.20 Документальные фильмы. 16.20 «Беседы о спорте». 16.50 «Наш сад». **Ташкент.** 17.20 Программа. Программа для детей «Камалак». 17.25 «Литературная викторина» (на узбекском языке). 17.55 «Трибуна комсомольца» (на русском языке). 18.25 Мультфильм. 18.50 «Ёшлик» (на узбекском языке). 19.40 Информационная программа (на русском языке). **Москва.** 19.55 Навстречу XXV съезду КПСС. **Ташкент.** На узбекском языке: 20.40 Информационная программа. 21.00 Беседа врача. 21.15 Поют Мавлюда Айнакулова и солисты Узбекского радио и телевидения братья Вахабовы. **Москва.** 22.00 «Время». **Ташкент.** 22.30 «Одна среди людей». Художественный фильм (на узбекском языке). 23.55 Программа.

ВТОРАЯ ПРОГРАММА. Москва. 17.20 «Последний гайдук». Художественный фильм. 19.30 «Радуга». Румыния. **Ташкент.** 19.55 «По следам оконных песен» (на русском языке). **Москва.** 20.40 Л. Бетховен. Увертюра № 3 «Леонора». 20.55 И. А. Гончаров. «Обыкновенная история». Фильм-спектакль московского театра «Современник». **Ташкент.** 22.00 Экран документального кино (на узбекском языке). **Москва.** 22.30 Продолжение фильма-спектакля «Обыкновенная история». 23.40 Спортивная программа. 00.25 Новости.

ТРЕТЬЯ ПРОГРАММА. 17.20— **Душанбе.**

Радио

ПЕРВАЯ ПРОГРАММА. 8.25 «Ташкентские зори». Концерт. 9.15 Радиоочерк «Всегда впереди» (узб.). 9.30 «Напевы Ягнаба». Концерт. 11.15 «Пьянству — бой». Репортаж. 11.25 Песни на стихи Т. Раджаби. 12.10 «Узбекистан индустриальный». 13.00 Для животноводов. 13.30 От мелодии к мелодии. 14.00 «Хлопкоуборочные машины — на линейку готовности». 16.10 «От съезда к съезду». 18.00 «Роль женского труда в общественном производстве Узбекистана». 19.15 Спорт. 19.35 Концерт из произведений М. Юсупова. 20.20 Песни народов Азербайджана. 21.00 На международные темы (узб.). 21.10 Оркестровая музыка. 21.45 Вечерний концерт. 22.40 Л. Каюмов. «Узбекская литература от съезда к съезду» (узб.). 23.15 Вечер отдыха.

Редактор Н. Ф. ТИМОФЕЕВ.

ВАС ПРИГЛАШАЮТ

ТЕАТРЫ

ГОСУДАРСТВЕННЫЙ УЗБЕКСКИЙ АКАДЕМИЧЕСКИЙ ТЕАТР ДРАМЫ им. ХАМЗЫ — **Золотые оковы**; РЕСПУБЛИКАНСКИЙ ТЕАТР КУКОЛ—в 12 час. 30 мин., 14 час. **Заинька.**

КИНО

ЗИМНИЕ

О, счастливчик!: «КАЗАХСТАН» (12.00, 13.00, 16.00, 17.00, 20.00). ДВОРЕЦ ИСКУССТВ. «ЧАЙКА», «30 ЛЕТ КОМСОМОЛА», «МОСКВА», «ДРУЖБА», «50 ЛЕТ ТАШСОВЕТА» (днем и вечером); **Земляки**: «КАЗАХСТАН» (11.00, 15.00, 19.00, 21.00); **Голос любви**: «НУКУС», им. НАВОИ (днем и вечером); **Счастливо, Мануэла!**: «ВОСТОК» (днем и вечером); **Помни имя свое**: «УЗБЕКИСТАН» (днем и вечером).

ЛЕТНИЕ

О, счастливчик!: «ФЕСТИВАЛЬ»; **Пармская обитель**: «ХИВА».

УЗБЕККОНЦЕРТ

ОКРУЖНОЙ ДОМ ОФИЦЕРОВ

(летний театр)

28, 29, 30, 31 августа

в 20 час.

ГАСТРОЛИ В СССР

АРТИСТОВ ЭСТРАДЫ ГЕРМАНСКОЙ ДЕМОКРАТИЧЕСКОЙ РЕСПУБЛИКИ

ПОЮТ:

Зигфрид ВАЛЕНДИ, Винни Айххорн, Сузи ШУСТЕР.

В концертах принимают участие **Вилл и Верри** (акробатические этюды).

Билеты продаются в кассе Концертного зала им. Я. М. Свердлова.

Принимаются заявки на коллективные посещения.

Коллектив работников аппарата Управления делами Совета Министров Узбекской ССР выражает искреннее соболезнование референту Т. И. Сандалиеву по поводу смерти его матери

Хабибы САИДАЛИЕВОЙ.

ПРАВДА ВОСТОКА

АДРЕС РЕДАКЦИИ: 700000, Ташкент, ГСП, улица «Правды Востока», 26. ТЕЛЕФОНЫ РЕДАКЦИИ: заместителя редактора — 33-10-48, 33-72-77; ответственный секретарь — 33-24-68, секретариат — 33-34-75; отделы: писем трудящихся и массовой работы — 33-15-20, пропаганды марксистско-ленинской теории — 33-43-64; партийной жизни и местной печати — 33-41-47; промышленности, капитального строительства, транспорта и торговли — 33-16-38; сельского хозяйства — 33-44-92; науки школ и вузов — 33-40-54; литературы и искусства — 33-67-06; советского строительства и быта — 33-14-75; военно-спортивный — 33-37-76; внутренней информации — 33-81-29; ночной редакции — 33-34-75, прием объявлений — 33-81-42. Коммутатор редакции и издательства — от 33-02-49 до 33-02-58. Собственные корреспонденты: в Самарканде — 4-14-72; Гулистане — 33-59; Термезе — 31-45; Ургенче — 30-73; Бухаре — 3-13-55; Карши — 68-77; Нукусе — 61-83; Фергане — 4-73-44; Джизаке — 46-34.

Р.02593. Типография издательства ЦК Компартии Узбекистана, г. Ташкент. Индекс 64572. Изд. № Б-501.