Пролетарии всех стран, соединяйтесь!

ПРАВДА ВОСТОКА

Газета издается с апреля 1917 года

ОРГАН ЦК КОМПАРТИИ УЗБЕКИСТАНА, ВЕРХОВНОГО СОВЕТА И СОВЕТА МИНИСТРОВ УЗБЕКСКОЙ ССР

№ 201 (17869) • Среда, 27 августа 1975 года • Цена 2 коп.

ДЕВИЗ НАСТУПАЮЩЕЙ «БЕЛОЙ СТРАДЫ»: ТЕМПЫ И КАЧЕСТВО

ДАДИМ ХЛОПОК ВЫСШЕЙ ПРОБЫ

НА ОТКРОВЕННЫЙ разговор вызвало каждого члена нашей бригады открытое письмо Героя Социалистического Труда А. Валиева к хлопкоробам республики. Задумались: а все ли сделано, чтобы в завершающем году пятилетки вырастить рекордный урожай, без потерь его собрать и сдать государству высококачественный хлопок.

Первым высказался тракторист Эркин Таджиев:

— На некоторых картах можно провести еще одну послеполивную культивацию, что поможет накопить побольше коробочек, обеспечить их лучшее созревание.

Все согласились с этим, вносили и свои предложения, как быстрее управиться с сорняками, лучше провести дефолиацию, четко организовать конвейер: бункер — тележка — заготпункт.

Обязательство бригады высокое: собрать не менее 625 тонн сырца, по 50 центнеров на круг.

Главный агроном колхоза Кадыр Атаджанов, осмотрев поле, обрадовал: накопление урожая идет успешно. Это еще больше подняло трудовой настрой. Все свободные от полива и обслуживания механизмов колхозники заняты сейчас прополкой сорняков. Чем чище поле — тем чище будет хлопок, да и машины будут работать производительнее.

Четыре пятых урожая соберут механизаторы. Уже определен 70-гектарный массив, который первым «поспеет» для дефолиации. Проведем ее тщательно, чтобы листья потом не засоряли волокно. Чистоту хлопка обеспечит поточный метод уборки: бункер — тележка — заготпункт, исключающий контакт сырца с землей и дополнительное его загрязнение. Сбитый на землю машинами хлопок поднимут механические подборщики. Как и «голубые корабли», они давно подготовлены к страде.

В ответ на открытое письмо знатного хлопкороба А. Валиева в честь XXV съезда КПСС план продажи сырца выполним не позже второй декады октября, весь плановый сырец сдадим первым сортом.

П. МАТКАРИМОВ.
Бригадир колхоза имени Чкалова Шаватского района.
Хорезмская область.

ПРИСТУПИЛИ К СБОРУ

ТЕРМЕЗ. (Соб. корр.). В джаркурганском колхозе «Москва» бригада Х. Буранова на добром счету. В честь XXV съезда КПСС земледельцы обязались нынче получить 50-центнеровый урожай тонковолокнистого хлопка. Весь год вся бригада трудилась по-ударному, и вот награда: первым в долине Сурхана коллектив начал выборочный сбор хлопка нового урожая.

Вслед за Х. Бурановым и его товарищами первые сотни килограммов «белого золота» высшей пробы сняли с полей и другие бригады колхоза «Москва», крупнейшего в Сурхандарье хозяйства по производству тонковолокнистого хлопка.

К выборочному сбору урожая приступили также земледельцы ряда хозяйств Термезского, Шерабадского, Шурчинского районов. Мастера ручного сбора снимают хлопок с семенных участков.

ПРЕССА НА ФИНИШЕ ПЯТИЛЕТКИ

Большие задачи стоят сегодня перед советской прессой. Определяя главные направления всенародной борьбы за достойную встречу XXV съезда КПСС, Центральный Комитет нашей партии призвал печать, телевидение, радио всесторонне освещать ход и результаты предсъездовского социалистического соревнования, полнее раскрывать достижения и опыт работы передовиков, коллективов предприятий, их борьбу за право быть удостоенными переходящего Красного знамени, памятного знака «За трудовую доблесть в девятой пятилетке».

В постановлении ЦК КПСС указывается, что следует организовать регулярные выступления в печати, по телевидению и радио лучших тружеников, руководителей предприятий, хозяйственных органов, партийных и советских организаций, ввести тематические рубрики навстречу съезду.

Наша печать повседневно и настойчиво содействует тому, чтобы достижения передовиков стали общим достоянием, а темпы, качество работы на финише пятилетки неуклонно повышались. Хороший пример показывают «Московская правда», «Вечерняя Москва», «Ленинградская правда». Ведущие разделы их выступлений: «Выше знамя предсъездовского соревнования!», «План завершающего — досрочно!», «Выполним все, что наметили!», «Во втором полугодии—ударные темпы, высокое качество работы», «Превратить наивысшую выработку в норму каждого дня!». В том, что москвичи и ленинградцы идут в авангарде всенародного социалистического соревнования, немалая заслуга этих газет.

Особое значение приобретает сейчас постоянный общественный контроль за реализацией встречных планов и обязательств, обстоятельный анализ успехов лучших коллективов, причин отставания отдельных предприятий. Правильно поступают те органы печати, на страницах которых регулярно проводятся переклички соревнующихся бригад, смен и участков, взаимные проверки выполнения договоров, смотры резервов. Умело ведут эту работу грузинская республиканская газета «Заря Востока» и воронежская «Коммуна». Заслуживает одобрения практика мурманской областной газеты «Полярная правда», где вошло в систему оперативное подведение итогов соревнования с публикацией содержательных комментариев, специальных подборок, посвященных опыту передовиков.

Стремясь ознаменовать предстоящий XXV съезд партии новыми достижениями, советские люди принимают повышенные социалистические обязательства. В трудовых коллективах рождается много патриотических начинаний. Долг печати—чутко прислушиваться к инициативе масс, энергично поддерживать все ценное, прогрессивное. Вместе с тем редакции газет призваны вдумчиво анализировать характер и содержание каждого почина, пропагандируя те из них, которые экономически оправданы и обоснованы, подкреплены фактическими резервами и подчинены главной цели—дать продукции больше, лучшего качества, с меньшими затратами. Строгой критики заслуживают любители показухи из разряда тех, кто, не справляясь с обязательствами, легко дает новые громкие обещания.

Вынося на газетные страницы те или иные призывы, следует постоянно заботиться, чтобы они были понятны широкому читателю, несли в себе конкретное содержание. Однако подчас высокие слова обесцениваются недостаточно продуманным подходом к освещению важнейших тем. Например, в «Калининградской правде» часто появляется рубрика «XXV съезду партии — 25 ударных декад!». Но материалы, помещаемые под этим обязывающим заголовком, зачастую безлики, не раскрывают существа дела, планов тружеников промышленных предприятий и строек, колхозов и совхозов области. Редко звучит на страницах печатного органа авторитетное слово новаторов, правофланговых соревнования. Отсутствием целеустремленности в подаче материалов на эти темы страдают также «Туркменская искра», «Советская Чувашия» и ряд других изданий.

Чтобы газеты в полной мере выполняли роль коллективного пропагандиста, агитатора и организатора масс, редакции призваны глубоко вникать в особенности развития промышленности и сельского хозяйства. Журналистам надо вплотную заниматься такими ключевыми проблемами, как производительность труда, фондоотдача, качество работы, заботиться о повышении ответственности хозяйственных руководителей, всех наших кадров за судьбу планов и обязательств, рост эффективности производства.

В печати все чаще публикуются сообщения о выполнении заданий пятилетки. Уже сотни тысяч передовиков — подлинных героев ударной трудовой вахты, проявив рабочую доблесть, смекалку и умение, достигли этой цели. Множатся ряды тех, кто завершил по две личные пятилетки. Почетный долг журналистов — ярко показывать гвардейцев соревнования, умело использовать силу примера для воспитания коммунистического отношения к труду. В дни, когда страна готовится широко отметить 40-летие стахановского движения, это имеет первостепенное значение, особенно для молодого поколения.

Многомиллионный читатель ждет, что пресса впечатляюще отобразит великие свершения советского народа за годы девятой пятилетки, наши успехи в развитии экономики, науки и культуры, ярко покажет, как воплощаются в жизнь предначертания XXIV съезда КПСС о повышении народного благосостояния. Все боевые средства публицистики должны служить раскрытию огромной созидательной деятельности Коммунистической партии, обобщению практики работы партийных организаций на главных направлениях.

Благородная миссия средств массовой информации и пропаганды—убедительно раскрывать исторические успехи внешнеполитической деятельности КПСС, ее ленинского Центрального Комитета по реализации Программы мира, обеспечению мира и безопасности в интересах строительства социализма и коммунизма, свободы и прогресса человечества.

Советскую печать — боевого помощника партии — всегда отличали высокая мобильность, деловитость, целеустремленность. Почетная обязанность каждого редакционного коллектива—в преддверии XXV съезда КПСС работать инициативно, творчески, еще прочнее опираясь на массы, чтобы поднять эффективность воздействия печатного слова, его роль в решении задач коммунистического созидания.

(Передовая «ПРАВДЫ» за 26 августа).

В колхозе имени Ахунбабаева Среднечирчикского района началась уборка кенафа. Хороший урожай вырастили члены бригады, которую возглавляет Кунусбай Юлдашев. В честь XXV съезда КПСС они решили весь урожай собрать в сжатые сроки. На снимке: уборку стеблей кенафа ведет механизатор У. Абдулазизов.
Фото С. БЕЗНОСОВА.

ДЕЛОВОЙ ОТВЕТ

ПОСТАНОВЛЕНИЕ ЦК КПСС о социалистическом соревновании за достойную встречу XXV съезда КПСС вызвало в нашем коллективе прилив новых творческих сил, желание добиться новых успехов на хлопковых полях и фермах. Этот важный документ нашел горячий отклик у всех земледельцев, механизаторов, животноводов.

Обсуждая постановление, мы наметили новые рубежи. С каждого гектара можно собрать 42 центнера высококачественного сырца и доставить на заготовительный пункт не менее 6 тысяч тонн «белого золота», 80 процентов урожая собрать машинами. План хлопкозаготовок выполним за 25—30 календарных дней, а социалистические обязательства — к 20 октября.

Таков наш деловой ответ на постановление ЦК КПСС.

Во всех бригадах накоплен хороший урожай, к уборочной страде все готово.

Э. ХУСАИНОВ.
Председатель колхоза имени К. Маркса Китабского района.

НОВЫМИ УСПЕХАМИ В ТРУДЕ ОТВЕТИМ НА ПРИЗЫВ ПАРТИИ

НИ ДНЯ БЕЗ СВЕРХПЛАНОВОЙ ПРОДУКЦИИ

МИТИНГИ В ТАШКЕНТЕ

Клуб Ташкентского комбината хлебопродуктов № 2 заполнили рабочие и служащие предприятия. Они пришли на митинг, посвященный обсуждению постановления ЦК КПСС о социалистическом соревновании за достойную встречу XXV съезда партии.

Слово взял начальник цеха второй мельницы А. И. Сайфутдинов.

— Мы, труженики комбината, 21 августа рапортовали родной партии о досрочном выполнении задания девятой пятилетки. Постановление ЦК КПСС — это новый мощный стимул дальнейшего роста выработки. Ни дня без сверхплановой продукции — таков девиз рабочих нашего цеха.

Об успехах, достигнутых на предсъездовской трудовой вахте, рассказали инженер-химик Л. С. Дунаева, руководитель бригады коммунистического труда С. Очилов, начальник цеха С. В. Баронин, директор комбината А. Я. Малиновский.

От имени коллектива участники митинга приняли обязательство: до конца пятилетки дополнительно выработать продукции на 17 миллионов рублей, а сверх плана реализовать 10 тысяч тонн сортовой муки и 12 тысяч тонн комбикормов.

* * *

Митинги, посвященные обсуждению постановления ЦК КПСС, состоялись на заводе кожевенных изделий, кондитерской фабрике и других предприятиях Ташкента.

(УзТАГ).

...одобрить инициативу коллективов трудящихся, передовиков производства, принявших повышенные социалистические обязательства и вставших на ударную трудовую вахту по достойной встрече XXV съезда КПСС.

(Из постановления ЦК КПСС «О социалистическом соревновании за достойную встречу XXV съезда КПСС»).

ДОСРОЧНО!

Коллективы промышленных предприятий Бухарской и Кашкадарьинской областей, а также коллектив Среднеазиатской железной дороги, встав на трудовую вахту в честь XXV съезда КПСС, досрочно выполнили восьмимесячный план.

В Кашкадарьинской области до конца месяца будет реализовано дополнительной продукции на 2 миллиона рублей. Железнодорожники за оставшиеся дни августа отгрузят сверх плана более 1,6 миллиона тонн грузов.

НОВЫЕ СРОКИ

В ОТВЕТ на патриотическую инициативу четырех передовиков производства республики работники Бухарской кустовой базы сжиженного газа решили пересмотреть ранее принятые обязательства. В каждом цехе определено, как наиболее полно использовать резервы. Пятилетний план решено выполнить к 1 октября. Это значит, что ритм производства будет еще выше.

...У заводской проходной — вереницы автомашин. Они прибыли сюда из различных районов Бухарской, Самаркандской, Чарджоуской областей. База снабжает дешевым топливом население большой территории.

Сегодня на карусельном агрегате, предназначенном для наполнения баллонов, вахту несет бригада коммунистического труда Светланы Репиной. Бригада решила план первого квартала 1976 года выполнить ко дню открытия XXV съезда КПСС.

По ленточному конвейеру двигаются баллоны. Они делают только один круг на карусели. За это время нужно успеть и зарядить их газом, и взвесить, и проверить на герметичность.

С опережением работают бригады и на другой карусельной установке. В целом по предприятию производительность труда в эти дни удерживается на уровне 107—108 процентов. А у передовиков соревнования она еще выше. Работница З. Зиновьева сменное задание выполняет на 170—180 процентов. Постахановски трудятся в эти дни шоферы ударник коммунистического труда Геннадий Доронин, Петр Михайлов, Сергей Ильин, наполнительница баллонов депутат областного Совета Антонина Галынская.

База реализует продукцию по невысокой цене. Растет число потребителей дешевого топлива в сельских поселках.

Предприятию был запланирован на первое полугодие убыток — 75 тысяч рублей. На деле же получено более 7 тысяч рублей прибыли. Это— результат хозяйского, бережного отношения к каждой государственной копейке. Транспортники, например, модернизировали автомобили. Сжиженный газ используется для заправки машин, а он в два раза дешевле бензина. Погрузка баллонов в автомашины ведется не вручную, как раньше, а специальными установками. Закрыты все каналы потерь. На участках растет эффективность труда. Это и позволило предприятию стать рентабельным во всех отношениях.

Ю. КУЗЬМИН.

ПОСЛЕДОВАТЕЛИ ЧЕТЫРЕХ

ДЖИЗАК. (Соб. корр.). С хорошим настроением начинают трудовой день рабочие, мастера и инженеры Джизакского ремонтного завода «Узсельхозтехники». Готовя достойную встречу XXV партийному съезду, коллектив предприятия по всем показателям перевыполнил план полугодия. Более чем на 107 процентов выполнен план ремонта электродвигателей для сельхозмашин, на 120 процентов — изготовления грейдерных ножей, применяемых для планировки полей. Намного возросла производительность труда, сверхплановая прибыль составила 9 тысяч рублей.

На участке, где изготавливаются грейдерные ножи, мы беседуем с бригадиром Джевдетом Абдуллаевым. Коллектив, возглавляемый им, решил выполнить план первого квартала будущего года ко дню открытия XXV съезда партии. Бригадир рассказывает:

— Своеобразным эталоном нашей бригады является работа электрогазосварщика А. Ахмерова. Инструмент, рабочее место Ахмерова всегда в идеальном порядке. Абдувахид трудится, экономя силы и время, без лишних движений, пауз. На его трудовом календаре — август 1976 года. Ахмеров решил 24 февраля будущего года рапортовать о выполнении заданий первого года десятой пятилетки.

Такие же личные обязательства приняли электрослесари Т. Капылова и Уктам Эргашев.

Движение последователей четырех знатных тружеников республики ширится.

ПЕРВЫЙ РАПОРТ—ОТ ЦЕЛИННИКОВ

Делом отвечая на постановление ЦК КПСС о развертывании социалистического соревнования за достойную встречу XXV съезда КПСС, бригада Азара Ахмедова из колхоза «Москва» Каракульского района первой в Бухарской области выполнила годовой план продажи хлопка государству.

(УзТАГ).

Гости Узбекистана

С жизнью Узбекистана знакомится председатель Сан-Маринской компартии Э. Гасперони.

26 августа Э. Гасперони посетил Ташкентский филиал Центрального музея В. И. Ленина, осмотрел достопримечательности города.

* * *

В Ташкент прибыла делегация Итальянской компартии.

26 августа, в первый день своего пребывания в республике, посланцы Итальянской компартии знакомились с жизнью столицы республики, ее новостройками.

Делегация совершит поездку по Узбекистану.

(УзТАГ).

ЗЕРНО—ГОСУДАРСТВУ

Сводка о ходе заготовок зерновых культур по областям республики на 26 августа

(первая колонка — сдано с начала сезона, вторая — за день (в процентах к заданию)

Андижанская	70,4	6,1
Кашкадарьинская	59,1	1,0
Ферганская	54,3	4,4
Сурхандарьинская	40,7	1,3
Наманганская	33,7	3,7
Ташкентская	26,3	7,0
Бухарская	23,1	0,5
Самаркандская	14,0	0,4
Сырдарьинская	11,2	4,3
Джизакская	4,3	1,8
Хорезмская	—	—
Каракалпакская АССР	—	—
По Узбекистану	23,2	2,0

Радуют первые успехи кукурузоводов республики, решивших в честь предстоящего XXV съезда КПСС дать Родине миллион тонн «янтарного зерна». На снимках (сверху вниз): передовики социалистического соревнования, получившие по 90—120 центнеров кукурузного зерна с гектара, бригадир колхоза имени Калинина Сариасийского района Ульмас-хон Ерова, бригадир колхоза «Коммунизм» Пахтачийского района Хасан Абдиев и кавалер ордена Ленина бригадир колхоза «Кызыл юлдуз» Термезского района Тура Кулсоатов.

Фото В. СИРОТКИНА.

Н. В. Подгорный вручил награды Родины космонавтам

Председатель Президиума Верховного Совета СССР Н. В. Подгорный 25 августа вручил в Кремле высокие награды Родины советским космонавтам.

За успешное осуществление космического полета на советском корабле «Союз-19» совместно с кораблем США «Аполлон» и проявленные при этом мужество и героизм ордена Ленина и вторые медали «Золотая Звезда» были вручены Героям Советского Союза летчикам-космонавтам СССР А. А. Леонову и В. Н. Кубасову.

За успешное осуществление длительного полета на орбитальной научной станции «Салют-4» и транспортном корабле «Союз-18» и проявленные при этом мужество и героизм ордена Ленина и вторые медали «Золотая Звезда» получили Герои Советского Союза летчики-космонавты СССР П. И. Климук и В. И. Севастьянов.

В героической летописи освоения космоса перевернута еще одна замечательная страница, сказал Н. В. Подгорный, обращаясь к награжденным. Успешно осуществлен полет первого в истории человечества международного космического орбитального комплекса «Союз—Аполлон», пилотируемого космонавтами СССР Алексеем Леоновым, Валерием Кубасовым и астронавтами США Томасом Стаффордом, Дональдом Слейтоном, Вэнсом Брандом. Несколькими днями позже вернулись на Землю советские космонавты Петр Климук и Виталий Севастьянов, совершавшие длительный полет на борту орбитальной научной станции «Салют-4». И сегодня мы собрались здесь, чтобы вручить вам награды и чествовать наших славных героев, мужественных покорителей космоса.

Совместным полетом космических кораблей «Союз-19» и «Аполлон» как бы начинается новый этап в международном научно-техническом сотрудничестве. Согласованная работа советских космонавтов и американских астронавтов, творческое содружество ученых, конструкторов наших стран стали примером плодотворного сотрудничества во имя целей, имеющих жизненно важное значение для всего человечества.

Программа «Союз—Аполлон» блестяще выполнена. Впервые в истории осуществлена стыковка космических кораблей двух стран, проведены важные астрофизические, медико-биологические, технологические и геофизические эксперименты. «Союз — Аполлон», как отметил Генеральный секретарь ЦК КПСС Л. И. Брежнев в своем приветствии советским и американским покорителям космоса, — «прообраз будущих международных орбитальных научных станций».

(Окончание на 2-й стр.)

Н. В. Подгорный вручил награды Родины космонавтам

(Окончание. Начало на 1-й стр.)

В этих словах Л. И. Брежнева обозначена не только ясная научно-техническая перспектива, но и заложен большой политический смысл.

Совместный космический полет продолжал Н. В. Подгорный, стал возможным лишь в условиях улучшения отношений между СССР и США, явился результатом политики разрядки, которая самым благотворным образом способствует развитию сотрудничества между странами и народами, создает наилучшие условия для общественного и научно-технического прогресса. Состоявшееся на глазах миллионов историческое рукопожатие в космосе — убедительное свидетельство того, что мир стал иным, что позитивные перемены, происходящие на нашей планете, неодолимы, как неодолимо стремление народов к миру и сотрудничеству.

Крупным достижением является и самый длительный в истории отечественной космонавтики пилотируемый полет Петра Климука и Виталия Севастьянова на орбитальной научной станции «Салют-4» и транспортном корабле «Союз-18». Ими выполнена разнообразная программа научных, технических, медико-биологических исследований и экспериментов доставлены на Землю обширные материалы с результатами проведенных работ.

63 дня длился их полет. Мы уже привыкли к их ежедневным репортажам из космоса. За это время наши космонавты стали в космосе настоящими «старожилами». И если судить по их внешнему виду и состоянию здоровья, они могли бы, пожалуй, летать и еще. Значит, резервы у них есть, да и условия работы, техническая оснащенность станции «Салют-4» вполне благоприятствовали длительному и плодотворному полету. Значит, человек все дальше будет проникать во Вселенную, все свободнее и увереннее утверждаться в ней.

Каждый из состоявшихся полетов исторически значителен и очень ценен. Они потребовали от космонавтов высочайшего профессионализма, предельной собранности, огромного самообладания и мужества.

От имени Центрального Комитета КПСС, Президиума Верховного Совета СССР и Советского правительства Н. В. Подгорный горячо и сердечно поздравил космонавтов с благополучным возвращением на Землю, поблагодарил их за выполненное с честью задание партии и народа, поздравил с новыми высокими наградами Родины.

В этих наградах, которые я с большим удовлетворением вручил вам, сказал Н. В. Подгорный, выражены всенародное признание вашего нелегкого труда, уважение и любовь советских людей к героям-космонавтам, олицетворяющим сегодня несокрушимую поступь и торжество научно-технического прогресса, утверждающим всесилие человека над окружающим его миром.

Успех наших славных героев космоса по праву разделяют ученые, конструкторы, инженеры, техники и рабочие, коллективы и организации, участвовавшие в подготовке и осуществлении космических полетов. Все системы кораблей и научной станции, оборудование и аппаратура работали безотказно и полностью обеспечили выполнение запланированных работ. Детище научной и инженерной мысли, творение умелых рук, ума и воли наших тружеников — советская космическая техника с честью выдержала еще одно испытание, подтвердила правильность конструктивных решений, свое совершенство и надежность.

Н. В. Подгорный еще раз от всего сердца поздравил героев космоса с заслуженными государственными наградами, пожелал им крепкого здоровья, большого счастья, новых успехов в осуществлении величественной программы освоения космоса во имя счастливой жизни и мира на земле.

Космонавты А. А. Леонов, В. Н. Кубасов, П. И. Климук и В. И. Севастьянов горячо поблагодарили Коммунистическую партию Советского Союза, Центральный Комитет КПСС, лично Генерального секретаря ЦК КПСС Л. И. Брежнева, Президиум Верховного Совета СССР и Советское правительство за высокую оценку их труда в космосе. Они заверили, что готовы выполнить любое задание Родины.

(ТАСС).

ПООЩРЕНИЕ УДАРНИКОВ ПЯТИЛЕТКИ

Решением Министерства сельского хозяйства Узбекской ССР и РК профсоюза рабочих и служащих сельского хозяйства и заготовок дипломами и ценными памятными подарками награждены многие трудовые коллективы и работники ведущих профессий колхозов, совхозов республики за достигнутые успехи в социалистическом соревновании за досрочное выполнение девятой пятилетки.

Среди удостоенных этой награды — 117 отделений, участков, бригад, ферм, добившихся наилучших результатов по внедрению передового опыта и достижений науки, обеспечивших повышение урожайности сельскохозяйственных культур, рост продуктивности животноводства, выполнение планов и обязательств по производству хлопка, зерна, мяса, молока, овощей, фруктов, винограда и другой продукции земледелия и животноводства.

Награждены также 178 передовых хлопкоробов, механизаторов, животноводов, овощеводов, работников других отраслей сельскохозяйственного производства.

(УзТАГ).

МИЛЛИОНЫ К ЛЕНИНУ ИДУТ

26 августа 1975 года зафиксирован трехмиллионный посетитель Ташкентского филиала Центрального музея В. И. Ленина.

Вчера фотосчетчик, установленный у входа в здание филиала Центрального музея В. И. Ленина, зафиксировал трехмиллионного посетителя. Это была Герой Социалистического Труда, руководитель хлопководческой бригады колхоза имени Хамзы Букинского района Саодат Гульахмедова. Ее тепло приветствовали сотрудники музея, посетители, оказавшиеся здесь по счастливому стечению обстоятельств в этот день и час. Директор филиала доктор исторических наук Худжума Саматовна Шукурова вручила Саодат памятные подарки: скульптуру В. И. Ленина, макет здания и цветы. Затем началось знакомство с экспозицией. В 20 залах музея — свыше 3.500 различных экспонатов, драгоценных реликвий, связанных с жизнью и деятельностью Владимира Ильича. Значительная часть документов, собранных в экспозиции, раскрывает глубокий интерес В. И. Ленина к судьбам народов Средней Азии, огромную ленинскую заботу о политическом, экономическом и культурном возрождении народов Туркестана.

Трехмиллионный посетитель — большая веха в жизни Ташкентского филиала Центрального музея В. И. Ленина. Говоря об этом событии, подводя некоторые итоги, нельзя не сказать и о замечательных традициях, которые возникли здесь. Сюда приходят молодожены в день свадьбы, здесь принимают в пионеры, проводят торжества по случаю посвящения в рабочие. 1 сентября здесь состоится традиционный ленинский урок.

В память о своем пребывании многие из посетителей оставляют записи. В Книге почетных гостей оставил свою запись Первый секретарь ЦК Компартии Уругвая Родней Арисменди:

«Всегда волнующе и поучительно бывает всякое знакомство с жизнью и деятельностью великого Ленина, даже и тогда, когда нам хорошо известны многие эпизоды его замечательной жизни. Выдающейся заслугой музея в Ташкенте является то, что его экспозиция прекрасна и интересна в научном плане, обладает педагогической ценностью и способна дойти до самого сердца посетителя. Эта экспозиция размещена в здании, которое в архитектурном и художественном отношении достойно символизирует развитие социалистического Узбекистана».

А эту запись на официальном бланке отзывов о посещении музея сделала печатными буквами девочка Венера, не написавшая своей фамилии: «Мне шесть лет. Я люблю Ленина».

А. ТАНХЕЛЬСОН.

ПО ПРОГРАММЕ, ОДОБРЕННОЙ КОЛЛЕКТИВОМ

Партийная жизнь: руководство хозяйством

ПЛАН СОЦИАЛЬНО-ЭКОНОМИЧЕСКОГО РАЗВИТИЯ — В ДЕЙСТВИИ

ЭТА небольшая книжечка знакома многим рабочим и служащим фирмы — план социально-экономического развития на 1975 — 1980 годы широко обсуждался во всех подразделениях. Предприятие наше молодое, перспективное, спрос на трикотажную продукцию возрастает, и потому для нас особое значение приобретает четкая, конкретная программа развития на ближайшие годы во всех социально-экономических аспектах.

В основе плана — выполнение требований XXIV съезда КПСС о необходимости всемерной интенсификации производства и повышении благосостояния советского народа.

Нынешний год, завершающий девятую пятилетку, является для фирмы как бы базовым в выполнении плана социально-экономического развития, создающим благоприятные условия для дальнейшей работы. Все технико-экономические показатели четырех с половиной лет пятилетки превышают плановые. Перевыполнены планы семи месяцев текущего года. Растет прибыль от реализации продукции, снижается ее себестоимость. Сейчас фирма выпускает изделия 250 различных моделей. Ежегодно в цехах внедряется новая техника и технология. Только в течение четырех последних лет вступило в строй более 620 совершенных машин.

В цехах осваиваются новые технологические операции. Изменились требования к контролю качества. Внедрена саратовская система бездефектного труда. Она предусматривает массовое участие самих рабочих в выявлении и предупреждении причин, порождающих брак.

Многие трудовые коллективы работают под девизом: «Завершающему году пятилетки — отличное качество продукции, высокую производительность труда». Инициатором этого движения стала бригада Б. Айменовой. С нее берут пример. За семь месяцев качество изделий в бригаде улучшилось на 3.5 процента, производительность труда возросла на 10 процентов.

Большое значение имеет тот факт, что показатель качества является важнейшим при подведении итогов соревнования. При добротности изделий рабочие поощряются. С введением системы бездефектного изготовления продукции и сдачи ее с первого предъявления была пересмотрена и система оплаты труда. На многих участках производства введена сдельно-премиальная оплата, что повышает заинтересованность рабочих в улучшении качества.

Все это дает ощутимые результаты. Двадцати изделиям фирмы присвоен государственный Знак качества. Изделия высшей категории составляют 3.8 процента от общего производства.

Увеличился выпуск первосортной продукции, снизились потери от брака. Общий экономический эффект от внедрения системы бездефектного труда составил только в прошлом году около 130 тысяч рублей.

В плане социально-экономического развития предусмотрены совершенствование системы управления качеством, дальнейшая механизация и автоматизация производства, улучшение условий труда, совершенствование контроля качества и т. д.

Партийная организация, весь коллектив фирмы и впредь намерены совершенствовать систему бездефектного труда, контроля качества. К этому нас обязывает и недавнее постановление ЦК КПСС «Об опыте работы партийных организаций и коллективов передовых предприятий промышленности Львовской области по разработке и внедрению комплексной системы управления качеством продукции».

На количестве и качестве продукции сказывается то, что коллектив принимает активное участие в совершенствовании техники и технологии. Для технического творчества у нас простор немалый. С помощью рационализаторов в годы девятой пятилетки внедрено 13 планов научной организации труда. Это 285 мероприятий, дающих годовой экономический эффект почти в 240 тысяч рублей.

Изучая и обобщая опыт родственных предприятий, наши новаторы-умельцы изготовили 157 единиц нестандартного оборудования и средств малой механизации, принципиально отличающихся от существующих. Общий экономический эффект от внедрения рационализаторских предложений, направленных на повышение эффективности производства, составил 530 тысяч рублей. Условно высвобождено 260 рабочих.

Выполнению текущих и перспективных планов и социалистических обязательств помогает широко развернувшееся социалистическое соревнование. Партийная и профсоюзная организации, администрация фирмы всемерно заботятся о его развитии и совершенствовании. Оно проходит на всех уровнях: между филиалами и цехами, между участками и бригадами, между работниками.

С новой силой разгорелось соревнование после апрельского Пленума ЦК КПСС, после того, как по инициативе коммунистов были приняты повышенные социалистические обязательства. Решено выполнить пятилетний план реализации продукции 20 октября. По нашим подсчетам сверхплановых изделий будет реализовано на 6.650.000 рублей.

На фирме широко обсуждалось письмо четырех передовых рабочих республики, которые призвали бороться за право поставить свою подпись под рапортом XXV съезду КПСС. Среди последователей почина коммунисты основальщица Е. И. Сергеева и швея-мотористка И. В. Суздальцева, вязальщица Р. Маткаримова и другие.

Ко дню открытия съезда партии за январь-февраль 1976 года намечено реализовать сверх плана трикотажных изделий на 150 тысяч рублей, подготовить к аттестации на государственный Знак качества еще два изделия, сэкономить сырья на 6.000 рублей.

Особое место в наших планах занимает освоение передового опыта и методов труда лучших рабочих фирмы, в частности вязальщицы Ш. Халмухамедовой. Сокращая время на заправку гребенок вязальных машин, она уплотняет рабочее время на 26 минут в смену.

Ее метод получил широкое распространение в цехе. Около ста человек работают сейчас по уплотненному графику. Экономисты подсчитали, что если так будет работать весь цех, то ежедневный выпуск полотна увеличится на 200 килограммов, что составит в год 48,8 тонны. Из такого количества полотна можно сшить 146 тысяч изделий стоимостью 800 тысяч рублей.

На фирме организовано несколько школ передового опыта. Молодежь изучает в них методы и приемы труда лучших работниц Ш. Халмухамедовой, А. Лазаревой, Т. Молевой, К. Адыльбабаевой, Т. Кардаш.

На всех участках фирмы особое внимание уделяется трудовому воспитанию рабочих. Широкое распространение получило наставничество. Большим уважением окружены работники, которым присвоены звания «Ударник коммунистического труда», «Ветеран фирмы», «Заслуженный мастер», «Почетный рабочий», «Лучший молодой рабочий». В общей сложности их на фирме более тысячи.

Вместе с коммунистами они оказывают решающее влияние на дела всего предприятия. Не случайно в течение восьми кварталов фирме присуждалось переходящее Красное знамя Министерства легкой промышленности Узбекской ССР и РК профсоюза работников легкой и текстильной промышленности. По итогам соревнования предприятий легкой промышленности города во втором квартале текущего года нашему коллективу присуждено первое место.

Все эти успехи коллектива обусловливают крепкое экономическое положение фирмы, положительные социальные изменения, повышение жизненного уровня рабочих. Из года в год растет заработная плата, увеличиваются выплаты из фондов общественного потребления. Только в нынешнем году планируется выдать на текущее премирование 553 тысячи рублей, на вознаграждение по итогам года — 150 тысяч рублей, на оказание единовременной помощи — 25 тысяч рублей. На улучшение медицинского обслуживания и путевки для работников фирмы выделено 15 тысяч рублей, на строительство и ремонт домов, яслей, детсадов — 75 тысяч рублей.

Фонды материального поощрения, социально-культурных мероприятий и развития производства, например, в прошлом году составили свыше миллиона рублей.

Забота об улучшении условий труда и быта рабочих фирмы — один из главных пунктов в нашем плане. Много намечено сделать, немало уже делается.

Во второй смене красильного цеха организовано бесплатное питание. Ежегодно проводятся оздоровительные мероприятия для рабочих фирмы и их детей. Мы направляем их в санатории и дома отдыха, пионерские лагеря, организуем выезды на отдых по туристическим путевкам.

В соответствии с планом расходы из фондов предприятия и экономического стимулирования, а значит, соответственно и доходы тружеников предприятия будут неуклонно расти.

...В который раз листаешь эту небольшую книжечку и с неизменным интересом смотришь разделы плана, который стал нашей программой действий на ближайшие годы. Повышение производительности труда, совершенствование производства, повышение жизненного уровня работников фирмы, общественно-политическое воспитание личности, развитие социальных отношений — вот основные направления плана.

И весь многотысячный коллектив фирмы стремится выполнить эту программу работ.

К. САРДИЕВ.
Директор ташкентской трикотажной фирмы «Малика».

В. НЫНЕШНЕВА.
Секретарь парткома фирмы.

СВОДКА

о ходе заготовок овощей, винограда, бахчевых по областям республики на 25 августа

(первая колонка — заготовлено овощей, вторая — винограда, третья — бахчевых, в процентах к плану)

Сурхандарьинская	95,8	8,3	90,9
Андижанская	88,4	6,7	69,8
Ферганская	69,8	15,6	72,0
Кашкадарьинская	62,4	16,8	45,2
Наманганская	55,2	14,1	75,1
Бухарская	55,1	6,1	72,2
Ташкентская	49,2	5,4	52,4
Самаркандская	44,9	11,7	44,9
Хорезмская	37,8	5,0	43,9
Каракалпакская АССР	35,9	10,2	10,1
Джизакская	32,3	10,6	33,7
Сырдарьинская	22,8	15,3	37,4
По Узбекистану	55,5	9,8	47,5

ПО ОРИГИНАЛЬНОМУ ПРОЕКТУ

Еще одна строительная площадка появилась на улице Пушкина. Коллектив десятого управления треста № 159 Главташкентстроя приступил к возведению 126-квартирного жилого дома.

Это здание сооружается по оригинальному проекту и скоро впишется в ансамбль магистрали, носящей имя великого русского поэта. Уже начались работы на нулевом цикле, а бригада монтажников В. Ремнева изготавливает арматурный каркас под фундамент дома.

М. ФЕЛЬДМАН.

НОВОСТИ ПЛАНЕТЫ

СООБЩАЮТ КОРРЕСПОНДЕНТЫ ТАСС

ПОРТУГАЛИЯ: ОБСТАНОВКА ОСТАЕТСЯ СЛОЖНОЙ

ЛИССАБОН, 25 августа. (ТАСС). Политическое положение в Португалии по-прежнему остается сложным. Вчера поздно вечером официальное агентство АНИ распространило сообщение президента Португалии Кошта Гомеша, которое фактически аннулировало переданное утром того же дня официальное коммюнике канцелярии президента. Как уже сообщалось, в этом коммюнике говорилось о реорганизации Революционного совета и подчеркивалась роль ассамблеи Движения вооруженных сил. В нем также подтверждалось сохранение у власти пятого временного правительства во главе с Васку Гонсалвишем.

Официальных разъяснений относительно этого решения президента нет. Однако местные наблюдатели полагают, что это свидетельствует о продолжающейся борьбе между течениями внутри Движения вооруженных сил.

В центральных районах Португалии вчера имели место новые провокации контрреволюционеров, которые воспользовались на этот раз организованной в городе Лейрия «манифестацией в поддержку католической церкви». Группы манифестантов, к которым присоединились неофашистские элементы, пытались разгромить помещение местной организации компартии, но были отогнаны войсками. Тогда налетчики направились к зданию отделения партии Португальское демократическое движение и подожгли его.

Пользуясь жаркой погодой, контрреволюционеры и саботажники начали поджигать леса. Пожары распространились на районы, расположенные поблизости от Лиссабона. Большой пожар, в частности, вспыхнул в лесах у городка Мафра.

Генеральный секретарь ПКП Алваро Куньял, выступая на массовом митинге, организованном компартией в Эворе, заявил, что португальский народ полон решимости бороться в защиту демократических свобод.

А. Куньял призвал крепить единство революционных сил, подчеркнув, что они в состоянии нанести поражение контрреволюции, сорвать планы создания правого правительства.

Прогрессивные силы страны не прекращают борьбы за нормализацию политической обстановки в Португалии. Здесь сообщили, что минувшей ночью в результате совещания между представителями прогрессивных партий и революционными офицерами ДВС был создан единый орган — «временный секретариат» для организации совместных действий против реакции, за дальнейшее развитие революционного процесса. В состав секретариата вошли представители восьми партий и организаций, среди которых Португальская коммунистическая партия и Португальское демократическое движение.

В совместном коммюнике левых сил указывается, что они будут прилагать усилия с целью создания единого прогрессивного фронта.

Как пишет сегодня в экстренном выпуске газета «Секулу», «соглашение, достигнутое восемью партиями и организациями, которые сумели преодолеть свои разногласия, чтобы объединиться в главном, означает первый шаг в осуществлении задачи объединения рабочего класса, всех португальских трудящихся».

ГОЛОД СТУЧИТСЯ В ДВЕРЬ

ЛА-ПАС, 26 августа. (ТАСС). Голод стучится в дома чилийских трудящихся — об этом свидетельствуют данные, приводимые некоторыми профсоюзами Чили, действующими несмотря на репрессии и преследования фашистской хунты. В письме, направленном рядом профсоюзных организаций в адрес министерства экономики Чили, говорится, что покупательная способность заработной платы трудящихся за период после захвата власти военной хунтой в сентябре 1973 года сократилась почти на 90 процентов.

Даже по официальным данным, говорится в письме, перепечатанном боливийской газетой «Пресенсиа», уровень покупательной способности снизился на 50 процентов. К этому нужно добавить неучтенное хунтой «обесценение» зарплаты еще на 39 процентов, происшедшее в мае-июне.

Помимо дороговизны, отмечается в документе, страшный бич для чилийцев — безработица. В настоящий момент в Чили насчитывается около 600 тысяч безработных. Это пятая часть самодеятельного населения.

ПРЕКРАТИТЬ ТЕРРОР

ЛОНДОН, 25 августа. (ТАСС). Развязанная протестантскими экстремистами кампания насилия и террора в Ольстере каждый день приносит новые жертвы. Конец недели ознаменовался очередной вспышкой убийств и взрывов: двое убитых, 11 раненых в результате взрыва в кафе в католическом районе города Арма, семь раненых католиков при взрыве в Белфасте, многочисленные стычки на улицах североирландских городов.

С осуждением продолжающегося в провинции террора выступила сегодня Коммунистическая партия Ирландии. Усиление насилия в Ольстере, говорится в заявлении северной организации КПИ, ведет к гражданской войне в этом районе. Однако еще не поздно избежать ее, избрав курс на радикальное политическое решение проблем Северной Ирландии.

Компартия призвала ирландский конгресс тред-юнионов созвать специальную конференцию, целью которой было бы прекращение междуусобной борьбы в провинции.

Положение в Бангладеш

ТОКИО, 25 августа. (ТАСС). Как сообщило радио Бангладеш, среди высших чинов армии произведены перестановки. На посты начальника и заместителя начальника штаба бангладешской армии назначены новые лица — генерал-майор З. Рахман и бригадный генерал Х. М. Иршад. Генерал М. А. Г. Османи, бывший главнокомандующий освободительной армией, назначен советником президента по вопросам обороны.

Президент Бангладеш Кандакер Муштак Ахмед распорядился возвратить газеты «Шонгбанд» и «Иттифак» их прежним владельцам, которые выступали против правительства Муджибура Рахмана.

Радио сообщило, что в Дакке, Читтагонге и других крупнейших городах страны сохраняется нормальная обстановка. По всей территории Бангладеш отменен комендантский час.

ДЕЛИ, 25 августа. (ТАСС). Индийское правительство отдало приказ властям восточных штатов страны закрыть границу с Бангладеш. Об этом сообщил сегодня представитель правительства штата Западная Бенгалия.

«НАС НЕ СЧИТАЮТ ПОЛНОЦЕННЫМИ ЛЮДЬМИ»

ЛОНДОН, 26 августа. (ТАСС). «Моя четырехлетняя борьба против расовых предрассудков полностью проиграна. Я сделала ошибку, переехав в этот «белый район». Эти слова «цветной» жительницы Лондона, матери двоих детей Элизабет Бакли начисто опровергают тщательно создаваемый буржуазной пропагандой миф «расовой гармонии» в английском обществе.

...Неприятности для Элизабет начались сразу же после того, как она с двумя детьми поселилась в подвальной квартире на улице Парк-Вью и оказалась единственной «небелой» обитательницей квартала. Прошло всего несколько дней, и возмущение соседей подобным вторжением в их «стопроцентную» белую общину» уже не знало предела. Звон разбитых окон, взламывание входной двери, брошенные в окно нечистоты стали для семьи Бакли повседневным явлением. Даем на улице Элизабет и ее детей сопровождали улюлюканье и оскорбительные выкрики, ночью разбивалось очередное стекло и в квартиру вламывалась полиция.

Два раза полиция доставляла ее и детей в участок по жалобам соседей на «шум» в ее квартире. На третий раз ее отказ впустить в квартиру очередную группу ночных визитеров в мундирах был расценен как сопротивление властям, и Элизабет была приговорена к шестимесячному тюремному заключению, дети были помещены в приюты.

Поведавший об этой возмутительной истории лондонский журнал «Тайм аут» не скрывает ее социальных причин. Признает он и тот факт, что случай с Элизабет Бакли — не единичный на Британских островах.

«Нас не считают полноценными людьми, — приводит журнал слова Элизабет, — «Цветные» в Англии — скорее чужаки, чем полноправные члены общества».

Острый кризис переживает крупнейшая в Италии авиакомпания «Алиталия». Ее долги превышают 48 миллиардов лир.

(Из газет).

— Долго мы будем сидеть на привязи, синьор?..

Рис. И. ТАБАЧНЮКА.

КРАТКИЕ СООБЩЕНИЯ

▲ **XXV ассамблея Всемирной федерации ассоциации содействия ООН (ВФАСООН) состоится в Москве в начале октября. Ее генеральный секретарь Г. Перера в беседе с корреспондентом ТАСС сказал, что эта федерация объединяет национальные организации содействия ООН, существующие почти в 80 странах.**

▲ Ценный «улов» обнаружила таможенная полиция на борту рыболовного судна, бросившего якорь в порту г. Саванна (США). Под партией креветок скрывались сотни полиэтиленовых мешков, набитых наркотиками. Захвачено 18 тонн необычного груза, стоимостью 10 миллионов долларов.

▲ **Погашена еще одна доменная печь ведущей металлургической компании Франции «Юзинор»: объем заказов на ее чугун сократился на 40 процентов по сравнению с предыдущими годами.**

▲ В японский порт Иокогаму из кругосветного плавания возвратилась яхта «Летающая утка». Ее экипаж, состоящий из трех человек, путешествовал 660 дней. Яхта пересекла три океана, побывала в 23 портах двадцати стран мира.

(По материалам ТАСС).

АПОЛОГЕТ НОВОЙ МИРОВОЙ ВОЙНЫ

Китайская проблема все больше становится одним из острейших политических вопросов современности, подчеркивает теоретический и политический журнал ЦК КПСС «Коммунист». В вышедшем из печати 12 номере «Коммуниста» помещена большая статья «Маоистский режим на новом этапе». Статья посвящена актуальным проблемам внутренней и внешней политики КНР.

Наступление сил социализма, революции и мира постоянно сталкивается с острым противодействием наиболее оголтелых представителей империализма, говорится в статье. Их фактическим партнером выступает маоистское руководство, которое ныне открыто идет на союз с самыми отъявленными реакционерами. Группировка Мао Цзэ-дуна изменила революционным принципам, на которых создавалась Китайская Народная Республика, изменила дружбе и сотрудничеству с социалистическими странами, попрала интернациональный долг перед мировым революционным движением.

Противодействие разрядке, курс на провоцирование мировой войны, на создание некоего «единого фронта» против мировой социалистической системы — таков действительный смысл политики китайского руководства на международной арене. Под прикрытием «борьбы против гегемонизма сверхдержав» маоисты стремятся к установлению своей мировой гегемонии.

Возведение гегемонистского, экспансионистского внешнеполитического курса в закон, закрепленный маоистской конституцией, ужесточение маоистского режима и усиление военно-бюрократической диктатуры обозначают новый этап в борьбе Пекина за осуществление своих геополитических планов.

Опасный авантюристический характер политики маоистского руководства придает обострую актуальность китайской проблеме. Маоизм как политика и идеология вышел за рамки внутренней проблемы не только самого Китая, но и мировой социалистической системы и международного коммунистического движения, превратился в фактор, касающийся всех миролюбивых государств, независимо от их социального строя, всех прогрессивных сил, так как он несет растущую опасность для всех.

Ныне маоизм сомкнулся с антикоммунизмом, выступает противником разрядки, фактическим апологетом новой мировой войны.

Характерной особенностью нового этапа борьбы маоистского руководства являются усиливающиеся попытки создать под эгидой Китая «единый фронт» от крайне правых империалистических кругов до крайне «левых» экстремистских сил для борьбы против мирового социализма.

Новый этап отличает также то обстоятельство, что в борьбе против разрядки международной напряженности маоисты выступают за ревизию итогов второй мировой войны, против принципов нерушимости границ и непременения силы, за пересмотр результатов послевоенного развития. Китай предъявляет территориальные претензии к Советскому Союзу, Индии, Японии, Вьетнаму и другим государствам, систематически нарушает границы Бирмы, поощряет наиболее ярых реваншистов на Западе и Востоке. Китайское руководство сохраняет аннексионистские замыслы в отношении МНР.

Еще одна особенность нового этапа состоит в том, что маоистское руководство перешло от политической и идеологической конфронтации с социалистическим содружеством к межгосударственному противоборству по всем линиям, прежде всего против СССР.

Ныне маоистские лидеры выступают непримиримыми противниками социалистического содружества. Поэтому наряду с борьбой против империализма социалистическим странам приходится вести противоборство на «втором фронте».

Правильная оценка событий в Китае, принципиальная позиция в отношении внутренней и внешней политики маоистских лидеров приобретают особое значение в связи с расколыческими попытками группировки Мао Цзэ-дуна разрушить единство международного коммунистического движения, нанести ущерб делу мирового социализма, делу разрядки международной напряженности, антиимпериалистической борьбы.

(ТАСС, 25 августа).

ЛИСТОК НАРОДНОГО КОНТРОЛЯ

№ 151

НАРЯДНАЯ «ЯГОДКА»

На ташкентском текстильном комбинате 1.240 народных контролеров. На их счету немало добрых дел.

Глубинный поиск ведет группа отделочной фабрики, которую возглавляет коммунист С. Калинин. Дозорные активно участвуют в реконструкции цехов. С их помощью модернизировано и заменено 90 процентов устаревшего оборудования. Что это дало? За сутки фабрика теперь выпускает 750—800 тысяч метров тканей — почти в два раза больше, чем на старте девятой пятилетки.

Группа заботится о повышении качества продукции. На участках созданы контрольные посты, которые преграждают путь к браку, выявляют узкие места, помогают устранять неполадки. Ткани «ягодка» присвоен государственный Знак качества. Этому материалу дали высокую оценку работники прилавка Москвы, Ленинграда, Украины, Сибири, Дальнего Востока. Не залеживается эта ткань и в магазинах Ташкента. Она отвечает требованиям моды.

На фабрике и теперь вспоминают случай в отделочном цехе. Дозорные обнаружили бракованные рулоны и предложили срочно переделать их. Руководители же цеха и мастера не торопились с этим. При повторной проверке бракоделам пришлось держать ответ перед администрацией, партийным бюро и на рабочем собрании. Наказание было строгое, справедливое. Бракованные рулоны были заново отделаны за счет виновных, а фабричный комитет профсоюза при подведении итогов лишил их премий.

Большим авторитетом пользуются в коллективе дозорные — сменный мастер А. Козина, ширильщица ткани Г. Джумабекова, начальник смены А. Алексеев, ветеран комбината ширильщица ткани Т. Левина и многие другие. Они награждены нагрудным знаком Комитета народного контроля СССР.

— Народные контролеры — наши надежные помощники, — говорит секретарь партбюро фабрики А. Беляева. — Они зорко следят и за качеством продукции, и за использованием резервов, и за ритмичностью работы цехов.

Народные контролеры фабрики продолжают глубинный поиск, делом отвечают на постановление ЦК КПСС о социалистическом соревновании за достойную встречу XXV съезда КПСС.

В. ДУБОВ.

НАРУШИТЕЛИ СПОКОЙСТВИЯ

ИЗ ОПЫТА РАБОТЫ

В промтоварных магазинах часто можно слышать примерно такой диалог покупателя с продавцом:

— Есть сорочки Каршинской швейной фабрики?

— Вчера последние продали.

— А еще будут?

— На днях должны поступить.

Как видите, продукция каршинских швейников не залеживается. Спрос на мужские сорочки большой. Заявки идут из Ташкента, Самарканда, Бухары, Термеза и других городов республики. Коллектив предприятия за сравнительно небольшой срок сумел поставить на поток 49 моделей сорочек. Шести видам рубашек присвоен государственный Знак качества.

Побывав на этом предприятии, мы убедились, что за качество сорочек тут болеют все, а дозорные в особенности. Знакомя нас с председателем группы народного контроля, директор фабрики Рано Норбековна Рахманова в шутку сказала:

— Это они нарушители тишины. Никому не дадут спокойно поспать. За каждой строчкой, за каждой пуговкой следят. Чуть что, сразу на доску бракодела попадешь. Чего стоит один поход за экономию и бережливость...

Народные контролеры настойчиво борются не только за качество продукции, за честь фабричной марки, но и упорно ищут резервы производства, пути снижения себестоимости продукции и пути экономии. Контролеры — передовики пятилетки. Они личным примером учат коллектив бережному отношению к каждому сантиметру ткани, ниток, к каждой секунде рабочего времени.

По рекомендации дозорных на фабрике начата и продолжается довольно емкая и кропотливая работа, связанная с экономией ткани. Народные контролеры уточнили, что главный резерв экономии таится в закройном и экспериментальном цехах. Они разработали мероприятия, направленные на строгое соблюдение норм расхода сырья на единицу изделия. Экономии можно было достигнуть за счет рационального размещения лекал, сокращения междулекальных выпоров, уменьшения потерь тканей при настиловании на раскрой.

Ежедневное, ежечасное и ежеминутное следование выработанным рекомендациям позволило закройщикам в прошлом году сэкономить более 34 тысяч квадратных метров ткани. Почти 65 тысяч метров сэкономили работники экспериментального цеха, из них 16 тысяч метров за счет снижения технических норм расхода сырья на все фасоны изделий. В текущем году экономия заметно возросла. Только в первом квартале из сэкономленного материала швеи изготовили сорочек на 80 тысяч рублей. Показатели второго квартала еще выше.

По-хозяйски следят дозорные и за расходом электроэнергии. По их предложению на фабрике установили статические конденсаторы, что позволило равномерно подавать энергию двигателям. В итоге — немалая экономия. В первом квартале она составила почти 47 тысяч киловатт-часов.

Много хлопот и забот у общественников, которым коллектив фабрики доверил контролировать свою работу. Мы попросили Алима Шарипова назвать своих самых активных помощников. Подумав немного, он сказал:

— Наша группа многочисленна. В ней 120 дозорных, которые распределены по секциям. Под контролем все сферы производства, культуры и быта. Работой секций руководит бюро группы. Почти все народные контролеры, осознав значимость своего дела, работают с большим желанием помочь коллективу.

Судя по ответу, все работают хорошо. Однако запевалами добрых начинаний, организаторами конкретных дел являются члены бюро группы и руководители секций. Среди них начальник отдела труда и зарплаты Борис Рывлин, техник-нормировщик Зина Сидоренко, старший мастер Пулат Азамов, инженер по технике безопасности Вера Пушкарева, швея-мотористка Хатима Зинатулина, резчик закройного цеха Рахмат Маматов.

Коллектив фабрики работает хорошо. Но впереди — еще немало нерешенных задач. Продолжается борьба за качество. И она, эта борьба, выходит за пределы предприятия. Народные контролеры подготовительного цеха тщательно следят за тканями, поступающими с текстильных предприятий. Бывает, что текстильщики подводят швейников. Основные претензии — к расцветкам тканей. Она, если можно так выразиться, бедна и бледна. Краска непрочная. Рубашка, сшитая из такой ткани, выглядит прилично только до первой стирки. И понятно, что швейники беспокоятся о качестве продукции не меньше, чем текстильщики, напоминают им об этом.

Каршинские швейники, народные контролеры фабрики, добившись заметных успехов в борьбе за качество продукции, не успокаиваются. Если сегодня на счету коллектива шесть моделей со Знаком качества, то завтра их должно быть намного больше. Предстоящая пятилетка — это пятилетка качества.

Когда мы поинтересовались, чем заняты сейчас дозорные, Алим Шарипов ответил:

— Нерешенных проблем много. На очереди — механизация закройного цеха. Сейчас ткани к раскройным станкам доставляем на тележках. А это тяжело, обременительно, что сдерживает поточную линию, нарушает ее ритм, ведет к потерям рабочего времени. Сейчас думаем над тем, как решить эту проблему, усовершенствовать производство, чтобы встретить XXV съезд партии новыми трудовыми успехами.

В. ПЕТРОВ,
П. НАУМОВ.
Спец. корр. «Правды Востока».
г. Карши.

АЖУР ТОЛЬКО НА БУМАГЕ

РЕЙД НАРОДНЫХ КОНТРОЛЕРОВ

На хлопковых плантациях Кашкадарьинской области появились белоснежные коробочки — предвестники уборочной страды. Но как ее встречают?

Дозорные побывали в мастерских, на полях, хирманах, заготовительных пунктах и возвратились, прямо скажем, в невеселом настроении. Во многих хозяйствах к уборке урожая не готовы.

В Камашинском, Китабском и Чиракчинском районах на линейку готовности еще не поставлено более трети хлопкоуборочных машин. Медленно ремонтируют в этих районах куракоуборочные машины, ворохоочистители, сушилки. В день проверки в области было не готово 440 хлопкоуборочных машин, 287 ворохоочистителей, 213 куракоуборочных машин, 595 тракторных прицепов.

Беспокоит и качество ремонта. На многих готовых машинах не установлены уборочные аппараты, шпиндели, изношены съемники, гидросистемы питания, нет стартеров, генераторов.

— За неделю устраним недоделки, — заверили народных контролеров руководители совхоза имени С. Альенде Нишанского района.

Но обещания своего не выполнили. В хозяйстве не отремонтировано 30 хлопкоуборочных машин. В мастерской мало слесарей и токарей, да и им не обеспечен фронт работы — не хватает запасных частей.

Не в курсе предуборочных дел оказался главный инженер совхоза «Пахтакор» Р. Саидов. По его словам на линейку готовности поставлено 17 хлопкоуборочных машин, а на самом деле лишь 12. В список готовых он занес 4 ворохоочистителя и 12 куракоуборочных машин, к которым ремонтники еще не прикладывали рук.

На складах «Узсельхозтехники» не налажен учет запасных частей. И это создает путаницу. Колхозы и совхозы забросали областное объединение просьбами выделить шпиндели, съемники, фары и другие дефицитные детали. Ответ один: «Ждем поступления». Дозорные заглянули на склад районных отделений, и диву дались: на стеллажах лежат многие детали, которых ждут ремонтники. Так, механики совхозов имени С. Альенде и «Пахтаабад» днем с огнем не могут найти съемники, фары, шпиндели и другие детали, а на складах Нишанского районного отделения «Узсельхозтехники» они в изобилии.

Специалисты областного производственного управления сельского хозяйства утверждают: все неотложные работы, связанные с уборочной, в основном закончены. Действительно, на бумаге все выглядит в ажуре — районам, колхозам и совхозам даны задания по машинному сбору урожая, составлены графики работ. А на деле? Ни одно из проверенных хозяйств Чиракчинского, Камашинского и Нишанского районов до сих пор не отвело поля для машинного сбора. Никто из механизаторов не знает, где будет работать. Во многих бригадах захламлены хирманы. Затягивается подготовка взлетных полос и завоз дефолиантов.

— Наши аэродромы хоть сегодня могут принять самолеты, — уверенно заявили агрономы совхозов №№ 9 и 11 А. Нарбеков и П. Зандов.

Рейдовая бригада народных контролеров попросила этих специалистов показать аэродромы. И что же! Стоило ступить на площадки, как взору предстала печальная картина. Взлетные полосы местами изрыты, требуют большого ремонта. Водоемы не очищены. Не определены места для хранения дефолиантов. Не оборудованы комнаты отдыха для летного и обслуживающего состава. Да, удивительную неосведомленность показали ответственные руководители совхозов!

Хлопкоуборочная страда постучалась в дверь. Нужно срочно устранить недостатки, по-боевому встретить урожай.

В. ЛИСИЦЫН.
Инспектор Комитета народного контроля Узбекской ССР.

ПИСЬМА КОММЕНТИРУЕТ ХУДОЖНИК

Кирпич... на свалке

Кучи битого кирпича высятся на строительных площадках Наманганга.

— А что мы можем поделать, если нам шлют плохой кирпич, — сетуют строители.

Действительно, на кирпичном заводе № 1 не ведут борьбы за высокое качество стеновых материалов. Здесь грубо нарушают технологию приготовления глины, формовки и обжига кирпича. Отсюда — брак. Дозорные установили, что каждая печь при съеме дает четвертую часть пережженного или сырого кирпича, который при первом касании грузчиков рассыпается.

Строители шлют рекламации, предъявляют санкции бракоделам, но воз и поныне там.

С. МУХАМЕДОВ.
г. Наманган.

И выросли горы

Не берегут минеральные удобрения в Ленинабадском и Шуманайском районах Каракалпакской АССР. Эликсир полей разбросан на обочинах дорог, хирманах, вдоль арыков, прирельсовых площадках. Тысячи тонн сульфата аммония, суперфосфата и других удобрений обдувают жгучие ветры, поливают дожди — и народное добро приходит в негодность.

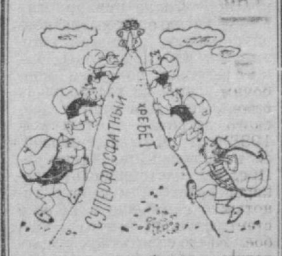

В совхозе «Алтынкуль» Ленинабадского района по отчетам все гранулы, полученные по разнарядке, внесены в почву. Но как говорится, поле можно обмануть, но бесхозяйственность не спрячешь. Дозорные обнаружили в степи целую кладовую гранул: 130 тонн сульфата аммония превратились в глыбы. Более пяти тысяч рублей выброшено на ветер. А сколько недополучено хлопка, риса и кукурузы?

Н. БАКИРОВ.
г. Нукус.

Ручейки на дорогах

Ручейки текут по полевым дорогам джаркурганского колхоза «Социализм». Бригадиры не следят за правильным поливом хлопчатника, и вода идет в сброс. Народные контролеры установили, что коэффициент использования воды здесь не превышает 0,70.

Не экономят поливную воду и в колхозах «Коммунизм», имени Ахунбабаева и других.

Х. БАЙМУРАДОВ.
Джаркурганский район.

Омраченная радость

— Дадим и тепло, и горячую воду в новые дома поселка Калинин, — пообещали на встрече с избирателями руководители Калининского райисполкома и райкомхоза.

В июне на улице Сабира Рахимова экскаваторщики вырыли глубокие траншеи. Оставалось уложить трубы, подключить теплосеть к центральной котельне.

Но радость жителей была преждевременной. Строителей, монтажников и теплотехников вскоре отправили на другой объект. Траншеи же теперь создают людям только неудобства: по улице ни проехать, ни пройти.

Обещание повисло в воздухе. Когда же руководители райисполкома и райкомхоза сдержат свое слово?

Р. ПЕТРОВА.
Калининский район.

Рис. С. ГИЛЕНКО.

ВЕСТИ С МЕСТ

Ташкент

Как заготовительные пункты хлопкозаводов подготовлены к приему, сушке и хранению хлопка? Такую массовую проверку провели дозорные.

Выявлены серьезные упущения. Урожай не могут принять более 600 бунтовых площадок. Причины такие: не отремонтированы подъездные пути, не выровнены и не заасфальтированы участки, не подготовлено весовое хозяйство. Медленно ведут ремонт Аккурганский, Букинский, Чиназский, Карасуйский хлопкозаводы.

Итоги проверки рассмотрены на заседании областного Комитета народного контроля и на расширенном совете Ташзаготхлопкотреста. Руководители хлопкозаводов строго предупреждены, им предложено устранить недостатки.

Нукус

На многие годы затянулось строительство Нукусской птицефабрики. Подрядчик — ПМК-5 стройтреста № 12 — срывает график ввода производственных мощностей. Строители и монтажники простаивают из-за нехватки строительных материалов и медленной поставки технологического оборудования. Много времени уходит на переделку допущенного брака.

Комитет народного контроля Каракалпакской АССР за срыв плана и низкое качество строительных и монтажных работ на прораба Т. Юсупова сделал денежный начет и обязал руководителей ПМК к 1 ноября сдать птицефабрику в эксплуатацию.

Маргилан

Первое ткацкое производство шелкокомбината не выполнило полугодовой план выпуска продукции. Государству недодано тканей почти на полмиллиона рублей.

Народные контролеры вскрыли причины отставания. Главные из них — низкий коэффициент использования оборудования, большая текучесть кадров, плохая организация труда. Высок процент брака. Убытки за счет удорожания продукции составили 244 тысячи рублей.

Городской комитет начальнику ткацкого производства Х. Туйчиеву объявил выговор за нарушение производственной дисциплины и предложил ему ликвидировать задолженность по выпуску тканей, повысить качество выпускаемой продукции.

Члены группы народного контроля Ташкентского тепловозного депо И. Яковлев, И. Атаев и О. Коршикова проверяют качество ремонта электроагрегата.

Фото И. ГЛАУБЕРЗОНА и В. СИРОТКИНА.

В МАШИНЕ ОБНАРУЖЕН ДЕФЕКТ

Заканчивается август, а на линейке готовности далеко не все хлопкоуборочные машины, хотя первоначально и намечали отремонтировать их к 10 августа. Это тревожит. В Самаркандской области в прошлом году в это время были готовы почти все «голубые корабли», а нынче — только 90 процентов.

Дозорные проверили готовность уборочной техники к страде. В ряде хозяйств рейдовые бригады столкнулись с вопиющей беспечностью и нерасторопностью.

Иштыханский колхоз имени 8 Марта — высокомеханизированное хозяйство, оно заняло в прошлом году первое место по машинному сбору хлопка. А нынче? Народные контролеры проверили качество ремонта хлопкоуборочных машин, уже поставленных на линейку готовности. И выявили, насколько халатно отнеслись специалисты к своим обязанностям. На каждой машине обнаружено до семи серьезных дефектов.

Лишь бы вытолкнуть из мастерской — так поступают ремонтники Джамбайского райобъединения «Узсельхозтехника». Не успели механизаторы колхоза имени Ленина Булунгурского района доставить из Джамбая машины в свои хозяйства, как у них разладились рабочие аппараты и другие узлы. Срочно нужен повторный ремонт.

Серьезный счет предъявлен механикам нарпайского колхоза имени XXII партсъезда. Они не следили за качеством ремонта, без тщательной проверки подписали акты приема техники. И вот печальный результат: повторно требуют ремонта два хлопкоуборочных агрегата, ворохоочиститель и куракоуборочная машина. Дорогой ценой обернулось хозяйству безответственное отношение ремонтников к порученному делу.

Это не единичный случай. Произведен денежный начет за бесхозяйственность на механиков колхозов имени Свердлова и «Пахтакор» Пахтачийского района, по вине которых разукомплектовано несколько машин.

Неблагополучно обстоит дело во многих районах и с подготовкой кадров. Так, в Акдарьинском районе не хватает 132 механиков-водителей. Трудно сказать, на что рассчитывают руководители районного управления сельского хозяйства и райобъединения «Узсельхозтехника».

Труженики области, включившись в соревнование в честь XXV съезда КПСС, дали слово в завершающем году пятилетки выгрузить из бункеров машин 300 тысяч тонн хлопка. Обязательство это выполнимо, но лишь в том случае, если будет образцово подготовлена техника.

А. СЕНЧЕНКО.
Инспектор Самаркандского областного комитета народного контроля.

НАМ ОТВЕЧАЮТ

«УДИВИТЕЛЬНАЯ НАХОДЧИВОСТЬ»

В заметке под таким заголовком, помещенной в «Странице» № 149, указывалось на то, что руководители Наманганской фабрики химчистки и крашения занимаются приписками к объему выполненных работ.

Из Наманганского горисполкома и областного управления бытового обслуживания населения редакции сообщили, что выступление газеты послужило поводом для серьезного разговора о расширении сферы услуг и повышении культуры обслуживания населения. Директор фабрики химчистки и крашения А. Сабиров строго предупрежден. Усилен контроль за работой предприятий бытового обслуживания.

«ВОЯЖИ ЗА СЧЕТ ГОСУДАРСТВА»

Широкий отклик вызвала заметка под таким заголовком, помещенная в «Странице» № 149. Редакция получила сообщения от Узбекбрляшу, Джизакского облисполкома, Джизакского райкома партии, облпотребсоюза. Приняты меры, направленные на упорядочение финансово-хозяйственной деятельности в заготовительных конторах. Старшему бухгалтеру Бахмальской райзаготконторы Н. Юсупову и юристу С. Нарбекову за перерасход командировочных средств объявлен выговор.

И ЕЩЕ ОДНА СКАЗКА ШАХРАЗАДЫ

ФЕЛЬЕТОН

...Когда же настала тысяча вторая ночь, Шахразада сказала:

«Дошло до меня, что в следующее свое путешествие Ала эд-Дин отправился в чудесную Фергану. Путь его был недолог и счастлив, ибо летел он на ковре-самолете, именуемом пассажирским лайнером. Проходя по улицам благословленной Фергана, Ала эд-Дин почему-то внезапно остановился у дома, украшенного надписью: «Ферганский облпотребсоюз».

В это самое мгновение из дома выскочил старый знакомый Ала эд-Дина джинн, которого он всегда вызывал с помощью волшебного светильника.

— Остановись! — воскликнул Ала эд-Дин. — Ты мне нужен!

Но джинн громоподобно захохотал и ехидно спросил:

— А кто ты такой, чтобы меня останавливать?

— Как, несчастный раб, — возмутился Ала эд-Дин, — ты меня уже не узнаешь? Ведь ты мне служишь!

— Ха-ха! — прогремел в ответ джинн. — Я служу только тем, кто удивляет мир чем-нибудь особым. Когда ты владел несметными сокровищами в своих великолепных дворцах, я служил тебе верой и правдой. А что стоят твои богатства по сравнению с богатствами моего нового повелителя? Скажи, есть ли в твоем личном кабинете двадцать полукресел польского и шесть кресел венгерского производства? Смог бы ты, о бывший мой повелитель, приобрести, например, 170 стульев из рыночного фонда за 1.915 рублей и украсить ими свой кабинет и кабинеты своих заместителей и помощников? Хватило ли у тебя, о теперь уже презренный Ала эд-Дин, фантазии украсить служебные помещения ковровыми дорожками на 1.660 рублей? Куда тебе! А есть ли у тебя личная комната отдыха? А вот у моего нового повелителя она есть! И в ней, этой прекрасной комнате, кроме серванта импортного, холодильника «ЗИЛ-Москва», обеденного стола и шести полумягких кресел производства ГДР, на полу лежит нарядный палас. А ты думаешь сервант, украшающий комнату отдыха, пустой? Нет! Он полон дорогостоящих фарфоровых, хрустальных и фаянсовых изделий. И не просто изделий, а современных. Скажи по-честному, Ала эд-Дин, есть ли у тебя сервиз для коктейля на шесть персон или 12 хрустальных фужеров? Может быть, твой сервант украшает, скажем, хрустальная ваза стоимостью в 52 рубля? Клянусь своей жизнью, у тебя подобного и не было, и не будет. А вот мой повелитель настолько велик и мудр, что из рыночного фонда отпустил только за два последних года для подведомственных организаций 54 комплекта автомобилей «ГАЗ-21» и «ГАЗ-24», 30 комплектов «Жигулей», 20 комплектов «Москвичей». А если подсчитать все автомобили, которые были изъяты из рыночного фонда для собственных нужд по повелению моих новых хозяев, то цифра эта достигнет 200.

Я, о несчастный Ала эд-Дин, никогда не забуду, с каким трудом мне приходилось добывать строительные материалы для сооружения твоих дворцов. А здесь все эти проблемы решаются легко и просто. Чтобы возвести новые торгово-складские строения, берутся строительные материалы из рыночного фонда, и — порядок! Только лесоматериалов было взято на полтора миллиона рублей, а шифера — на 300 тысяч рублей. Кстати, это по неполным данным. Вот так!

— Послушай, бывший мой раб, а кто твой новый повелитель? — спросил ошеломленный Ала эд-Дин.

— Сам председатель облпотребсоюза Закир Хамзаевич Хамзаев и его ближайшие заместители и помощники, — гордо ответил джинн.

— Но все, что делает твой повелитель, это незаконно! — воскликнул пришедший в себя Ала эд-Дин.

— Ха-ха-ха! Какие законы, если все склады и все магазины потребкооперации области — в нашем владении и никто не контролирует нас, — засмеялся джинн и растаял в воздухе...

«И тогда, возмутившись до конца, — продолжала свой рассказ Шахразада, — Ала эд-Дин потер перстень, украшающий его палец. Перед ним предстал другой джинн — раб перстня и воскликнул:

— К твоим услугам. Требуй, что хочешь!

— О, раб перстня, — взволнованно проговорил Ала эд-Дин, — я хочу, чтобы ты перенес меня немедленно в комитет народного контроля. Я не допущу беззаконий. Ведь все мои богатства порождены сказкой, а то, что делается в Ферганском облпотребсоюзе, — далеко не сказка. В народный контроль!

— Слушаю и повинуюсь! — почтительно склонился раб волшебного перстня и тотчас же, в мгновение ока, принес Ала эд-Дина к зданию, в котором разместился Ферганский областной комитет народного контроля.

Вот там я и узнала о последнем путешествии Ала эд-Дина в благословленную Фергану».

...И Шахразаду застило утро, и она прекратила дозволенные речи.

С. САЛИХОВ.

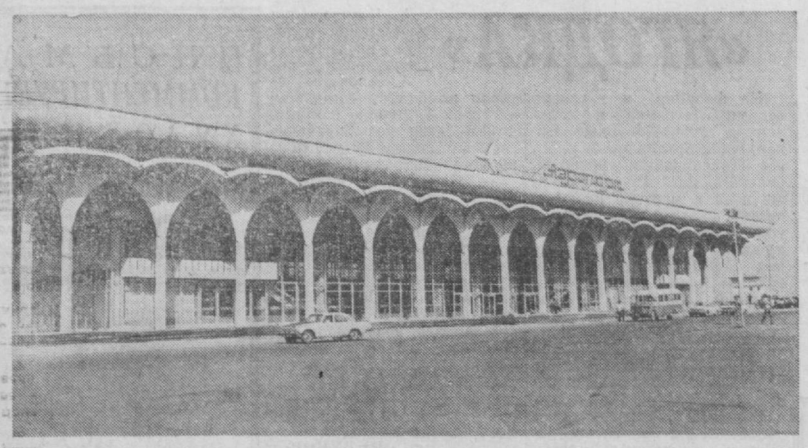

ПО ГОРОДАМ РЕСПУБЛИКИ. На этих снимках вы видите новые воздушные ворота Ургенча: главное здание аэропорта и зал ожидания в аэровокзале.

Фото Л. ГУСЕИНОВА.

НА ПАМЯТЬ — МОСКОВСКИЙ СУВЕНИР

...ПРЕПОДНОСЯ вам эту куклу, сделанную мастерицами нашей фабрики, мы надеемся, что она будет напоминать вам о встрече... Русская кукла — один из сувениров, которые подарили Ташкентскому академическому театру драмы имени Горького москвичи. Подарили ее на встрече ташкентцев с коллективом фабрики «Чайка», швейные изделия которой пользуются широкой популярностью. В красном уголке предприятия в час, когда одна смена кончает работу, а другая готовится к ней приступить, наши земляки показали концерт—сцены из гастрольных спектаклей. Для многих зрителей встреча с ташкентским театром была не первой. Как оказалось, швейники потому так настойчиво приглашали артистов к себе в гости, что сами еще в первые дни гастролей театра побывали на его спектаклях. Захотелось встретиться с понравившимся коллективом в дружеской обстановке, поговорить с артистами, узнать побольше о театре, его истории, планах на будущее.

Гастроли в Москве

О встрече ташкентских артистов и московских швейников рассказала многотиражная газета предприятия. Рассказала о ней и «Вечерняя Москва». Газета отметила успех, с которым проходят выступления гостей из столицы Узбекистана на московской сцене. «Успех театра таков,—писала газета, — что у здания Театра сатиры каждый вечер звучит традиционный вопрос: «Нет ли лишнего билетика?». Только на этот раз он адресуется к нашим гостям — Академическому театру драмы из Ташкента».

«К Академическому театру, носящему это звание, предъявляется особое требование, — писала другая газета — «Московская правда», — и приятно отметить, что спектакли ташкентского коллектива, которые он показал на московской сцене, отвечают этому званию».

О том, что звание академического носят лишь 37 из 650 драматических театров страны, напомнил начальник Управления театров Министерства культуры СССР Г. А. Иванов во время обсуждения гастрольной деятельности театра. Приглашенные на обсуждение критики, мастера сцены, деятели искусства говорили о положительных сторонах работы ташкентского художественного коллектива. Был отмечен, в частности, интересный и смелый репертуар, а также исполнительское мастерство.

Вместе с тем на обсуждении указывались и отдельные просчеты в работе. Было высказано пожелание больше внимания уделять современной тематике.

Гастроли подходят к концу. Вместе с режиссерами, артистами, осветителями, художниками, гримерами — всеми, кто создает театр, готовится отправиться в Ташкент и нарядная русская кукла — память о большой встрече с Москвой.

(УзТАГ).

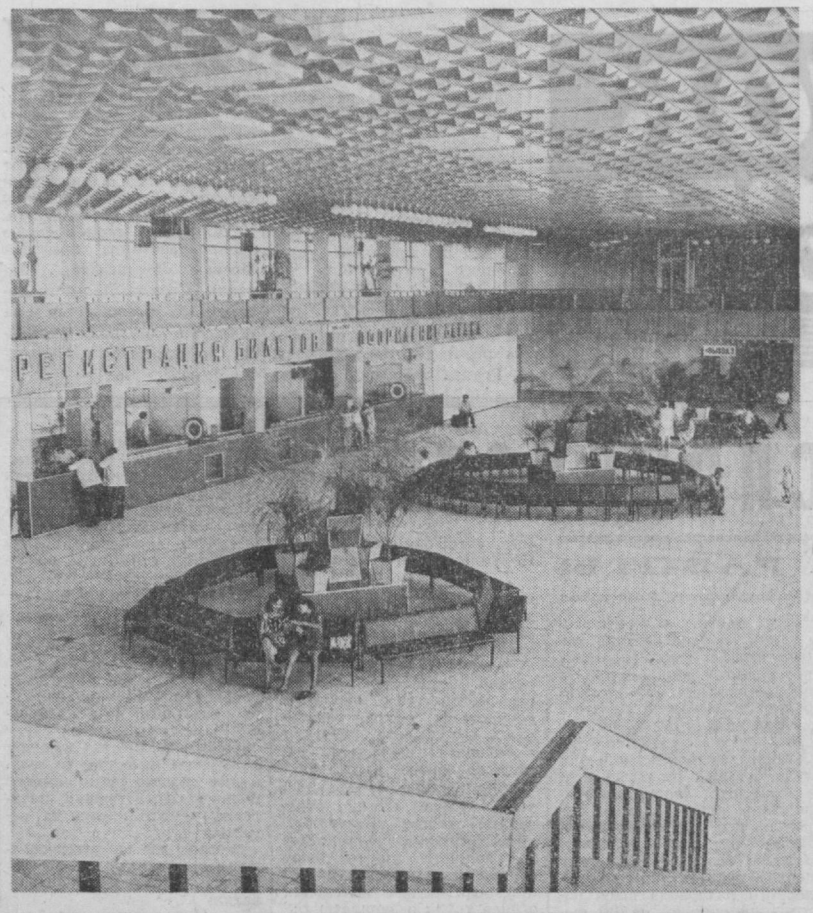

БУДНИ ВОИНОВ-ТУРКЕСТАНЦЕВ

СОЛДАТСКИЙ ЗНАК КАЧЕСТВА

ВСЮ НОЧЬ артиллеристы долбили жесткий грунт. Оборудовать огневую позицию для стодвадцатидвухмиллиметровой гаубицы не так-то просто. Восьмичасовая рабочая смена для полного расчета требуется. А в подчинении сержанта Александра Марфина только двое солдат — Владимир Осинцев и Александр Давыдов. Правда, какое-то время помогал водитель ефрейтор Изатулла Марданов, но ему и тягач укрыть надо.

С вечера работа спорилась. Марфин подбадривал, вспомнив присказку отца-фронтовика:

— Солдат небом укроется и стоя выспится, штыком побреется, росой умоется, ветром причешется, походя, кашу сварит — и снова вперед.

— Вперед так вперед,— отозвался Давыдов и заработал еще напористее.

А сержант думал об отце. «Как он там? В начале года был в отпуске, видел: годы дают себя знать. Да и фронт тоже. Все собирался поехать на тридцатилетие Победы в родную Таманскую дивизию, да так и не смог».

На секунду представился сержанту тихий ташкентский переулок, их домик, утопающий в зелени. Не то, что эта голая, выжженная солнцем земля.

Под утро, когда стало клонить ко сну, освежил воинов прохладный, пронизывающий ветерок. Потом угнало его занимавшееся солнце. И земля снова накалилась. Через некоторое время пошли в атаку на огневую позицию артиллеристов танки. Конечно, это только мишени, но по тому, как они будут поражены, выведут оценку огневой выучке сразу за несколько месяцев.

Сержанту Марфину вспомнился Борис Прокофьевич Зайцев, начальник военной кафедры Ташкентского политехнического института, где работал до армии Александр.

— Солдат всегда готовит себя для решающего мига,— говаривал часто бывалый фронтовик-артиллерист. — Трудится до седьмого пота, и все не видно результата. А проявляется он в решающую минуту — в бою.

«Вот она и наступила, эта минута, — подумал командир орудия, — Наверное, и на батарею капитана Зайцева под Севастополем танки вот так же шли».

Появившиеся на горизонте и казавшиеся спичечными коробками танки-мишени приближались. И тогда поступила вводная:

— Наводчик орудия вышел из строя.

Значит, к прицелу становиться ему, командиру. Что ж, это и лучше. Переживать за товарища, от которого зависит судьба расчета, подчас труднее.

Танки двигались к передовой. Вот они нырнули в небольшую лощинку, скрылись из виду. На выходе их надо поймать в прицел. Пусть первый пройдет, а то поразишь его и второй успеет укрыться. Правда, мишени не спрячутся, но ведь надо представить, что это настоящий бой.

Немногим более полукилометра оставалось до цели, когда Марфин сделал первый выстрел. Александр чувствовал, что поразил мишень, но ведь оставался еще один танк.

«Спокойно, пыль сейчас рассеется,—скомандовал сам себе сержант. — Ищи вторую мишень».

И вот она обнаружена и поражена также первым выстрелом.

Два снаряда—два попадания. Отличная стрельба — знак качества боевого мастерства сержанта Александра Марфина.

А. АНДРЕЕВ.

ОТОВСЮДУ ОБО ВСЕМ

ОХОТА ЗА БУРЯМИ

«Коллекцию» каракумских бурь собрали ученые Института пустынь Академии наук Туркменской ССР. С помощью сети метеостанций и специальных пунктов наблюдения исследователи установили, что в Туркменистане на территории около полумиллиона квадратных километров ежегодно возникает 360 пылевых бурь.

Самыми ветреными оказались западные районы республики. Средняя скорость каракумских бурь обычно превышает 60 километров в час. Даже самая небольшая из них поднимает в воздух свыше двух миллионов тонн пыли и мелкого песка, а ураган — до пятнадцати миллионов тонн. Ураганными ветрами, как установлено, каракумский песок заносится на Кавказ и даже на Украину.

ЦИТАДЕЛЬ ПОД ОБЛАКАМИ

В Дигорском ущелье — живописном уголке Северной Осетии исследован уникальный памятник старинного зодчества — каменный замок, по внешности напоминающий огромную шахматную ладью с крестообразными бойницами.

Экспедиции, куда вошли историки, архитекторы и опытные скалолазы республики, удалось приоткрыть завесу тайны над так называемым «мраморным» замком. Это архитектурное сооружение, относящееся к концу XVI — началу XVII веков, покрыто слоем необычного белого раствора. В середине дня покрытие рождает очень красивый световой эффект — освещенный солнцем замок сверкает, словно облицованный мраморными плитами.

К цитадели, расположенной на вершине пятидесятиметровой скалы, не ведет ни одна тропа. Очевидно, строители и защитники пользовались веревочными лестницами: это делало сооружение практически неприступным.

Кладка стен и отделка характеризуются высокой для средневековья строительной культурой.

(ТАСС).

Редактор
Н. Ф. ТИМОФЕЕВ.

СЛУЖБА СПРАВКИ

ОБЪЯВЛЯЮТ КОНКУРСЫ:

УЗБЕКСКИЙ ГОСУДАРСТВЕННЫЙ НАУЧНО-ИССЛЕДОВАТЕЛЬСКИЙ ИНСТИТУТ КУРОРТОЛОГИИ И ФИЗИОТЕРАПИИ им. Н. А. СЕМАШКО

В КЛИНИЧЕСКУЮ ОРДИНАТУРУ

по курортологии и физиотерапии

ПО СПЕЦИАЛЬНОСТЯМ:

терапия, нервные болезни.

Желающие участвовать в конкурсе должны подать заявление в дирекцию института с приложением документов согласно Положению о конкурсах (заявление, автобиография, листок по учету кадров, характеристика, копия диплома, 2 фотокарточки).

Срок конкурса — месяц со дня опубликования объявления.

Адрес института: г. Ташкент, ГСП, 700000, ул. Хуршида, 13.

●

СРЕДНЕАЗИАТСКИЙ НАУЧНО-ИССЛЕДОВАТЕЛЬСКИЙ ИНСТИТУТ ШЕЛКОВОДСТВА

Министерства сельского хозяйства Узбекской ССР

НА ЗАМЕЩЕНИЕ ВАКАНТНОЙ ДОЛЖНОСТИ

старшего научного сотрудника в лабораторию усовершенствования методов борьбы с пебриной.

Срок конкурса — по 24 сентября.

Заявления и документы согласно Положению о конкурсах подавать по адресу: 702044, Ташкентская область, Калининский район, п/о «Джарарык».

ТАШКЕНТСКИЙ СЕЛЬСКОХОЗЯЙСТВЕННЫЙ ИНСТИТУТ

ОБЪЯВЛЯЕТ ПРИЕМ

СЛУШАТЕЛЕЙ

НА ПОДГОТОВИТЕЛЬНОЕ ОТДЕЛЕНИЕ НА 1975-76 УЧЕБНЫЙ ГОД

из числа передовых колхозников, рабочих и уволенных в запас из рядов Вооруженных Сил СССР со средним образованием по направлениям колхозов, совхозов и командования воинских частей.

Поступающие должны иметь производственный стаж не менее одного года после окончания школы.

ИНСТИТУТ ГОТОВИТ:

агрономов, агрохимиков и почвоведов, плодоовощеводов, шелководов, агрономов по защите растений, **экономистов-организаторов, бухгалтеров-экономистов** в сельском хозяйстве и **инженеров** лесного хозяйства.

Слушатели подготовительного отделения обеспечиваются общежитием, стипендией, командированные предприятиями — на 15% выше. Лица, окончившие подготовительное отделение и успешно сдавшие выпускные экзамены, зачисляются на 1 курс института без вступительных экзаменов.

Поступающие на подготовительное отделение представляют: заявление на имя ректора, направление установленного образца, выписку из протокола общего собрания, документ о среднем образовании (подлинник), характеристику, заверенную руководителями предприятия, медицинскую справку (форма № 286), 6 фотокарточек (3×4 см, без головного убора), выписку из трудовой книжки.

Прием документов — с 1 ОКТЯБРЯ по 10 НОЯБРЯ.
Собеседование и зачисление слушателей — с 25 по 30 ноября.
Срок обучения — 8 месяцев.
Начало занятий — 1 ДЕКАБРЯ.

Обращаться: Ташкентская область, Орджоникидзевский район, п/о «Институтское», селение Ялангач. Телефон: 62-32-26.

ТРЕБУЮТСЯ:

ТАШКЕНТСКОМУ ЗАВОДУ «УЗБЕКСЕЛЬМАШ»

газосварщики, электросварщики, слесари всех работ, **токари, фрезеровщики, электромонтеры, револьверщики, резчики металла, прессовщики, сверловщики, подсобные рабочие, грузчики.**

Принимаются мужчины, женщины и ученики всех вышеуказанных профессий.

Одинокие обеспечиваются общежитием.

Специалисты токари и револьверщики 3—5 разрядов, газоэлектросварщики 4—5 разрядов, умеющие варить в среде углекислого газа, слесари-инструментальщики 4—5 разрядов, гильотинщики, резчики металла, штамповщики, формовщики, технологи и конструкторы и другие высококвалифицированные специалисты, имеющие прописку в г. Ташкенте, по заключенному с заводом договору в течение 3-х лет обеспечиваются квартирами.

Поступающие на завод, не имеющие профессии, в течение 2—3 месяцев будут обучены.

Оплата труда — сдельная, повременная, ученикам 75 проц. тарифной ставки повременщика 1-го разряда плюс заработок.

На заводе широко развито производственно-техническое обучение. При заводе функционируют: школа рабочей молодежи, филиал вечернего техникума, имеется спортивная база.

Обращаться: г. Ташкент, Кировский район, ул. Джахан Абидовой, 16, отдел кадров (автобусы: 19, 47, 73, остановка «Завод «Узбексельмаш»).

●

ПЕРЕДВИЖНОЙ МЕХАНИЗИРОВАННОЙ КОЛОННЕ № 29 СТРОИТЕЛЬНОГО ТРЕСТА № 27

Минсельстроя Узбекской ССР

каменщики, штукатуры, маляры, старший прораб, строймастер, юрист.

Выплачивается районный коэффициент и за передвижной характер работ 30%. Одинокие обеспечиваются общежитием, семейные — жилплощадью в течение 6—8 месяцев.

Обращаться: г. Джизак, ул. Богдановская, телефон 23-97.

ОТДЕЛЕНИЕ ВАО «ИНТУРИСТ» в г. ТАШКЕНТЕ

объявляет прием

УЧАЩИХСЯ

ПО ПРОФЕССИЯМ:

официант (со знанием иностранного языка), **повар** (со знанием зарубежной кухни), **кондитер.**

На учебу принимаются лица в возрасте 17—28 лет с 10—11-классным образованием.

Срок обучения — 2 года.

Поступившим на учебу выплачивается стипендия в размере 50 рублей в месяц в первом году обучения и 70 рублей — во втором году обучения.

Окончившие учебу направляются на работу в ресторан «Узбекистан» г. Ташкента и в гг. Ургенч и Бухару.

Приезжие из Бухары и Ургенча обеспечиваются общежитием.

Обращаться по адресу: г. Ташкент, массив Юнусабад, Д-2, ул. Ахмеда Даниша, 28, техническое училище № 129.

ВАС ПРИГЛАШАЮТ

ТЕАТРЫ

ГОСУДАРСТВЕННЫЙ УЗБЕКСКИЙ АКАДЕМИЧЕСКИЙ ТЕАТР ДРАМЫ им. ХАМЗЫ — **Женщина за зеленой дверью.**

КИНО

ЗИМНИЕ

Виннету — сын Инчу-Чуна: «КАЗАХСТАН», «УЗБЕКИСТАН», «30 ЛЕТ КОМСОМОЛА», «ДРУЖБА», «50 ЛЕТ ТАШСОВЕТА».

Коллегия и коллективы Министерства строительства Узбекской ССР, Главстройкомплекта, управления производственно-технологической комплектации треста «Ташпромстрой», треста «Спецэлеватормелстрой» и управления производственно-технологической комплектации треста с глубоким прискорбием извещают о смерти старейшего работника министерства, начальника отдела Главстройкомплекта, члена КПСС **Адама Григорьевича ЯМПОЛЬСКОГО** и выражают искреннее соболезнование семье и близким покойного.

Министерство высшего и среднего специального образования Узбекской ССР выражает искреннее соболезнование проректору Самаркандского государственного университета профессору М. А. Ришу по поводу кончины его матери **Марии Михайловны РИШ.**

ФЕСТИВАЛЬ 1975·1977 — А ТЕПЕРЬ У НЕГО УЧЕНИКИ

ПРИЕХАВ в совхоз «Кашкадарья» Ульяновского района, сразу обращаешь внимание на оформленные со вкусом транспаранты, большие сюжетные панно, галерею портретов участников Великой Отечественной войны и передовиков производства. На стенах совхозной конторы и столовой — произведения живописи, чеканка по металлу, резьба по ганчу.

Все это—работы местного художника Хасана Бабаева. Он—преподаватель профтехучилища. Свою трудовую жизнь начал на ткацкой фабрике в Бухаре. Потом изучал технику резьбы по ганчу. Когда началась Великая Отечественная война — ушел на фронт. После войны вместе с известным народным мастером Усто Ширином Мурадовым реставрировал архитектурные памятники.

Хасан-ака показывает свои работы: резьбу по ганчу, чеканку, написанные маслом картины, этюды, небольшие наброски с натуры, портреты. Панно «Белое золото» посвящено первому целинному урожаю. Крупным планом изображены герои целины — механизаторы.

— Ребятишки совхоза и училища поначалу приглядывались ко мне, — рассказывает Хасан-ака, — ходили вокруг да около, а потом попросились в ученики. Их у меня десять. Очень способные. Может, потом станут учиться дальше. Смотришь, и в настоящие художники выйдут...

Хасан-ака — участник многих республиканских и всесоюзных выставок произведений самодеятельных художников и народных мастеров. Награжден многими дипломами ВЦСПС и Министерства культуры СССР. Более сорока работ Бабаева хранится в фондах краеведческого музея в Бухаре. Его работы «Заргарон», «Старая Бухара», «Современная Бухара», «Газопровод Бухара — Урал» известны в республике.

Сейчас Хасан-ака Бабаев пишет портреты передовых людей совхоза «Кашкадарья». Они будут экспонироваться на областной выставке произведений самодеятельных художников и народных мастеров, проводимой в рамках Всесоюзного фестиваля самодеятельного художественного творчества трудящихся.

Т. АДИЛБЕКОВ.

РУССКАЯ БАЛАЛАЙКА В РУКАХ УМАРА

ВЫПУСКНИК Ферганского музыкального училища Рахим Камалов пятый год работает в Янгикурганском районном Доме культуры. Он обладает хорошим голосом, играет на аккордеоне, узбекских народных инструментах.

Личным примером Рахим увлек молодежь, побудил участников художественной самодеятельности повышать общую и музыкальную культуру. Поистине интернациональна программа всех концертов. Преподаватель Умар Садыков освоил русскую балалайку, библиотекарю Кумри Дехкановой удаются русские народные песни, а колхознику Мухамаджану Джураеву — таджикские.

В 1970 году артисты из Янгикургана стали бронзовыми призерами Всесоюзного фестиваля самодеятельного искусства, выступали с концертами в областях республики, участвовали в телевизионном конкурсе.

Сейчас янгикурганцы готовятся к Всесоюзному фестивалю самодеятельного творчества. В программе — музыка, танцы и песни народов России, Украины и всех республик Средней Азии.

Первыми увидят новую программу передовики нынешней хлопковой страды.

М. ГОЛЬВЕРК.
Соб. корр. «Правды Востока».

РЕСПУБЛИКА ОТ КРАЯ И ДО КРАЯ

БОЛЬШОЙ ПРИЛАВОК РАЙОНА

ТУРТКУЛЬ. (Общ. корр. С. Чухланцев). Кооператоры района улучшают обслуживание тружеников полей и ферм. В текущем году открыто пять смешанных магазинов и 15 овощных ларьков. В 34 магазинах внедрен прогрессивный метод самообслуживания, а в семнадцати организована двухсменная работа.

По территории района постоянно курсируют 13 автолавок, снабжающих турткульских животноводов.

Все это помогло кооператорам реализовать товаров нынче почти на семьсот тысяч рублей больше, чем за это же время прошлого года.

ДАРЫ СТЕПИ

ШЕРАБАД. (Соб. корр.). Отличный урожай бахчевых выдался нынче в хозяйствах Шерабадской степи. Целинники спешат поделиться сладкими дарами земли с жителями областного центра. Почти ежедневно из хозяйств Шерабадского, Гагаринского, Ленинюльского районов, совхозов Шерабадской степи доставляются в областной центр виноград, яблоки, персики и другие фрукты.

ОТДОХНУЛИ УЧИТЕЛЯ

АНДИЖАН. (Общ. корр. О. Стародубцева). «Арсланбоб» — дом отдыха, расположенный в живописном урочище Киргизии. За лето в этом пансионате отдохнули 300 учителей андижанских школ. Здесь практикуются регулярные экскурсии в горы, спортивные состязания, концерты, литературные диспуты. Интересными были встречи с ветеранами народного образования, передовиками производства, литераторами. Недавно в гостях у отдыхающих побывал писатель Алимджан Халдар, который поделился творческими планами, рассказал о героях своих произведений.

ПОГОДА

Сегодня днем по Узбекистану ожидается небольшая облачность, без осадков. Ветер северо-восточный, 7—12 м/с. Температура 30—35, по югу — до 36 градусов.

В Ташкенте — малооблачно, ветер северо-восточный, 3—7 м/с. Температура 31—33 градуса.

ПОКАЗЫВАЕТ И ГОВОРИТ ТАШКЕНТ

ТЕЛЕВИДЕНИЕ

28 августа

ПЕРВАЯ ПРОГРАММА. Москва. 10.00 Новости. 10.10 Утренняя гимнастика. 10.25 «Приходи, сказка». 10.55 Концерт артистов балета. 11.35 О. и А. Лавровы: «Следствие ведут знатоки». Дело 10-е. «Ответный удар». 2-я серия. **Ташкент.** 13.00 Программа. Программа для детей «Камалак». 13.05 «До свидания, пионерское лето» (на узбекском языке). 13.30 «Марка страны Ганделупы» (на русском языке). 14.40 «Еж». Кинофильм. **Москва.** 15.25 «День 218-й». Телефильм. 15.55 В. Маяковский. «Как живой с живыми». 16.40 «Избранные страницы советской музыки». 17.20 О Герое Социалистического Труда шахтере шахты «Эстония» А. Г. Пяртеле. **Ташкент.** 17.50 Программа. Программа для детей «Камалак». 17.55 «Телевизионный театр кукол» (на узбекском языке). 18.25 Мультфильм. 18.35 «Ешлик» (на узбекском языке). На русском языке: 19.05 «Ударники пятилетки». Телеочерк. 19.15 Информационная программа. 19.30 «В мире прекрасного» (на узбекском языке). 20.00 «Международные обозреватели за «круглым столом». 20.30 «Экран дружбы». 21.30 Информационная программа (на узбекском языке). 21.50 Десять минут музыки. **Москва.** 22.00 «Время». **Ташкент.** На узбекском языке: 22.30 Вести с полей. 22.45 Концерт узбекской музыки. 23.35 «Город поднятых парусов». Телефильм. 23.50 Программа. **Москва.** 23.55 Отборочный матч олимпийского турнира по футболу. Сборная Норвегии — сборная СССР. 01.40 Новости.

ВТОРАЯ ПРОГРАММА. Москва. 17.50 Короткометражные фильмы. 19.00 Новости. 19.15 «В каждом рисунке — солнце». 19.30 «К началу нового учебного года». 20.00 «Творчество народов мира». 20.30 «Следствие ведут знатоки». Дело 10-е. «Ответный удар». 3-я серия. **Ташкент.** 22.00 «Ешлик» (на русском языке). **Москва.** 22.30 «Адрес вашего дома». Художественный фильм.

ТРЕТЬЯ ПРОГРАММА. Ташкент. 20.00 Программа. На русском языке: 20.05 «Виталий Бианки». 21.10 «Оперные певцы в кино». 21.40 Ташкентские новости. 21.55 «Вертикаль». Художественный фильм (на узбекском языке).

РАДИО

ПЕРВАЯ ПРОГРАММА. 8.25 Концерт. 9.30 Из музыкальных драм «Фархад и Ширин», «Тахир и Зухра». 11.15 «Народные контролеры в научных учреждениях» (узб.). 11.30 И. Акбаров. «Свадебная». Вокальная сюита. 12.10 «Узбекистон ишчиси». 13.00 «Соревнуются животноводы Байсуна». 13.30 Песни А. Пахмутовой. 14.00 «Овощи и фрукты — трудящимся». 16.10 Композиторы Узбекистана навстречу XXV съезду КПСС. 18.00 На медицинские темы (узб.). 19.15 «Ешлик». 20.20 Из музыкальной драмы «Дочь Зарафшана». 21.00 «В братских социалистических странах» (узб.). 21.10 Концерт. 21.45 Вечерний концерт. 22.40 «В добрый путь!» (узб.). 23.15 «Слушаем и отдыхаем».

ПРАВДА ВОСТОКА

АДРЕС РЕДАКЦИИ: 700000, Ташкент, ГСП, улица «Правды Востока», 26. ТЕЛЕФОНЫ РЕДАКЦИИ: заместители редактора — 33-10-48, 33-72-77; ответственный секретарь — 33-24-68, секретариат — 33-34-75; отделы: писем трудящихся и массовой работы — 33-15-20, пропаганды марксистско-ленинской теории — 33-43-64; партийной жизни и местной печати — 33-41-47; промышленности, капитального строительства, транспорта и связи — 33-16-38; сельского хозяйства — 33-44-92; науки школ и вузов — 33-40-54; литературы и искусства — 33-67-06; советского строительства и быта — 33-14-75; военно-спортивный — 33-37-76; внутренней информации — 33-81-29; ночной редакции — 33-34-75, прием объявлений — 33-81-42. Коммутатор редакции и издательства — от 33-02-49 до 33-02-58. Собственные корреспонденты: в Самарканде — 4-14-72; Гулистане — 33-59; Термезе — 31-45; Ургенче — 30-73; Бухаре — 3-13-55; Карши — 68-77; Нукусе — 61-83; Фергане — 4-73-44; Джизаке — 46-34.

Р. 03572. Типография издательства ЦК Компартии Узбекистана, г. Ташкент. Индекс 64572. Изд. № Б-503.