*Пролетарии всех стран, соединяйтесь!*

# ПРАВДА ВОСТОКА

Газета издается с апреля 1917 года

ОРГАН ЦК КОМПАРТИИ УЗБЕКИСТАНА, ВЕРХОВНОГО СОВЕТА И СОВЕТА МИНИСТРОВ УЗБЕКСКОЙ ССР

№ 231 (17899) ● Пятница, 3 октября 1975 года ● Цена 2 коп.

## ВЕСОМЫЙ ВКЛАД

**РАБОЧИМ, ИНЖЕНЕРАМ, УЧЕНЫМ, ВСЕМ РАБОТНИКАМ СЛУЖБ СТАНДАРТИЗАЦИИ В СССР**

Дорогие товарищи!

Центральный Комитет Коммунистической партии Советского Союза и Совет Министров СССР горячо поздравляют рабочих, инженеров, ученых, всех работников служб стандартизации в СССР с 50-летием введения государственной стандартизации в нашей стране.

Полвека тому назад стандартизация в СССР получила организационную и материальную основу, приобрела силу государственного закона, стала концентрированным выражением технической политики, эффективным средством повышения технико-экономических показателей продукции, соблюдения безопасных методов труда и обеспечения охраны природы.

На всех этапах социалистического строительства стандартизация играла большую роль в развитии народного хозяйства, способствовала техническому перевооружению производства на базе новой техники, укреплению экономического и оборонного потенциала Советского государства.

Ныне работники Госстандарта СССР, министерств и ведомств, производственных объединений, заводов и фабрик, научно-исследовательских институтов и конструкторских бюро призваны повысить организующую роль стандартов в деле дальнейшего роста эффективности общественного производства, в ускорении научно-технического прогресса, улучшении качества продукции, а также в расширении внешнеэкономических связей, реализации Комплексной программы социалистической экономической интеграции.

Важнейшей задачей министерств и ведомств, органов и служб стандартизации является более полное использование передового отечественного и зарубежного опыта путем совершенствования стандартов, широкое внедрение в объединениях и на предприятиях комплексных систем управления качеством продукции, увеличение производства изделий с государственным Знаком качества, повышение требовательности за соблюдением стандартов, производственной и технологической дисциплины.

Центральный Комитет КПСС, Совет Министров СССР выражают твердую уверенность в том, что партийные и хозяйственные руководители, рабочие, инженеры, ученые, работники служб стандартизации будут и впредь настойчиво развивать комплексную стандартизацию, повышать технический уровень стандартов, добиваться своевременного и полного их внедрения и соблюдения, внесут весомый вклад в социалистическое соревнование за успешное завершение заданий девятой пятилетки и достойную встречу XXV съезда КПСС.

**ЦЕНТРАЛЬНЫЙ КОМИТЕТ КПСС** — **СОВЕТ МИНИСТРОВ СССР**

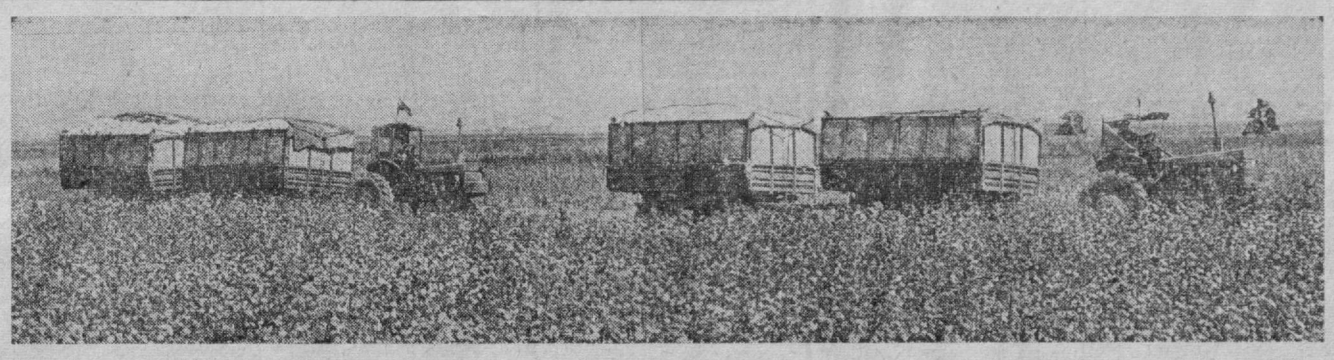

Идет хлопок с полей Шерабадского района. Фото В. МОЛГАЧЕВА.

# НА ГОСУДАРСТВЕННОМ ХИРМАНЕ — СВЫШЕ 2.500.000 ТОНН ХЛОПКА

XXV СЪЕЗДУ КПСС — ДОСТОЙНУЮ ВСТРЕЧУ

**Вклад областей в общий успех: Андижанской—380 тысяч тонн, Ферганской—322 тысячи, Сурхандарьинской—246 тысяч, Бухарской—235 тысяч, Кашкадарьинской—220 тысяч, Ташкентской—208 тысяч, Наманганской—208 тысяч, Самаркандской—207 тысяч, Хорезмской—206 тысяч, Каракалпакии—188 тысяч, Джизакской—95 тысяч, Сырдарьинской—90 тысяч тонн хлопка.**

## ДВА УСЛОВИЯ

АЛАТСКИЕ земледельцы вырастили в нынешнем году богатый урожай «белого золота», умело организовали его уборку.

Недавно по итогам соревнования между районами алатцам второй раз подряд присуждено переходящее Красное знамя обкома партии, облисполкома и облсовпрофа. Такая же награда вручена и нашему колхозу за первенство в соревновании хозяйств области.

5.200 тонн хлопка обязались сдать государству труженики колхоза в завершающем году пятилетки. На круг намечено получить свыше 37 центнеров с гектара. Передовые бригады хозяйства уже рапортовали о выполнении плана и ведут сдачу сырца в счет обязательств.

Два условия, на мой взгляд, необходимы для того, чтобы темпы заготовок были высокими. Первое — наличие хорошего урожая, второе — умелая организация уборки. Урожай нынче выращен такой, что все хозяйства района могут успешно выполнить обязательства, принятые в честь предстоящего XXV съезда КПСС. На всех участках уборочного конвейера дела идут четко и слаженно. Лучшее подтверждение тому — сопоставление с прошлым годом. Минувшей осенью на эту же дату земледельцы выполнили план лишь на 22,6 процента, а нынче — на 63,7.

И стар, и млад — все без исключения в эти дни на полях. Могучей силой стала хлопкоуборочная техника. С прошлого года в хозяйстве взят решительный курс на технический прогресс в хлопководстве, на механизацию самого трудоемкого процесса — уборку урожая. Установлен строгий контроль за полями, отведенными под машинную уборку, за подготовкой техники к страде. Сделанная своевременно дефолиация открыла широкий фронт для работы механизаторов.

В колхозе 25 хлопкоуборочных машин. Их мы разбили на четыре группы. Каждую возглавляет механик. Грамотная подготовка полей, разворотных полос, своевременное техническое обслуживание обеспечили механизаторам работу без простоев и поломок. С начала страды в закрома государства отправлено 1.700 тонн бункерного хлопка.

Первый съем урожая завершен, начат второй. Ежедневный прирост к годовому плану на машинном сборе удерживается на уровне трех процентов. Наивысшую выработку имеют механики-водители Базар Юлдашев, Бабакул Турдыев, Фарман Хамраев, Бабакул Рахматов, собравшие по 90—110 тонн хлопка.

Наши капитаны «голубых кораблей» со всей серьезностью отнеслись к обращению знатного механизатора республики, бригадира совхоза имени Кичанова Пахтакорского района Джизакской области Ахмаджана Валиева. Они делают все возможное, чтобы повысить качество машинного сбора.

Засоренность собираемого хлопка значительно снизилась. Однако решены еще далеко не все проблемы. Иногда мы вынуждены выгружать хлопок на землю. А это приводит к засорению, дополнительной работе на погрузке хлопка. Из-за нечетко спланированной работы транспорта при съеме на ближних полях тележки простаивают, на дальних — их не успевают подавать под погрузку. Обидно слышать, как иной механизатор рассуждает: «Заеду домой, невелика беда, если хлопок разгрузят на землю. С меня спросу мало». Если будет строгий расчет на транспортировку хлопка от поля до приемного пункта, если тракторист получит задание не на сезон, а на каждый рабочий день, этого не случится. Следовало бы завести правило: подводя итоги соревнования между механиками-водителями, указывать имена и трактористов.

**Бабакул ТУРДЫЕВ.**
**Механик-водитель колхоза имени Энгельса Алатского района.**
Бухарская область.

Депутат Верховного Совета Узбекской ССР, коммунистка Мухаррамхон Хужамурадова руководит хлопководческой бригадой колхоза «Андижан» Учнурганского района Наманганской области. Коллектив бригады дал слово собрать в текущем году по 50 центнеров «белого золота» с гектара. На снимке: М. Хужамурадова.

Фото Ж. ТУРАЕВА.

## ХЛОПОК — ГОСУДАРСТВУ

**О ХОДЕ ЗАГОТОВОК ХЛОПКА ПО ОБЛАСТЯМ РЕСПУБЛИКИ на 2 ОКТЯБРЯ**

(первая колонка — заготовлено за день, вторая — с начала сезона, третья — в том числе машинного сбора за день, четвертая — с начала сезона (в процентах к нархозплану).

| | | | | |
|---|---|---|---|---|
| Андижанская | 2,91 | 69,94 | 3,17 | 40,24 |
| Ферганская | 2,22 | 60,43 | 2,24 | 22,67 |
| Кашкадарьинская | 2,24 | 59,48 | 2,35 | 31,45 |
| Сурхандарьинская | 2,83 | 55,10 | 3,68 | 45,16 |
| Каракалпакская АССР | 3,17 | 53,77 | 2,72 | 32,24 |
| Хорезмская | 2,43 | 51,95 | 1,84 | 22,24 |
| Ташкентская | 4,85 | 51,77 | 4,47 | 49,03 |
| Наманганская | 4,00 | 49,19 | 3,83 | 31,72 |
| Бухарская | 1,33 | 47,94 | 0,42 | 8,06 |
| Самаркандская | 2,63 | 42,56 | 2,10 | 17,52 |
| Джизакская | 3,76 | 37,78 | 3,86 | 38,35 |
| Сырдарьинская | 4,45 | 28,82 | 5,18 | 27,58 |
| По Узбекистану | 2,91 | 52,28 | 3,02 | 30,62 |
| Из общего количества заготовлено тонковолокнистого | | | | |
| Наманганская | 3,30 | 80,20 | | |
| Бухарская | 1,60 | 58,03 | | |
| Сурхандарьинская | 2,11 | 43,31 | | |
| Кашкадарьинская | 1,68 | 42,76 | | |
| По Узбекистану | 2,02 | 45,05 | | |

## СО ВСЕХ КОНЦОВ ОБЛАСТИ

ТЕРМЕЗ. (Соб. корр.) Из хозяйств долины Сурхана годовой план хлопкозаготовок первым выполнил денаурский совхоз имени К. Маркса. Его земледельцы доставили на заготовительный пункт 1000 тонн «белого золота». До конца страды они решили сдать еще 800 тонн.

Рапорты трудовых побед поступают в эти дни со всех концов области. В целинном шерабадском совхозе имени Н. Мурадова выполнила годовой план комсомольско-молодежная бригада знатного механизатора А. Камбарова. Снято на круг по 22 центнера. Молодые хлопкоробы намечают получить 45-центнеровый урожай. Сам бригадир уже собрал четырехрядной машиной 251 тонну «белого золота». Его рубеж в нынешнем сезоне — 650 тонн бункерного сырца.

30-центнеровый урожай собрала в ленинольском совхозе имени В. И. Ленина бригада Н. Чарыева. Скоро хлопкоробы думают рапортовать и о выполнении обязательства, а оно немалое — 45 центнеров.

В колхозе «Коммунизм» Сариасийского района счет открыла бригада М. Ахмедова: получив 30-центнеровый урожай, она выполнила план.

## ПЕРВЫЙ РУБЕЖ ВЗЯТ

КАРШИ. (Соб. корр.). Ежедневно в областной штаб уборочной страды приходят рапорты из передовых коллективов о досрочном выполнении планов. Первыми в Кашкадарье доложили о взятии планового рубежа земледельцы шахрисабзского колхоза имени XX партсъезда. С каждого гектара они уже получили 30 центнеров сырца.

— На полях хлопка еще много, — говорит председатель колхоза С. Шакиров. — Есть все гарантии довести урожайность «белого золота» до 50 центнеров на круг.

Высокими темпами ведут уборку урожая шахрисабзские колхозы имени Ленина, имени Кирова, «Социализм» и другие хозяйства.

## СЕМЬ БОЕВЫХ ДНЕЙ

САМАРКАНД. (Соб. корр.). В областной штаб «белой страды» поступают первые рапорты трудовых побед. Выполнили годовой план бригады Мухтара Кувандыкова из пахтачийского колхоза имени Карла Маркса, Мамаюсупа Ахмедова из колхоза «Москва» и Мирзамурада Узакова из колхоза имени XXII партсъезда Нарпайского района, коммуниста Даны Туйчиева из иштыханского колхоза имени Ленина.

О последней бригаде надо сказать особо. Всего семь дней понадобилось этому коллективу, чтобы с каждого из 130 гектаров собрать 28,5 центнера сырца. Ежедневно на приемный пункт бригада отправляла хлопка 14 процентов к годовому заданию. Таких высоких темпов в колхозе раньше не знали. Большая заслуга в этом механиков-водителей, руководимых коммунистом Узаком Усмановым. Вымпел победителя укреплен на агрегате молодого механизатора Исмана Раззакова и его жены Норбуви. Они уже выгрузили из бункера свыше 120 тонн сырца. Чуть меньше на счету коммунистов Асада Эрданова и Сунната Джумабаева. Сейчас бригада Даны Туйчиева борется за выполнение обязательства, а оно немалое — 45 центнеров с гектара. Это на десять центнеров больше, чем было получено осенью прошлого года.

## ПО СТРАНЕ СОВЕТОВ

### МОСКВА

**● ВЕЧЕР СОВЕТСКО-ПОРТУГАЛЬСКОЙ ДРУЖБЫ**

1 октября в Московском Доме дружбы состоялась встреча активистов общества «СССР—Португалия» с делегацией общества «Португалия—СССР».

Выступавшие отмечали, что общества дружбы обеих стран способствуют упрочению и расширению культурных связей между Советским Союзом и Португалией.

Они выразили уверенность, что визит в СССР Президента Португальской Республики генерала Ф. да Кошта Гомеша послужит развитию более тесного сотрудничества между двумя странами.

### ТЮМЕНЬ

**● НЕФТЬ САМОТЛОРА**

ВЧЕРА на Самотлоре — главной нефтяной сокровищнице Западной Сибири — добыта 200-миллионная тонна жидкого топлива с начала эксплуатации месторождения. Этот рубеж промысловики взяли со значительным опережением установленных сроков.

Мировая практика еще не знала подобных примеров стремительного роста добычи нефти, которая достигнута на Самотлоре. Это стало возможным благодаря смелому внедрению в практику комплекса оригинальных инженерных решений.

Сейчас промысловики Самотлора — на ударной предсъездовской вахте. Сибиряки досрочно справились с выполнением пятилетнего плана по добыче нефти и приняли новые, повышенные обязательства: до конца года дать дополнительно к заданию ещё 33 миллиона тонн «черного золота».

### КИЕВ

**● ОБСУЖДАЮТСЯ ПРОБЛЕМЫ ГОЛОГРАФИИ**

ВОПРОСАМ развития новой науки — голографии и перспективам ее широкого применения в народном хозяйстве посвящена 11-я Всесоюзная конференция, открывшаяся 1 октября в столице Украины. Вместе с известными советскими учеными, работающими в этой области, в ней участвуют специалисты из ГДР, Польши, Чехословакии, Франции, США и других стран.

### МИНСК

**● САХАР БЕЛОРУССИИ**

СЕЗОН переработки свеклы нового урожая первыми в Белоруссии начали вчера коллективы Скидельского и Жабинковского сахарных заводов.

На предприятиях отрасли установлены дополнительные центрифуги с программным управлением. На Скидельском заводе диффузионные батареи заменены более мощной установкой, введены в действие усовершенствованные вакуумные аппараты. Это позволяет увеличить суточную переработку свеклы на сто тонн.

### ВЛАДИВОСТОК

**● СОЗРЕЛА СОЯ**

УБОРКУ главной сельскохозяйственной культуры края — сои начали сегодня совхозы и колхозы Приморья. Идет косовица раннеспелых сортов «Юбилейная» и «Приморская-494». Созревая почти на две недели раньше обычных сортов, они позволяют земледельцам увеличивать производство бобов, в сжатые сроки завершать косовицу.

В нынешнем году посевы сои занимают здесь более 150 тысяч гектаров — почти четверть всего посевного поля края.

(ТАСС).

## «Космос-774» в полете

1 октября 1975 года в Советском Союзе произведен запуск очередного искусственного спутника Земли «Космос-774».

На борту спутника установлена научная аппаратура, предназначенная для продолжения исследований космического пространства.

Аппаратура работает нормально. Координационно-вычислительный центр ведет обработку поступающей информации.

(ТАСС).

**Генеральному секретарю Демократической партии Гвинеи, Президенту Гвинейской Республики товарищу АХМЕДУ СЕКУ ТУРЕ**

КОНАКРИ

От имени Центрального Комитета Коммунистической партии Советского Союза, Президиума Верховного Совета СССР, Советского правительства и народа горячо поздравляем Вас, Демократическую партию Гвинеи, правительство и весь гвинейский народ с 17-й годовщиной провозглашения независимой Гвинейской Республики.

Советский народ искренне радуется достижениям дружественного гвинейского народа и желает ему больших успехов в осуществлении прогрессивных социально-экономических преобразований и дальнейшем упрочении национальной независимости своей родины.

Убеждены, что отношения дружбы, солидарности и всестороннего сотрудничества между СССР и Гвинейской Республикой, основанные на общности интересов народов наших стран в борьбе за мир и социальный прогресс, против империализма и колониализма во всех их проявлениях, будут и впредь плодотворно развиваться.

Л. БРЕЖНЕВ Н. ПОДГОРНЫЙ А. КОСЫГИН

## ПРЕБЫВАНИЕ ПРЕЗИДЕНТА ПОРТУГАЛЬСКОЙ РЕСПУБЛИКИ В МОСКВЕ

1 октября в Кремле состоялась встреча члена Политбюро ЦК КПСС, Председателя Президиума Верховного Совета СССР Н. В. Подгорного и члена Политбюро ЦК КПСС, министра иностранных дел СССР А. А. Громыко с Президентом Португальской Республики генералом Франсиску да Кошта Гомешем, находящимся в Советском Союзе с официальным визитом.

В ходе беседы было отмечено, что отношения между двумя странами развиваются в благоприятном направлении. С удовлетворением было констатировано единство мнений в том, что расширение и углубление двустороннего сотрудничества во всех областях, устойчивые дружественные связи между СССР и Португалией отвечают интересам советского и португальского народов.

Состоялся также обмен мнениями по широкому кругу актуальных международных проблем, представляющих взаимный интерес. С обеих сторон было отмечено, что нынешний период характеризуется существенным ростом позитивных тенденций в мире. Советский Союз и Португалия считают важным осуществление дальнейших шагов по пути углубления процесса разрядки, укрепления европейской и международной безопасности.

Беседа проходила в теплой дружественной обстановке.

* * *

Президиум Верховного Совета СССР и правительство СССР 1 октября дали в Большом Кремлевском дворце обед в честь Президента Португальской Республики генерала Франсиску да Кошта Гомеша.

На обеде с советской стороны были Председатель Президиума Верховного Совета СССР Н. В. Подгорный, Председатель Совета Министров СССР А. Н. Косыгин, министр иностранных дел СССР А. А. Громыко, министр культуры СССР П. Н. Демичев, заместители Председателя Президиума Верховного Совета СССР А. М. Клычев, М. А. Яснов, заместители Председателя Совета Министров СССР, председатели палат Верховного Совета СССР, другие официальные лица.

С португальской стороны были официальные лица, сопровождающие Ф. да Кошта Гомеша в поездке в СССР.

Н. В. Подгорный и Франсиску да Кошта Гомеш обменялись речами, которые были выслушаны с вниманием и встречены аплодисментами.

Обед прошел в теплой, дружественной обстановке.

(ТАСС).

## ЮБИЛЕЙ СОВЕТСКОЙ СТАНДАРТИЗАЦИИ

1 октября в Москве в Большом театре Союза ССР состоялось торжественное собрание, посвященное 50-летию советской стандартизации. В числе гостей — представители ряда международных и национальных организаций по стандартизации.

Собрание открыл председатель исполкома Моссовета В. Ф. Промыслов.

Единодушно избирается почетный президиум в составе Политбюро ЦК КПСС во главе с Генеральным секретарем ЦК КПСС товарищем Л. И. Брежневым.

Слово предоставляется заместителю Председателя Совета Министров СССР В. Н. Новикову. Под бурные аплодисменты он огласил приветствие Центрального Комитета КПСС и Совета Министров СССР рабочим, инженерам, ученым, всем работникам служб стандартизации в СССР.

С докладом выступил председатель Госстандарта СССР В. В. Бойцов.

С большим воодушевлением участники собрания приняли приветственное письмо Центральному Комитету КПСС, Президиуму Верховного Совета СССР, Совету Министров СССР.

(ТАСС).

## *Беседа А. Н. Косыгина с С. Шрайвером*

2 октября Председатель Совета Министров СССР А. Н. Косыгин принял в Кремле видного представителя политических и деловых кругов США С. Шрайвера, находящегося в Москве для переговоров с советскими организациями по ряду вопросов экономических и научно-технических связей между СССР и США.

В состоявшейся беседе затрагивались различные аспекты советско-американских отношений. Было отмечено важное значение процесса улучшения отношений между СССР и США как с точки зрения интересов советского и американского народов, так и в плане его позитивного воздействия на оздоровление общей международной обстановки и укрепление разрядки в мире. Было также выражено мнение, что имеются значительные дополнительные возможности для дальнейшего улучшения отношений между двумя странами и развития всестороннего сотрудничества в различных областях.

(ТАСС).

## ПЯТИЛЕТКА — ДОСРОЧНО!

Выполняя решения XXIV съезда КПСС, рабочие, инженерно-технические работники учебно-опытного хозяйства Ташкентского ордена Трудового Красного Знамени института инженеров ирригации и механизации сельского хозяйства досрочно выполнили пятилетний народнохозяйственный план по производству и заготовкам хлопка-сырца. За пять лет государству сдано 13.554 тонны «белого золота». Урожайность хлопчатника за пятилетку на полях хозяйства поднялась с 26,5 до 35,5 центнера.

Уборка хлопка продолжается. Коллектив учебно-опытного хозяйства решил сдать государству дополнительно не менее 3.500 тонн сырца.

(УзТАГ).

ПАРТИЙНАЯ ЖИЗНЬ: ГОРКОМ ГОТОВИТСЯ К ОТЧЕТУ

# Поиск. Анализ. Творчество

Каждый день созидательного труда приносит труженикам индустриального Чирчика радость новых побед, новых свершений. По всем технико-экономическим показателям промышленность города на 25 дней опережает наметки пятилетнего плана. За четыре года и девять месяцев сверх задания реализовано продукции более чем на 31 миллион рублей. Эти успехи не пришли сами собой, они — результат самоотверженного труда рабочих, широко развернутой организаторской и политической работы партийных организаций.

В рабочих коллективах получили распространение встречные планы, различные движения и трудовое состязательство, смысл которых четко выражает девиз: «Дать продукции больше, лучшего качества, с меньшими затратами».

Обостренное чувство личной ответственности коммуниста за все, что сделано и делается сегодня, что предстоит сделать завтра, с особой силой проявляется сейчас, на завершающем этапе пятилетки в ходе развернувшегося соревнования за достойную встречу XXV съезда КПСС.

Горком партии стремится всемерно поддерживать, направлять и развивать эти творческие и производственные усилия трудящихся масс, всеми формами и средствами добиваться дальнейшего роста партийного влияния в рабочих коллективах, активности каждого труженика. На днях состоялось собрание партийного актива, на котором были обсуждены задачи коммунистов в борьбе за то, чтобы Чирчик стал городом коммунистического труда и высокой культуры быта.

Политический и трудовой подъем, вызванный стремлением рабочих коллективов ознаменовать съезд коммунистов новыми производственными победами, совпал с большим событием в жизни партийных организаций — отчетами и выборами. Кампания эта охватывает буквально все звенья партии и является важным этапом в подготовке к XXV съезду КПСС и XIX съезду Компартии Узбекистана.

Отчеты и выборы уже прошли в группах и цеховых партийных коллективах. В октябре они состоятся в первичных организациях. За отчетный период эти низовые партийные звенья численно выросли, окрепли организационно. Влияние их на дела трудовых коллективов, как свидетельствуют прошедшие собрания, день ото дня крепнет.

Сейчас в городе 104 первичные и 154 цеховые партийные организации, 209 партийных групп. Осуществляя решения XXIV съезда КПСС, они обогатились разносторонним опытом. И участники отчетно-выборных собраний вдумчиво анализируют этот опыт, чтобы взять на вооружение все ценное.

В центре внимания коммунистов — вопросы производства, совершенствования и развития социалистического соревнования, лучшего использования материальных и людских ресурсов, идеологического обеспечения выполнения планов и обязательств. Участники отчетно-выборных собраний предъявляют требовательность к себе и товарищам по партии за выполнение порученного дела.

Характерным в этом отношении было собрание партгруппы первого цеха очистки аммиачного производства электрохимкомбината. Коллектив цеха — один из лучших на предприятии. Все коммунисты — передовики производства, каждый активно участвует в общественной жизни коллектива. Однако, отмечая положительное, участники собрания главным образом говорили о неиспользованных резервах производства, сообща искали пути устранения недостатков. Эта мысль лейтмотивом звучала в каждом выступлении. В прениях по докладу, с которым выступила партгрупорг Л. Н. Земцова, приняли участие почти все присутствующие на собрании.

Обстоятельный разговор состоялся в сталелитейном цехе завода «Чирчикселмаш». По кооперации цех поставляет свою продукцию более чем 30 предприятиям Узбекистана и других республик Средней Азии. Литейщики выполняют план и обязательства по объему производства, но высок еще процент брака, поступают рекламации на низкое качество продукции. И коммунисты цеха со всей принципиальностью говорили о причинах, порождающих брак, о путях повышения качества литья.

Итоги прошедших отчетов и выборов говорят о возросшей активности коммунистов, их идейном росте. В работе отчетно-выборных собраний приняло участие 92 процента всего состава цеховых организаций и партгрупп. Каждый второй участник собрания — выступил в прениях, половина всех выступивших — коммунисты-рабочие. И еще один показательный факт: большинство предприятий, строек и организаций города по сравнению с прошлыми годами работает гораздо лучше, а критика была более острой, чем раньше.

Анализ проделанного, перспектива роста, предложения, внесенные коммунистами на отчетно-выборных собраниях, и лягут в основу подготовки к городской партийной конференции.

С участием актива, коммунистов, представляющих все первичные организации, горком партии составил план подготовки к городской партийной конференции. Состоит он из трех разделов, отражающих основные направления отчетного доклада. Соответственно созданы три комиссии и несколько подкомиссий, в состав которых вошли 117 человек — членов горкома и активистов.

Перед комиссиями поставлена ясная цель: тщательно проанализировать работу горкома партии по руководству промышленностью и капитальным строительством, организационно-партийной, идеологической работой, изучить итоги отчетно-выборных собраний, предложения коммунистов, подготовить проекты отчетного доклада и резолюции.

Каждую комиссию возглавляет один из секретарей горкома. Активисты получили подробный вопросник, каждый из них проинструктирован и знает, что ему нужно сделать и к какому сроку.

Городскую партийную конференцию намечено провести 21—22 ноября. Времени до нее еще немало, но комиссии уже провели значительную работу. О размахе ее можно судить хотя бы по таким фактам: активисты не только изучили многие материалы, но и побывали уже более чем в пятидесяти партийных организациях.

Большую аналитическую работу предстоит провести комиссии по партийному руководству народным хозяйством. Она изучит все новое, что появилось в ходе социалистического соревнования. В центре ее внимания — повышение эффективности общественного производства и рост производительности труда. Выше говорилось о производственных успехах тружеников Чирчика. Однако 14 производственных коллективов не выполнили обязательств девяти месяцев текущего года. Среди них такие крупные, как Узбекский комбинат тугоплавких и жаропрочных металлов, трансформаторный завод. Выяснить причины отставания, порекомендовать, как преодолеть его, — тоже входит в задачу этой комиссии. Она проверит также, как выполняются пятилетние комплексные планы социально-экономического развития коллективов.

Не менее ответственны задачи комиссии, которая призвана проанализировать идеологическую работу с кадрами, марксистско-ленинскую их закалку, воспитательную и политическую работу в массах. Этой комиссии поручено также подытожить, что сделано коллективами в борьбе за то, чтобы Чирчик мог именоваться городом коммунистического труда и высокой культуры быта.

Группа активистов, входящая в третью комиссию, рассмотрит состояние организационно-партийной работы. Они должны всесторонне и глубоко изучить, как выполняются решения XXIV съезда КПСС по этим вопросам. Совершенствованию форм и методов партийной работы немало способствовал обмен партийных документов. Члены комиссии должны выработать рекомендации: как закрепить положительный опыт, развить его.

Все стороны деятельности первичных организаций и городского комитета будут обсуждаться на отчетно-выборных собраниях и конференции. Но в центре внимания их участников, несомненно, будет самый актуальный вопрос нашего времени: качество работы, ее эффективность. На это нацелено внимание и созданных нами комиссий.

Уже подобрано немало материалов для проекта отчетного доклада, вчерне готовы основные его разделы. Данные, конечно, будут пополняться по мере прохождения собраний в первичных организациях.

За каждой организацией закреплены представители городского комитета, которые помогают коллективам коммунистов подготовить и провести отчетно-выборные собрания, своевременно информируют горком о всех замечаниях и предложениях, высказанных партийцами.

В план включены и вопросы организационно-технической подготовки к конференции: составление списков делегатов, оформление помещения лозунгами, диаграммами и плакатами, отображающими деятельность организации за отчетный период.

Важный момент отчетно-выборной кампании — выборы вожаков партийных организаций. Это должны быть наиболее опытные, авторитетные, уважаемые товарищи. Но и перед ними нередко встает вопрос: с чего начать? Горком партии намечает организовать для этой категории активистов специальную учебу.

В декабре на заседании бюро горкома партии намечено рассмотреть и утвердить мероприятия, направленные на осуществление предложений и критических замечаний, высказанных делегатами конференции. Итоги городской конференции будут обсуждены также на собраниях первичных партийных организаций.

Отчеты и выборы. Это — важная веха в жизни каждой партийной организации. И горком стремится к тому, чтобы 24-я Чирчикская городская партийная конференция прошла на высоком идейном уровне, организованно и активно. Чтобы обмен мнениями шел в обстановке деловитости, принципиальности и взыскательности. Чтобы делегаты ее определили весь комплекс мер, направленных на успешное решение задач коммунистического строительства, достойную встречу XXV съезда КПСС.

**Г. КАДЫРОВ.**
**Первый секретарь Чирчикского горкома партии.**

## В ИНТЕРЕСАХ ВСЕОБЩЕГО МИРА

**1 октября в Москве, в Колонном зале Дома союзов, открылась XXV пленарная ассамблея Всемирной федерации ассоциаций содействия ООН.**

**Ассамблею открыл ее председатель, вице-президент Всемирной федерации Дж. Эннэлс (Великобритания).**

**К участникам заседания обратился председатель Совета Национальностей Верховного Совета СССР Е. П. Рубен, который передал приветствие и теплые пожелания успешной работы от Председателя Президиума Верховного Совета СССР Н. В. Подгорного.**

**Советский Союз придает большое значение работе ООН, рассматривая эту организацию как важный инструмент поддержания мира, безопасности и развития международного сотрудничества, сказал Е. П. Рубен. Полезный вклад в оздоровление международной обстановки может внести миролюбивая общественность. Всемирная федерация ассоциаций содействия ООН, ее национальные ассоциации в различных странах.**

**Генеральный секретарь Всемирной федерации Г. Перера (Шри Ланка) выразил благодарность Советскому правительству, ассоциации содействия ООН в СССР за предоставленную возможность провести ассамблею в Москве, за радушие и гостеприимство.**

**На заседании были оглашены приветственные послания от генерального секретаря ООН К. Вальдхайма и генерального директора ЮНЕСКО А. М. М'Боу.**

**С отчетным докладом о деятельности федерации за 1973—1975 годы выступил ее генеральный секретарь Г. Перера.**

(ТАСС).

## В Президиуме Верховного Совета Узбекской ССР

Президиум Верховного Совета Узбекской ССР за заслуги в подготовке и коммунистическом воспитании квалифицированных рабочих кадров для народного хозяйства республики присвоил почетное звание «Заслуженный учитель Узбекской ССР»:

**Антоновой** Антонине Федоровне — преподавателю среднего профессионально-технического училища № 57 города Ташкента.

**Артикову** Амету — преподавателю среднего профессионально-технического училища № 25 города Турткуля.

**Ачилову** Зие Ачиловичу — директору среднего профессионально-технического училища № 72 города Самарканда.

**Джаббарходжаеву** Рихсиходже — директору первого индустриально - педагогического техникума профессионально-технического образования города Ташкента.

**Иванову** Алексею Михайловичу — мастеру производственного обучения профессионально-технического училища № 19 города Чирчика.

**Кочневу** Парфирию Гавриловичу — мастеру производственного обучения профессионально-технического училища № 17 Папского района.

**Кулангиеву** Мише Кулангиевичу — директору технического училища № 53 города Бухары.

**Михину** Федору Павловичу — заместителю директора по учебно-производственной работе среднего профессионально-технического училища № 27 города Коканда.

**Салиеву** Фазалиддину — мастеру производственного обучения среднего профессионально-технического училища № 18 Пахтаабадского района.

**Таштемирову** Садыккону Халиковичу — директору профессионально-технического училища № 6 Кировского района Ферганской области.

* * *

Президиум Верховного Совета Узбекской ССР за долголетнюю и плодотворную работу по обучению и коммунистическому воспитанию квалифицированных рабочих кадров для народного хозяйства республики наградил Почетной грамотой Президиума Верховного Совета Узбекской ССР группу работников профессионально-технического образования.

## ЗЕРНО — ГОСУДАРСТВУ

**Сводка о ходе заготовок зерновых культур по областям республики на 2 октября**

(первая колонка — сдано с начала сезона, вторая — за день (в процентах к заданию)

| | | |
|---|---|---|
| АНДИЖАНСКАЯ | 103,5 | — |
| Ферганская | 92,9 | — |
| Самаркандская | 85,2 | 1,4 |
| Ташкентская | 71,0 | 1,4 |
| Кашкадарьинская | 70,8 | 0,1 |
| Сурхандарьинская | 68,4 | 1,1 |
| Наманганская | 64,6 | 0,2 |
| Сырдарьинская | 59,3 | 0,1 |
| Джизакская | 36,3 | — |
| Каракалпакская АССР | 35,7 | 2,2 |
| Бухарская | 32,8 | — |
| Хорезмская | 30,3 | 2,2 |
| По Узбекистану | 57,3 | 1,0 |

На газетные темы

# ВРЕМЯ И ОБЫЧАИ

Многолюден по воскресеньям ташкентский базар, что за площадью Чорсу. Вот здесь-то и встречала поток прохожих своеобразная лавка, откуда раздавались песни о бренности бытия и божьей милости. Тут же шла бойкая торговля магнитофонными записями. Лавочка мракобесных песен — так метко называли в народе этот «музыкальный уголок». Однако не перевелись еще люди, которым по душе сии песнопения, живописующие прелести загробной жизни. Есть среди них даже «деятели искусства». Они не только внимали этим мотивам, но и сами брали подряды на их исполнение, продавали свой голос дельцам из «лавочки». О таких фактах и шла речь в фельетоне под названием «Яд на лентах», напечатанном республиканской газетой «Совет Узбекистони». Номер газеты с фельетоном передавался из рук в руки, он сыграл свою роль в борьбе против вредных пережитков, отравляющих сознание людей.

К сожалению, кое-где в республике отсталые обычаи еще весьма живучи, а главное — не всегда им дается бой. Как-то республиканская газета «Кишлок хакикати» («Сельская правда») рассказала об одном «торжестве» в Байсунском районе Сурхандарьинской области. На нем выступали гастролирующие в районе артисты. Труд их, как принято, был заранее оплачен. Тем не менее каждое выступление сопровождалось сбором дополнительных, унизительных по своему характеру подношений от гостей — участников торжества. Праздник, по замыслу светлый и радостный, был испорчен, на что и обратила внимание газета.

Можно было надеяться, что ее позицию решительно поддержат в партийном комитете района, особенно если учесть, что подобные факты не единичны. Однако из Байсунского райкома пришел совсем уж неожиданный ответ: с требованием... призвать к порядку автора статьи.

Странная реакция. Она совершенно противоречит, в частности, смыслу постановления, принятого несколько ранее райкомом и направленного против недостатков и нарушений при проведении праздников и торжеств. В этом документе прямо отмечалось, что «некоторые работники искусства во время гастролей принимают подношения за исполнение песен, плясок и танцев», что на различных празднествах «допускаются недостойные поступки, которые противоречат нашей морали и отрицательно влияют на воспитание молодежи». А вот в ответе редакции райком пытается уверить, что никаких излишеств в организации праздников здесь якобы не существует. Фактически райком расценил выступление лишь как попытку вынести «сор из избы». Видимо, в Байсуне до сих пор не вполне уяснили, какую роль в борьбе с проявлениями косных нравов и взглядов, устаревшими обычаями, бытующими среди части населения, призвана играть газета — незаменимый инструмент партийного влияния на массы.

Общеизвестно, что преодоление пережитков прошлого — задача далеко не простая, решать ее надо тонко, вдумчиво, со знанием дела. При этом нельзя, разумеется, пренебрегать традициями, которые прошли испытание временем, в которых много мудрого, доброго и поучительного. Достаточно вспомнить хашар — обычай взаимовыручки, поддержки друг друга в тяжелую минуту, бескорыстного труда во имя общего блага. Именно «всем миром», сообща люди не раз помогали создавать в республике рукотворные реки, моря, строить сотни детских и культурно-бытовых учреждений...

Многие истинно народные традиции получают в наши дни как бы новую жизнь, наполняются современным содержанием. Вот, скажем, навроз — праздник начала весны, когда оживает вся природа, появляются первые цветы. И стар, и млад выходят в поле. Участники торжества демонстрируют свое мастерство, рабочую сноровку, готовность отдать все силы, чтобы заложить прочную основу доброго урожая. Светлый, радостный ритуал воодушевляет людей, придает им энергии для предстоящего напряженного труда.

Прогрессивные обычаи, традиции, ритуалы занимают заметное место в жизни сельских тружеников Узбекистана. И очень важно, чтобы они укрепляли чувства коллективизма, утверждали нормы нашей коммунистической нравственности, возвышали и облагораживали труд и быт. К этому и направлены усилия партийной организации колхоза имени Пирназарова Сариасийского района, с опытом которой подробно познакомила республиканская газета «Правда Востока». В день навроза, например, механизаторы держат перед односельчанами экзамен на готовность колхозной техники. Устраивается народное гулянье с кострами, танцами, большим концертом самодеятельного ансамбля. Молодежь встречается с почтенными людьми кишлака. В задушевных беседах вспоминают они былое, рассказывают о становлении хозяйства, о первом его вожаке Джума-ата Пирназарове, имя которого носит теперь колхоз. Торжественно и красиво отмечается в колхозе вступление в трудовую семью молодого пополнения, начало работы юношей и девушек в бригадах, на фермах. Ежегодно 9 мая в колхозном клубе от всей души чествуют земляков — участников Великой Отечественной войны, преподносят им цветы, вручают памятные подарки.

Эти новые праздники давно вытеснили здесь тои — торжества, сопровождаемые разорительными расходами. Против обременительной, неразумной традиции поднялись вся общественность, депутаты, совет аксакалов, молодежь. И правомерно, что «Правда Востока» увидела в опыте сариасийцев хорошую основу, которую с пользой для себя могут воспринять и творчески развить применительно к своим условиям во многих других районах республики.

Верно поступает печать, выставляя на суд общественного мнения любителей пышных имении, банкетов, свадель, на которых хозяева торжеств соревнуются, образно говоря, в том, кто кого перещеголяет. Хочется назвать в этой связи острую, содержательную статью академика АН республики Ю. Раджаби о свадебных излишествах, опубликованную в «Совет Узбекистони». Ведь иной раз, говорится в ней, только на плов для гостей тратится чуть ли не по 150—200 килограммов риса. В честь семейного торжества устраиваются скачки с вручением победителям дорогостоящих призов. С негодованием пишет Раджаби о стремлении некоторых хозяев выставить как можно больше спиртных напитков, неприглядном поведении иных приглашенных горе-артистов. Шумные свадьбы длятся подчас три-четыре дня и в конечном счете оборачиваются для молодоженов и их семей огромными долгами.

«Особенно огорчает нас,— пишет в редакцию читатель из Нуратинского района Самаркандской области Н. Байматов, — унижающий человеческое достоинство калым, этот отвратительный пережиток прошлого». К несчастью, полностью он пока не изжит. Дают о себе знать и другие проявления неравноправного, унизительного обращения с женщиной.

Ошибается тот, кто думает, будто тот или иной сложившийся издавна отсталый обычай можно искоренить одним росчерком пера, приказом. Так намеревались сделать, например, в Кировском районе Ферганской области, где поселковый Совет отдал распоряжение об отмене одного из устаревших обычаев. Местная газета напечатала это указание. В результате получилась не польза делу, а вред. И только из-за того, что в районе забыли о чувстве такта, о том, что главный метод воспитания людей — метод убеждения, агитация фактами.

Сила печатного слова — в умении убеждать, доказывать на конкретных примерах вредность старых нравов, жизненность новых, социалистических традиций. Поучителен эпизод, о котором рассказали наманганские областные газеты. В махалле имени Мукими у одного религиозного человека заболела шестнадцатилетняя дочь. Он повел ее не к врачам, а к некоему духовнику. Тот посмотрел девушку и предложил ей зайти завтра без отца, а когда та пришла, пытался обесчестить ее. Через день этот скандальный факт обсуждался у чайханы, куда пришло более полутора тысяч человек. Даже те, кто по привычке верит религиозным догмам, были возмущены до глубины души, потребовали привлечь мошенника к ответственности.

Как нам сказал секретарь Наманганского обкома КП Узбекистана Турсунбай Рузибаев, обсуждение имело и другие последствия. В частности, по просьбе горожан в 32 махаллях (кварталах) Намангана были открыты медицинские пункты на общественных началах. Здесь трижды в неделю принимают больных квалифицированные врачи, постоянно дежурят сестры. Во всех кварталах действуют санитарно-просветительные курсы. Появились в городе и университеты здоровья. Люди очень довольны этими нововведениями.

...Стремительно движется время. Меняются и люди. Уходят в прошлое религиозные, мещанские, ветхозаветные привычки и нравы. Они уступают дорогу современным обычаям и традициям. Но победа нового, прогрессивного не приходит сама собой, она завоевывается в упорной работе — кропотливой, вдумчивой, постоянной. Вести ее призвана и советская печать, вести еще более настойчиво, убежденно и убедительно, помогая утверждению традиций, рожденных нашей жизнью и выражающих ее дух.

**Ю. МУКИМОВ.**
**(Корр. «Правды»).**
**Узбекская ССР.**
**(«ПРАВДА» за 1 октября).**

# КОСМОНАВТЫ на Черном море

СОЧИ, 1 октября. (Спец. корр. ТАСС **Н. Железнов**). Уже около десяти тысяч километров пролетели над нашей страной американские астронавты и советские космонавты, совершающие после своего совместного полета земной круг почета.

Во время самого длинного перелета — из Новосибирска в Сочи, длившегося семь часов, в советско-американском пресс-клубе, открывшемся на борту самолета «ИЛ-18», произошло, пожалуй, рекордное количество интервью. Одно из них состоялось с руководителем службы НАСА по информации общественности Д. Доннелли. Он сказал журналистам:

— Я счастлив, что вместе с экипажем «Союз—Аполлон» посетил вашу страну. Она прекрасна и удивительна. Но эти два слова вряд ли вмещают все мои добрые чувства к вашему народу и к вашей стране.

Я, конечно, не открою секрета, если повторю, что главное ваше богатство — изумительные люди, — продолжал Д. Доннелли.— Они с исключительной теплотой относятся к американскому народу, и это мы почувствовали во время встреч с учеными, рабочими, школьниками.

— Чем ближе мы узнаем друг друга, — заявил далее Д. Доннелли, — тем более осознаем необходимость сотрудничества между нашими странами. В этом смысле прошедший полет, как в фокусе, отразил тот факт, что мы можем развивать контакты в различных отраслях жизни. Вот почему в нашем первом рукопожатии в космосе можно видеть огромный ресурс возможностей, которые можно реализовать в ближайшем будущем.

Сегодня экипажи кораблей «Союз» и «Аполлон» совершили экскурсию по городу-курорту, познакомились во время встречи в горисполкоме с перспективами курортного строительства на Черноморском побережье. Гости проведут в Сочи два дня, а затем вылетят в Тбилиси — заключительный пункт их поездки по стране.

# ТРУДОВОЙ РЕЗЕРВ СТРАНЫ

## ГОСУДАРСТВЕННОЙ СИСТЕМЕ ПРОФЕССИОНАЛЬНО-ТЕХНИЧЕСКОГО ОБРАЗОВАНИЯ—35 ЛЕТ

В Узбекистане этот юбилей с особым чувством отмечают более 700.000 человек. Это те, кто оканчивал ремесленные училища, школы ФЗУ и нынешние профессионально-технические училища, готовящие рабочих высокой квалификации эпохи научно-технической революции.

Созданная при личном участии Владимира Ильича Ленина система профессионально-технического образования на всех этапах развития нашего государства выполняла и сейчас выполняет важную роль в подготовке достойной смены рабочего класса. Ленинскими школами называли первые школы ФЗУ, созданные в 1920 году. На всем протяжении своей истории их лучшие черты развивало и совершенствовало советское профтехобразование.

Коммунистическая партия и Советское правительство уделяют огромное внимание формированию рабочего класса, подготовке достойного пополнения его рядов. Осуществляя политику партии по вопросам подготовки и воспитания рабочих кадров, первый съезд Компартии Узбекистана отметил:

**«Учитывая огромную отсталость рабочих и батраков из коренного населения, необходимо во главе угла поставить ликвидацию неграмотности и повышения культурного и технического уровня. Равным образом необходимо подготовить квалифицированных рабочих из коренного населения...».**

Выполняя указания съезда, партийная организация и общественность республики провели огромную работу по развитию и укреплению профтехобразования. Большую помощь в тот период в подготовке и формировании рабочих кадров оказали трудящиеся Москвы, Ленинграда и других промышленных центров. В итоге с 1929 по 1940 годы школы ФЗУ и другие учебные заведения подготовили около 5 тысяч квалифицированных рабочих.

В предвоенные годы в связи с ускорением темпов социалистической индустриализации и ростом потребности в квалифицированных рабочих кадрах с глубокими техническими знаниями Советское правительство создало единую систему государственных трудовых резервов страны. Тем самым начался один из важнейших этапов в развитии профтехобразования. Предусматривалась организация ремесленных и железнодорожных училищ с 2-годичным сроком обучения для подготовки квалифицированных рабочих сложного труда и школ ФЗО с 6-месячным сроком для подготовки рабочих массовых профессий. Для обучения подрастающей смены предприятия и стройки направили лучших рабочих и инженерно-технических работников. Все это позволило в тяжелые годы Великой Отечественной войны быстро приспособить учебные заведения к нуждам военного времени, обеспечивать предприятия рабочими кадрами. Да и сами учащиеся под руководством мастеров производственного обучения изготовляли военную продукцию, внося тем самым свой вклад в скорейший разгром фашизма.

Добрую славу оставили о себе в годы войны Ташкентское железнодорожное училище № 1 (ныне ордена Трудового Красного Знамени ГСПТУ № 31), которое за успехи в подготовке кадров и помощь фронту было награждено в 1944 году Красным знаменем Государственного комитета обороны СССР, Самаркандское ремесленное училище № 8 (ныне ГПТУ № 8) и многие другие. Всего за годы войны учебные заведения трудовых резервов Узбекистана подготовили 70 тысяч рабочих.

Весом вклад трудовых резервов в развитие сельского хозяйства, в освоение целинных земель. В соответствии с решениями сентябрьского (1953 г.) Пленума ЦК КПСС в Узбекистане началась подготовка сельских механизаторов, механиков-водителей хлопкоуборочных машин.

В связи с дальнейшим совершенствованием народного образования в стране развивалась и система профессионально-технического образования. Различные типы действовавших ранее училищ и школ ФЗО преобразовались в городские и сельские профессионально-технические училища со сроком обучения 1—3 года. Перед системой была поставлена задача более целенаправленно и организованно осуществлять подготовку для всех отраслей народного хозяйства технически грамотных, высококвалифицированных, идейно закаленных рабочих. Постановление ЦК КПСС и Совета Министров СССР, постановление ЦК КП Узбекистана и Совета Министров Узбекской ССР о дальнейшем улучшении подготовки квалифицированных рабочих в учебных заведениях системы профессионально-технического образования (1969 г.) по существу положили начало постепенному переходу к подготовке в ПТУ рабочих со средним образованием. Нынешний рабочий призван управлять самой сложной современной техникой, а это требует от него сейчас и еще в большей мере в будущем высокого общеобразовательного уровня, основательных научно-технических знаний и профессиональной подготовки. Генеральный секретарь ЦК КПСС Л. И. Брежнев на XVII съезде ВЛКСМ подчеркнул: основная масса рабочей смены должна проходить подготовку в профессионально-технических учебных заведениях, чтобы еще до поступления на работу молодые люди получали основательные научно-технические знания и профессиональную подготовку.

Претворяя в жизнь решения ЦК ленинской партии, партийные и советские органы республики проявляют постоянную заботу о дальнейшем развитии и совершенствовании системы профессионально технического образования. Только за годы девятой пятилетки было построено и организовано 147 профтехучилищ, на что было выделено 185 миллионов рублей капитальных вложений. Сейчас в республике действует 273 профтехучилища, в которых обучаются 120 тысяч человек.

Современное училище — это благоустроенный комплекс, имеющий в своем распоряжении кабинеты, лаборатории, оснащенные новейшим учебным оборудованием, станками, располагающие сложной современной техникой. С первого сентября нынешнего года в 88 училищах республики 45.000 юношей и девушек, изучая профессию, в то же время получают и среднее образование. Готовят рабочую смену высококвалифицированные педагоги и мастера производственного обучения.

За 35 лет профтехучилища республики подготовили и направили на производство поистине громадную армию — 700 тысяч рабочих. Многие из них стали Героями Социалистического Труда, орденоносцами, приумножив славу тех учебных заведений, где получали первые трудовые навыки, рабочую закалку. Это Турсуной Ахунова, Курбан Кенжаев, Исамутдин Арабов, Мария Ковалева, Санд Мамаджанов, Ходжа Акулов и многие другие.

Величественны перспективы развития профессионально-технического образования. Оно должно занять ведущее положение в системе народного просвещения. Это обусловлено созидательной ролью рабочего класса — ведущей силы в строительстве коммунистического общества в нашей стране.

# ПОЛОВИНА КОРМОВ — В СКИРДАХ

КАРШИ. (**Соб. корр.**). В пойме Аму-Дарьи началась заготовка тугайной поросли на корм скоту. В скирды закладываются камыш и осока, тростник и лох. Условия нынешнего года были неблагоприятными для травостоя. Поэтому животноводы Кашкадарьи стремятся использовать все резервы для пополнения запаса кормов.

Первыми прибыли на берега Аму-Дарьи кормодобытчики госплемзавода «Нишан». За короткий срок они заложили в скирды более тысячи тонн грубых кормов. Приступили к заготовке трав и бригады животноводческих хозяйств Каршинского, Дехканабадского, Нишанского районов. На эту важную работу направлено 2,5 тысячи человек. В распоряжении бригад сорок сенокосилок, сотни транспортных тележек и автомашин, грабли и пресс-подборщики.

Всего в пойме Аму-Дарьи животноводы области намерены заготовить более 30 тысяч тонн сена естественных трав. Почти половина этого количества уже в скирдах.

# ГЛАВНАЯ ВЫСТАВКА РЕСПУБЛИКИ

**Грандиозны изменения во всех областях народного хозяйства, науки и культуры, которые произошли в Узбекистане за годы Советской власти. И все они нашли свое отражение в экспонатах Выставки достижений народного хозяйства Узбекской ССР. Ежедневно сотни посетителей со всех уголков нашей страны, из-за рубежа приходят сюда, чтобы лучше узнать о сегодняшнем дне Советского Узбекистана, его истории. На русском, узбекском, английском, французском, немецком, испанском, арабском языках рассказывают на выставке гостям о нашей республике.**

**Важной формой пропаганды достижений народного хозяйства стало проведение на ВДНХ Узбекской ССР школ передового опыта. Проводимые на базе тематических выставок, они способствуют внедрению всего нового, передового в народное хозяйство. Об этом — наш рассказ.**

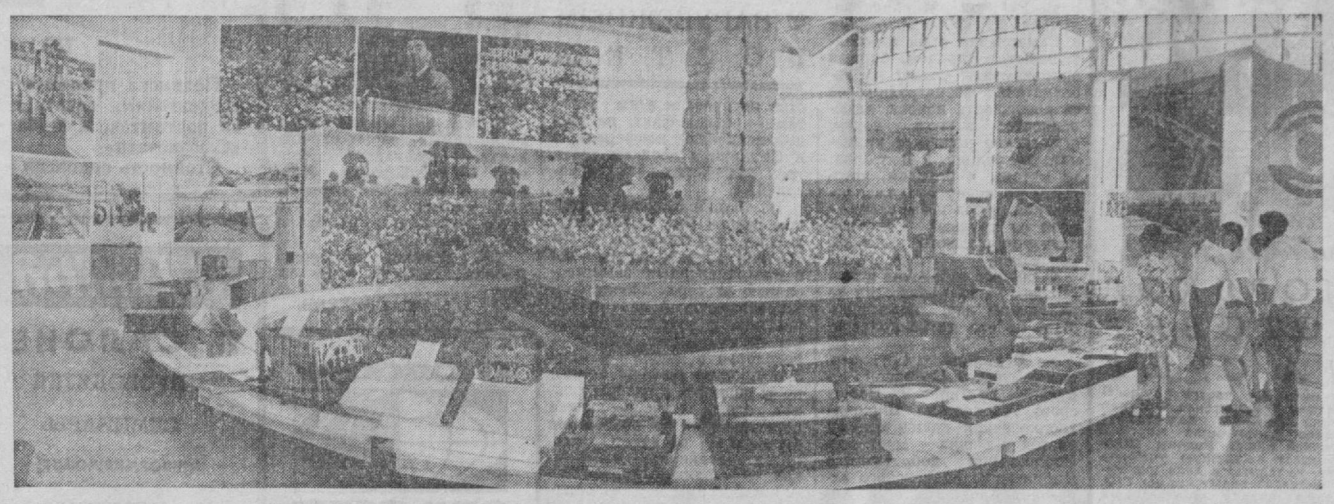

**На снимках: внизу — общий вид главного павильона Выставки достижений народного хозяйства Узбекской ССР, вверху — раздел «Хлопководство».**

Фото В. МОЛГАЧЕВА.

# УЗБЕКИСТАН НА СМОТРЕ

**НА ВОПРОСЫ КОРРЕСПОНДЕНТА «ПРАВДЫ ВОСТОКА» О. ЯКУБОВА ОТВЕЧАЕТ ДИРЕКТОР ВДНХ УЗБЕКСКОЙ ССР К. Г. ГУЛЯМОВА.**

**— Кундуз Гулямовна, расскажите, пожалуйста, об истории создания выставки.**

— Раньше в Ташкенте была только одна постоянно действующая выставка — сельскохозяйственная. К 40-летию Узбекской ССР и Компартии Узбекистана было решено создать в столице республики выставку, полностью отражающую развитие народного хозяйства, культуры и науки республики. Так одиннадцать лет назад была создана Выставка достижений народного хозяйства Узбекской ССР. Помнится, что выстроенный под новую выставку павильон был площадью 3 тысячи квадратных метров.

**— А сейчас?**

— Сейчас нашу выставку не узнать. Павильоны ее занимают более восьми тысяч квадратных метров. К 50-летию республики и Компартии Узбекистана на ВДНХ действовало 140 разделов. Выставка стала активным пропагандистом всего самого передового, прогрессивного, самого важного и актуального в жизни нашей республики. Последние достижения промышленности, науки, сельского хозяйства, культуры нашли свое отражение в ее экспозициях.

**— А как обновляются разделы выставки?**

— Налажен самый тесный контакт с предприятиями республики, различными организациями. Мы постоянно получаем все то новое, что появляется на местах. Разделы выставки меняются. из 140 разделов, действовавших к юбилею республики, восемьдесят уже обновлены. Пополнились разделы просвещения, науки, собраны новые материалы, фотографии для разделов «Сельское хозяйство», «Хлопководство». В разделе микробиологии установлен макет: производство хлореллы. Практически заново оформлены раздел «Хлопкоочистительная промышленность», где особое внимание уделено механизации и автоматизации производственных процессов. Это перечисление можно продолжать долго. А если короче, то только за шесть месяцев нынешнего года дополнены и изменены 54 раздела выставки.

**— Особое место на ВДНХ республики занимает тематический павильон. Несколько подробнее о его работе?**

— Специализированные выставки являются основной формой работы ВДНХ. В тематическом павильоне проводятся межотраслевые выставки, тематические показы, выставки-смотры. Нередко в павильоне гостят выставки зарубежных друзей, здесь же не раз проводились различные международные симпозиумы, совещания, занятия школ передового опыта. Собственно, вся выставка стала школой передового опыта.

**— Каковы перспективы развития ВДНХ республики?**

— Как уже сообщалось, Ташкентский парк культуры и отдыха «Победа» передан в распоряжение Выставки достижений народного хозяйства. То, что ВДНХ имеет свою зону отдыха намного разнообразит нашу работу. Теперь мы можем наряду с показом достижений республики организовать хороший досуг гостей, которые приезжают на выставку из всех областей Узбекистана, других республик, из-за рубежа.

Выставка будет расширяться. Прежде всего мне хочется сказать о том, что серьезной реконструкции подвергнется главный павильон. Здесь будет больше действующих макетов, а также диорама «Хлопковое поле».

В 1976 году начнется строительство павильона «Механизация».

Планов у нас немало. Республика вызывает самый горячий интерес у советских людей и зарубежных гостей. С начала года у нас побывало более 100 тысяч посетителей. И мы стараемся сделать все возможное, чтобы они лучше узнали Узбекистан.

# ШКОЛА ОПЫТА

Одной из важнейших форм пропаганды достижений народного хозяйства стало на нашей выставке проведение школ передового опыта, семинаров, конференций. Проводятся они на базе основной экспозиции ВДНХ. К услугам участников школ, семинаров, конференций — хорошо оборудованный конференц-зал на 600 мест. Как правило, школы передового опыта и семинары проводятся во время тематических выставок-смотров.

Так, в июне проводилась конференция анестезиологов и реаниматологов Узбекистана. В работе конференции приняли участие крупнейшие специалисты, присутствовало около пятисот человек. Участники конференции ознакомились со специальной литературой, просмотрели документальные фильмы по тематике конференции, получили практические рекомендации для дальнейшей работы.

Плодотворно работали школы передового опыта, проведенные на базе выставок «Комплексная система управления качеством продукции в промышленности и строительстве», «Опыт выращивания высокого урожая картофеля», «Новая техника и технология на предприятиях пищевой промышленности», «Новые методы организации бытового обслуживания населения». Очень интересно прошли занятия школы передового опыта по комплексной механизации отделочных работ, которые проводил трест «Ташпромстрой». Рабочие треста непосредственно во время занятий продемонстрировали новейшие методы отделочных работ.

Последнее время в Книге отзывов посетителей стали все чаще появляться благодарности специалистов за проведение таких семинаров, школ передового опыта. И действительно, они приносят ощутимую пользу. Ведь на выставку поступает все то новое, передовое, что есть в народном хозяйстве. Хочется привести еще один пример. Недавно мы провели крупную межотраслевую тематическую выставку «Механизация трудоемких процессов и тяжелого ручного труда на промышленных предприятиях Узбекской ССР». В выставке приняли участие объединение «Узглавмеханизация», ГПКТБМ, Ташкентский инструментальный завод, Ташкентское производственное авиационное объединение имени Чкалова, ряд республиканских министерств. На базе этой выставки была проведена и школа передового опыта. Внимание участников привлекло новое оборудование, разработанное государственным проектно-технологическим конструкторским бюро машиностроения, вертикальный двухсторонний ковроткацкий станок, представленный Министерством местной промышленности и многое другое. Представители промышленных предприятий отметили, что почерпнули много нового, увидели механизмы, которые постараются применить на своих предприятиях.

Работа школ передового опыта вызывает большой интерес специалистов. Многочисленны заявки, просьбы провести тот или иной семинар, тематическую выставку, школу передового опыта. По возможности мы стараемся удовлетворить эти заявки, исходя из них составляем свои тематические планы. Разумеется, проведение школ передового опыта на базе тематических выставок требует от работников ВДНХ определенных знаний. Методисты выставки систематически бывают на промышленных предприятиях, в колхозах и совхозах республики. Самый тесный деловой контакт у нас с работниками министерств, специалистами отраслей. Мы стараемся делать все возможное, чтобы совместно с организациями и предприятиями шире использовать экспозиции, тематические выставки, смотры, рассказывающие об опыте передовых коллективов.

**Т. МУХАМЕТОВА.**
**Главный методист ВДНХ Узбекской ССР.**

# ЧУДО XX ВЕКА

## ЗАМЕТКИ ГИДА

Два часа длится экскурсия по Выставке достижений народного хозяйства Узбекской ССР. За два часа мы совершаем путешествие по республике.

Я — гид. Работать на выставку пришла в 1967 году после окончания Ташкентского института иностранных языков. Именно в те годы на ВДНХ появились гиды, рассказывающие об Узбекистане на иностранных языках. Разумеется, работаем мы и с советскими гостями. Восемь лет, казалось бы, срок небольшой. Но сколько изменений произошло в нашей республике. И все они нашли свое отражение в экспонатах выставки.

Отзываясь о нашей республике, некоторые гости произносят: «Грандиозно!», «Небывало!». Чудом двадцатого века называют многие наш край. Когда мы готовили экспозицию к 50-летию Узбекской ССР и Компартии Узбекистана, то и сами были потрясены теми свершениями, которых добился наш народ за полвека. Показ всех достижений, собранных воедино на выставке, производит необычайно сильное впечатление.

Всякий раз, проводя экскурсии, я чувствую огромную гордость за край, где родилась и живу. И хочется рассказать о нем такими словами, чтобы они дошли до самого сердца того, кто пришел на выставку. Мы — гиды, практически представляем гостям Узбекистан. Разумеется, чтобы представить его как можно лучше, нужно и самим знать о нем многое. И поэтому мы стараемся побольше читать, бывать на промышленных предприятиях, в колхозах республики.

Вечером, возвращаясь домой, я берусь за газеты. Узнаю о том, что произошло в моей республике за день минувший. Узнаю, чтобы завтра рассказать об этом всем, кто придет на Выставку достижений народного хозяйства Узбекской ССР.

**Э. ЗАКИРОВА.**
**Старший гид-переводчик ВДНХ Узбекской ССР.**

# ВОСХИЩЕНЫ!

## ИЗ КНИГИ ОТЗЫВОВ

**«Грандиозны и ярки те достижения советской экономики, которые представлены так широко на Выставке достижений народного хозяйства Узбекистана, которую я имел честь посетить сегодня. Прекрасны результаты достижений почти во всех областях народного хозяйства великой республики Советского Союза. Постоянные исследования и поиски новых методов производства продукции являются основой этих достижений. Я полон восхищения при виде этих несравненных успехов».**

**Генеральный секретарь по делам морского флота при ООН ШРИВАТРАВА.**

* * *

**«Я имел возможность посетить Выставку экономических достижений Узбекской республики. Достижения поразительные, особенно когда видишь, что все это достигнуто за последние 50 лет системой, созданной Лениным. Большое впечатление производит не только грандиозность выполненных планов, но глубоко впечатляют широта знаний и статистические данные, представленные гидами.**

**Я выражаю глубокую признательность народу Узбекистана за данную возможность посетить выставку.**

**Я желаю всяческих успехов и процветания народу Узбекистана».**

**Директор Индийского научно-исследовательского института растениеводства. МЕХРА К. Л.**

* * *

**«На выставке можно видеть замечательные успехи, достигнутые Узбекистаном в деле строительства социализма».**

**Министр сельского хозяйства Венгерской Народной Республики РОМАНЬ.**

* * *

**«Восхищены грандиозными успехами братского узбекского народа. Выставка прекрасно рассказывает о достижениях республики».**

**Делегация ивановских текстильщиков.**

* * *

**«Выставка нам очень понравилась. Мы узнали много нового о братском Узбекистане. Здесь, на выставке, воочию убеждаешься, каких грандиозных успехов добилась республика за 50 лет».**

**Студенты Якутского государственного университета.**

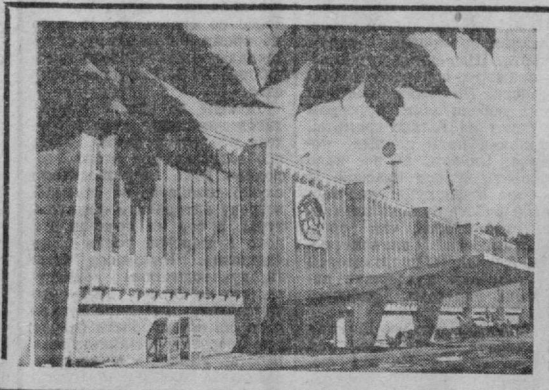

# СТИХИ ЧИСТЫЕ, ГОЛОСИСТЫЕ

## К 80-летию со дня рождения Сергея Есенина

Рассказывают, что во время Великой Отечественной войны посреди двора есенинского дома в селе Константинове образовалась большая яма: солдаты, проходившие мимо, брали с собой горсточку земли, которая породила великого певца России. Символичный факт!

Патриотические мотивы органичны для русской литературы, начиная от «Слова о полку Игореве» и кончая поэзией наших дней. Однако Есенин выделяется особо: можно, по-видимому, сказать, что тема Родины, России, Руси у него в конечном счете единственная или, по крайней мере, главная.

Писать он начал очень рано — чуть ли не с девяти лет, а сознательное творчество сам относил к 16—17 годам. Творческая биография Есенина сложна и драматична. Вырос в деревне, в крестьянской семье. После недолгого пребывания в Москве отправляется в центр тогдашней литературной жизни Петербург. В 19 лет вышел он с сундучком в руках на Невский. Он шел к «первому поэту России» — Блоку. Нес свои стихи, завернутые в деревенский платок. Блок сам отобрал для печати шесть стихотворений. А в дневнике записал: «Стихи свежие, чистые, голосистые». Слава пришла быстро, может быть, быстрее, чем следовало бы: за полгода жизни в Петербурге Есенин делается модным поэтом, его приглашают в литературные салоны.

Восхищение одних и резкое неприятие других. Сложная политическая обстановка в стране. Грандиозные исторические события. Он честно пытается разобраться во всем, но это было совсем не просто, а Есенину, вероятно, сложнее, чем другим.

**С того и мучаюсь,**
**что не пойму,**
**Куда несет нас рок**
**событий.**

О себе и о своем времени Есенин писал проникновенно, подкупающе, искренне, выстраданно. Он верил, что его песня «в сердце отзовется». Он глубоко ощущал призвание «быть певцом и гражданином».

Есенин покинул землю в 30 лет, успев за короткую жизнь открыть людям чудо обыкновенной земной красоты.

Сестра поэта пишет в своих воспоминаниях: «В нашем Константинове не было ничего примечательного. Внизу, у склона горы, на которой расположено старое кладбище, был высокий бревенчатый забор... На противоположной стороне села выстроились в ряд ничем не примечательные, обыкновенные крестьянские избы».

А для Сергея Есенина это «ничем не примечательное» Константиново навсегда сделалось средоточием красок, звуков, запахов земли, счастья бытия. Здесь ощутил он «тоску веселую в алостях зари», здесь открыл «страну березового ситца», здесь улыбались ему «сонные березки» и «клененочек маленький» сосал «зеленое вымя» матери. Весь окружающий мир принял он в свою душу. И мир этот был для него ярким и живым: не случайно любимый прием Есенина — олицетворение. Пригорюнившиеся «девушки-ели», «отрок—ветер», который «заголил на березке подол», осень — «рыжая кобыла», встречаются едва ли не в каждом втором его стихотворении. И весь этот живой мир он ощущал равновеликим ему, человеку. Кто еще мог написать такие строки:

**Дай, Джим, на счастье**
**лапу мне,**
**Таную лапу не видал**
**я сроду.**
**Давай с тобой полаем**
**при луне**
**На тихую, бесшумную**
**погоду.**

Кто еще с такой пронзительностью ощутил боль собаки, у которой утопили щенят, как боль матери, потерявшей своих детей.

Вряд ли можно назвать Есенина поэтом философского склада. Но его философия проста и мудра. Она строится на ощущении нерасторжимости мира человека с миром природы, вытекает из законов земного бытия. Во многих стихотворениях звучит грусть от того, что «все мы, все мы в этом мире тленны», что «все пройдет, как с белых яблонь дым». Но главный итог размышлений — в признании великой ценности жизни:

**Будь же ты вовек**
**благословенно,**
**Что пришло процвесть**
**и умереть.**

В одной из своих статей Есенин писал: «Для художника — большое счастье, если звук его имени может стать настоящим именем его искусства, если оно звенит и поет созвучно его краскам». Сказано это о художнике Сарьяне. Но в не меньшей степени может быть отнесено и к самому Есенину, в «звуке имени» которого слышится что-то осеннее, а может быть, весеннее, синева — любимый цвет его стихов.

Есенин относился к поэзии в высокой степени серьезно. Для него действительно жизнь была в стихах. Все, что происходило с ним, он не мог не вылить в слова. «Искусство для меня — не затейливость узоров, а самое необходимое слово того языка, которым я хочу себя выразить». Первая его книга «Радуница», вышедшая в 1916 году, имела большой успех. И тем не менее, подготавливая вскоре второе издание, Есенин исключает из нее чуть ли не половину стихов: они перестали удовлетворять его. Такую взыскательность к себе он не утратил до конца жизни. Когда в 1925 году он готовит собрание своих сочинений, то забраковывает третью часть написанного.

Лучшие люди 20-х годов прекрасно понимали силу и значение есенинской поэзии. О его «простых и мудрых стихах» писал Фурманов, с горечью воспринял известие о трагической смерти Есенина Сергей Миронович Киров. «Мы потеряли великого русского поэта», — писал А. М. Горький, А. Н. Толстой скорбил: «Умер великий национальный поэт... Его поэзия есть как бы разбрасывание обеими пригоршнями сокровищ его души. Считаю, что нация должна надеть траур по Есенину».

С тех пор прошло полвека. Забылись десятки поэтических имен, сотни других превратились в факт истории литературы. А стихи Есенина живут. И вместе с ними живет сам поэт. Потому что в них — его душа, его разум. А это, наверно, единственно возможное для человека истинное бессмертие.

**М. ТИХОНОВА.**

# Новости Планеты

Сообщают корреспонденты ТАСС

## ЗА ДАЛЬНЕЙШЕЕ ОЗДОРОВЛЕНИЕ МЕЖДУНАРОДНОГО КЛИМАТА

**НЬЮ-ЙОРК, 2 октября. (ТАСС). За дальнейшее оздоровление международной обстановки, укрепление всеобщего мира и продолжение процесса разрядки высказывается подавляющее большинство участников общей дискуссии на XXX сессии Генеральной Ассамблеи ООН.**

Происходящие положительные сдвиги на мировой арене, заявил в своем выступлении министр иностранных дел БССР А. Е. Гуринович, свидетельствуют о том, что теперь существует объективная возможность исключить войны из жизни человечества. Благотворное воздействие совещания по безопасности и сотрудничеству на обстановку в Европе и во всем мире бесспорно, подчеркнул он.

Советское правительство и лично Генеральный секретарь ЦК КПСС Л. И. Брежнев, отметил министр иностранных дел БССР, в этом году выступили с важной инициативой — заключить соглашение о запрещении разработки и производства новых видов оружия массового уничтожения и новых систем такого оружия. На рассмотрении сессии находится также предложение Советского Союза «О заключении договора о полном и всеобщем запрещении испытаний ядерного оружия».

Реализация этих предложений способствовала бы укреплению доверия между народами и дальнейшему оздоровлению международной обстановки, осуществлению высоких целей и принципов Устава ООН.

Бахрейн рассматривает Заключительный акт совещания в Хельсинки как важный конструктивный шаг в направлении международного мира и безопасности, подчеркнул министр иностранных дел Бахрейна шейх М. Бен М. Аль-Халифа. Разрядка должна распространиться на другие районы планеты, что отвечало бы интересам мира и безопасности всех народов. Мы приветствуем достигнутое за последние годы существенное улучшение отношений и важные соглашения, подписанные между Советским Союзом и США по ограничению стратегических ядерных вооружений. Это — шаг вперед на пути к всеобщему разоружению, в котором заинтересованы все миролюбивые государства, заявил Аль-Халифа.

## В Совете Безопасности ООН

**НЬЮ-ЙОРК, 1 октября. (ТАСС). Совет Безопасности завершил обсуждение вопроса о приеме Демократической Республики Вьетнам и Республики Южный Вьетнам в члены ООН. Он рассмотрел рекомендацию XXX сессии Генеральной Ассамблеи немедленно и положительно решить этот вопрос.**

**За проекты резолюций в поддержку рекомендации Генеральной Ассамблеи о приеме ДРВ и РЮВ в ООН проголосовали 14 членов Совета Безопасности.**

Однако, несмотря на широкую поддержку вьетнамского народа, представитель США вновь использовал право вето и помешал принятию двух вьетнамских государств в члены ООН. Тем самым США игнорировали волю большинства членов ООН, выраженную в резолюции Генеральной Ассамблеи ООН.

Постоянный представитель СССР при ООН Я. А. Малик, выступая на заседании, выразил сожаление в связи с тем, что к могучему голосу и воле сторонников и друзей двух вьетнамских государств не прислушался постоянный член Совета Безопасности, продолжающий злоупотреблять правом вето. Дальнейшая задержка в приеме в члены ООН двух суверенных вьетнамских государств не может иметь никакого оправдания, подчеркнул советский представитель.

Позиция США, препятствующих допуску в ООН ДРВ и РЮВ, не отвечает интересам мира и безопасности, указал представитель Танзании А. Г. Салим. Шведский делегат У. Рюдбек высказал сожаление в связи с негативной позицией США.

НЬЮ-ЙОРК, 1 октября. (ТАСС). Газета «Нью-Йорк таймс» осуждает позицию, занятую Соединенными Штатами при голосовании в Совете Безопасности по вопросу о приеме ДРВ и РЮВ в члены ООН. Газета подчеркивает, что вето, примененное США, было «акцией, которая поставила США в положение изоляции».

## С ДРУЖЕСКИМ ВИЗИТОМ

**БУХАРЕСТ, 1 октября. (ТАСС). По приглашению ЦК РКП сегодня в Бухарест прибыл с дружеским визитом секретарь ЦК КПСС К. Ф. Катушев.**

В столичном аэропорту К. Ф. Катушева встречали член Политического исполнительного комитета, секретарь ЦК РКП К. Буртикэ, другие официальные лица.

Среди встречавших был временный поверенный в делах Советского Союза в Румынии Н. В. Масленников.

## ОБСТАНОВКА В ЭФИОПИИ

**АДДИС-АБЕБА, 1 октября. (ТАСС). Радио Эфиопии сообщило сегодня, что рабочие десяти крупнейших промышленных и бытовых предприятий Аддис-Абебы, принявшие вчера участие в забастовке, вышли сегодня на работу. Рабочие многих мелких фирм, расположенных в столице страны и ее окрестностях, также вернулись на рабочие места.**

Комментируя введение в связи с забастовкой чрезвычайного положения в столице и ее окрестностях, газета «Эфиопиэн геральд» связывает эту меру правительства с его решимостью пресечь попытки контрреволюционных сил при поддержке извне «посеять семена раздора среди народа Эфиопии».

## Спасти жизнь Луиса Корвалана!

**БЕРЛИН, 1 октября. (ТАСС). По сведениям из Сантьяго, в чилийском городе Вальпараисо военно-фашистская хунта начала первую «секретную» фазу судебного процесса над Луисом Корваланом и другими сторонниками Народного единства.**

Вполне оправданы опасения, что чилийская военная хунта намерена провести «блиц-процесс» на манер чрезвычайных судов франкистской Испании. Об этом заявили на состоявшейся здесь пресс-конференции для местных и иностранных журналистов члены Политической комиссии ЦК Компартии Чили В. Тейтельбойм и О. Мильяс.

Вторая фаза процесса, так называемая «официальная», будет длиться, по всей видимости, всего несколько часов. В ее ходе будет только зачитано фальсифицированное обвинение и оглашен заранее сфабрикованный приговор. Обвиняемым не предоставляется никакой возможности для защиты. Единственно возможной защитой для Луиса Корвалана и его соратников является международная солидарность, подчеркнул В. Тейтельбойм.

## КРАТКИЕ СООБЩЕНИЯ

▲ **Центральный Комитет Компартии Бельгии в опубликованном в Брюсселе заявлении отмечает, что разработанный правительством страны план экономических мер, предусматривающих жесткую экономию, направлен против завоеваний рабочего класса. ЦК КПБ обращается к трудящимся с призывом расширить движение за принятие и претворение в жизнь мер, отвечающих интересам народных масс.**

▲ Главной темой кампании по подготовке к назначенным на 5 октября выборам в Национальный совет Австрийского парламента, которую вела Компартия Австрии, стали проблемы экономической жизни и положения трудящихся, подчеркнул председатель КПА Ф. Мури на состоявшейся в Вене пресс-конференции.

▲ **За расширение национализированного сектора и ограничение власти монополий в британской экономике высказались участники проходящей в Блэкпуле ежегодной конференции лейбористской партии.**

▲ Протест против казни испанских патриотов заявило от имени 14 миллионов своих членов Международное объединение профсоюзов трудящихся пищевой и табачной промышленности.

▲ **Министерство общественной информации Португалии передало официальное сообщение, в котором говорится, что по распоряжению премьер-министра Пиньейру ди Азеведу подразделения трех видов вооруженных сил покинули радио- и телевизионные станции, кроме «Радио-Возрождение», которые они занимали в течение трех суток.**

▲ Президент США Дж. Форд обратился в конгресс с запросом о выделении дополнительных ассигнований на нужды секретной службы, которая несет ответственность за охрану президента и членов его семьи, бывших президентов, высокопоставленных иностранных гостей, а также кандидатов на высший административный пост в стране.

**(По материалам ТАСС).**

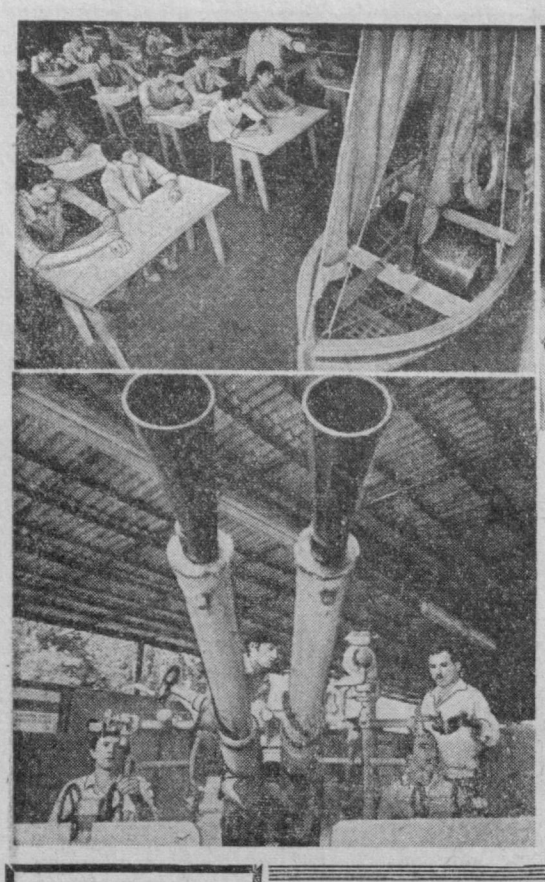

## МОРЯКОВ ГОТОВЯТ НА СУШЕ

**За пять лет своего существования Ташкентская морская школа ДОСААФ подготовила немало защитников морских рубежей нашей Родины. Школа имеет хорошую учебную базу. Курсанты в ходе учебного процесса сдают нормы ГТО, первую закалку проходят на Ташкентском море. Там они ходят под парусом и на веслах на морских ялах. На снимках: вверху слева — занятия по изучению парусного устройства, внизу — старшина 1-й статьи О. В. Кухарский знакомит курсантов с артиллерийским вооружением корабля, вверху справа — курсанты А. Усманов, А. Шатохин и О. Парамонов изучают штурманские приборы.**

Фото В. МОЛГАЧЕВА.

# Улыбка Добрины Райновой

ИНТЕРВЬЮ С ЗАРУБЕЖНЫМ ГОСТЕМ

**ЕСЛИ бы на языковедческих симпозиумах были призы, то болгарка Добрина Райнова наверняка получила бы на конференции в Самарканде приз за обаятельность. Впрочем, бурные аплодисменты коллег из Узбекистана вознаградили ее за пытливость поиска, влюбленность в свою науку, стремление понять и применить на родине, в Болгарии, те методы и находки, которыми по праву гордится узбекский город Самарканд — один из крупных центров изучения русского словообразования.**

**О дружбе узбекских и болгарских ученых попросил ее рассказать наш корреспондент, но она мягко поправила:**

**— Это лишь часть тесных контактов Народной Республики Болгарии и Советского Узбекистана. Пионеры хлопкосеяния нашей страны учатся у ваших мастеров. Плодотворно побратимство Ямболского, Хасковского округов с Ташкентской и Андижанской областями. Болгарские рабочие внесли свой вклад в восстановление разрушенного землетрясением центра Ташкента: как символ братства стоит возведенная ими красавица-школа. Языковеды Софии с интересом следят за творчеством самаркандских коллег. Их идеи понятны и близки нам. Мы получаем их научные сборники, и свидетельство интереса к этим работам — такой факт: на республиканскую конференцию в Самарканд послали сразу трех болгарских исследователей.**

**Не только с русским языком сходен наш болгарский. Немало родственного с узбекским языком видим мы в многочисленных заимствованных от турок словах болгарской речи. А значит, обращение к узбекской лексике, трудам ваших ученых — подспорье в нашей работе. Вот простой пример: по-разному родилось в разных языках слово, обозначающее подсолнечник. У арабов оно буквально означает «молится солнцу», у немцев — «солнечный цветок». А вот болгары и узбеки одинаковы поэтично называют подсолнечник — «солнцегляд», «кунга бокар».**

**Для понимания законов рождения понятия, слова в разных языках сопоставление их систем необходимо. А структурно-смысловое описание языков — задача нашего института. Цель? Быстрее обучать людей неродному языку, снимать тот барьер, который стоит в общении людей разных национальностей. Будущее планеты — всеобщий мир, сотрудничество. А значит, желание владеть разными языками. Пока фантастика изучить за год пять-шесть из них, но под натиском науки сейчас решаются задачи более фантастические.**

**Уезжая из Узбекистана, я полна самых добрых впечатлений. Пожелание? Хорманг — хлопкоробам. Хорманг — узбекским строителям, ученым. Вы знаете, что такое «хорманг?». А то я могу перевести...**

**Так улыбкой закончила Добрина Райнова нашу беседу.**

**С. СЕРГЕЕВ.**


ИДЕТ ПОДПИСКА НА ГАЗЕТУ ПРАВДА ВОСТОКА на 1976 год

Подписка принимается общественными распространителями печати по месту работы или учебы, на почтамтах, в отделениях связи, в агентствах «Союзпечати».

**Стоимость подписки на год — 6 рублей.**


## РЕСПУБЛИКА ОТ КРАЯ И ДО КРАЯ

### СТРОИТЕЛЯМ МАГИСТРАЛИ ВЕКА

**В «столицу» строителей БАМа — поселок Тынديский, города Амурск, Железногорск-Илимский, Усть-Кут регулярно отправляют из Коканда посылки с книгами. В них литература по энергетике, научной организации труда, подъемно-транспортным машинам, технические справочники, сборники стихов Гафура Гуляма, Зульфии, романы С. Бородина, А. Удалова, Айбека, А. Мухтара, литература для школьников. Все лучшее, выпущенное издательствами республики и поступившее на базу книготорга, в первую очередь отправляется в адрес «Бамстройпути». В течение года строителям Байкало-Амурской магистрали отправлены сотни книг.**

**Работники Кокандского отделения книготорга обслуживание литературой строителей магистрали вена считают своей почетной задачей.**

**Р. ИГНАТОВА.**

### ПЕРВЫМИ В РАЙОНЕ

**Завершена подписка на газеты и журналы в колхозе «Ленинизм» Кувинского района. Каждый колхозник подписался в среднем на пять газет и журналов. Многие выписали республиканские и областные газеты, специальные и общественно-политические журналы. Колхоз первым в районе завершил подписку. В этом большая заслуга общественных распространителей печати.**

**М. ЖИЯНОВ.**

### ПО ПОДЗЕМНЫМ ДВОРЦАМ

**ТЕРМЕЗ. (Соб. корр.). Не счесть красивых, прямо-таки уникальных мест в Сурхандарье. Это и знаменитые Карлюкские пещеры, и водопады, и озеро Кайнар-бобо, и неповторимые каньоны юга Узбекистана.**

**«По подземным дворцам Средней Азии» — так называется новый маршрут, которым областной совет по туризму и экскурсиям открыл осенний сезон. Маршрут этот уже привлек туристов многих городов страны.**

**Горноспортивный маршрут приведет туристов к хребту Кугитанг-тау, а затем любители путешествий познакомятся с красивейшими пещерами Карлюка — Хашим-Ойин и Кап-Котан.**

### АРТИСТЫ—ГОСТИ ХЛОПКОРОБОВ

**НАМАНГАН. (Общ. корр. В. Лихачев). В эти дни перед тружениками Туракурганского и Касансайского районов непосредственно на полевых станах выступают артисты Таджикской госфилармонии, осуществляющие большую гастрольную поездку по Наманганской области.**

## ПОГОДА

**Сегодня днем по Каракалпакии и Хорезму ожидается переменная облачность, без существенных осадков, по остальной территории — ясно. Ветер восточный, 5—10 м/с. Температура по Каракалпакии 21—26, Хорезму — 23—28, Ферганской долине — 25—30, по остальной территории — 27—32 градуса.**

**В Ташкенте — ясно. Ветер восточный, 2—5 м/с. Температура 27—29 градусов.**

## НА СТАРТЕ—ВАТЕРПОЛИСТЫ

В Ташкенте во Дворце водного спорта начались игры второго тура чемпионата страны по водному поло команд высшей лиги. Как известно, в прошлом году мехнатовцы Ташкента завоевали путевку в группу сильнейших. В промежутке между двумя турами они добились своего второго, более крупного успеха, заняв шестое место в финальном турнире VI Спартакиады народов СССР.

В соревнованиях участвуют многие чемпионы Олимпийских игр, мира, Европы, такие, как А. Баркалов, А. Древаль, и другие. В числе соискателей медалей нынешнего чемпионата опытнейшие коллективы МГУ, московского «Динамо», московские армейцы, киевские и алма-атинские динамовцы.

**В. БОРИСОВ.**

## МЕД ЯККАБАГА

Пчеловоды Яккабагского лесного хозяйства сдали государству с начала года пять тысяч килограммов меда. Это на полторы тонны больше плана.

На пасеках лесных урочищ Яккабага сейчас содержатся три тысячи пчелосемей. Ухаживает за этим большим хозяйством бригада пасечников, которую возглавляет Музеим Мамбетов. Он и его помощники отлично знают вкусы крылатых тружениц, предоставляя им по мере цветения самые медоносные массивы. В частных кочевках им помогают сконструированные в бригаде специальные тележки, каждая из которых перевозит за рейс по 40—50 ульев.

Сейчас на лесной пасеке в разгаре выкачка осеннего меда. Пчеловоды Яккабага решили сдать государству до конца года еще одну тонну душистой продукции.

(УзТАГ).

## ОТОВСЮДУ ОБО ВСЕМ

### УЧИТЕЛЬ-КОНСТРУКТОР

**САМЫЕ мелкие речки с перекатами, с заболоченными или заросшими протоками могут служить путевыми трассами для моторной лодки, сконструированной молодым учителем обоянской средней школы А. И. Чальцевым. 15—20 сантиметров водной глубины под килем вполне достаточно для того, чтобы «речной вездеход» шел со скоростью 40—45 километров в час, имея на борту четырех человек.**

**Подводная часть лодки имеет своеобразную конструкцию: днище плоское, мотор подвешен наклонно. На участках, заросших осокой, молодым камышом или водорослями, в действие вступает особое режущее устройство. Это массивный металлический нож, острие которого защищает лопасти бронзового винта.**

**А. И. Чальцев известен в области еще и как автоконструктор. Сделанный им спортивный автомобиль «Обоянка» развивает скорость 120 километров в час. У машины оригинальная вытянутая форма, внутри она отделана деревом. В Москве, на выставке научно-технического творчества в 1974 году, «Обоянка» принесла ее автору диплом лауреата.**

**А. И. Чальцев организовал в своем райцентре — Обояни кружок юных автомобилистов. Сейчас кружковцы заняты изготовлением спортивного автомобиля типа «Багги» для состязаний на пересеченной местности.**

### СОЛЬ ИЛЕЦКАЯ

**НАЧАЛОСЬ строительство крупной шахты на Соль-Илецком руднике. Через несколько лет добыча соли здесь утроится и составит свыше двух миллионов тонн в год. Однако эта «солонка» иссякнет не скоро: за двести лет разработки месторождение «похудело» всего на один процент.**

**Местная соль отличается высоким качеством. Об этом дал заключение еще М. В. Ломоносов когда первая продукция рудника была доставлена в Петербург. Обычно солевые залежи располагаются под землей ровным пластом. Илецкое месторождение представляет собой монолит в несколько километров диаметром, уходящий далеко в глубь Земли. В шахте — будто сказочный дворец. Высокие белые своды освещены мощными прожекторами, в сиянии которых мириады кристаллов переливаются всеми цветами радуги. Из глубины ствола слышится гул комбайнов проходчиков: там добывают соль. Почти все работы сегодня механизированы.**

**В прошлом году местные горняки выдали «на-гора» почти в двадцать раз больше продукции, чем добывалось ее здесь в начале века. Илецкая соль отправляется сейчас на Урал, в Сибирь, на Крайний Север.**

### КОСУЛЯ В ЛОДКЕ

**КОЛХОЗНИК из Вилкова Кирилл Петрович Рыбаков в выходной день удил рыбу с лодки на середине Дуная. Неожиданно он заметил в воде косулю. Она уже выбилась из сил и еле держалась на поверхности. К его удивлению, косуля не испугалась, увидев рядом человека, — плыла в его сторону, словно прося о помощи. Рыбак стал грести навстречу и, подогнав лодку, втащил в нее косулю. Она тяжело дышала, из ссадины на боку сочилась кровь. Спаситель немедля доставил животное на берег, оказал первую помощь, накормил. Видимо разлив Дуная после обильных дождей погнал косулю искать безопасное сухое место в лесу, и она попала в беду. Быстрое течение реки понесло ее к устью, в сторону Черного моря.**

**Неделю прожила косуля у гостеприимного хозяина. За ней ухаживала вся семья. А когда рана зажила и животное окрепло, Кирилл Петрович снова погрузил гостью в лодку и отвез к соседнему заказнику. Косуля не сразу расталась с человеком. Постояла затем сделала несколько больших прыжков, снова остановилась, оглянулась, и через мгновение скрылась в зеленой чаще.**

**(ТАСС).**

# АККУРГАНСКИЕ КОНТРАСТЫ

## ПРОБЛЕМЫ СЕЛЬСКОГО СПОРТА

В ПОСЛЕДНЕЕ время все чаще в числе победителей областных соревнований сельских спортсменов называют физкультурников совхоза «Аккурган». А на днях футбольная команда совхоза заняла первое место на зональных соревнованиях всесоюзного клуба «Золотой колос» и получила пропуск в финальный турнир, где встретятся шесть лучших сельских коллективов страны. Естественно, возникло желание ближе познакомиться с коллективом физкультуры «Аккургана», его сегодняшними делами, планами на будущее.

Своего стадиона в совхозе пока нет. Что ж, не все хозяйства имеют современные стадионы, да это, наверное, и не обязательно. Важно, чтобы в распоряжении физкультурников были различные спортивные площадки, пусть и не в комплексе. Итак, где же футбольное поле, на котором готовила и добывала нынешние победы совхозная команда? Оказывается, есть асфальтированная площадка, которая служит одновременно для игры и в волейбол, и в баскетбол, и для тренировок футболистов. Понятно, что проводить официальные матчи здесь нельзя.

— Команда проводит тренировки на стадионе райцентра, — поясняет инструктор физкультуры Вячеслав Нестеренко. — Естественно, что мало кто из совхозных болельщиков отваживается ездить на эти игры. Да и в общем интерес к команде невелик. Ведь своих совхозных ребят в ней раз-два и обчелся.

Такой поворот событий, честно говоря, обескуражил. Но не одним футболом живет спорт. Есть другие виды, не менее, а может быть, и более популярные на селе, в частности тяжелая атлетика.

Вячеслав Нестеренко — коренной житель совхоза — популяризатор именно этого вида спорта. Сначала сам, без тренера, изучил технику классических упражнений в тяжелой атлетике, выполнил норматив первого разряда. Семь лет был бессменным чемпионом столичной области в соревнованиях сельских штангистов, трижды добивался призовых мест на республиканских турнирах. Увлек многих совхозных ребят. Его дом стал своего рода спортивным залом. До 50 человек приходило на тренировки. И что интересно, тренер-самоучка воспитал немало хороших штангистов. Конечно, и сам Нестеренко понимает, он мог дать им лишь минимальные знания и навыки. К тому же, не было ни помоста, ни постоянного места занятий. Приходится только удивляться настойчивости Нестеренко, его увлеченности, уменью убедить ребят, что и в таких условиях можно покорять штангу.

Но период испытаний слишком затянулся. Между тем многие ребята желают заняться спортом всерьез, хотели бы померяться силами на больших турнирах, стать мастерами спорта. В районе же да и в области такие соревнования редки. И некоторые спортсмены, конечно, не без сожаления, уезжают из совхоза. Это и А. Шабалов, и А. Суханов, и В Угай.

Не только штангисты оказались в критическом положении. Негде заниматься и борцам. Когда они приобрели новый ковер, то, естественно, задумались: а куда же его пристроить? Не дождавшись решения руководителей хозяйства, решили разместить ковер в Доме культуры. Председатель рабочкома А. Арифов, установив факт «самоуправства», приказал ковер из Дома культуры вынести.

— Как раз комиссия должна приехать, а вы выкинули номер, — примерно так сказал он.

И все же удалось убедить председателя рабочкома в том, что комиссия не увидит в этом никакого криминала. Напротив, даже похвалит. Правда, через некоторое время борцовский ковер из Дома культуры все же выбросили. Тогда настойчивый Нестеренко вместе с единомышленниками пристроил его в зимнем клубе, для чего пришлось убрать несколько рядов стульев. Но надвигается зима, а вместе с этим закрадывается и тревога: что же будет со злополучным ковром и борцами дальше?

У читателя, прочитавшего эти заметки, может возникнуть мнение, что физкультурников не балуют вниманием руководители хозяйства. Это не так. Ежегодно на физическую культуру и спорт выделяются немалые средства. Один только ковер стоит 3.000 рублей. Есть у физкультурников штанги, футбольные, волейбольные мячи, шахматы, шашки, другой спортивный инвентарь. Стали традиционными соревнования по многим видам спорта. Шашечные турниры, к примеру, собирают до 300 человек. На таких состязаниях победителям, призерам вручают не только грамоты, дипломы, но и ценные подарки. Словом, не все надо рисовать черной краской. И все же в физкультурно-массовой работе больше элементов стихийности, чем организованности, планомерности. Активисты спорта порой не получают поддержки дирекции, парткома, рабочкома.

Директор совхоза Джуман Ильчибаев — большой любитель спорта. Но эта любовь, не в обиду будет сказано, распределяется неравномерно. Пользуются ею в основном футболисты. Они играют на современном стадионе, что расположен в райцентре, в их распоряжении — автобус. Словом, особых затруднений футболисты не испытывают. К сожалению, мне не удалось поговорить с Д. Ильчибаевым. Но разговор в парткоме состоялся. В. Нестеренко, преподаватель физкультуры совхозной школы В. Травин, откровенно, может быть, порой и резко, говорили о наболевшем секретарю парткома Ивану Андреевичу Суржику. Тот согласился, что беды во многом идут оттого, что хозяйство не располагает спортивной базой. Ее сооружение намечено на ближайшее будущее. Но ведь дело не только в базе. Нужно иметь перспективный план развития физкультуры и спорта на несколько лет, как имеют его многие и менее крупные хозяйства республики.

В этом году в «Аккургане» впервые провели свою спартакиаду. Организаторами ее явилась группа энтузиастов. Ребята сами составили положение, включили в программу 15 видов спорта, оформили стенд, сняли любительский фильм, чтобы показать его на всех отделениях совхоза. Наряду с традиционными видами спорта — футболом, волейболом, шахматами, шашками и другими, в программу были включены состязания по пулевой стрельбе, на водных лыжах, кросс со стрельбой. И в то же время в программе спартакиады отсутствовало многоборье ГТО. Тут явный просчет.

Вообще со сдачей нормативов комплекса дела в совхозе обстоят неважно. Нет необходимых для этого городков ГТО. Руководители служб хозяйства не идут навстречу активистам физкультуры, а без их помощи это дело с мертвой точки не сдвинешь. Напомним, кстати, руководителям хозяйства, что комплекс ГТО — это партийное, государственное дело, на нем строится сейчас вся массовая физкультурная работа. Удивляет и позиция райсовета ДСОО «Пахтакор», возглавляемого Н. Маруфовым. Он вспоминает о спортсменах «Аккургана» лишь тогда, когда нужно защищать честь района на различных соревнованиях. А ведь этого слишком мало. Надо еще и учить инструкторов физкультуры хозяйств, оказывать им практическую помощь. Это, конечно, сложнее, но входит в функции работников райсовета.

**Б. ВАЛЛ.**

**Спец. корр. «Правды Востока».**

Ташкентская область, Аккурганский район.


## СЛУЖБА СПРАВКИ

### В САЛОНЕ «ПРИБОРЫ»

ПРОВОДЯТСЯ СЕМИНАРЫ,

ИНФОРМИРУЮЩИЕ О НОВИНКАХ ПРИБОРОСТРОЕНИЯ:

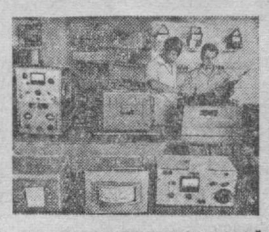

агрегатный комплекс средств электроизмерительной техники — **7 октября**;

современная аппаратура для рентгеноструктурного анализа — **10 октября**;

унифицированные функциональные узлы дискретной автоматики; унифицированные источники питания приборов для научных исследований — **24 октября**;

новые приборы и лабораторное оборудование **из стекла, кварца и фарфора — 18 ноября.**

Начало в 10.00.

**КОМИССИОННЫЙ ОТДЕЛ САЛОНА ПРИНИМАЕТ ОТ ОРГАНИЗАЦИЙ И ПРЕДПРИЯТИЙ НЕИСПОЛЬЗУЕМЫЕ ПРИБОРЫ И ОБОРУДОВАНИЕ.**

Наш адрес: 700096, г. Ташкент, ул. Г. Гуляма, 2. Телефоны 77-34-51, 77-23-73.

ТАШКЕНТСКАЯ ГОСУДАРСТВЕННАЯ КОНСЕРВАТОРИЯ

ОБЪЯВЛЯЕТ ПРИЕМ В АСПИРАНТУРУ

ПО ДИСЦИПЛИНАМ:

**без отрыва от производства:** музыковедение, композиция, симфоническое дирижирование;

**с отрывом от производства:** хоровое дирижирование, народные инструменты.

**Прием документов — с 5 по 15 октября.**

При поступлении предъявляются документы: заявление на имя ректора, личный листок по учету кадров с двумя фотокарточками (6×9 см), автобиография, характеристика с места работы с указанием стажа (не менее двух лет), список опубликованных работ или научных докладов, (реферат) по избранной специальности, выписка из протокола заседания совета для лиц, рекомендованных в аспирантуру советами вуза непосредственно после окончания высшего учебного заведения, удостоверение по форме № 6 о сдаче кандидатских экзаменов, предусмотренных данной специальностью, копия диплома об окончании высшего учебного заведения. Паспорт предъявляется лично.

Документы направлять по адресу: г. Ташкент, ул. Пушкина, 31. Телефон 33-52-74.

ТАШКЕНТСКИЙ ИНСТИТУТ НАРОДНОГО ХОЗЯЙСТВА

ОБЪЯВЛЯЕТ ПРИЕМ СЛУШАТЕЛЕЙ

**НА ПОДГОТОВИТЕЛЬНОЕ ОТДЕЛЕНИЕ**

**на 1975-76 учебный год.**

Принимаются лица с законченным средним образованием, имеющие непрерывный стаж практической работы (рабочие, колхозники) не менее одного года, а также уволенные в запас из рядов Советской Армии.

**Срок обучения — 8 месяцев.**

**Прием заявлений — до 10 ноября.**

**Собеседование и зачисление в число слушателей — с 10 по 20 ноября.**

Зачисленные на подготовительное отделение обеспечиваются стипендией, иногородние — общежитием.

Успешно окончившие подготовительное отделение зачисляются на 1-й курс института без конкурса.

Поступившие должны представить документы: заявление на имя ректора, направление с места работы, аттестат о среднем образовании (подлинник), характеристику, копию трудовой книжки, медицинскую справку (форма № 286), 6 фотокарточек (размером 3×4 см).

**За справками обращаться по адресу: г. Ташкент, ул. Алмазар, 183, комната 1-57.**

МАРГИЛАНСКИЙ РЕМОНТНЫЙ ЗАВОД «УЗСЕЛЬХОЗТЕХНИКИ»

**ПРИНИМАЕТ**

В НЕОГРАНИЧЕННОМ КОЛИЧЕСТВЕ

**НА КАПИТАЛЬНЫЙ РЕМОНТ**

**от предприятий, колхозов и совхозов**

**АВТОМАШИНЫ «ГАЗ-69».**

Обращаться: 713767, Каракушчи Ферганской области Ахунбабаевского района.

К СВЕДЕНИЮ ГРАЖДАН!

ТАШКЕНТСКАЯ ЛЕСОТОРГОВАЯ БАЗА

**ПРОДАЕТ**

**трубы газоводопроводные** 50, 40, 32, 25, 20-миллиметровые.

Обращаться: г. Ташкент, ул. Рисовая, 2-й тупик, дом 9.

ГОСУДАРСТВЕННЫЙ РУССКИЙ АКАДЕМИЧЕСКИЙ ТЕАТР ДРАМЫ им. М. ГОРЬКОГО

ПРЕМЬЕРЫ

10, 18, 22, 28 **октября**

А. Толстой.

**ЦАРЬ ФЕДОР ИОАННОВИЧ.**

14, 15, 19 (днем и вечером), 25 **октября** (днем)

А. Лоренц.

**ВЕСТСАЙДСКАЯ ИСТОРИЯ** (молодежный спектакль).

25, 30 **октября**

Рустам Ибрагимбеков

**ПОХОЖИЙ НА ЛЬВА**

Билеты продаются.

УЗБЕККОНЦЕРТ КОНЦЕРТНЫЙ ЗАЛ «БАХОР»

5 **октября** в 19.30

ВЕЧЕР ВИОЛОНЧЕЛЬНОЙ МУЗЫКИ

**Исполнитель:** лауреат Международных конкурсов, профессор **Алексей ЛАЗЬКО** (г. Ленинград).

В программе произведения Баха, Бетховена, Грига, Паганини.

**Партию фортепиано исполняет Наталья КЛЮЕВА.**

Билеты продаются с 14.00.


## ВАС ПРИГЛАШАЮТ

**ТЕАТРЫ**

ТАШКЕНТСКИЙ ГОСУДАРСТВЕННЫЙ ТЕАТР ОПЕРЕТТЫ (в помещении Окружного Дома офицеров) — **Конкурс красоты**; ЦИРК ШАПИТО — в 17.30 **гастроли артистов Московского цирка.**

**КИНО**

**Бобби:** ДВОРЕЦ ИСКУССТВ, «УЗБЕКИСТАН», им. НАВОИ, «НУКУС» (днем и вечером); **Фронт без флангов:** «КАЗАХСТАН» (11, 14, 17.20), «ДРУЖБА» (12, 15, 16, 18, 19.00), «50 ЛЕТ ТАШСОВЕТА» (днем и вечером); **О, Эломия!** (10, 18.30, 20.00), **Кромвель** (11.30, 14, 16.15, 21.15): «МОСКВА»; **Как украсть миллион:** «30 ЛЕТ КОМСОМОЛА» (днем и вечером); **Когда женщина оседлает коня:** «ДРУЖБА» (10.20, 11, 13, 14.30, 21.00); **Романс о влюбленных:** «КАЗАХСТАН» (12, 15, 18, 21.00).

Редактор Н. Ф. ТИМОФЕЕВ.

## ПОКАЗЫВАЕТ И ГОВОРИТ ТАШКЕНТ

### ТЕЛЕВИДЕНИЕ

*4 октября*

**ПЕРВАЯ ПРОГРАММА. Москва.** 10.00 Новости. 10.10 Утренняя гимнастика. 10.30 «АБВГДейка». 11.00 Для вас, родители. 11.30 Музыкальная программа «Утренняя почта». 12.00 «Больше хороших товаров». 12.30 «Мастера искусств Украины». 13.15 «Здоровье». 13.45 Поэзия Л. Мартынова. 14.10 «Песня-75». 14.30 «Сто картин из музея «Метрополитен». Передача 3-я. 15.00 «Музыкальный календарь». **Ташкент.** 15.45 Программа. 15.50 Программа для детей «Камалак» (на узбекском языке). 16.20 Программа (на русском языке). **Москва.** 17.00 Чемпионат СССР по хоккею. «Крылья Советов» — «Спартак». **Ташкент.** 19.20 Информационная программа (на русском языке). На узбекском языке: 19.35 «Три встречи с молодыми хлопкоробами Сырдарьинской области». Передача 2-я. 19.55 Десять минут музыки. 20.05 Литературная передача. 20.40 Информационная программа. 21.00 К. Яшен, Т. Садыков. «Гульсара». Спектакль Наманганского областного театра музыкальной драмы и комедии. **Москва.** 22.00 «Время». **Ташкент.** 22.30 Продолжение спектакля «Гульсара». 23.45 Программа.

**ВТОРАЯ ПРОГРАММА. Ташкент.** 9.55 Программа. 10.00 Новости. 10.10 Телефильм «Твои ботинки». На узбекском языке: 10.20 Театр телевизионных миниатюр. 11.00 «Моя профессия — моя гордость». 11.30 Для вас, родители. 12.00 Музыка народов СССР. **Москва.** 15.45 Мультфильм. 16.15 Премьера телевизионного фильма «Главная улица России». 5-я серия. «Дорога и судьбы». **Ташкент.** 17.00 «Угадай-ка» (на русском языке). На узбекском языке: 17.30 «Здравствуй, учитель». 18.00 «Королева бензоколонки». Художественный фильм. **Москва.** 19.20 «В мире животных». 20.20 «Плохой хороший человек». Художественный фильм. **Ташкент.** 22.00 «Азимут» (на русском языке) **Москва.** 22.30 «Любителям оперетты». 23.30 «Танцевальный зал». 24.00 Новости.

**ТРЕТЬЯ ПРОГРАММА.** 19.15— **Душанбе.**

### РАДИО

**ПЕРВАЯ ПРОГРАММА.** 8.25 Лирический концерт. 9.30 Поют Н. Назаров и С. Удаева. 11.15 «Дугоналар». 12.10 «XXV съезду КПСС — достойную встречу». 13.00 «Проверяем готовность к зимовке скота». 13.30 «Читая ваши письма...». Концерт. 15.10 «Песни друзей». 15.40 «Фан на турмуш». 16.10 Концерт по заявкам. 17.20 Уйгурская музыка. 17.50 «Час на полевом стане» (на узбекском языке). 18.00 Москва. 18.40 Спорт. 19.15 «Песня о хлопке». 20.20 «Музыкальный глобус». 21.10 Играет на дутаре А. Касымов. 21.45 «Сельский радиоклуб». 22.30 «По странам и континентам» (на узбекском языке). 22.40 Веселые напевы. 23.05 Москва. Новые литературные записи. 23.25 «Жертвуя жизнью». Монтаж музыкальной драмы.


ПРАВДА ВОСТОКА

АДРЕС РЕДАКЦИИ: 700000, Ташкент, ГСП, улица «Правды Востока», 26. ТЕЛЕФОНЫ РЕДАКЦИИ: заместителя редактора — 33-10-48, 33-72-77; ответственный секретарь — 33-24-68, секретариат — 33-34-75; отделы: писем трудящихся и массовой работы — 33-15-20, пропаганды марксистско-ленинской теории — 33-43-64; партийной жизни и местной печати — 33-41-47; промышленности, капитального строительства, транспорта и торговли — 33-16-38; сельского хозяйства — 33-44-92; науки, школ и вузов — 33-40-54; литературы и искусства — 33-67-06; советского строительства и быта — 33-14-75; военно-спортивный — 33-37-76; внутренней информации — 33-81-29; ночной редакции — 33-34-75, прием объявлений — 33-81-42, Коммутатор редакции и издательства — от 33-02-49 до 33-02-56. Собственные корреспонденты: в Самарканде — 4-14-72; Гулистане — 33-59; Термезе — 31-45; Ургенче — 30-73; Бухаре — 3-13-55; Карши — 68-77; Нукусе — 61-88; Фергане — 4-73-44; Джизаке — 46-34.

Р.17183. Индекс 64572. Типография издательства ЦК Компартии Узбекистана, г. Ташкент. Изд. № Б-533.