Пролетарии всех стран, соединяйтесь!

ПРАВДА ВОСТОКА

Газета издается с апреля 1917 года

ОРГАН ЦК КОМПАРТИИ УЗБЕКИСТАНА, ВЕРХОВНОГО СОВЕТА И СОВЕТА МИНИСТРОВ УЗБЕКСКОЙ ССР

№ 257 (17926) • Воскресенье, 2 ноября 1975 года • Цена 2 коп.

Да здравствует братская дружба народов СССР — великое завоевание ленинской национальной политики КПСС!

(Из Призывов ЦК КПСС).

Председателю Революционного Совета Председателю Совета Министров Алжирской Народной Демократической Республики

господину Хуари БУМЕДЬЕНУ

От имени Центрального Комитета Коммунистической партии Советского Союза, Президиума Верховного Совета СССР, Совета Министров СССР, народов Советского Союза и от себя лично шлем вам, Революционному совету, партии Фронт национального освобождения, правительству и всему алжирскому народу сердечные поздравления и наилучшие пожелания по случаю XXI годовщины Алжирской революции.

За годы, прошедшие после победы Алжирской революции, сыгравшей выдающуюся роль в развитии национально-освободительного движения в Африке, алжирский народ осуществил важные социально-экономические преобразования, добился больших успехов в подъеме национальной экономики и культуры.

Приветствуя успехи, достигнутые дружественным алжирским народом, советские люди желают ему новых свершений и побед на избранном им пути социалистического развития.

Убеждены, что существующие между нашими странами отношения дружбы и всестороннего сотрудничества будут и впредь крепнуть и развиваться на благо народов наших стран, в интересах мира, международной безопасности и прогресса.

Л. БРЕЖНЕВ Н. ПОДГОРНЫЙ А. КОСЫГИН

Указ Президиума Верховного Совета СССР

О созыве Верховного Совета СССР

Президиум Верховного Совета СССР **постановляет:** созвать четвертую сессию Верховного Совета Союза Советских Социалистических Республик девятого созыва 2 декабря 1975 года в городе Москве.

Председатель Президиума Верховного Совета СССР Н. ПОДГОРНЫЙ.

Секретарь Президиума Верховного Совета СССР М. ГЕОРГАДЗЕ.

Москва, Кремль.
1 ноября 1975 г.

ОКТЯБРЮ — НАШИ ТРУДОВЫЕ ПОДАРКИ

XXV СЪЕЗДУ КПСС — ДОСТОЙНУЮ ВСТРЕЧУ

ВЫПОЛНЕНИЕМ ПЛАНОВ И ОБЯЗАТЕЛЬСТВ ВСТРЕТИМ ВЕЛИКИЙ ПРАЗДНИК!

ЗНАМЕНА — ПЕРЕДОВИКАМ

ЦК КП Узбекистана, Президиум Верховного Совета Узбекской ССР и Совет Министров Узбекской ССР рассмотрели итоги социалистического соревнования между областями, районами, совхозами и колхозами по сбору и продаже хлопка государству за третью декаду октября.

Переходящее Красное знамя ЦК КП Узбекистана, Президиума Верховного Совета Узбекской ССР и Совета Министров Узбекской ССР оставлено **СЫРДАРЬИНСКОЙ ОБЛАСТИ** (секретарь обкома партии тов. Хайдуров, председатель облисполкома тов. Кучкаров, начальник областного производственного управления сельского хозяйства тов. Ибадуллаев, управляющий заготхлопкотрестом тов. Шадыев, председатель областного объединения «Узсельхозтехники» тов. Хобта, начальник областного управления оросительных систем тов. Турсунов, секретарь обкома комсомола тов. Абдураимов), выполнившей годовой план хлопкозаготовок на 110,8 процента и обеспечившей прирост заготовок хлопка за декаду на 14,9 процента, машинного сбора — на 10,7 процента.

Переходящее Красное знамя присуждено **САМАРКАНДСКОЙ ОБЛАСТИ** (секретарь обкома партии тов. Рахимов, председатель облисполкома тов. Хамраулов, начальник областного производственного управления сельского хозяйства тов. Юлдашев, управляющий заготхлопкотрестом тов. Разиков, председатель областного объединения «Узсельхозтехники» тов. Аракелов, начальник областного управления оросительных систем тов. Фарадян, секретарь обкома комсомола тов. Якубов), выполнившей годовой план хлопкозаготовок на 92,23 процента и обеспечившей прирост заготовок хлопка за декаду на 12,52 процента, машинного сбора — на 12,7 процента. Знамя передается из Каракалпакской АССР.

Переходящее Красное знамя оставлено **СЫРДАРЬИНСКОМУ РАЙОНУ** (секретарь райкома партии тов. Каримов, председатель райисполкома тов. Ходжаев, начальник районного производственного управления сельского хозяйства райисполкома тов. Миркурбанов, управляющий районобъединением «Узсельхозтехники» тов. Виноградов, начальник районного управления оросительных систем тов. Беков, секретарь райкома комсомола тов. Юлдашева), выполнившему годовой план хлопкозаготовок на 114 процентов и обеспечившему прирост заготовок хлопка за декаду на 18,98 процента, машинного сбора — на 17,15 процента.

Переходящее Красное знамя присуждено **АНДАРЬИНСКОМУ РАЙОНУ** (секретарь райкома партии тов. Хидиров, председатель райисполкома тов. Хабибов, начальник районного производственного управления сельского хозяйства райисполкома тов. Мамарахимов, управляющий районобъединением «Узсельхозтехники» тов. Эрманов, начальник районного управления оросительных систем тов. Крючков, секретарь райкома комсомола тов. Абдуллаев), выполнившему годовой план хлопкозаготовок на 104,74 процента и обеспечившему прирост заготовок хлопка за декаду на 17,9 процента, машинного сбора — на 21,97 процента. Знамя передается из Чиназского района.

Переходящее Красное знамя оставлено **АКАЛТЫНСКОМУ** (целинному) **РАЙОНУ** (секретарь райкома партии тов. Тетуев, председатель райисполкома тов. Фазылов, начальник районного производственного управления сельского хозяйства райисполкома тов. Шукуров, управляющий районобъединением «Узсельхозтехники» тов. Торибаев, начальник районного управления оросительных систем тов. Зулкайнаров, секретарь райкома комсомола тов. Кудриддинов), выполнившему годовой план хлопкозаготовок на 132,97 процента и обеспечившему прирост заготовок хлопка за декаду на 15,54 процента, машинного сбора — на 9,8 процента.

Переходящее Красное знамя оставлено **ТЕРМЕЗСКОМУ РАЙОНУ** (секретарь райкома партии тов. Чориев, председатель райисполкома тов. Назарова, начальник районного производственного управления сельского хозяйства райисполкома тов. Садуллаев, управляющий районобъединением «Узсельхозтехники» тов. Мусаев, начальник районного управления оросительных систем тов. Карасанов, секретарь райкома комсомола тов. Маматкулов), выполнившему годовой план заготовок хлопка тонковолокнистых сортов на 95,93 процента и обеспечившему прирост заготовок хлопка за декаду на 11,6 процента, машинного сбора — на 8,72 процента.

Переходящее Красное знамя оставлено совхозу **«НАРПАЙ» НАВОИЙСКОГО РАЙОНА** (директор совхоза тов. Умаров, секретарь партийной организации тов. Гулинова, председатель рабочкома тов. Базаров, секретарь комсомольской организации тов. Мустафаев), выполнившему годовой план хлопкозаготовок на 79,1 процента и обеспечившему прирост заготовок хлопка за декаду на 24,55 процента, машинного сбора — на 7,37 процента.

Переходящее Красное знамя присуждено **ЦЕЛИННОМУ СОВХОЗУ № 26 УЛЬЯНОВСКОГО РАЙОНА** (директор совхоза тов. Шадыев, секретарь партийной организации тов. Файзиев, председатель рабочкома тов. Алимов, секретарь комсомольской организации тов. Алимов), выполнившему годовой план хлопкозаготовок на 129 процентов и обеспечившему прирост заготовок хлопка за декаду на 27,69 процента, машинного сбора — на 26 процентов. Знамя передается из совхоза «Андижан» Акалтынского района.

Переходящее Красное знамя присуждено **СОВХОЗУ ИМЕНИ III ИНТЕРНАЦИОНАЛА УЛЬЯНОВСКОГО РАЙОНА** (директор совхоза тов. Турсунов, секретарь партийной организации тов. Каноатов, председатель рабочкома тов. Набиев, секретарь комсомольской организации тов. Бекназаров), выполнившему годовой план заготовок хлопка тонковолокнистых сортов на 119,1 процента и обеспечившему прирост заготовок хлопка за декаду на 20,26 процента, машинного сбора — на 19,01 процента. Знамя передается из совхоза «Талимаран» Термезского района.

Переходящее Красное знамя присуждено **КОЛХОЗУ ИМЕНИ К. МАРКСА АКДАРЬИНСКОГО РАЙОНА** (председатель правления колхоза тов. Невараев, секретарь партийной организации тов. Очилов, секретарь комсомольской организации тов. Зиянов), выполнившему годовой план хлопкозаготовок на 122,83 процента и обеспечившему прирост заготовок хлопка за декаду на 25,33 процента, машинного сбора — на 26,78 процента. Знамя передается из колхоза имени 30-летия Узбекской ССР Чиназского района.

Переходящее Красное знамя присуждено **КОЛХОЗУ ИМЕНИ УЛЬЯНОВА КАСАНСКОГО РАЙОНА** (председатель правления колхоза тов. Халмурадов, секретарь партийной организации тов. Ташев, секретарь комсомольской организации тов. Баратов), выполнившему годовой план заготовок хлопка тонковолокнистых сортов на 81,24 процента и обеспечившему прирост заготовок хлопка за декаду на 16,39 процента, машинного сбора — на 17,59 процента. Знамя передается из колхоза «Москва» Янгикурганского района.

ДОСКА ПОЧЕТА

За досрочное выполнение народнохозяйственных планов заготовок хлопка-сырца в 1975 году на республиканскую Доску почета заносятся:

Наманганская область (секретарь обкома партии тов. Ибрагимов, председатель облисполкома тов. Абдураззаков, начальник областного производственного управления сельского хозяйства тов. Атабаев, управляющий заготхлопкотрестом тов. Ахмедов, председатель областного объединения «Узсельхозтехники» тов. Тимофейчев, начальник областного управления оросительных систем тов. Алимов, секретарь обкома комсомола тов. Иминов);

Наманганский район (секретарь райкома партии тов. Ахунов, председатель райисполкома тов. Муминов, начальник районного производственного управления сельского хозяйства райисполкома тов. Низов, управляющий районобъединением «Узсельхозтехники» тов. Абдуганиев, начальник райуправления оросительных систем тов. Юсупов, секретарь райкома комсомола тов. Ташпулатов);

Андижанский район (секретарь райкома партии тов. Якубов, председатель райисполкома тов. Максимов, начальник районного производственного управления сельского хозяйства райисполкома тов. Инаков, управляющий районобъединением «Узсельхозтехники» тов. Маллаев, начальник районного управления оросительных систем тов. Атабаев, секретарь райкома комсомола тов. Султанов).

РАПОРТУЕТ НАМАНГАН

Широко развернув социалистическое соревнование за выполнение высоких обязательств завершающего года девятой пятилетки, хлопкоробы Наманганской области досрочно, 31 октября, выполнили народнохозяйственный план заготовок хлопка на 100 процентов.

На заготовительные пункты доставлено 392,4 тысячи тонн хлопка, в том числе 6,2 тысячи тонн тонковолокнистых сортов, более 80 процентов урожая сдано первыми сортами.

Пятилетний план хлопкозаготовок выполнен на 108,8 процента, государству продано 2.054,7 тысячи тонн хлопка, что на 165,4 тысячи тонн больше плана.

Первыми в области рапортовали о выполнении плана хлопкозаготовок хозяйства Задарьинского, Учкурганского, Туракурганского, Нарынского, Папского, Уйчинского и Наманганского районов. Народнохозяйственные планы заготовок выполнили 65 колхозов и совхозов, 953 хлопководческие бригады области, они ведут заготовку хлопка в счет социалистических обязательств.

Сбор и сдача хлопка государству продолжаются.

Трудящиеся Наманганской области прилагают все усилия к выполнению высоких социалистических обязательств завершающего года девятой пятилетки — дать Родине 430 тысяч тонн хлопка, убрать урожай до последней коробочки в сжатые сроки, завершить уборку других сельскохозяйственных культур, организованно провести осенне-зимние работы под урожай 1976 года и зимовку скота.

ГОЛОДНОСТЕПСТРОЙ: ПЛАН ВЫПОЛНЕН!

Выполняя решения XXIV съезда КПСС, широко развернув социалистическое соревнование за достойную встречу XXV съезда партии, труженики совхозов Голодностепстроя 31 октября выполнили государственный план сдачи хлопка. Родина получила 138 тысяч тонн целинного хлопка, машинами собрано 100 тысяч тонн.

Вырастили высокий урожай и организованно провели уборку хлопка совхозы имени Ворошилова, имени Сегизбаева, «Фархад», имени Абая, имени Сабира Рахимова, имени Кичанова.

Первым выполнил план вновь созданный на целинных землях Джизакской степи совхоз имени Ульянова. Высоких результатов добились бригады Ахмаджана Валиева из совхоза имени Кичанова, сдавшая с каждого из 210 гектаров по 50 центнеров хлопка, Аппак Рустамовой из совхоза имени Ворошилова, сдавшая по 51 центнеру с каждого из 88 гектаров. Сама Рустамова собрала 245 тонн сырца. Бригада тов. Хайдарова из совхоза имени Абая собрала по 44,5 центнера с гектара. На уборке урожая хорошо потрудились механики-водители тт. Нормурадов, Джаббаров, из совхоза «Фархад», тт. Джураев, Шералиев из совхоза имени Ворошилова, т. Бабабеков из совхоза имени Абая и многие другие.

В сборе урожая большую помощь оказали студенты высших и средних учебных заведений Ташкента.

Сейчас коллективы совхозов ведут напряженную борьбу за выполнение социалистических обязательств.

ПО СТРАНЕ СОВЕТОВ

ФОТОИНФОРМАЦИЯ

БЕЛОРУССКАЯ ССР

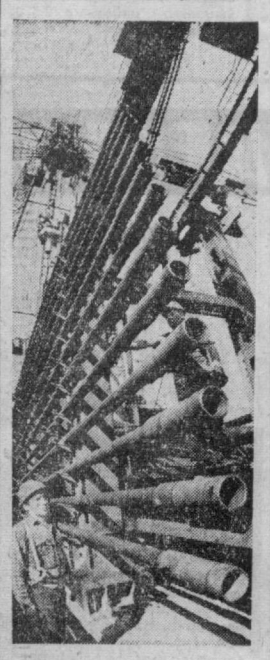

В РЕЧИЦКОМ районе (Гомельская область Белоруссии) началось опробывание автоматизированной установки «Уралмаш-125-а». Всей работой буровой-автомата руководит оператор с пульта управления, который может находиться на большом расстоянии. Дежурная смена на буровой состоит из 15 человек, наполовину меньше, чем обычно. На снимке: на автоматизированной буровой.

КОМИ АССР

ГОРНЯКИ шахты «Заполярная» производственного объединения «Воркутауголь» завершили пятилетку. С начала года добыто полтора миллиона тонн угля, на 500 тысяч тонн больше запланированного. На снимке: передовые шахтеры из седьмого добычного участка (слева направо): электрослесарь Н. Корешков, горнорабочие А. Федоров, А. Сорокин, звеньевой В. Софронов, горнорабочий В. Савченко, электрослесарь В. Цывунин.

БАШКИРСКАЯ АССР

КОЛЛЕКТИВ Стерлитамакского завода синтетического каучука досрочно завершил пятилетний план по всем показателям. На снимке: цех изопренового каучука. Этому виду продукции присвоен государственный Знак качества. (Фотохроника ТАСС).

ХЛОПОК — ГОСУДАРСТВУ

О ХОДЕ ЗАГОТОВОК ХЛОПКА ПО ОБЛАСТЯМ РЕСПУБЛИКИ НА 1 НОЯБРЯ

(первая колонка — заготовлено за день, вторая — с начала сезона, третья — в том числе машинного сбора за день, четвертая — с начала сезона (в процентах к нархозплану)

ТАШКЕНТСКАЯ	0,60	112,52	0,38	110,8
СЫРДАРЬИНСКАЯ	0,87	110,18	0,39	111,32
АНДИЖАНСКАЯ	0,51	108,00	0,32	90,12
КАРАКАЛПАКСКАЯ АССР	0,57	107,25	0,53	95,60
СУРХАНДАРЬИНСКАЯ	0,58	100,80	0,49	94,30
ФЕРГАНСКАЯ	0,70	100,02	0,73	77,25
НАМАНГАНСКАЯ	0,75	100,02	0,11	84,77
Хорезмская	1,02	98,20	1,33	61,82
Кашкадарьинская	0,67	94,17	0,85	64,15
Самаркандская	0,90	92,23	0,90	62,81
Джизакская	0,73	92,04	0,21	75,17
Бухарская	0,56	71,36	0,11	17,21
По Узбекистану	0,72	98,43	0,53	79,33

Из общего количества заготовлено тонковолокнистого:

НАМАНГАНСКАЯ	1,63	158,53
Бухарская	1,18	96,31
Сурхандарьинская	1,03	96,16
Кашкадарьинская	1,54	81,67
По Узбекистану	1,19	94,55

БЕЛЫЕ КАРАВАНЫ С ПОЛЕЙ ПАХТАЧИ

В МАРТЕ ЦК Компартии Узбекистана одобрил обращение тружеников сельского хозяйства Пахтачийского района Самаркандской области, призвавших к более широкому использованию внутренних резервов для повышения урожайности полей и увеличения производства хлопка и других продуктов земледелия и животноводства. Всю весну и лето по-ударному работали земледельцы и вырастили добрый урожай. Умело организовав уборку, они выполнили народнохозяйственный план заготовок хлопка.

Предоставляем слово первому секретарю Пахтачийского райкома партии Зулейхе НОРКУЛОВОЙ.

НА ГОСУДАРСТВЕННОМ хирмане — свыше 42 тысяч тонн хлопка, большая его часть собрана машинами. Еще в сентябре выполнена и хлопковая пятилетка. Сверх пятилетнего задания на приемные пункты доставлено 34 тысячи тонн сырца.

Выполнены пятилетние планы почти по всем видам сельскохозяйственного производства. Зерна государству продано в объеме пяти пятилеток, план продажи овощей выполнен на 116 процентов, коконов — на 115, молока — на 116, яиц — на 121, фруктов — на 125 процентов. Задания девятой пятилетки выполнены также по заготовкам каракуля, мяса и бахчевых культур.

Нынешний год в климатическом отношении был особенно неблагоприятным. Небывалое маловодье и суховеи доставили земледельцам массу хлопот. Труженики района противопоставили силам стихии сплоченность, высокую организацию труда.

Каждый год имеет свои, присущие только ему характерные особенности. Никогда раньше в хозяйствах района не использовали для орошения воду артезианских скважин. Нынче в предельно короткие сроки было пробурено десять скважин, с помощью глубинных насосов воду направляли на хлопковые поля. Для орошения впервые использовались и бросовые воды коллекторов. Впервые был применен межбригадный и межхозяйственный водообороты. Все это принесло большую пользу.

В хозяйствах района и раньше применяли органические удобрения. Нынешним же летом этому очень важному агроприему уделялось особое внимание. Приведу одну цифру: в августе внесли в почву свыше 32 тысяч тонн местных удобрений. Только за один месяц каждый гектар получил около трех тонн органики, что способствовало длительному сохранению в почве влаги и накоплению урожая.

Как и в прежние годы, урожай собирали без помощи горожан, своими силами, используя на полную мощность механизмы.

Замечательного успеха добился колхоз «Самарканд», которым вот уже несколько лет руководит Хайринисо Шарипова. Хозяйство первым в районе и в числе первых в области выполнило народнохозяйственный план заготовок хлопка. С гектара в среднем уже получено 42 центнера сырца.

В Международный год женщины мне особенно приятно говорить об успехах «Самарканда». Колхозом руководит женщина, некоторыми бригадами — тоже женщины. Многие из них нынче работали поливальщиками, табельщиками, механизаторами. Бригада Норхол Курбановой уже получила свыше 50 центнеров сырца на круг, есть возможность достичь 60 центнеров.

Как и в прошлые годы, отличный урожай вырастила бригада Яхшибая Аванова из колхоза имени Калинина, на полях которой трудится Герой Социалистического Труда, депутат Верховного Совета СССР, прославленный механизатор Бабашер Шовхиев. Бригада с гектара получила свыше 50 центнеров сырца, а Шовхиев со своим сменщиком Балтой Якубовым собрали 620 тонн сырца.

Добрый урожай вырастили бригады Аллаяра Халилова из колхоза «Самарканд», Кубая Джиянова из колхоза имени Калинина, Тухтаниша Турсунова и Шами Номирова из колхоза «Коммунизм», Ишмумина Норкулова и Саттара Раимкулова из колхоза имени Ахунбабаева, Афтоб Кадыровой и Барно Аблакулова из колхоза имени Кирова, Мели Тагаева из колхоза имени Свердлова и многие другие.

В счет обязательств сдают хлопок колхозы имени Калинина, «Коммунизм», имени Кирова, имени Ахунбабаева. Большой вклад в трудовую победу внесли механизаторы Элламон Кадыров и Нарзулла Шарипов из колхоза имени Калинина, Актам Аксахатов и Амон Джиянов из колхоза имени Ахунбабаева, Эшкуват Махмутов и Бабаназар Аллаяров из колхоза «Коммунизм», Асрар Зулманов из колхоза имени Кирова. На счету каждого из них от 135 до 290 тонн бункерного сырца.

План выполнен. В эти дни идет упорнейшая борьба за выполнение обязательства. Земледельцы района впишут свою строку в рапорт XXV съезду партии.

З. НОРКУЛОВА.

Первый секретарь Пахтачийского райкома партии, Герой Социалистического Труда.

ПОСЕЩЕНИЕ КРЕМЛЯ

Находящийся в Советском Союзе на отдыхе по приглашению ЦК КПСС Первый секретарь ЦК ПТВ Ле Зуан 31 октября осмотрел достопримечательности Кремля, посетил музей «Кабинет и квартира В. И. Ленина в Кремле».

Тов. Ле Зуан с большим интересом и вниманием ознакомился с экспозицией музея и оставил в книге почетных посетителей следующую запись:

«Благодаря ленинизму народ и трудящиеся Вьетнама нашли верный путь в борьбе за полное освобождение своей страны. Сегодня мы посетили место, где жил и работал наш великий учитель. Мы гордимся тем, что являемся достойными и верными учениками Ленина и что мы обрели мирный, единый, независимый и социалистический Вьетнам».

(ТАСС).

«САЛЮТ-4» ПРОДОЛЖАЕТ ПОЛЕТ

ЦЕНТР УПРАВЛЕНИЯ ПОЛЕТОМ, 31 октября. (ТАСС). Полет научной станции «Салют-4», выведенной на околоземную орбиту 26 декабря 1974 года, продолжается свыше десяти месяцев. К 15 часам московского времени 31 октября станция совершила 4.878 оборотов вокруг Земли. В настоящее время станция продолжает полет.

В соответствии с дополнительно разработанной программой продолжаются испытания отдельных бортовых систем, агрегатов и элементов конструкции станции в условиях длительного космического полета.

По данным телеметрической информации, бортовые системы станции функционируют нормально. Параметры микроклимата в отсеках станции находятся в заданных пределах. Информация, поступающая с борта станции, обрабатывается и изучается.

24 ЧАСА у телетайпа

Рим

С 26 ПО 31 ОКТЯБРЯ В ИТАЛИИ НАХОДИЛАСЬ СОВЕТСКАЯ ПРАВИТЕЛЬСТВЕННАЯ ДЕЛЕГАЦИЯ ВО ГЛАВЕ С МИНИСТРОМ ВНЕШНЕЙ ТОРГОВЛИ СССР Н. С. ПАТОЛИЧЕВЫМ.

Во время визита здесь была подписана долгосрочная программа углубления экономического и промышленного сотрудничества между СССР и Италией, которая станет основой для дальнейшего развития и углубления торгово-экономических связей между двумя странами.

Было подписано также кредитное соглашение, предусматривающее предоставление Советскому Союзу долгосрочного банковского кредита на закупку итальянских машин и оборудования для сооружаемых в СССР объектов сотрудничества.

В ходе состоявшихся переговоров были подробно обсуждены состояние и перспективы развития советско-итальянских торгово-экономических отношений.

Лиссабон

ГЕНЕРАЛЬНЫЙ СЕКРЕТАРЬ ПОРТУГАЛЬСКОЙ КОМПАРТИИ АЛВАРО КУНЬЯЛ ВЫСТУПИЛ ПЕРЕД РАБОЧИМИ ОДНОГО ИЗ КРУПНЕЙШИХ ПРЕДПРИЯТИЙ СТРАНЫ — ЗАВОДА ПО ПРОИЗВОДСТВУ МЕТАЛЛОКОНСТРУКЦИЙ «МАГЕ» БЛИЗ ЛИССАБОНА. Он заявил, что реакционные и консервативные силы при поддержке из-за границы вынашивают планы нового наступления, намереваясь приурочить его к 11 ноября — дню провозглашения независимости Анголы. Многочисленные данные подтверждают, что реакция усилила деятельность, направленную против независимости ангольского народа и его авангарда — народного движения за освобождение Анголы (МПЛА). Она плетет сеть заговоров и в Португалии, поэтому в оставшиеся до 11 ноября дни все революционные силы должны быть особенно бдительны, подчеркнул А. Куньял.

А. Куньял указал на необходимость сплочения трудящихся, укрепления союза рабочего класса и крестьянства, связей со средними слоями населения. Он особо отметил необходимость союза между коммунистами и социалистами. Многое говорит за то, что социалисты должны объединиться с нами для борьбы против реакции, заявил Куньял.

Вашингтон

ПРЕЗИДЕНТ США Дж. ФОРД НАПРАВИЛ КОНГРЕССУ ПОСЛАНИЕ ПО ВОПРОСУ ОБ ЭКОНОМИЧЕСКОЙ И ВОЕННОЙ ПОМОЩИ ИНОСТРАННЫМ ГОСУДАРСТВАМ НА ОБЩУЮ СУММУ 4,3 МЛРД. ДОЛЛАРОВ. ОКОЛО 70 ПРОЦЕНТОВ ЭТИХ АССИГНОВАНИЙ НА 1976 ФИНАНСОВЫЙ ГОД ПРИХОДИТСЯ НА ДОЛЮ БЛИЖНЕГО ВОСТОКА. Львиная доля этих средств выделяется Израилю: 1,5 млрд. долларов в виде кредитов на закупку американского вооружения и 740 млн. долларов на осуществление так называемой программы «содействия безопасности» Израиля. В этой связи здесь напоминают, что в рамках заключенного недавно соглашения о разъединении египетских и израильских войск на Синайском полуострове США обязались поставлять Тель-Авиву новейшее вооружение, включая ракеты «Лэнс», истребители-бомбардировщики «Ф-16» и ракеты «Першинг», способные нести ядерные боеголовки. 50 млн. долларов выделяется на содержание американского персонала, направляемого в зону разъединения египетских и израильских войск на Синае.

Президент также призывает конгресс ассигновать 750 млн. долларов Египту, но не на военные, а на экономические цели.

Мадрид

ЗДЕСЬ ОБЪЯВЛЕНО, ЧТО НА ПРИНЦА ХУАНА КАРЛОСА БУРБОНА ВРЕМЕННО ВОЗЛОЖЕНЫ ФУНКЦИИ ГЛАВЫ ИСПАНСКОГО ГОСУДАРСТВА В СВЯЗИ С БОЛЕЗНЬЮ ФРАНКО. ПРЕМЬЕР-МИНИСТР ИСПАНИИ АРИАС НАВАРРО ОФИЦИАЛЬНО ИНФОРМИРОВАЛ ОБ ЭТОМ ПРЕДСЕДАТЕЛЯ КОРТЕСОВ.

В 1969 году Франко назначил Хуана Карлоса — внука последнего короля Испании Альфонсо XIII — своим официальным преемником. Принц уже исполнял однажды обязанности главы государства летом 1974 года во время болезни Франко.

Париж

КАК ОТМЕЧАЕТ В СООБЩЕНИЯХ ИЗ МАДРИДА ФРАНЦУЗСКАЯ ПЕЧАТЬ, ВРЕМЕННАЯ ПЕРЕДАЧА ФУНКЦИЙ ГЛАВЫ ГОСУДАРСТВА ХУАНУ КАРЛОСУ ВЫЗВАНА ОБОСТРЕНИЕМ ПОЛИТИЧЕСКОГО КРИЗИСА ФРАНКИСТСКОГО РЕЖИМА И УСИЛЕНИЕМ БОРЬБЫ ЗА ВЛАСТЬ МЕЖДУ РАЗЛИЧНЫМИ ГРУППИРОВКАМИ ИЗ ОКРУЖЕНИЯ ДИКТАТОРА.

В корреспонденциях из Испании отмечается, что ультраправые группировки готовятся к борьбе за сохранение «франкизма без Франко». Ряд видных представителей оппозиции получил угрожающие письма от ультра. Как сообщает «Нувель обсерватер», правые экстремисты составили «черные списки» активных деятелей оппозиции, подлежащих аресту или даже физическому уничтожению. В эти списки включены 6 тысяч человек.

(По материалам ТАСС).

РАВНЕНИЕ — НА ПЕРЕДОВЫЕ РАЙОНЫ

Сводка о ходе заготовок хлопка по районам республики на 1 ноября

(первая колонка — заготовлено с начала сезона, вторая — в том числе машинного сбора (в процентах к плану)

ТАШКЕНТСКАЯ ОБЛАСТЬ		
ВЕРХНЕЧИРЧИКСКИЙ	130,86	132,22
НИЖНЕЧИРЧИКСКИЙ	127,56	128,40
ЯНГИЮЛЬСКИЙ	119,51	114,23
ЧИНАЗСКИЙ	112,93	129,07
АККУРГАНСКИЙ	112,04	104,42
БУКИНСКИЙ	111,35	109,79
БЕКАБАДСКИЙ	108,22	104,18
ПСКЕНТСКИЙ	103,36	92,90
СРЕДНЕЧИРЧИКСКИЙ	102,94	100,88
СЫРДАРЬИНСКАЯ ОБЛАСТЬ		
АКАЛТЫНСКИЙ	132,97	145,33
ХАВАСТСКИЙ	125,36	123,87
СЫРДАРЬИНСКИЙ	113,99	106,73
ВОРОШИЛОВСКИЙ	105,45	101,53
ГУЛИСТАНСКИЙ	103,05	101,94
ИЛЬИЧЕВСКИЙ	101,74	104,79
Баяутский	98,49	96,15
АНДИЖАНСКАЯ ОБЛАСТЬ		
БОЗСКИЙ	121,28	87,73
ИЗБАСКАНСКИЙ	116,11	100,03
ХОДЖААБАДСКИЙ	113,17	81,90
ПАХТААБАДСКИЙ	113,15	98,07
КОМСОМОЛАБАДСКИЙ	110,00	140,38
ЛЕНИНСКИЙ	108,91	64,51
БАЛЫКЧИНСКИЙ	108,40	104,62
ДЖАЛАЛКУДУКСКИЙ	105,04	90,24
МОСКОВСКИЙ	103,52	87,83
КУРГАНТЕПИНСКИЙ	103,50	90,75
МАРХАМАТСКИЙ	103,49	74,27
АНДИЖАНСКИЙ	100,11	62,50
КАРАКАЛПАКСКАЯ АССР		
ТУРТКУЛЬСКИЙ	111,47	98,09
ШУМАНАЙСКИЙ	110,39	101,87
БИРУНИЙСКИЙ	106,92	84,51
АМУДАРЬИНСКИЙ	106,87	94,79
ХОДЖЕЙЛИЙСКИЙ	106,26	89,77
НУКУССКИЙ*	105,80	88,09
ТАХТАКУПЫРСКИЙ	105,35	97,30
ЛЕНИНАБАДСКИЙ	105,28	108,29
КЕГЕЙЛИЙСКИЙ	104,45	101,47
ЧИМБАЙСКИЙ	104,33	91,84
КУНГРАДСКИЙ	103,88	94,00
СУРХАНДАРЬИНСКАЯ ОБЛАСТЬ		
САРИАСИЙСКИЙ	108,65	107,42
ШУРЧИНСКИЙ	105,05	108,05
ДЕНАУСКИЙ	104,85	103,71
ЛЕНИНСКИЙ	100,51	96,08
Гагаринский	97,78	101,34
Термезский	95,92	84,57
Джаркурганский	93,33	45,92
Шерабадский	90,81	76,58
ФЕРГАНСКАЯ ОБЛАСТЬ		
ЛЕНИНГРАДСКИЙ	110,70	102,31
КУВИНСКИЙ	107,49	84,37
УЗБЕКИСТАНСКИЙ	106,99	86,67
КИРОВСКИЙ	105,58	83,33
АХУНБАБАЕВСКИЙ	105,58	89,05
ФЕРГАНСКИЙ	104,40	52,33
Бувайдинский	96,81	71,79
Фрунзенский	95,15	86,72
Ташлакский	94,04	76,73
г. Кувасай	92,29	55,22
Риштанский	92,09	57,03
Алтыарыкский	89,84	70,67
Багдадский	86,91	47,23
НАМАНГАНСКАЯ ОБЛАСТЬ		
УЧКУРГАНСКИЙ	113,15	137,04
ЗАДАРЬИНСКИЙ	111,14	103,51
НАРЫНСКИЙ	108,88	124,19
ТУРАКУРГАНСКИЙ	104,75	67,30
ПАПСКИЙ	102,90	84,80
УЙЧИНСКИЙ	102,33	67,92
НАМАНГАНСКИЙ	100,61	105,33
Янгинурганский	93,41	63,40
Касансайский	77,02	0,00
Чустский	76,78	0,00
ХОРЕЗМСКАЯ ОБЛАСТЬ		
ХАНКИНСКИЙ	102,85	62,43
КОШКУПЫРСКИЙ	100,14	69,11
Гурленский	99,14	65,80
Багатский	99,02	69,07
Шаватский	97,53	65,25
Ургенчский	96,60	70,40
Хазараспский	96,01	57,68
Хивинский	95,83	38,00
Янгиарыкский	95,64	50,38
КАШКАДАРЬИНСКАЯ ОБЛАСТЬ		
ШАХРИСАБСКИЙ	110,71	85,52
КАРШИНСКИЙ	106,33	84,91
КАМАШИНСКИЙ	101,50	62,66
ЯККАБАГСКИЙ	100,01	76,98
НИШАНСКИЙ	100,00	87,18
Ульяновский	92,51	72,82
Китабский	91,00	53,66
Гузарский	86,60	30,16
Чиракчинский	80,87	30,68
Касанский	72,26	37,15
САМАРКАНДСКАЯ ОБЛАСТЬ		
АКДАРЬИНСКИЙ	104,73	91,04
НАРПАЙСКИЙ	104,49	83,61
ПАХТАЧИЙСКИЙ	100,93	83,42
Каттакурганский	97,45	64,19
Иштыханский	97,05	78,95
Джамбайский	95,77	75,48
Пастдаргомский	85,13	42,14
Хатырчинский	80,32	30,43
Пайарыкский	77,61	44,38
Булунгурский	73,03	33,52
ДЖИЗАКСКАЯ ОБЛАСТЬ		
ГАЛЛААРАЛЬСКИЙ	113,00	17,06
Дустликский	97,28	84,85
Октябрьский	92,63	74,00
Пахтакорский	89,85	79,33
Джизакский	88,60	51,85
Мирзачульский	88,58	81,08
БУХАРСКАЯ ОБЛАСТЬ		
АЛАТСКИЙ	101,59	66,91
Каракульский	96,66	60,55
Каганский	80,47	24,39
Бухарский	79,30	7,20
Свердловский	74,88	5,76
Ромитанский	71,20	5,08
Навоийский	63,57	23,02
Вабкентский	61,75	13,63
Гиждуванский	61,49	2,90
Кызылтепинский	57,98	0,00
Шафирканский	53,56	1,51

ЗЕРНО — РОДИНЕ

Сводка о ходе заготовок зерновых культур по областям республики на 1 ноября

(первая колонка — сдано с начала сезона, вторая — за день (в процентах к заданию)

ТАШКЕНТСКАЯ	118,9	—
АНДИЖАНСКАЯ	106,6	—
САМАРКАНДСКАЯ	100,2	—
СУРХАНДАРЬИНСКАЯ	100,1	—
ФЕРГАНСКАЯ	100,0	—
Хорезмская	94,7	1,3
Каракалпакская АССР	94,1	2,0
Кашкадарьинская	79,9	—
Наманганская	67,5	0,1
Сырдарьинская	65,2	0,1
Джизакская	37,6	—
Бухарская	36,4	—
По Узбекистану	85,2	0,5

С ЧУВСТВОМ ВЫСОКОГО ДОЛГА

Партийная жизнь: отчеты и выборы

У УЧАСТНИКОВ отчетно-выборного собрания партийной организации Министерства промышленности строительных материалов республики было приподнятое настроение. Радовали вести с мест. Досрочно, еще в сентябре, тридцатидвухтысячный коллектив предприятий и подразделений министерства завершил пятилетний план по объему производства. Отрасль сделала заметный шаг вперед.

На собрании отмечалось, что рост производства в основном достигнут за счет технического перевооружения предприятий и совершенствования технологических процессов. За это время были введены в строй новые предприятия, цехи, освоены новые мощности.

Коммунисты приводили такие данные: за пять лет выпуск продукции вырос более чем на 62 процента, что намного превышает задание, достигнут запланированный рост производительности труда. По предварительным подсчетам, до конца года будет выдано дополнительно продукции почти на 47 миллионов рублей.

Достигнутые успехи — результат осуществления решений XXIV съезда КПСС. Мысль эта звучала и в отчетном докладе, с которым выступил секретарь партбюро В. Р. Таиров, и в речах коммунистов. От имени всех своих товарищей по партии они горячо одобряли ленинскую внутреннюю и внешнюю политику КПСС, плодотворную деятельность ее Центрального Комитета.

Но, отмечая достигнутое, коммунисты были далеки от чувства самоуспокоенности. Главным образом они говорили о том, что мешало работать еще лучше, сообща искали пути дальнейшего подъема важной отрасли хозяйства.

Ведущая роль партийцев любого ведомства, подчеркивали участники собрания, состоит прежде всего в том, чтобы показывать пример творческого отношения к порученному делу, высокой дисциплинированности и ответственности за выполнение Директив партии и правительства, принципиальности и непримиримости в борьбе с проявлениями бюрократизма, волокиты. Они указывали на то, что партийная организация призвана настойчиво воспитывать эти качества у коммунистов, всех работников министерства. С этих позиций они в основном и оценивали работу своего коллектива, партийного бюро.

На собрании приводили такой пример. В третьем квартале некоторые задания оказались под угрозой срыва. При таком положении нужна была особенно четкая работа аппарата. Партбюро и коллегия министерства выработали мероприятия, довели их до каждого коммуниста, каждого ответственного работника. Партийцы возглавили творческий поиск в коллективе, оказали практическую помощь производственникам на местах. И результат сказался. Предприятия и подразделения отрасли не только выполнили задания, но и произвели дополнительно продукции на несколько сот тысяч рублей.

Рассказывая об этом, министр Б. Г. Мирзабеков дал высокую оценку работе партбюро, всех коммунистов аппарата.

Факт сам по себе показательный, однако участники собрания не прошли мимо промахов и упущений в работе организации, ее партбюро. И докладчик, и выступившие затем в прениях коммунисты исходили из необходимости сосредоточить внимание на недостатках. Кое-где еще слабо используются мощности, низка фондоотдача, отстает техническая перевооруженность предприятий, медленно осваивается выпуск отдельных видов продукции.

Указывалось также, что некоторые работники аппарата, коммунисты не вникают глубоко в работу отстающих предприятий, не оказывают им действенной и систематической помощи. Подчас за средними благополучными показателями скрываются серьезные промахи. Общий рост производительности труда, как уже говорилось, намного превысил плановое задание, а коллективы девяти предприятий к этому показателю еще не приблизились. Некоторые предприятия не справляются с объемом производства, в сентябре их насчитывалось двенадцать, пять — не выполнили заданий и по реализации продукции.

В ряду самых отстающих коммунисты называли Джизакский известковый завод. Много раз бывали здесь главный инженер объединения «Узбекцемент» М. Г. Карбышев, другие ответственные работники, а заметных перемен нет. То же самое можно сказать и о Ферганском стеклотарном заводе.

В подтягивании отстающих коллективов до уровня передовых участники собрания видели огромный резерв.

Большое внимание докладчик и выступающие уделили повышению качества продукции. Говорилось также о том, что новые предприятия и цехи должны работать на полную мощность.

— В докладе уделено немало места повышению качества продукции, — заявил начальник отдела труда и зарплаты Б. И. Вайман. — Но ведь понятие качество охватывает все стороны деятельности коллективов, в том числе и аппарата министерства. Качество, эффективность — под этим углом зрения мы и должны рассматривать всю нашу работу.

Что предпринимает парторгнизация для улучшения деятельности различных управленческих звеньев? Используя предоставленное XXIV съездом КПСС право контроля за работой аппарата, здесь создали специальную комиссию по проверке исполнения Директив партии и правительства, соблюдения советских законов, выполнения приказов и распоряжений вышестоящих органов и руководства министерства. Участники собрания внимательно выслушали выступление члена этой комиссии Л. В. Филоненко, которая не только рассказала о случаях бюрократического отношения к делу, волокиты, проявленных отдельными сотрудниками аппарата, но и о принятых к виновным административных мерах и мерах партийного воздействия.

Партийное бюро заслушивало отчеты коммунистов — ответственных работников министерства. По инициативе парторганизации сотрудники аппарата стали разрабатывать личные творческие планы. Однако, как отмечали участники собрания, действенного контроля за их выполнением партбюро еще не организовало.

Не было достаточного контроля и за выполнением решений, принимаемых на заседаниях бюро и общих собраниях коммунистов. Этому вопросу посвятили свои выступления коммунисты К. П. Васильев и М. И. Лейбо. Не всегда действенную помощь оказывало бюро созданным при объединениях партгруппам. В организации восемьдесят четыре коммуниста. Это далеко не все сотрудники министерства и аппарата объединений. Постоянное и действенное руководство профсоюзной, комсомольской, другими общественными организациями, улучшение их деятельности, отмечали выступающие, — важное средство усиления партийного влияния на беспартийных товарищей.

Участники собрания уделили много внимания дальнейшему совершенствованию марксистско-ленинской учебы в коллективе.

Начальник «Узбекцемента» В. П. Симоняк приводил факты недостаточно четкой связи отдельных служб министерства с объединениями. Об этом же говорил и начальник управления материально-технического снабжения М. М. Жилин.

Не все выступления коммунистов были, однако, самокритичны. Некоторые из них носили чисто служебный характер, напоминали самоотчеты. Возможно, что поводом к тому до некоторой степени послужил сам доклад, где много места было уделено производственным делам в подведомственных подразделениях министерства, подчас в ущерб рассказу о работе партийной организации за отчетный период, ее анализу.

Большие задачи стоят перед министерством в предстоящем пятилетии. Это налагает особую ответственность на аппарат министерства, его партийную организацию. На успешное решение этих задач и направлена принятая на собрании резолюция.

И. ОЛЕВСКО-БЫХОВСКИЙ.

Установка «воздушных» каналов на целинных землях Голодной степи.

Фото А. ГОРОКРИКА. (УзТАГ).

ОБЯЗАТЕЛЬСТВУ — СИЛУ ЗАКОНА

Бюро Ташкентского горкома КП Узбекистана обсудило вопрос: как партийная организация завода «Ташкенткабель» руководит социалистическим соревнованием, борется за выполнение социалистических обязательств, взятых на 1975 год.

В постановлении отмечен высокий трудовой накал на этом крупнейшем в столице республики предприятии. Коллектив завода перевыполнил девятимесячный план реализации продукции. Еще в июне выполнено задание пятилетки по росту производительности труда. 33-м изделиям присвоен государственный Знак качества. Идет техническое перевооружение производства.

В то же время выполнены далеко не все пункты социалистического обязательства. Не достигнута ритмичность производства, не в полную силу используется основное технологическое оборудование. Это привело к тому, что завод не выполняет задание по одному из важнейших показателей — номенклатуре изделий.

Одна из основных причин недостатков в том, что партийная организация еще не сумела мобилизовать всех коммунистов, весь коллектив на достижение поставленных задач, снизила требовательность к некоторым коммунистам — руководителям служб и участков.

Бюро горкома партии потребовало от парткома «Ташкенткабеля» усилить руководство социалистическим соревнованием, повысить требовательность к коммунистам, направить всю организаторскую и массово-политическую работу в коллективе на осуществление обязательств.

В. ЧЕБОТИН.

РАСТУТ НАДОИ

ШУМАНАЙ. (Соб. корр.). Животноводы района еще в августе выполнили годовой план сдачи молока государству. До конца года на приемные пункты решено отправить еще не менее 250 тонн молока. Сто тонн из этого количества уже заготовлено.

Выйти в число передовых в автономной республике шуманайцам помогла настойчивая работа по повышению продуктивности скота. С начала года средний надой на фуражную корову увеличился в хозяйствах района почти на сто килограммов.

ПЯТИЛЕТКА, ГОД ЗАВЕРШАЮЩИЙ

ЧИРЧИК. В цехах электрохимического комбината прошли собрания коллектива, на которых обсуждены социалистические обязательства в честь XXV съезда партии. Решено в четвертом квартале выработать сверх плана тысячи тонн аммиака. Комсомольско-молодежная смена А. Саипова дала слово в честь XXV съезда КПСС выработать 1.400 тонн аммиака.

Т. ДАЛИМОВ.

АНДИЖАН. Коллектив Андижанского хлопкозавода № 3 досрочно выполнил пятилетний производственный план. Весь прирост продукции получен за счет роста производительности труда. За годы пятилетки сэкономлено много сырья, материалов, энергии, получено 2,6 миллиона рублей сверхплановой прибыли. Дополнительно к плану завод реализует продукции на 38,7 миллиона рублей.

М. ИРГАШЕВ.

НАМАНГАН. Труженики Наманганской передвижной механизированной колонны республиканского пастбищно-мелиоративного объединения досрочно выполнили пятилетнее задание. Введены в строй сотни артезианских скважин для орошения полей и пастбищ. Сверх плана колонна выполнит работ на 2,5 миллиона рублей.

А. ХАЙРОВ.

МИР ЗА НЕДЕЛЮ

ООН: наболевший вопрос

КОМИТЕТ Генеральной Ассамблеи ООН по политическим вопросам и вопросам безопасности (первый комитет) закончил обсуждение корейского вопроса. Этот вопрос и предложение о выводе из Южной Кореи всех иностранных войск ставятся в повестку дня сессий Генеральной Ассамблеи вот уже почти два десятилетия. Корейский народ и все миролюбивые народы видят в осуществлении этого предложения необходимую предпосылку для устранения напряженности и установления прочного мира на Корейском полуострове, а также для решения корейского вопроса на мирной и демократической основе.

Однако иного мнения придерживаются Соединенные Штаты, превратившие Южную Корею в свою военную базу, а также марионеточный режим Пак Чжон Хи, опорой которому служат американские войска, размещенные в этой стране.

Вот уже 25 лет США прикрывают свое военное присутствие в Южной Корее флагом Организации Объединенных Наций. Еще в 1950 году Вашингтону удалось протащить через Совет Безопасности решение о создании так называемого «командования вооруженными силами ООН в Корее». Вначале, кроме американских дивизий, этому командованию были подчинены символические силы 16 стран, которые слепо следовали в фарватере американской политики. Однако с каждым годом войско, собранное под «флагом командования ООН», все более редело. Это не было случайностью. Благодаря усилиям Советского Союза и других социалистических стран постепенно менялся политический климат в мире, все больше и больше стран понимало бесперспективность глобальной военной стратегии США и вступало на путь независимой политики. К началу нынешней XXX сессии Генеральной Ассамблеи ООН в Южной Корее остались одни только американские войска.

На этой сессии СССР, все страны социалистического содружества и большая группа неприсоединившихся стран внесли важный проект резолюции по корейскому вопросу.

В нем указано, в частности, на необходимость вывода из Южной Кореи всех иностранных войск и роспуска так называемого командования вооруженными силами ООН в Корее. На заседании первого комитета этот проект получил поддержку делегаций многих государств — членов ООН. Комитет обсудил также проект резолюции, внесенный западными странами и предусматривающий, по сути дела, узаконение дальнейшего пребывания американских войск в Южной Корее, сохранение раскола Кореи.

Первый комитет не пришел к единому мнению. Теперь корейский вопрос будет решаться на пленарном заседании Генеральной Ассамблеи ООН. Но, как уже показало обсуждение в первом комитете, под благотворным воздействием международной разрядки настроения в кругах ООН постепенно меняются в пользу такого решения этого вопроса, которое предусматривает проект резолюции социалистических и неприсоединившихся стран.

С. СОЛОВЬЕВ.

международное обозрение

Закон, что дышло...

БУНДЕСТАГ ФРГ принял на днях так называемый «закон о радикальных элементах». Этот закон должен создать правовую основу для развертывания в стране широкого наступления на Германскую коммунистическую партию, другие демократические организации, на всех прогрессивно мыслящих граждан.

Боннских законодателей нимало не смутило то, что принятый ими закон находится в вопиющем противоречии с конституцией ФРГ, которая торжественно провозглашает, что все граждане имеют право свободно выбирать профессию и место работы, что каждый из них имеет одинаковый доступ ко всякой государственной должности в соответствии со своей квалификацией.

Но давно известно, что между буквой буржуазного права и реальной действительностью — дистанция огромного размера. Боннский «закон о радикалах», вопреки конституции, ограничивает право граждан на выбор профессии, фактически запрещая коммунистам и членам других прогрессивных организаций работать в государственных учреждениях, школах, университетах, органах юстиции.

Жертвами такой дискриминации, которая начала практиковаться задолго до принятия этого закона, стали уже более двух тысяч граждан ФРГ, а проверке «на благонадежность» подверглись свыше 700 тысяч бундесбюргеров. Особенно широкий размах «охота на ведьм» приняла в вотчине Штрауса — Баварии, где буквально каждый кандидат на замещение вакантной должности в государственном аппарате подвергался «проверке на лояльность».

Действуя по пословице «закон, что дышло: куда повернул, туда и вышло», западногерманские власти применяют его весьма своеобразно: они преследуют только коммунистов и других демократов, но отнюдь не правых экстремистов. Вот типичный пример. Недавно федеральный административный суд запретил члену ГКП Анне Ленхарт работать преподавателем на том основании, что «ее членство в радикальной партии вызывает сомнения относительно ее верности конституции». А неделю спустя тот же суд, рассматривая дело одного члена неофашистской НДП, следующим образом доказывал правомерность его пребывания на государственной службе: «если какая-либо партия не запрещена, никто не может наносить ущерб члену этой партии, ссылаясь на то, что она враждебно относится к конституции».

Поистине странная логика: что дозволено неонацисту, не дозволено коммунисту. Впрочем, удивляться тут не приходится. Западногерманская фемида отнюдь не беспристрастна. Ее карающий меч всегда направлен лишь в одну сторону — против демократов.

В. СЕРОВ.

Интервенция против Анголы

НАКАНУНЕ 11 ноября, когда должна быть провозглашена полная независимость Анголы, события в этой бывшей португальской колонии на юго-западе Африки принимают все более тревожный характер. По существу речь идет о самой настоящей интервенции против ангольского народа. Империалистические силы, стремящиеся сохранить свои экономические позиции в этой богатой природными ресурсами стране, пытаются военным путем поставить у власти своих марионеток и таким образом помешать ангольскому народу самостоятельно распоряжаться своей судьбой. Эти силы хотели бы после провозглашения независимости не допустить к власти подлинных представителей народа, входящих в народное движение за освобождение Анголы (МПЛА), и передать ее наемникам иностранных монополий, группирующимся вокруг раскольнических организаций ФНЛА и УНИТА. С их помощью они намереваются навязать стране неоколониальные порядки, сохранить систему грабежа и эксплуатации.

После провала кампании экономического саботажа и отдельных вооруженных провокаций, организованных ФНЛА и УНИТА с целью срыва намеченной МПЛА программы коренных прогрессивных преобразований, внешняя и внутренняя реакция развернула широкие военные действия против народного движения за освобождение Анголы, контролирующего 12 из 16 провинций страны. Заметно осложнилось положение на северном и южном фронтах. С севера отряды ФНЛА при поддержке хорошо вооруженных банд иностранных наемников, а также заирских частей, несмотря на большие потери, пробиваются к ангольской столице Луанде.

Расширяют вооруженную интервенцию и войска расистского режима ЮАР, которые вторглись на 250 км в глубь южных районов Анголы с явной целью их аннексии. На стороне южно-африканских агрессоров действуют отряды так называемой «португальской армии освобождения» — фашистской организации, орудующей и в самой Португалии.

Гремит канонада тяжелой артиллерии и на юго-восточном фронте, где отряды УНИТА вместе с иностранными наемниками, прибывшими из Родезии, пытаются прорвать оборонительные рубежи народной армии МПЛА.

Сейчас против ангольского народа действует, по свидетельству авторитетного журнала «Африк-ази», широкий альянс сил реакции, куда входят ЮАР и ЦРУ, Израиль и бывшие агенты португальской охранки. К этому альянсу примыкает и Пекин, поставляющий раскольникам оружие и военных инструкторов.

В эти дни суровых испытаний МПЛА призвало ангольский народ к решительному сопротивлению иностранным интервентам. Оно объявило о всеобщей мобилизации мужчин в возрасте с 18 до 35 лет. «Мы, — говорится в обращении МПЛА к народу, — полны решимости провозгласить завоеванную нами независимость Анголы. Это наше право, которого МПЛА будет добиваться от имени всего ангольского народа».

Ю. ФЕДУТИНОВ.
(ТАСС).

правде востока отвечают

«ПОСЛЕ ВЫСТУПЛЕНИЯ ГАЗЕТЫ...»

Под таким заголовком в номере за 21 сентября был опубликован обзор на областную газету «Намаканская правда». Как сообщил редактор газеты Н. И. Баканов, это выступление обсуждено на заседании редколлегии и совещании аппарата редакции. Высказанные в обзоре критические замечания признаны правильными.

Редакция «Намаканской правды» принимает меры для расширения авторского актива. Определены формы контроля отделов редакции за действенностью критических выступлений.

«НА ПОЛНУЮ МОЩНОСТЬ»

Экономический обзор под таким заголовком напечатан 14 августа. В нем, в частности, говорилось о недостатках в работе Шаргунського кирпичного заводоуправления № 23. Заместитель министра промышленности строительных материалов Узбекской ССР М. Мамаджанов сообщил, что выступление газеты обсудила коллегия министерства. Приняты меры к тому, чтобы улучшить работу шаргунських кирпичных заводов. Заводоуправлению дополнительно выделено пятьдесят сушильных вагонеток, пятьсот поддонов, два электролафета и запасных частей на двенадцать тысяч рублей. На первой технологической линии сдан в эксплуатацию автомат-укладчик сырца на сушильные вагонетки. В результате принятых мер возросла отдача производственных мощностей.

«Камышеград» — городок косарей,

ИЛИ ОБ ОДНОЙ ЭКСПЕДИЦИИ ЗА КОРМАМИ

С ПОЛЕЙ совхоза имени Тельмана Канимехского района, специализирующегося на производстве кормов, убран урожай. К сожалению, он оказался ниже запланированного: повлияло небывалое маловодье.

Как помочь чабанам запастись кормами на зиму? Этот вопрос коммунисты выдвинули на обсуждение партийного собрания. Обмен мнениями позволил принять правильное решение и без промедления приступить к его выполнению.

В прежние годы заготавливали грубостебельчатые травы. Нынче суховеи не дали прорасти травам. Овцы оказались без подножного корма. И найден другой выход.

Рабочие совхоза обнаружили в 30 километрах от Газли обширные заросли камыша, и он, как известно, — хороший корм для скота. Прежде его невозможно было заготавливать, а летом озеро высохло и подступы к камышу стали свободными.

Совхозные умельцы внесли конструктивные изменения в уборочные машины. Сформировали отряд из 42 добровольцев-механизаторов. Преимущественно это были коммунисты и комсомольцы. Продумали, как обеспечить их жильем, питанием. Только после этого колонна из комбайнов, кормоизмельчительных машин, пресс-подборщиков, сенокосилок, механических граблей, бензовозов двинулась в путь. Она прошла по дорогам Канимехского, Гиждуванского, Вабкентского, Бухарского, Ромитанского районов. 250-километровый путь преодолели без остановок.

Началась косовица. Обычной ее не назовешь — 6-метровый камыш! Но уборочный конвейер работал безостановочно.

Прошла первая декада. Председатель рабочкома Астан Баймратов подвел итоги соревнования косарей. Первенство завоевал отряд, возглавляемый Абином Давлетбаевым. Он накосил, запрессовал и подготовил к транспортировке 120 тонн сена. Ему присуждены переходящее Красное знамя и первая денежная премия. Отмечена самоотверженная работа механизаторов-коммунистов Э. Таирова, Т. Абдумуминова, Х. Каюмова.

Кто-то в шутку поселок кормозаготовителей назвал «Камышеградом». Название прижилось, хотя в «городе» четыре шалаша — по одному на отряд — и столовая с кухней. Маловато для города. Но правда в названии есть: построен он из камыша.

— Скучно? — спрашиваю комсомольца Хамида Кенджаева.

— Не замечаем. Лихо ребята работают. С рассвета до заката. Спешим, командировка всего на 10 дней, потом придет смена. Камыш — корм добротный. Надо успеть до наступления непогоды сделать прочный запас.

Рейд совхозных механизаторов в Кызылкумы не остался незамеченным. На косовицу снарядили отряды и ромитанские животноводы, механизаторы канимехского объединения «Узсельхозтехники».

— Какова ценность камыша как корма? — В областном управлении сельского хозяйства ответили так:

— По содержанию кормовых единиц он не уступает кукурузному силосу. Крупный рогатый скот ест его без предварительной обработки, мелкий — в измельченном виде и с различными добавками. Словом, где будет камыш, там овца будет сытой.

Ю. КУЗЬМИН.

ЗА ПРАВО ПОСТАВИТЬ ПОДПИСЬ ПОД РАПОРТОМ

КОЛЛЕКТИВ первого цеха Алтыарыкского нефтеперерабатывающего завода с большим воодушевлением встретил обращение четырех передовиков труда Абдурахмановой, Ефремова, Кульматовой и Валиева, призвавших трудящихся республики развернуть соревнование за право подписать рапорт съезду партии о наивысших трудовых достижениях. Во всех сменах прошли собрания, приняты новые обязательства. План первых двух месяцев 1976 года решено выполнить ко дню открытия съезда. Это значит, что сверх задания будет переработано несколько тысяч тонн нефти и светлых нефтепродуктов.

Обязательства приняты высокие, но их реальность подкреплена уже достигнутыми успехами. Отлично трудится бригада, возглавляемая Героем Социалистического Труда Ахмедом Азимбаевым, высоких личных показателей достигли Анастасия Левина, Али Назаров, десятки других. Во главе соревнования — коммунисты цеха.

Б. ЕВСЕЕВ.

г. Хива.

ЭТО БЫЛО В ФЕРГАНЕ

ПЕРВАЯ НАРОДНАЯ РЕВОЛЮЦИЯ

«...Уйти? Нельзя, ибо теперь не бежать нужно, а идти в казарму к людям, которые могли бы работать. И только таким путем солдатские массы будут быстро готовы к тому решительному моменту, когда мы сметем, вырвем с корнем все то, что так угнетает, все, что не дает свободно мыслить, свободно дышать. Я твердо решил, пока хватит сил, пока меня не упрячут совсем, — отдать народу все, что я имею».

Такое письмо было написано в октябре 1906 года одним из первых марксистов Ферганы Василием Варфоломеевичем Особо и адресовано соратнику по борьбе Е. С. Мастерковой. А через несколько дней полицейские ищейки выследили революционера. Вместе с другими социал-демократами он был отправлен в Самаркандскую штрафную роту. Отсюда В. Особо бежал в Самару и активно включился в работу городского комитета РСДРП. И снова арест. Из тюрьмы В. В. Особо пытается переправить письмо в Фергану, к Мастерковой, чтобы дать знать о себе, сообщить, что арест его не сломил, что он, как и раньше, верен великому делу. Жандармы перехватили письмо и присовокупили его к делу «особо опасного преступника».

Через 56 лет письмо было найдено работницей музея. Она и пришла на квартиру старейшего врача нашей республики Елены Семеновны Мастерковой. Дорогая весточка из далекого, но незабываемого прошлого. Дошла-таки... Что испытал тогда в застенках боевой товарищ, о чем думал?

...Сырые, темные стены, обитая железом дверь. Пол, выложенный каменными плитами. Камера-одиночка, каменный мешок, из которого никто еще не убегал. Ну ничего, и мы не лыком шиты, даже такой тюрьмой нас не согнешь. Первым делом, пока на допросы водят редко, надо отоспаться, собраться с силами и мыслями. Утро вечера мудренее. Интересно, как там Фергана? И сейчас, наверное, жара невозможная. Вот бы этого тепла маленько сюда, в камеру.

Да, тяжела солдатчина, а в Новом Маргилане — вдвойне. Сонный чиновничий уголок. Но ведь до чего здорово, что и сюда, в эдакую глухомань, долетели искры великой борьбы. Революционные листовки, прокламации, социал-демократические газеты. Начальство покой потеряло, все никак не могло поверить, что в городе действует революционная ячейка.

А все было очень просто. Ему, совсем еще зеленому солдатику, недавнему саратовскому рабочему, повезло: попал в лазарет, где и познакомился с новым доктором.

Это был праздник, когда Елена Семеновна приносила литературу, незаметно давала прочитать, а потом рассказывала о волнениях в столице, о том, что есть такие люди, которые объединились против царя и не остановятся, пока всем богатеям не будет крышка.

Кто мог бы тогда подумать, что эта миловидная барышня является членом Петербургской социал-демократической организации и имеет задание центра наладить революционную работу в Новом Маргилане. Она узнала здесь Виктора Михайловича Голубкова, бывшего студента Казанского университета, высланного в Фергану за распространение революционных идей среди рабочих, но и здесь не прекратившего пропагандистскую деятельность. Познакомилась с техниками-железнодорожниками Николаем Леонтьевым и Яковом Поляковым, гимназисткой Ольгой Никифоровой, на квартире которой создали потом библиотеку социал-демократической литературы из четырехсот томов. Он, Василий Особо, и фельдшер Марков стали первыми коммунистами в воинском гарнизоне. Потом примкнули и другие солдаты: Андреев, Ильин, Правдин, Козленко, Погребной... Силища! Правильно тогда сделали, что объединились в военную социал-демократическую группу. Ему, Особо, выпала честь стать руководителем группы.

Отлично наладилась тогда связь с боевыми соратниками в Петербурге и Ташкенте. Они ухитрились регулярно пересылать в Фергану листовки, нелегальную литературу. К началу 1906 года революционной работой был охвачен почти весь Новомаргиланский гарнизон.

С каким вниманием слушали солдаты беседы о социализме, читали прокламации, запрещенные книги! А дискуссии с эсерами? С этими позерами и болтунами не так уж просто было разделаться, но так или иначе всегда солдатская масса держала его, Особовскую, сторону. Потому что линия его верная, по Марксу: задача состоит в том, чтобы изменить мир так, как это нужно рабочим, всему трудовому люду.

У офицерья и полицейских нюх, что у собак: чуют, откуда ветер идет, а поймать не могут. Придираются к малейшему пустяку, посылают из одного наряда в другой. Бесконечные обыски, угрозы отдать под трибунал. И что же? Как это он тогда написал Лене:

«Взялись усердно искоренять крамолу. Но ведь нельзя же, в самом деле, из-за чрезвычайной охраны сидеть сложа руки. Нет, теперь время дорого, и надо усиленно работать, работать, не покладая рук и не останавливаясь ни перед чем».

И работали! Вот он, например, разбил свою роту на десять групп, организовал ротный комитет и литературный кружок для политического просвещения солдат. Эх, жаль, не успел то же самое сделать в других ротах. Организация бы наша командовала парадом, а не губернатор. Но ничего, теперь не затихнет борьба и на далекой окраине, вспомнят там еще Васю Особо и его группу, наше дело и нас не сомнешь!

* * *

В. В. Особо погиб в ссылке. Но слово свое сдержал: до последнего дыхания остался верен партии, ее целям и борьбе. Несгибаемым революционером остался он в благодарной памяти потомков.

Новомаргиланская группа положила начало биографии партийной организации области, память о ней жива. С годами удалось получить ценные сведения о социал-демократическом движении в нашем крае, но теперь, как мне кажется, нужны серьезные обобщения, нужны соответствующие книги и брошюры, монографии. К сожалению, литературы на этот счет крайне мало, ее нигде не найдешь. Одними же музейными стендами не обойтись.

Время все дальше отодвигает от нас события первой народной революции. И, пристально вглядываясь в боевое прошлое нашей партии, мы должны, мы обязаны полностью восстановить имя каждого революционера, чтобы славные дела первых и сегодня вдохновляли нас на святую борьбу за ленинские идеалы.

Н. СОЛОВЬЕВА.

ПОХОРОШЕЛ ПОСЕЛОК

ОТ СЪЕЗДА К СЪЕЗДУ

ПОСЕЛОК мостостроителей — один из красивейших районов Ташкента. Он стал таким за последние годы, после XXIV съезда партии. Для блага людей здесь сделано много.

Прошедшее время было ознаменовано почти сотней новоселий. Для мостостроителей возведено свыше тридцати двух четырехквартирных благоустроенных домов. В отряде № 14 Главмостостроя полностью решена жилищная проблема. И если сейчас в местком профсоюза обращаются с заявлениями по квартирному вопросу, то только в трех случаях: либо с просьбой о расширении квартир, либо об улучшении их, либо — молодожены. Но и последним ждать долго не приходится, так как строительство жилья продолжается.

Завершена газификация поселка. Не нужно бегать за водой к уличным колонкам — в дома проведен водопровод.

Большие изменения произошли в торговом обслуживании. В городке построен продовольственно-промтоварный магазин. В нем — современное технологическое оборудование. В практику работников прилавка вошла доставка товаров по заказам покупателей.

Для самых маленьких жителей поселка возвели двухэтажный, отлично оборудованный детсад на 140 мест. Хорошо малышам, довольны мамы: многие из них теперь имеют возможность заниматься общественным трудом.

В городке есть хороший медпункт. Рядом с ним открылась аптека. По соседству заложен фундамент поликлиники.

За пятилетку значительно увеличился зеленый наряд поселка. У многих домов появились клумбы, вобравшие в себя, кажется, всю гамму цветов и оттенков.

Во всем, о чем рассказано здесь, — приметы нашего времени, наших славных последних лет и огромный труд людей. Почти все, что сделано в поселке, — результат работы коллектива мостостроительного отряда. Он систематически перевыполняет план, получает прибыль, а отсюда и большая возможность благоустраивать жизнь. Мостостроители дружно выходили на субботники и воскресники. Они копали котлованы для фундаментов новых зданий, рыли траншеи под трубопроводы, благоустраивали улицы, ставили столбы для осветительных линий, помогали строителям возводить жилые дома, детсад, магазин. Особенно запомнился всем такой случай.

Дело было так. Приближался день 30-летия Великой Победы над фашизмом. В мостоотряде немало фронтовиков, и всем хотелось отметить праздник как можно торжественнее. Прежде торжества проводились в красном уголке, но близилось окончание строительства Дома культуры в самом центре поселка. Он еще в недостроенном виде привлекал внимание оригинальной архитектурой. И чем ближе подходила праздничная дата, тем яснее становилось, что строителям к 9 мая не успеть (вины их в этом не было: ввод планировался на осень). И тогда в отряде решили: сделаем подарок фронтовикам!

Время на подрядных объектах было горячее: нужно было сдать несколько мостовых переходов, чтобы выполнить обязательство к празднику Победы. Но кто был свободен от вахты, вышел на субботник, в том числе и управленческий аппарат. Подряд две субботы и два воскресенья трудились мостовики рядом со строителями. И Дом культуры распахнул свои двери перед ветеранами войны накануне всенародного праздника!

Красив городок мостовиков днем, весь в зелени. Красив он и вечером, в зареве электрических огней.

Конечно, похорошел, вырос, возмужал и весь город. Но на примере этого городского района наиболее выпукло заметны громадные изменения в жизни ташкентских трудящихся, происшедшие за время между минувшим и предстоящим съездами партии.

А. СОЛОМОНЧУК.

Соб. корр. «Правды Востока».

Каракалпакская АССР, г. Ташкент.

Активно действует созданный в прошлом году республиканский информационный вычислительный центр. На этом снимке вы видите заместителя начальника центра, кандидата технических наук Вячеслава Царева и математика-программиста, старшего инженера Светлану Шистер за обсуждением программы.

Фото Т. КАРИМОВА.

ОСТАЛИСЬ ЧУЖИМИ...

В статье «Завод и училище», опубликованной в «Правде Востока» 14 сентября 1971 года, поднимался вопрос о неправильном отношении руководителей завода «Узбексельмаш» к своему подшефному профессионально - техническому училищу № 57. Завод не помогал училищу, выпускники уходили с предприятия. За прошедшие годы сменилось руководство завода, идет реконструкция предприятия, улучшилась его работа. Но по-прежнему уходит с завода молодежь.

ПЕРВОЕ знакомство — с начальником отдела кадров. Александр Иванович Коновалов человек новый на предприятии.

— Текучесть — первое, с чем столкнулся. Причины разные. Главное, думаю, то, что раньше принимали всех без разбора, лишь бы заполнить рабочие места. И прогульщиков, и пьяниц... Сами понимаете — безвыходное положение, ежегодно требовалось до пятисот рабочих. Сейчас дело вроде идет на лад. Очищаем коллектив...

ДЛЯ СПРАВКИ: в 1974 году принято 1.102 человека, уволено 895. За прошедшие месяцы этого года принято — 746, уволено — 779. Часть ушла на службу в Советскую Армию, часть на пенсию, часть в связи с переездом. Но большинство уволилось по причинам, отделу кадров не известным.

— С выпускниками профтехучилищ — проблема. Не держатся они... Набирают жителей из районов, а они, понятно, по окончании училища стремятся домой.

— А городские жители?

— Те почти все на местах.

ДЛЯ СПРАВКИ: «на местах» — это значит оформлены документы, и человека видели на работе. Всего же из 308 выпускников училищ на июнь 1975 года работали только 37 человек. Уволившихся по уважительным причинам — 35 человек, 106 даже не приступали к работе.

Следующее знакомство — с председателем завкома Д. М. Мухитдиновым.

— Скажите, Джамал Мухитдинович, какая работа с молодыми ведется на заводе?

— Определенную работу ведем... — и на стол ложится тоненькая папочка. План довольно туманный. Справедливости ради надо отметить, что большое место отводится спортивным мероприятиям. Но ведь, как говорится, не спортом единым...

— А плана культмассовой работы у меня нет. Он или у завклуба, или у заведующей культмассовым сектором.

— Какие там планы, — вздыхает завклубом В. Ф. Лихобабин. — Денег завод выделяет мало... Пытаемся привлекать молодежь, самодеятельные коллективы организовали, но не хватает инструментов, нет хороших усилителей. Даже танцы не можем хорошо провести.

Директор завода — Джаббар Гафарович Шабурханов:

— Опять пятьдесят седьмое училище? Работать не умеют, а претензии предъявляют. Приходится давать заявки другим училищам. В прошлом году перевели ему двадцать тысяч, а толку никакого...

ДЛЯ СПРАВКИ: эти деньги — самая крупная помощь завода училищу за несколько лет. Предоставляют места в общежитии, выделяют спецовки, организовали питание, но предпочитают помощь иного рода: — Инструмент нужен? — Покупайте. И завод предлагает дорогостоящие резцы, которые ему самому в общем-то не нужны.

А пятьдесят седьмое — родное детище «Узбексельмаша», одно из лучших в республике. На «Узбексельмаше» работают еще четыре (!) училища плюс филиал на экскаваторном заводе.

Завершился разговор словами:

— В пятьдесят седьмом мы не нуждаемся. Отказываемся от него.

Заявление неожиданное, но давайте не будем слишком строги и отнесем его за счет простой человеческой усталости.

Секретарь парткома Иван Осипович Моисеев с гордостью показывает строящийся малярный цех. Другой уникальный цех: засыпаются гранулы пластмасс, а выходят емкости под удобрение. Прокатный стан-автомат, что готовится к пуску.

— Завод меняется. Большие средства выделяются на реконструкцию.

— А люди?

— Вас, наверное, интересуют выпускники училища? Давайте подойдем.

Григорий Глухов, токарь, выпускник училища. Житель Ташкента:

— Пришел на завод — дали станок и задание по разряду. Зарабатываю неплохо. С мастером контакт хороший...

Так почему же уходят люди, если «все хорошо»? Почему уже несколько месяцев лежат в отделе кадров документы Володи Энне, Павла Кима, Равиля Ямбулатова, а их самих на заводе нет? Где эти парни? Неужели это никого не тревожит?

Вера Ивановна Еронтьева, газоэлектросварщица, проработавшая на заводе свыше тридцати лет, с горечью замечает:

— Все план да план, а о людях не думают...

Парторгу подобное замечание не по душе, он считает, что на заводе делается немало:

— Во-первых, реконструируем завод — улучшаются условия труда. Во-вторых, дома жилые строим. А столовая новая, а планы? Клуб новый построим, санаторий-профилакторий, спортивный лагерь. И с молодежью работаем — торжественное посвящение в рабочий класс, подарок в день посвящения — набор инструментов. Разве это не забота?

С доводами Ивана Осиповича не согласиться нельзя. Но ведь существуют и такие вещи, как атмосфера постоянного внимания, радушия, понимания, без чего — каждый «сам по себе», а руководитель и рабочий — просто две штатные единицы, а не коллектив.

У дверей отдела кадров стоял парень. Что-то в его лице говорило: на душе у человека неладно.

— Подаю заявление «по собственному»...

— А причина?

— Да много разного...

— Комсомолец?

— Да.

— С кем-нибудь из членов комитета разговаривали?

— А зачем? Да и где их искать?

Случай, конечно, и не показатель комсомольской работы. Комсомольцев «Узбексельмаша» никак нельзя обвинить в бездеятельности. Но суть в ином — в том, что за общими делами порой ускользают от внимания подобные случаи, и выходит, что работа обо всех есть, а каждый ее не чувствует. Нет индивидуального подхода.

Казалось: поговори с тем парнем кто-нибудь по-товарищески, посоветуй — и отойдет человек, не положит на стол «по собственному».

За этим «по собственному» может крыться десяток причин. Каких? Заводу пока не известно. Начальник отдела кадров пытается как-то проанализировать положение и даже пришел к определенным выводам — вести отбор среди поступающих на завод. Но разве может минутный разговор или беглое знакомство с документами заменить глубокое социологическое исследование? И сам вывод — не брать плохих — весьма спорен: пусть другие воспитывают и перевоспитывают?

Сами по себе обвинения в адрес пятьдесят седьмого, мягко говоря, лишены оснований. Выпускники его знают дело не хуже многих кадровых рабочих. Ни кабельный, ни какой другой завод, где трудятся питомцы училища, не предъявляют претензий ни к качеству работы, ни к воспитанию ребят. И молодые рабочие не уходят, не бегут, оставляя документы. Случись же такое ЧП, все поднимаются на ноги. А на «Узбексельмаше» выпускники училища порой не работают и дня — достаточно впечатлений от практики и от рассказов тех, кто уже потрудился на заводе.

— Чужие мы здесь, — огорченно говорит один из практикантов. — Такое чувство, что нужен ты лишь для того, чтобы рабочее место не пустовало и план не завалился...

Все для дела — прекрасный лозунг. Но нельзя забывать о тех, кто претворяет его в жизнь, и особенно о тех, кто делает на заводе первые шаги. В училище о них заботились так, как это должно быть: во время обеда, во время занятия, на учете каждая минута, внимание ко всем и каждому.

Попав же на завод, юноша оказывается вдруг один на один с огромным делом. И еще со множеством вроде бы мелких, но отнимающих столько времени и сил бытовых забот, от которых был избавлен в училище. Как приспособиться? А если рядом нет наставника — не формального, а настоящего, если к тому же так далеко от тебя родные и не с кем просто поделиться заботой, то и появляется желание уйти с предприятия. Не от дела — от равнодушия...

Вопрос серьезный. Почему не поставить его на обсуждение коммунистов, комсомольцев? Поставить так, чтобы получился большой и серьезный разговор, чтобы молодежь на заводе чувствовала, что о ней помнят и думают.

В. СТАХОВСКИЙ.

ВОЗВРАЩАЯСЬ К НАПЕЧАТАННОМУ

КОЛОНКА РАБСЕЛЬКОРА

НЕ ПОСКУПИЛАСЬ ЦЕЛИНА

Богатый урожай хлопка вырощен нынче в нашем совхозе. Особенно следует отметить бригаду Сатывалды Раззакова. Несмотря на засоленные почвы, маловодье, бригада намерена получить на круг не менее 50 центнеров и близка к цели.

Подавляющая часть урожая в хозяйстве убирается с помощью техники. Все 70 гектаров отведи под машинный съем сырца земледельцы бригады Куйпасин Расуловой. За первый проход агрегатов на круг получено 27 центнеров хлопка, а сейчас урожайность приближается к 40 центнерам.

С каждым годом становится щедрее целина Комсомолабадского района. Это объясняется мастерством хлопкоробов, наличием мощной современной техники.

Ш. ШАМСИЕВ.

Агроном совхоза имени 50-летия СССР.

Андиканская область.

ПЕРВЫМИ В РАЙОНЕ

Первыми в Задарьинском районе план хлопкозаготовок выполнили земледельцы отделения Кенджи Пирматова из совхоза «Гульбаг». С каждого гектара получено 28,9 центнера «белого золота».

Машинами собрано более 95 процентов урожая. По 190—200 тонн выгрузили из бункеров агрегатов механизаторы Х. Караев, Ф. Серых, К. Юлдашев, М. Байматов.

В честь XXV съезда КПСС коллектив отделения обязался к празднику Великого Октября доставить на заготовительный пункт еще 500 тонн хлопка.

Т. СУЛЕЙМАНОВ.

Наманганская область.

ЦЕННЫЙ ПРИЗ

Доярке Иноят Мазакировой из колхоза имени Гафура Гуляма Узбекистанского района от имени областного комитета партии, облисполкома и обкома комсомола вручен ценный приз — она первой в колхозе выполнила годовой план. От каждой коровы в среднем получено 2.121 килограмм молока.

Передовая доярка в честь XXV съезда КПСС обязалась довести средний годовой надой от каждой коровы до 2.500 килограммов молока.

О. САПАХОНОВ.

Ферганская область.

РАПОРТУЮТ ЖИВОТНОВОДЫ

Большую трудовую победу одержали животноводы Чимбайского района. План сдачи государству каракульских смушек и шерсти выполнен соответственно на 114 и 115 процентов. Птицеводы в счет 1976 года сдали 200.000 яиц.

Особенно отличились животноводы совхозов «Каракалпак», имени 1 Мая, «Майяб» и «Чимбай».

К. КАБУЛОВ.

Каракалпакская АССР.

С МЕХОМ «ОХВАЧЕНЫ» ВСЕ

КИНО

НА фильм «Не может быть!» зрители идут. Идут, во-первых, потому, что знают: снял его режиссер Леонид Гайдай — значит, будет смешно. Во-вторых, фильм снят по рассказам Михаила Зощенко. Ну и, наконец, интересно снова увидеть на экране таких признанных комедийных актеров, как Михаил Пуговкин, Сергей Филиппов, Георгий Вицин, Савелий Крамаров, Леонид Куравлев.

И действительно, в зале смеются. Правда, разные зрители смеются по разным поводам, но смехом «охвачены» почти все.

Мастера кино убедились давно: если написано смешно, и снять все так, как написано, получится не смешно. И когда режиссеры говорят о проблемах экранизации юмористических произведений, они обычно жалуются на трудность поиска кинематографического эквивалента литературному первоисточнику. В рассказах Зощенко поиски этого эквивалента требуют богатой фантазии. За точными лаконичными фразами писателя кроется развернутая картина происходящего, но сама эта картина не нарисована, ее необходимо домысливать.

Так, например, в рассказе «Свадебное происшествие», взятом в основу одноименной новеллы фильма, жених, знакомый с невестой только несколько дней, на свадьбе принимает за нее другую женщину. «Тут произошла абсолютная дрянь и неразбериха». Этой фразе найден кинематографический эквивалент в виде множества забавных понапридуманных событий, при этом вызваны к экранной жизни герои, которых в рассказе не было: папаша и мамаша невесты, друг жениха, певец... И возникает масса трюков, на которые всегда так щедр Гайдай: пьяного папашу вдавили в стенку передвигаемым шифоньером, а он преспокойно выходит из шифоньера, раскрыв изнутри дверцу и держа в руке боковую доску; лежавшее на тарелке мясо изголодавшиеся гости разрезают ножом вместе с тарелкой и т. д.

В рассказе «Забавное приключение», по которому также снята одна из новелл фильма, автор так характеризует своего героя:

«Как человек нервный, одаренный, кроме того, болезненным художественным воображением, он попросту пугался находиться у нее, думая, что вот, мало ли, сейчас войдет муж, и начнутся, может быть, крупные разговоры со стрельбой и так далее».

В фильме в эпизоде, когда актер Барыгин-Амурский приходит к Зиночке, эта фраза «расшифрована» множеством забавных происшествий, сопровождаемых шумами в том виде, в каком они воспринимаются перепуганными героями: стенные часы начинают страшно скрежетать, жутко воет в центральном отоплении вода, стучит по полу лапами, словно сапогами, крадущийся кот...

Более десяти лет назад, когда на экраны вышли киноновеллы Гайдая «Пес Барбос...» и «Самогонщики», Георгий Вицин так определил направление творческих поисков режиссера: «Вперед, к старому кинематографу!». В этом ироничном замечании содержалась большая доля истины: Гайдай воскресил многие приемы комедийных лент 10-х — 20-х годов: эксцентрику, кочующие из картины в картину «маски» (в данном случае это были Трус, Балбес и Бывалый). Даже короткометражность и отсутствие диалогов — все напоминало фильмы «немого» периода.

Эксцентрика как кинематографический прием к тому времени оказалась полузабытой, и создание киноновелл было своего рода экспериментом, постановкой вопроса: есть ли смысл возрождать ее или нет? Эксперимент оказался удачным — об этом говорит широкая популярность «Пса Барбоса...» и «Самогонщиков». Вместе с тем были у этих картин свои уязвимые места. Юмор положений во многом казался устаревшим, кроме того, он существовал как бы сам по себе, в отрыве от самих героев, их пороков и недостатков. Приемы, таким образом, становились самоцелью...

В своих последующих работах Гайдай преодолевал это несоответствие. И в фильме «Не может быть!» эксцентрика способствует блестящему сатирическому осмеянию отрицательных явлений и характеров.

Правда, режиссер не удержался от того, чтобы, скажем, не создать новый вариант «погони», обыгрываемой им во многих картинах. И в новелле «Преступление и наказание» динамичная погоня за поросенком двух взрослых и одного мальчика кончается тем, что в темном сарае заталкивают в мешок... мальчика.

Но эксцентрика нового фильма в большинстве случаев уже разит прямо в цель, как, например, в эпизоде из «Преступления и наказания», когда проворовавшийся завмаг Горбушкин вытирает испуганно подошвы об асфальт перед входом в прокуратуру. Или когда в кабинете у следователя стакан с водой выбивает у трясущегося от страха Горбушкина звонкую дробь об зубы.

Все три новеллы, совершенно разные по содержанию, по тематике, тем не менее воспринимаются как нечто единое. Их объединяет изобразительное и музыкальное решение, пронизывающий их легкий, утонченный, жизнеутверждающий юмор. И сюжет у новелл настолько фантастичен, что название фильму авторы дали, как бы заранее предвидя реакцию зрителей — «Не может быть!».

И все-таки это было. Было в рассказах у Михаила Зощенко. Было в фильме у Леонида Гайдая. И все мы, зрители, от души смеялись над тем, чего действительно не может, не должно быть.

С. ГАБАИ.

ПЯТЬДЕСЯТ КИЛОМЕТРОВ БЕЗ ПАРАШЮТА

НАШ КОММЕНТАРИЙ

ВПЕРВЫЕ заключительный этап посадки на Венеру спускаемых аппаратов автоматических станций был проведен без парашютов. Вот как это было.

За два дня до встречи станций с Венерой происходит разделение спускаемых аппаратов и орбитальных отсеков, которые позднее станут первыми искусственными спутниками Венеры. После этого наступает последний участок более чем четырехмесячного путешествия в космосе. Автоматика по заданной программе готовит спускаемые аппараты к посадке. На большой высоте, где плотность атмосферы еще не так велика, вводятся в действие тормозная и основная парашютная системы. Начинается плавный спуск.

На высоте порядка 50 километров от поверхности «утренней звезды» заканчивают работу парашютные системы. Используя аэродинамические качества тормозных щитков, спускаемые аппараты устремляются к ее поверхности. С каждым километром плотность атмосферы становится все больше и больше и вскоре достигает величины, довольно близкой к плотности воды. Скорость планирования перед встречей с Венерой уже равняется 6—8 метрам в секунду. Примерно с такой же скоростью на земле спускаются парашютисты.

Для смягчения удара о землю парашютист, как известно, подгибает ноги и тем самым гасит удар. Спускаемые аппараты для смягчения толчка были оснащены пустотелым тором — своеобразной «баранкой», закрепленной на кронштейнах нижней части.

Прежде чем дать путевку в жизнь тору-амортизатору конструкторам пришлось немало поэкспериментировать. Вначале стенки его сделали толстыми. Они создавали нужную жесткость конструкции, но происходил значительной силы отскок аппарата. Слишком тонкие стенки тора сминались — аппарат сильно ударялся о грунт. Золотое решение нашлось, как всегда, в середине. Была найдена такая толщина стенок амортизатора, которая позволила почти погасить ударность и тем самым сохранить жизнеспособность разнообразных приборов и стекол иллюминаторов.

Задолго до полета станций «Венера-9» и «Венера-10» конструкторы и испытатели провели цикл наземных экспериментов, выдерживая отдельные узлы и части аппаратов в термобарокамере. Создавались высокие температуры и давление. Имитируя посадку на Венеру, спускаемый аппарат подвергался различным динамическим нагрузкам. В результате всех научных, технических и экспериментальных работ достигнуто главное: спускаемый аппарат, быстро промчавшись через раскаленную атмосферу, не успел нагреться, а благодаря мягкой посадке сохранил жизнедеятельность. Аппаратура, размещенная на борту посадочных отсеков станций «Венера-9» и «Венера-10», передала в распоряжение ученых уникальную научную информацию о загадочной планете.

Е. КОДИН.

Инженер.

(ТАСС).

РЕСПУБЛИКА ОТ КРАЯ И ДО КРАЯ

НА СТЕНДАХ — ИСТОРИЯ КРАЯ

АНДИЖАН. (Общ. корр. К. Николаев). Экспозиция, отражающая революционные события 1905—1907 годов, открыта в областном краеведческом музее. Здесь широко показана борьба местных дехкан и рабочих против царизма, баев, промышленников.

Многие разделы музея пополнились новыми экспонатами. Научные сотрудники готовят ряд выставок, посвященных достижениям Андижанской области за годы девятой пятилетки.

КПД УДОБРЕНИЙ

НАМАНГАН. (Общ. корр. Я. Гуменный). Специалисты областной агрохимлаборатории составили агропочвенные картограммы ста колхозов и совхозов. Их применение позволяет значительно повысить коэффициент полезного действия удобрений. Как показал анализ, в совхозах имени Ленина Папского района, имени Ахунбабаева Уйчинского района, в колхозе имени Куйбышева Касансайского района и ряде других хозяйств на килограмм чистого азота получают по 20—22 килограмма хлопка — почти в два раза больше по сравнению с 1970 годом.

ВЫСТАВКА ЦВЕТОВ

КАТТАКУРГАН. (Общ. корр. И. Рустамов). В парке культуры и отдыха имени Пушкина состоялась выставка цветов, организованная отделением общества охраны природы. Лучшими признаны экспонаты садоводов городской больницы и тринадцатой школы. Им вручены почетные грамоты и ценные призы. Наград удостоены также цветоводы первой, второй, третьей, четвертой, седьмой и девятой школ, масложиркомбината, Ингичкинского рудника, хлопкозавода.

НАХОДКИ НА ПРИУСАДЕБНОМ УЧАСТКЕ

САМАРКАНД. (Общ. корр. В. Попондопуло.). На приусадебном участке Хашима Даниярова — работника пригородного колхоза имени Энгельса находился небольшой курган. Когда Данияров стал сносить его, то обнаружил в земле браслеты, ожерелья, золотые кольца, гончарный сосуд. Со своими находками он отправился в республиканский музей истории искусства и материальной культуры узбекского народа. Работники музея произвели раскопки и обнаружили захоронение женщины, жившей во втором тысячелетии до нашей эры. Ученые считают, что находки очень ценные и, несомненно, пополнят сведения о культуре людей, живших на территории нынешнего Узбекистана в бронзовом веке.

ЗАВОД ТЕПЛА

МАРГИЛАН. (Соб. корр.). В центральной части города появилось здание высотой в пятиэтажный дом. Это — городская котельная. С вводом ее в эксплуатацию ликвидируются семнадцать мелких. Котельная начнет давать тепло, когда завершится прокладка последней линии подземной кольцевой коммуникации.

САМЫЙ ИНТЕРЕСНЫЙ ГОРОД

БУХАРА. (Соб. корр.). «Ваш город — один из самых интересных городов мира» — такие записи в книге отзывов Бухарского отделения «Интурист» оставляют многие зарубежные гости.

Из разных стран мира приезжают сюда туристы. Со сдачей в эксплуатацию новой высотной гостиницы город стал принимать посетителей вдвое больше. Ежедневно здесь бывают 15 групп из зарубежных стран.

ПОДНЯЛИСЬ ЛЕСА В ГОРАХ

ДЖИЗАК. (Соб. корр.). Рапортовал о завершении пятилетней программы коллектив Джизакского лесхоза. Хозяйство было создано более 80 лет назад. Однако только с приходом Советской власти на склонах Туркестанского хребта поднялись леса, не уступающие по густоте стояния красоте лесов европейской части страны.

Арча достигает здесь высоты 18—20 метров, а диаметр — до 2,5 метра. С нею соседствуют насаждения грецкого ореха, абрикоса, яблони, алычи, бухарского миндаля, фисташки, дикой вишни, тутовника.

За пятилетку прибавилось 623 гектара новых лесных угодий. Заготовлено и сдано государству 230 тонн ценных плодов, 6 тонн горного меда. Здесь выращено 13 миллионов саженцев, которые дадут начало лесам в Голодной и Джизакской степях.

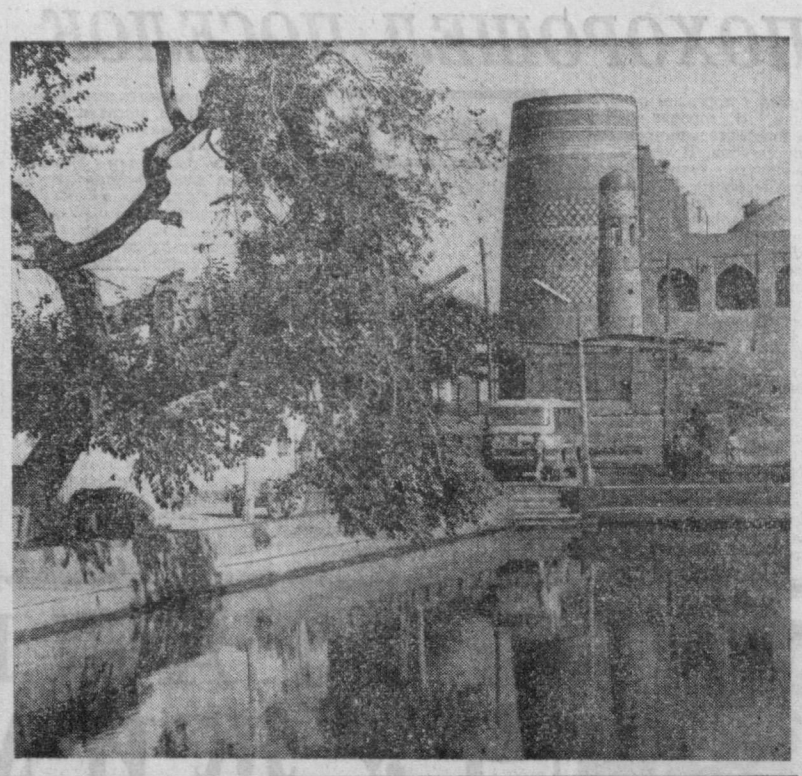

Хива — город-музей. Ежедневно сюда приезжают сотни любителей старины, чтобы познакомиться с искусством народного зодчества. На снимке: минареты Хивы — объект особого интереса туристов.

Фото К. АТАЕВА. (УзТАГ).

ВСТРЕЧА ФИЗИКОВ

В Самарканде состоялась Всесоюзная научная конференция по проблемам ядерной физики и космических лучей. Ее организовали Академия наук СССР, министерства высшего и среднего специального образования СССР и Узбекской ССР. В конференции приняли участие видные ученые нашей страны, а также гости из Болгарии, Чехословакии и других социалистических стран.

(УзТАГ).

СТОЛИЦА ЦЕЛИННОГО КРАЯ

ТАЛИМАРДЖАН. (Соб. корр.). Совсем недавно в этом степном урочище стояли палатки, и лишь стрелы башенных кранов свидетельствовали о том, что здесь будет «город заложен». Теперь Талимарджан по праву называют столицей целинников Каршинской степи.

— Чуть больше десятилетия прошло с тех пор, когда был заложен фундамент первого жилого дома в Талимарджане, — рассказывает председатель горисполкома А. Лапасова.— В нынешнем году наш поселок получил статус города, население его превышает 7 тысяч человек. Талимарджан называют городом дружбы. Здесь живут и трудятся представители более 30 национальностей нашей Родины. Делается многое, чтобы улучшить культурно-бытовые условия населения. Построены средняя школа на 1.100 учащихся, музыкальная школа, детский комбинат, Дом культуры, отделение Госбанка.

Вблизи столицы целинного края создается степное море — Талимарджанское водохранилище. Скоро вступят в строй электростанция, новые промышленные комплексы.

СПОРТ

ПРОМЕЖУТОЧНЫЙ ФИНИШ

Закончились соревнования футбольных команд первой зоны второй лиги, где выступали узбекские коллективы. Как известно, «Янгиер» задолго до окончания состязаний обеспечил себе победу и пропуск в полуфинальный турнир сильнейших команд второго эшелона.

По положению от каждой из шести зон в полуфинальных играх должны участвовать три лучшие команды. До последнего тура оставался открытым вопрос о том, кто станет обладателем двух других путевок. На них реально претендовали ашхабадский «Строитель», «Гурия» из грузинского города Ланчхути и «Ханки» из Хорезма. Нашим землякам необходимо было во что бы то ни стало выиграть последний матч в Янгиере у лидера. Однако встреча завершилась вничью, и теперь все зависело от результата встречи янгиерцев в Ашхабаде со «Строителем». Если побеждал «Янгиер», то в полуфинальный турнир выходили футболисты «Ханки».

Игра в столице Туркмении была упорной. Об этом говорит счет — 2:1 в пользу «Строителя».

Итак, первую зону в матчах за право перехода в первую лигу будут представлять «Янгиер», «Строитель» и «Гурия».

Б. ВАЛИЕВ.

МАТЧИ, ТУРНИРЫ, ВСТРЕЧИ

НА ГАНДБОЛЬНЫХ соревнованиях на приз «Дружба», проходивших во Фрунзе, мужская команда Узбекистана завоевала первое место. Наши гандболистки выступали двумя коллективами, представлявшими города Ташкент и Чирчик. Ташкентки заняли в итоге третье место.

ОТЛИЧНО выступил на чемпионате страны среди сельских спортсменов по борьбе дзю-до борец из Нижнечирчикского района столичной области Г. Пя. Он стал чемпионом. Бронзовую медаль завоевал сурхандарьинец Р. Утаев. Турнир дзюдоистов проходил в Майкопе.

В ДАУГАВПИЛСЕ состязались сильнейшие сельские борцы вольного стиля. Здесь наманганец Н. Дзанагов занял третье место в весовой категории до 68 килограммов.

ОБЛАДАТЕЛЯМИ призов «Дружба» и газеты «Комсомолец Таджикистана» на прошедших в Душанбе соревнованиях стали и мужская, и женская баскетбольные команды столицы Узбекистана.

СЛОЖИЛИСЬ трудно очередные игры хоккеистов «Биноркора» у себя дома с командой «Старт» из города Верхняя Салда Свердловской области. Ташкентцам все же удалось победить в обеих встречах — 5:3 и 6:5.

ТАКОГО успеха на чемпионате республик Средней Азии и Казахстана по курашу никто еще не добивался. В Душанбе все десять членов сборной команды нашей республики стали победителями в своих весовых категориях. Вот их имена: Урал Джуманиязов, Абдуназар Худжамкулов, Эргаш Худояров, Бердияр Тураев, Махмадазим Бахриддинов, Сайфулла Расулов, Хушват Кадыров, Юлдаш Алияров, Тиллава Худайбердыев и Мавлян Ахманов.

И В АШХАБАДЕ завершился чемпионат республик Средней Азии по шахматам среди мужчин. С самого начала лидерство в турнире захватил ашхабадский мастер Какагельдыев. В погоню за лидером устремились узбекистанцы Григорян и Логинов, однако настигнуть его так и не сумели.

Победителем соревнований стал Какагельдыев, набравший 9,5 очка из тринадцати возможных. Всего на пол-очка отстал от него Григорян. Логинов с восемью очками занял третье призовое место.

В. ПЕТРОВ.

ПРИЗ У ХОЗЯЕВ

Традиционные соревнования по спортивной гимнастике на приз Совета Министров Узбекской ССР завершились победой хозяев. Набрав в общекомандном зачете 355,4 балла, они опередили гимнастов Армении и Киргизии.

Уверенно выступили наши девушки, опередившие соперниц и в личном, и в командном зачете. Ташкентка Л. Кожина победила в многоборье, а когда разыгрывались награды в отдельных упражнениях, стала сильнейшей на брусьях, в вольных упражнениях и опорном прыжке. Второе место по сумме многоборья заняла гимнастка из Фрунзе Л. Кабацкая, третье — андижанка Л. Зарщикова, победившая к тому же на бревне.

У мужчин первые два места в многоборье достались представителям команды Армении Р. Микаэляну и М. Григоряну. Третьим был ташкентец Н. Махорт.

В. БОРИСОВ.

ОТОВСЮДУ ОБО ВСЕМ

НАЧАЛОСЬ С ЛАМПОЧКИ

Сельский электрик Клеменсас Ловчинас стал организатором общественного музея в родном колхозе «Упина» Шилальского района Литовской ССР. А началось все с электрической лампочки.

Электрик Ловчинас первым зажег ее в колхозном поселке. Это был в те годы торжественный момент. Но никто из односельчан не обратил внимания на ставшую ненужной керосиновую лампу. «А не сохранить ли ее на память?» — подумал мастер. Так появился первый экспонат будущего музея.

Следом добавлялись и другие. Клеменсас старательно собирал предметы уходящего быта. Люди порой удивлялись, кому нужна дедовская деревянная посуда, отжившие свой век сельскохозяйственные орудия, старенькая потертая одежда с сохранившими яркость узорами? Но когда энтузиаст пригласил жителей Упины в музей, перестали удивляться.

Сейчас односельчане и жители ближних деревень приносят сюда сами разнообразные изделия — резные фигурки, старинные украшения, фотографии, пожелтевшие документы. Так пополняется раздел, посвященный истории колхоза и его организаторам.

Интересные материалы поступают с сегодняшнем дне деревни. Они рассказывают о больших преобразованиях, происходящих в колхозе за последние годы, о трудовых достижениях земляков.

Благодарные односельчане и их гости из других районов республики говорят об электрике Ловчинасе, что он дважды зажег свет в Упине — когда проводил электричество и когда пробудил интерес к прошлому и настоящему родной деревни.

ЗАГАДКА ТЛИССКОГО МОГИЛЬНИКА

Проведены раскопки уникального погребального комплекса — Тлисского могильника, расположенного на высоте 1.500 метров над уровнем моря.

Ученые нашли много бронзовых изделий с изображениями быков, овец, коз, лошадей. На одном из них древний мастер с большим искусством воспроизвел сцены охоты и возвращения воинов из похода с добычей. По ряду деталей на рисунках можно определить, что они характерны только для искусства скифов.

Находки подтверждают, что в горах Центрального Кавказа в конце второго тысячелетия до нашей эры жили скотоводческие племена, по своим обычаям близкие скифам. Это мнение подтверждают и обнаруженные в более поздних погребениях изделия из железа, которые стали в то время только появляться у древних племен. Железные предметы — секиры, кинжалы, бронзовые наконечники с боковым шипом схожи со скифским оружием, а украшения ножен с изображением свернувшейся пантеры, костяные грифоны характерны для этого кочевого племени, жившего в степях между Днепром и Доном.

Ученые считают, что скифы, совершая походы в Закавказье и переднюю Азию, проходили через территорию Южной Осетии. Возможно, что часть скифских воинов оставалась здесь и вела оседлый образ жизни. Этим объясняется обилие скифских изделий в захоронениях на Кавказе. Однако окончательное решение загадки Тлисского могильника впереди. Археологи продолжают раскопки.

(ТАСС).

ДОРОГА ЛОЖКА К ОБЕДУ

ПО СЛЕДАМ ПИСЬМА

ОДНУ за другой с небольшим перерывом получил я две жалобы из Шаргуня. Речь в них идет в общем-то о вещах совсем разных — это если на первый взгляд. А вдумаешься: связь несомненная.

Итак, сначала о первом письме. Автор его механик Шаргуньского профтехучилища С. Бабарыкин: «Пишу вам повторно, — пишет он в «Правду Востока», — так как ответ пришел на управление профтехобразования г. Термеза. Мне об этом сообщили, была якобы комиссия по проверке моего письма, но действительно никакой комиссии не было...».

Нет, комиссия была. Но, право, какая-то странная комиссия. Получив жалобу Бабарыкина, редакция направила ее для проверки в Госкомитет Совета Министров Узбекской ССР по профтехобразованию. Комитет направил жалобу начальнику Сурхандарьинского облуправления Х. Джураеву. Направил, хотя один из пунктов жалобы обвинял самого т. Джураева в неблаговидных делах. Потом якобы (это по свидетельству т. Джураева) из комитета кто-то приехал, и вдвоем они проверяли жалобу. В итоге родилась бумага, свидетельствующая, что обвинения, высказанные Бабарыкиным в адрес директора училища Х. Ташбаева, неосновательны. Было это 23 июня нынешнего года. Бумага почему-то в «Правду Востока» отправлена не была, и запрос редакции остался без ответа. 26 июля т. Бабарыкин написал второе письмо. Чуть позже я вместе с заведующим отделом школ и вузов обкома партии С. Рузиевым выехал в Шаргунь.

Прежде чем поведать читателям, что мы там увидели, расскажу о такой странной вещи. В бумаге, отправленной в Госкомитет, как уже говорилось, положение дел в ГПТУ-47 выглядело тишью и гладью. Между тем 21 июля, т. е. сразу же после проверки первого письма т. Бабарыкина, на свет народился приказ «О результатах проверки заявления т. Бабарыкина С. И.— механика ГПТУ-47 Шаргуня». Начальник облуправления профтехобразования Х. Джураев выступает здесь совсем в ином качестве. Он констатирует: «установлено что некоторые факты подтвердились, в частности, допущена очень тревожная текучесть кадров». В заключение приказа целый ряд пунктов, обязывающих директора училища Х. Ташбаева навести порядок.

Как же так? В адрес Госкомитета Х. Джураев сообщает, что все, что писал Бабарыкин, не подтвердилось, а в домашних так сказать условиях издает весьма строгий приказ?

Впрочем, забудем об этом. Временно. Как же на самом деле выглядит положение в училище?

Справедливости ради надо сказать, что С. Бабарыкин в запале написал в своей жалобе кое-что такое, что подтвердить трудно. Основанное на слухах, высказанное кем-то в пылу досады — это, право, не следует тут же «брать на карандаш».

Но в главном механик Бабарыкин, несомненно, прав. Х. Ташбаев не годится для директорской должности, вот основное его утверждение. Да, это так.

Инженер-строитель по образованию, т. Ташбаев о педагогике имеет самое отдаленное представление, причем я уже не говорю о педагогике по отношению к учащимся, хотя бы по отношению к воспитателям, так и этого он знать не хочет.

За полтора года директор уволил 36 воспитателей и мастеров производственного обучения. Это больше половины всех работающих. Выговорами — с предупреждениями и без оных — книга приказов усыпана, словно праздничная булка изюмом.

Появление директора на утренней линейке было прямо-таки бедствием. Он во весь голос кричал на ребят, не снижал тона и когда делал замечания мастерам.

Требовательность? Нет, требовательным в буквальном смысле этого понятия Х. Ташбаев не был. Беда в том, что всех своих подчиненных он делил на любимчиков и нелюбимчиков, сынков и пасынков. А это в любом коллективе не просто плохо — это настолько плохо, что ничего хорошего ждать уже нечего.

К людям директор относился с позиций того, как они могут отнестись к нему в критический момент — поддержат или нет. Скажем, заместитель директора по учебно-воспитательной работе Т. Даминов — «надежный» человек, ему все блага, от материальных до моральных в качестве поощрительных улыбок. А вот заместитель по учебно-производственной работе Я. Абдуразаков — «ненадежен», с ним разговор только на высоких нотах.

Один за другим уходили опытные воспитатели, мастера производственного обучения. На их место зачастую брали первых попавшихся людей, столь мало разбирающихся в педагогике, что можно только посочувствовать учащимся.

С. Бабарыкин писал и о другом. Кстати, после первой же проверки, правильность изложенного им подтвердил председатель Госкомитета П. Каюмов. В своем приказе он поименовал многое из того, о чем сигнализировал механик.

Задумал Х. Ташбаев построить личную, персональную баню. Ее строили (в рабочее время!) мастера производственного обучения Д. Юлдашев, В. Войтков и другие. Мало того директор снял с занятий в полном составе группу мастера Д. Юлдашева и отправил на строительство «сверхсрочного объекта».

В нарушение расчетной и финансовой дисциплины (дословно цитирую приказ председателя Госкомитета) за счет средств, перечисляемых ОРСу «Шаргуньугля» за питание учащихся, допускались случаи приобретения различного инвентаря и других предметов.

И еще абзац из приказа, он посвящен тому самому «надежному» человеку Т. Даминову. Во время сдачи экзаменов на заочное отделение пединститута ему выплачивалась зарплата в полной сумме должностного оклада, а не 100 рублей, как это положено.

В итоге Х. Ташбаев получил от председателя Госкомитета строгий выговор.

Итак, приказ Госкомитета, признающий по сути дела жалобу С. Бабарыкина в основном правильной, появился 28 июля. Но никто в училище (и Бабарыкин в том числе, конечно) о нем ничего не знал. Механику вручили лишь филькину грамоту (да простит мне это Х. Джураев) начальника облуправления, где все написанное Бабарыкиным отрицается.

Вот тогда-то он и написал в «Правду Востока» свое второе письмо.

Как же так? Почему Госкомитет не ответил редакции? Почему Х. Джураев составил столь «дипломатическую» отписку? Почему, наконец, руководители профтехобразования считали возможным держать на посту директора училища грубияна, нечестного человека? Ведь надо было подумать прежде всего о 15—16-летних ребятах, которые каждый день видят такого директора, сталкиваются с его грубостью, знают о том, что их товарищи строят ему баню.

Ах, как часто взрослые, очень взрослые дяди забывают, что за ними постоянно следят ребячьи глаза, примериваются, сравнивают...

А теперь, прежде чем продолжать, о втором письме. Из того же Шаргуня пишут женщины: Ганбова, Фадеева, Шиловская, Бикитеева и многие другие. Их сыновья в нынешнем году окончили ГПТУ-47, получили разные специальности. А на работу их не принимают — под всякими предлогами не принимают, и все тут. А дело наверное, в том, что учили их плохо, не до учебы детей было Х. Ташбаеву и иже с ним. Вот как.

Х. Ташбаев уже не директор. После того, как в Шаргуне побывал корреспондент, его сняли быстренько и без шума. Судите сами. Вот приказ: «За несвоевременное обеспечение выполнения плана приема учащихся в ГПТУ-47 в 1975 г. освободить т. Ташбаева Х. Т. от обязанностей директора ГПТУ-47».

Хорошая мина при плохой игре, вот как это называется, если быть откровенным. «За несвоевременное обеспечение» с работы не снимают. Несвоевременное обеспечение — это у Ташбаева не первый год. Надо было отделаться от скомпрометировавшего себя директора, вот и все. Так и надо это было делать в полный голос, в открытую, с пользой для других. А со стороны так и может показаться, что руководители Госкомитета и областного управления попросту взяли под опеку Ташбаева. Зря. И для самого бывшего директора это во вред. Может не понять, в чем виноват, что не так сделал. А ведь ему еще работать и работать. С людьми работать. Говорят: «Дорога ложка к обеду». Так вот: надо было вовремя найти т. Ташбаеву другую работу. Педагогика явно не его призвание.

Когда мы уезжали из Шаргуня, сотни глаз провожали нас. Юных глаз, которым, конечно же, не все равно, кто будет стоять во главе их педагогического коллектива.

В. НЕЙБУРГ.

Соб. корр. «Правды Востока».

г. Шаргунь.

СТРАНА ФИЛАТЕЛИЯ

V республиканская

Правление Узбекского республиканского отделения ВОФ приняло решение о проведении V республиканской филателистической выставки, посвященной XXV съезду КПСС. Создан оргкомитет выставки. Филателистический смотр намечено начать 25 января будущего года.

Цель выставки — отразить в филателистических экспонатах путь, пройденный Коммунистической партией и советским народом от съезда к съезду.

Бухарское отделение ВОФ совместно с облсовпрофом, обкомом комсомола и областным агентством «Союзпечать» решило провести II областную филателистическую выставку, посвященную XXV съезду КПСС. Выставка состоится в Бухаре и Навои.

Ягненок на марке

На этой марке изображен ягненок каракульской породы на фоне отгонного пастбища. На рисунке хорошо переданы вальковые завитки его шерстяного покрова черной окраски. По краям марки текст: «III Международный симпозиум по каракулеводству. Самарканд». Внизу — эмблема симпозиума и надпись «Почта СССР». Номинал марки — 6 копеек.

Каракульские ягнята не часто появляются на почтовых марках. Ведь эта порода овец распространена в немногих районах мира: у нас — в Средней Азии, Казахстане, местами на Украине и в Молдавии, а за рубежом — в Иране, Афганистане, Румынии и Юго-Западной Африке.

Каракульская овца относится к числу наиболее древних. Она создана народами Средней Азии путем длительного отбора.

Узбекистан сегодня является одной из основных баз разведения каракульских овец и производства смушек, особенно черной окраски, спрос на которые неизменно высок. И наши филателисты с удовлетворением встретили выпуск замечательной миниатюры, которая займет видное место в их коллекциях.

Еще в трех областях

В Ташкенте, Гулистане и Карши созданы оргкомитеты областных отделений Всесоюзного общества филателистов. Областные конференции ВОФ намечено провести в ноябре и декабре.

Ф. ВАСИЛЬЕВ.

ПОГОДА

Сегодня днем по Каракалпакии ожидается переменная облачность, без осадков, по Хорезмской, Бухарской, Самаркандской, Сурхандарьинской и Кашкадарьинской областям — без существенных осадков, по остальной территории — облачно, местами дожди. Ветер северо-западный, 10—15, по Ферганской долине западный, 15—20 м/с. Температура по Каракалпакии 2—7, по остальной территории — 9—14, по югу — до 17 градусов.

В Ташкенте — переменная облачность, дождь. Ветер западный, 3—7 м/с. Температура 10—12 градусов.

Редактор Н. Ф. ТИМОФЕЕВ.

ПОКАЗЫВАЕТ И ГОВОРИТ ТАШКЕНТ

ТЕЛЕВИДЕНИЕ

3 ноября

ПЕРВАЯ ПРОГРАММА. Москва. 10.00 Новости. 10.10 Утренняя гимнастика. 10.30 Программа мультфильмов. 11.00 «В мире животных». 12.00 «Клуб кинопутешествий». 14.50 Премьера документального фильма «Открывая мир». 15.40 А. Гайдар. «РВС». 16.10 «Наш сад». 16.40 «В черных песках». Художественный фильм. 18.00 «Рабочая совесть». Телеочерк. **Ташкент.** 18.30 Программа. 18.35 Мультфильм. 18.50 «Они боролись за наше счастье» (на узбекском языке). **Москва.** 19.20 «Соревнуются трудящиеся Калининской области». **Ташкент.** На русском языке: 20.05 Информационная программа. 20.20 «Ивановские зори». На узбекском языке: 20.50 Информационная программа. 21.10 «Трудовые рапорты хлопкоробов — Октябрю!». 21.25 Концерт для хлопкоробов. **Москва.** 22.00 «Время». **Ташкент.** На узбекском языке: 22.30 «Герои — наши современники». 23.00 «Мелодии и ритмы Каракалпакии». Фильм-концерт. 23.55 Программа.

ВТОРАЯ ПРОГРАММА. Москва. 18.30 Концерт детской хоровой студии «Дубна». 19.00 Новости. 19.15 Мультфильм. **Ташкент.** 19.20 «В объективе — жизнь» (на русском языке). **Москва.** 20.05 «Творчество народов мира». 20.35 Премьера фильма-спектакля театра имени Евг. Вахтангова «Конармия». **Ташкент.** 22.00 Экран документального кино (на узбекском языке). **Москва.** 22.30 Продолжение фильма-спектакля «Конармия». 23.30 Спортивный дневник. 24.00 Новости.

ТРЕТЬЯ ПРОГРАММА. 18.00 — **Душанбе.**

РАДИО

ПЕРВАЯ ПРОГРАММА. 8.25 Песни на стихи З. Абидова. 9.15 «Рассказы о коммунистах» (на узбекском языке). 9.39 Выступают артисты ГАБТ имени Навои. 11.15 «Идеологическое обеспечение соцсоревнования». 11.25 Д. Сааткулов. Ферганский квартет. 12.10 «Узбекистан индустриальный». 13.00 «Животноводческие комплексы в новых зонах Мирзачуля». 13.30 От мелодии к мелодии. 14.00 «В передовых хозяйствах». 16.10 Музыкальная панорама Узбекистана. 18.00 «Пути повышения эффективности использования земельного фонда» (на узбекском языке). 19.15 Спорт. 19.35 Поет Ш. Алекперова. 20.20 Концерт участников художественной самодеятельности. 21.10 Играет на рубабе К. Усманов. 21.45 Концерт для хлопкоробов. 22.30 «События наших дней». 22.40 «Писатели у хлопкоробов». 23.15 Концерт-отдых.

ВАС ПРИГЛАШАЮТ

ТЕАТРЫ

ГОСУДАРСТВЕННЫЙ УЗБЕКСКИЙ АКАДЕМИЧЕСКИЙ ТЕАТР ДРАМЫ им. ХАМЗЫ — **Абу Райхон Бируни**; ГОСУДАРСТВЕННЫЙ РУССКИЙ АКАДЕМИЧЕСКИЙ ТЕАТР ДРАМЫ им. М. ГОРЬКОГО — днем **Проснись и пой**, вечером **Комедия ошибок**; КОНЦЕРТНЫЙ ЗАЛ им. Я. М. СВЕРДЛОВА — в 20.00 **гастроли** артистов эстрады Германской Демократической Республики; ТАШКЕНТСКИЙ ГОСУДАРСТВЕННЫЙ ТЕАТР ОПЕРЕТТЫ — в 12.00 и 19.30 **Донна Люция, или здрасьте, я ваша тетя!**; ЦИРК ШАПИТО — в 12.00, 15.00, 19.00 **выступления артистов Московского цирка** с обновленной программой.

КИНО

Любовь земная: «ДРУЖБА» (по нечетным часам), «КАЗАХСТАН» (по четным часам), «50 ЛЕТ ТАШСОВЕТА», «30 ЛЕТ КОМСОМОЛА» (днем и вечером); **Не может быть:** «ЧАЙКА», «ВОСТОК», «МОСКВА», «НУКУС» (днем и вечером); **Стоянка три часа:** «КАЗАХСТАН» (по нечетным часам), «ДРУЖБА» (по четным часам), им. НАВОИ (днем и вечером); **Романс о влюбленных:** ДВОРЕЦ ИСКУССТВ (днем и вечером); **Без права на ошибку:** «УЗБЕКИСТАН» (днем и вечером).

УЗБЕККОНЦЕРТ

КОНЦЕРТНЫЙ ЗАЛ им. Я. М. СВЕРДЛОВА

8, 9 ноября в 20.00

ГАСТРОЛИ

ГОСУДАРСТВЕННОГО ОРДЕНА ТРУДОВОГО КРАСНОГО ЗНАМЕНИ АКАДЕМИЧЕСКОГО РУССКОГО ХОРА СОЮЗА ССР.

Художественный руководитель и дирижер — народный артист СССР, лауреат Государственных премий СССР, профессор **А. В. СВЕШНИКОВ.**

В ПРОГРАММЕ:

РУССКИЕ И НАРОДНЫЕ ПЕСНИ, РУССКАЯ И ЗАПАДНАЯ КЛАССИКА, ПРОИЗВЕДЕНИЯ СОВЕТСКИХ КОМПОЗИТОРОВ.

Билеты продаются с 13.00.

ПРАВДА ВОСТОКА

АДРЕС РЕДАКЦИИ: 700000 Ташкент ГСП, улица «Правды Востока» 48. ТЕЛЕФОНЫ РЕДАКЦИИ: заместители редакторов — 33-10-48, 33-72-77; ответственный секретарь — 33-24-68 секретариат — 33-34-75; отделы: писем трудящихся и массовой работы — 33-15-20 пропаганды марксистско-ленинской теории — 33-43-64; партийной жизни и местной печати — 33-41-47; промышленности капитального строительства транспорта и торговли — 33-16-38; сельского хозяйства — 33-44-92; науки школ и вузов — 33-40-54; литературы и искусства — 33-67-06; советского строительства и быта — 33-14-75; военно-спортивный — 33-37-76; внутренней информации — 33-81-29; ночной редакции — 33-34-75, прием объявлений — 33-81-42. Коммутатор редакции и издательства — от 33-02-49 до 33-02-53. Собственные корреспонденты: в Самарканде — 4-14-72; Гулистане — 33-59; Термезе — 31-45; Ургенче — 30-73; Бухаре — 3-13-55; Карши — 68-77; Нукусе — 61-83, Фергане — 4-73-44, Джизаке — 46-34

Р.20027. Индекс 64572. Типография издательства ЦК Компартии Узбекистана, г. Ташкент. Изд. № Б-559.