Пролетарии всех стран, соединяйтесь!

ПРАВДА ВОСТОКА

газета издается с апреля 1917 года

ОРГАН ЦК КОМПАРТИИ УЗБЕКИСТАНА, ВЕРХОВНОГО СОВЕТА И СОВЕТА МИНИСТРОВ УЗБЕКСКОЙ ССР

№ 269 (17938) • Вторник, 18 ноября 1975 года • Цена 2 коп.

С БОЛЬШОЙ ТРУДОВОЙ ПОБЕДОЙ!

Герою Социалистического Труда, ткачихе Ташкентского текстильного комбината Лидии Павловне Казанцевой

Уважаемая Лидия Павловна!

С большим удовлетворением прочитал Ваше письмо, в котором Вы сообщаете о достигнутой трудовой победе, досрочном выполнении двух личных пятилетних заданий. Вы сообщаете, что за истекшие годы девятой пятилетки соткали более трех миллионов метров хлопчатобумажных тканей. Это Ваш большой трудовой подвиг!

Ваши высокие обязательства, принятые в честь предстоящего XXV съезда нашей ленинской партии коммунистов, вдохновляют на новые трудовые достижения весь коллектив комбината, на котором Вы трудитесь.

Горячо поздравляю Вас с выдающимся успехом, благодарю за героический труд, желаю доброго здоровья и новых достижений во имя торжества дела коммунизма!

Генеральный секретарь ЦК КПСС
Л. БРЕЖНЕВ.

На заботу партии ответим ударным трудом

17 ноября на Ташкентском текстильном комбинате состоялся митинг в связи с получением приветственного письма Генерального секретаря ЦК КПСС товарища Л. И. Брежнева, в котором он поздравил знатную ткачиху предприятия, Героя Социалистического Труда Лидию Павловну Казанцеву с выполнением двух личных пятилетних заданий.

В красный уголок первой ткацкой фабрики поздравить Лидию Павловну со столь высоким признанием ее трудового подвига пришли товарищи по труду — ткачихи, помощники мастеров, прядильщицы, мотальщицы, представители всех профессий со всех фабрик.

Письмо товарища Л. И. Брежнева зачитала секретарь парткома комбината В. К. Мымрина.

На митинге выступили секретарь парткома первой прядильно-ткацкой фабрики Л. П. Светашова, молодая ткачиха первого цеха ткацкой фабрики № 1, где работает Л. П. Казанцева, С. Довгаль, начальник цеха этой фабрики Р. Керимов, бригадир комсомольско-молодежной бригады мотальщиц, комсорг мотально-сновального цеха З. Вовчик, молодая ткачиха второго цеха первой ткацкой фабрики, одна из инициаторов почина четырех Д. Кульматова, директор комбината А. Б. Бурханов. Все они отметили, что письмо Леонида Ильича Брежнева с радостью воспринято коллективом текстильщиков, зовет к новым трудовым подвигам. Каждый труженик комбината считает своим долгом встретить XXV съезд КПСС новыми достижениями — по примеру Лидии Павловны Казанцевой и ее многочисленных последователей.

Тепло встреченная собравшимися, на митинге выступила Лидия Павловна. Она сказала:

— Меня глубоко взволновало, что Леонид Ильич ознакомился с моим трудовым рапортом и направил мне приветствие в связи с выполнением двух личных пятилеток. Письмо Генерального секретаря ЦК КПСС — новое яркое свидетельство того, как высоко ценит партия наш труд на благо Родины, как заботится она о рабочем человеке. Приложу все силы, чтобы достойно ответить на этот высокий знак признания моей работы — план первого квартала 1976 года завершить к 15 февраля и выработать дополнительно 70 тысяч метров ткани, заслужив право подписать личный трудовой рапорт XXV съезду КПСС. (УзТАГ).

ПО СТРАНЕ СОВЕТОВ

БЕЛОРУССИЯ

● УНИВЕРСИТЕТ НАСТАВНИКОВ

Народный университет наставников молодежи создан на Минском автомобильном заводе. Для его слушателей на состоявшихся первых занятиях была прочитана лекция о психологических основах взаимоотношений воспитателя и ученика.

В двухгодичной программе народного университета — актуальные вопросы внутренней и внешней политики партии, ускорения научно-технического прогресса, обобщение опыта воспитательной работы.

В Белоруссии сейчас свыше 43 тысяч наставников. Эстафету мастерства, умения, творческого труда они передают десяткам тысяч молодых рабочих.

ГРУЗИЯ

● ОПЕРЕЖАЯ ВРЕМЯ

Перемотчица Руставского завода химического волокна С. Джабанашвили первой на предприятии выполнила два личных пятилетних плана.

...Бережно собирают на заводе документы и материалы для создаваемого здесь музея трудовой славы. Один из первых экспонатов — фотография восемнадцатилетней давности, на которой сняты девчата в рабочих спецовках. Среди них — Соня Джабанашвили. Тогда она участвовала в сооружении предприятия, а после завершения строительства встала к станку.

С. Джабанашвили в совершенстве освоила профессию обмотчицы. Продукция, выпускаемая ею, не нуждается в оценке отдела технического контроля. У передовой работницы более ста последователиц.

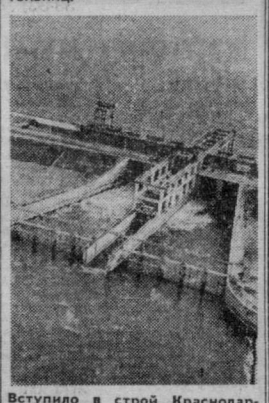

Вступило в строй Краснодарское водохранилище. На снимке: водосбросное сооружение и рыбоход.
Фото Е. ШУЛЕПОВА. (ТАСС).

КАЗАХСТАН

● СТЕПНАЯ ЭКСПЕДИЦИЯ

В ЦЕНТРАЛЬНЫХ районах Казахстана начались исследования, результаты которых позволят прогнозировать для земледельческих хозяйств условия весеннего сева 1976 года. Прибывшая сюда экспедиция алма-атинских агрометеорологов и гидрологов с помощью специальных приборов определяет запасы влаги в почвенном слое. Эти измерения проводятся на участках, характерных для большинства земельных массивов республики.

Исследования дадут возможность выделить зоны, где зимой необходимо усиленно проводить накопление снега, а также уделить особое внимание задержанию весенних талых вод.

(ТАСС).

ЛЕНИНСКИМ КУРСОМ ПОД ЗНАМЕНЕМ ОКТЯБРЯ

Издательство политической литературы выпустило в свет брошюру с текстом доклада члена Политбюро ЦК КПСС, председателя Комитета партийного контроля при ЦК КПСС А. Я. Пельше на торжественном заседании, посвященном 58-й годовщине Великой Октябрьской социалистической революции, в Кремлевском Дворце съездов 6 ноября 1975 года.

(ТАСС).

НЕ ОСТАВИМ ПОД СНЕГОМ НИ ОДНОЙ ДОЛЬКИ ХЛОПКА

XXV СЪЕЗДУ КПСС — ДОСТОЙНУЮ ВСТРЕЧУ

СОБРАТЬ С ПОЛЕЙ ВСЕ, ЧТО ВЫРАЩЕНО САМООТВЕРЖЕННЫМ ТРУДОМ,— НАШ СВЯТОЙ ДОЛГ

ВЫПОЛНИЛИ ПЛАН

Развернув социалистическое соревнование за достойную встречу XXV съезда КПСС и XIX съезда Компартии Узбекистана, хлопкоробы Янгикурганского района Наманганской области и Шерабадского района Сурхандарьинской области досрочно, 16 ноября, выполнили народнохозяйственные планы заготовок хлопка. Пятилетний план хлопкозаготовок хлопкоробами Янгикурганского района выполнен на 115,5 процента, Шерабадского района — на 105,4 процента.

На государственные заготовительные пункты в текущем году труженики сельского хозяйства Янгикурганского района доставили 37,2 тысячи тонн, Шерабадского — 24,1 тысячи тонн «белого золота».

Определив свои возможности, труженики сельского хозяйства Янгикурганского района обязались довести валовое производство хлопка-сырца до 38,3, Шерабадского — до 26,1 тысячи тонн, в сжатые сроки собрать без потерь весь выращенный урожай хлопка и других сельскохозяйственных культур, в лучшие агротехнические сроки завершить осенне-зимние мероприятия под урожай 1976 года, успешно провести зимовку скота.

Комсомолка Фаридахон Хамидова — мастер ручного сбора из колхоза имени Ульянова Янгикурганского района Наманганской области. За сезон она сдала на хирман более десяти тонн хлопка.

Фото Х. ХАНДАРОВА. (УзТАГ).

ДОСКА ПОЧЕТА

За досрочное выполнение народнохозяйственных планов заготовок хлопка-сырца в 1975 году на республиканскую Доску почета заносятся:

Янгикурганский район Наманганской области (секретарь райкома партии тов. Таджибаев, председатель райисполкома тов. Хакимов, начальник районного производственного управления сельского хозяйства райисполкома тов. Рахимов, управляющий райобъединением «Узсельхозтехники» тов. Ахмедов, начальник райуправления оросительных систем тов. Исамов, секретарь райкома комсомола тов. Назаров).

Шерабадский район Сурхандарьинской области (секретарь райкома партии тов. Ибрагимов, председатель райисполкома тов. Таллиев, начальник районного производственного управления сельского хозяйства райисполкома тов. Алимбаев, управляющий райобъединением «Узсельхозтехники» тов. Суванов, начальник райуправления оросительных систем тов. Уразов, секретарь райкома комсомола тов. Менгатов).

ФАБРИКИ ЦЕННОГО СЫРЬЯ

ТАК в Сурхандарье называют два хозяйства: ордена Ленина совхоз «Хазарбаг» и ордена Октябрьской Революции сариасийский колхоз «Коммунизм».

И вправду фабрики! Из года в год каждое из них дает стране по 14—15 тысяч тонн хлопка. А нынче уже почти по 17 тысяч тонн «белого золота» доставили эти хозяйства-гиганты на заготовительные пункты.

Как много общего у этих хозяйств, являющихся в Сурхандарье подлинными лабораториями передового опыта! И дело даже не в том, что площади у них равные. Нет, моральный климат — вот что роднит хозяйства, творчество, поиск, ударный труд, отличающий каждого члена больших коллективов.

Повезло им на руководителей. В «Хазарбаге» директором опытнейший агроном, человек большой души К. Умаров — депутат Верховного Совета Узбекской ССР. В колхозе «Коммунизм» больше четверти века председательствует Герой Социалистического Труда, депутат Верховного Совета Узбекской ССР, член ЦК Компартии Узбекистана Б. Аманов. Оба — такие руководители, у которых многому можно поучиться.

И в частности тому, как сочетать хлопководство с другими отраслями. И в «Хазарбаге», и в «Коммунизме» большое животноводство, причем прибыльное. Пятилетку оба хозяйства выполнили по всем показателям.

Н. ВЛАДИМИРОВ.

ХЛОПОК — ГОСУДАРСТВУ

О ХОДЕ ЗАГОТОВОК ХЛОПКА ПО ОБЛАСТЯМ РЕСПУБЛИКИ НА 17 НОЯБРЯ

(первая колонка — заготовлено за день, вторая — с начала сезона, третья — в том числе машинного сбора за день, четвертая — с начала сезона (в процентах к нарходнлану)

ТАШКЕНТСКАЯ	0,03	114,93	0,01	111,90
СЫРДАРЬИНСКАЯ	0,10	114,29	—	112,51
КАРАКАЛПАКСКАЯ АССР	0,40	114,05	0,22	100,56
АНДИЖАНСКАЯ	0,04	111,17	—	92,48
ХОРЕЗМСКАЯ	0,28	107,10	0,11	71,22
СУРХАНДАРЬИНСКАЯ	0,08	107,00	0,08	100,79
ФЕРГАНСКАЯ	0,18	106,08	0,03	86,95
НАМАНГАНСКАЯ	0,04	104,00	0,22	85,95
Самаркандская	0,18	99,14	0,01	64,95
Джизакская	0,14	97,08	0,01	75,91
Кашкадарьинская	0,27	94,33	0,15	70,84
Бухарская	0,42	77,62	0,53	21,34
ПО УЗБЕКИСТАНУ	0,18	103,50	0,09	83,38
Из общего количества заготовлено тонковолокнистого:				
НАМАНГАНСКАЯ	0,15	173,00		
БУХАРСКАЯ	2,11	110,87		
СУРХАНДАРЬИНСКАЯ	0,22	107,46		
Кашкадарьинская	0,56	94,02		
ПО УЗБЕКИСТАНУ	0,38	106,39		

ФЛАГМАН ХИРУРГИИ РЕСПУБЛИКИ

На северо-западе столицы республики вырос десятиэтажный корпус, в котором разместился филиал Всесоюзного научно-исследовательского института клинической и экспериментальной хирургии. Новый научно-лечебный центр предназначен для проведения сложных операций на сердце, легких, печени. Он будет готовить научные кадры и специалистов не только для Узбекистана, но и для всей Средней Азии.

17 ноября состоялось торжественное открытие этого «дворца хирургии». Министр здравоохранения Узбекской ССР профессор К. С. Заиров, заместитель директора Всесоюзного научно-исследовательского института клинической и экспериментальной хирургии профессор Э. Н. Ванцян, директор филиала профессор В. В. Бахидов горячо поблагодарили партию и правительство за неустанную заботу о развитии отечественной медицины, подчеркнули большое значение нового научно-лечебного комплекса, ставшего подлинным флагманом хирургии республики.

От имени строителей медиков приветствовал сварщик треста № 153 Р. Г. Пулатов. На митинге выступили приехавшие из Москвы, Ленинграда и братских республик видные ученые, которые будут читать здесь курс лекций и совместно со своими ташкентскими коллегами проводить операции.

В митинге приняли участие секретарь ЦК Компартии Узбекистана И. Г. Анисимкин, заместитель Председателя Совета Министров Узбекской ССР Р. Х. Абдуллаева.

(УзТАГ).

На снимке: здание филиала Всесоюзного научно-исследовательского института клинической и экспериментальной хирургии.

Фото Г. ПУНА. (УзТАГ).

ОТ СЪЕЗДА К СЪЕЗДУ

ПРОДОЛЖЕНИЕ ПОДВИГА

ШАЙМАРДАН Кудратов. Написал я это имя и подумал: тысячам людей напомнит оно очень многое.

Напомнит, как делегат XXIII съезда КПСС Ш. Кудратов проголосовал за Директивы по пятилетнему плану, в которых наряду с другими крупнейшими народнохозяйственными направлениями речь шла и об освоении Сурхан-Шерабадской степи на юге Узбекистана. Так вот, проголосовав, шурчинский бригадир Шаймардан Кудратов простился со своими земляками, сказал им: «Я еду на целину».

Находились в колхозе люди, которые недоумевали: «Ну чего ему нужно? Герой Социалистического Труда, в почете человек, заработки хорошие...». Немного было таких, потому что большинство понимало Шаймардана: ему, коммунисту, делегату съезда место там, где труднее.

Много было всего за те годы, что прошли между XXIII и XXIV съездами партии. А главное много было большой работы. Целина предъявила бригадиру сразу столько требований, что иной раз казалось: не выдюжишь. Были майские ливни с градом, были иссушающие «афганцы», эх, чего только не было...

Но надо знать Шаймардана, чтобы понять, почему выдюжил он. Человек, влюбленный в землю и в технику, он верит им так, как верит себе. Вера эта и дает ему силы в борьбе со стихией.

Очень скоро слава Шаймардана разнеслась по всей Сурхандарье, перешагнула ее границы. Он получал самые высокие на целине урожаи. Осенью садился за штурвал «голубого корабля» и несколько лет удерживал мировой (мировой!) рекорд по машинному сбору хлопка.

Но это все лишь часть того, что он сделал. По призыву Ш. Кудратова на целину приехали сотни механизаторов. Сегодня каждый целинник называет себя учеником Шаймардана.

Вот я и повторил то, что напоминало нашим читателям это имя, — Шаймардан Кудратов. А теперь — о новом этапе его жизни, том, начало которому положил XXIV съезд КПСС.

В том знаменательном 1971 году Шаймардан записал на свой счет сразу два рекорда. Наивысшим в Шерабадской степи был урожай в его бригаде — почти 42 центнера на круг. И снова мировым был рекорд машинного сбора — 810 тонн за сезон.

Случайность? Удача? Нет! Я слишком хорошо знаю Шаймардана, чтобы хоть в какой-то мере приписать все это удаче. Он работал много, очень много. И его труд всегда был творческим, сродни труду скульптора или живописца. И как художник, работая над картиной, видит ее уже готовой, прекрасной, так и Шаймардан, трудясь на весеннем голом поле, видел белую кипень хлопковых коробочек. Он всегда умел мечтать, и это помогало ему в работе.

Чуть раньше, в 1969 году, в жизни Кудратова произошло важное событие, которое тоже, конечно же, многое говорит о нем как о человеке, личности. Почти в сорокалетнем возрасте он поступил заочно в институт ирригации и механизации сельского хозяйства.

Учился упорно, урывая у хлопкового поля часы, минуты. А в институт, когда приезжал на сессию, кроме общих для всех студентов забот, были и особые. Вдруг вызывает ректор: «Шаймардан, у нас иностранная делегация, просит вас выступить, рассказать о своем опыте». Он выступал, рассказывал, хотя уж я-то знаю, какой он неразговорчивый человек. А потом, после аплодисментов, поздравлений, шел снова сдавать экзамены.

В начале 1972 года в Шерабадском районе начали создавать новый совхоз под номером 8. Ш. Кудратову предложили стать директором этого хозяйства.

Попробовал отказываться, говорил, что почти 20 лет работает бригадиром и механизатором и что директорствовать ему будет трудно. Тогдашний первый секретарь обкома партии Н. М. Мурадов — его имя носит сейчас совхоз № 8 — сказал:

— Не узнаю Шаймардана. Мы оба с тобой на XXIV съезде за дальнейшее освоение Шерабадской степи голосовали, так? Так. А кому и быть директором, как не знатному механизатору, человеку, который хорошо знает машины, ведь их на целине множество.

В первых числах нового года приехал новый директор в новый совхоз. Один лишь домик был готов к тому времени, больше ничего. Да и земли еще не спланированы.

Но уже стали съезжаться люди. Услышав, что директором здесь будет Ш. Кудратов, потянулись механизаторы со всей области. Из шурчинского колхоза «Коммуна» приехал А. Камбаров, из сариасийского колхоза имени В. И. Ленина Т. Махмудов, из шурчинского колхоза имени Жданова Ю. Турсунов. Ехали семьями. На новом месте первым делом здоровались с директором: «Не бойся, Шаймардан, поднимем совхоз!». А потом строили временное жилье и начинали работать.

Трудно ли представить, сколько дел, хлопот, забот обрушилось на Кудратова? Приехали строители: надо сооружать поселки. Вот-вот пора сеять хлопчатник на 1.000 гектарах... Не перечтешь всего, что входит в обязанности директора совхоза.

Мингсаат-апа, жена Шаймардана, сказала так: «Когда он был бригадиром, то сорок дней в году домой не заходил, стал директором, вовсе редко стала его видеть».

Но совхозная жизнь постепенно налаживалась. В том первом году получили 24-центнеровый урожай — в полтора раза больше, чем было предусмотрено планом. Машинами собрали 80 процентов урожая. К опытным механикам-водителям директор и не подходил: сами знают, как работать. А с молодежью проводил подчас и дни, и ночи — учил, наставлял, «гонял», как те говорили по школьной привычке.

Время свое директор делил (да и сейчас делит) между полями и стройплощадками. В первый год передвижная механизированная колонна «Сурхансовхозводстроя» построила больше 30 жилых домов, школу, детский сад, дороги проложила. Кудратов очень придирчиво принимал качество строительства: «Не на год строим, на века».

1973 год прибавил хлопот. И радостей. Совхоз стал экспериментальным: в единственном в области хозяйстве начали применять полив с использованием гибких шлангов. Закрытые коллекторы, оросители — все под землей, сколько площади освободилось под хлопчатник!

Уже 1.800 гектаров засевал в том году. План значительно перевыполнили. 80 процентов урожая сняли машинами.

Еще год — еще шаг в гору. 3.200 гектаров под хлопчатником. Отличный урожай. Высокий уровень механизации уборки. Огромное строительство. Появилась центральная усадьба: красота! Улицы, застроенные отличными домами, школа, детский сад двухэтажный, торговый центр.

Ну и последний год пятилетки. Под хлопчатником нынче 4.200 гектаров. План выполнен, идет борьба за обязательство. Новостроек — не счесть.

Ничто не напоминает сейчас того, что было здесь в начале 1972-го.

А Шаймардан, он все такой же, каким я знал его, когда хозяйствовал он над 89 гектарами бригадной земли. Простой. Такой, с которым всегда приятно поговорить. Вот только сединки появились.

— Это от степной пыли, — шутит Шаймардан.

Случилось так, что в совхоз имени Н. Мурадова я приехал почти одновременно с большой группой строителей во главе с главным инженером «Сурхансовхозводстроя» П. Дорониным. Довелось слышать их беседу с Кудратовым. Коротко, очень по-деловому, предельно четко высказал директор свои претензии. Строители сидели, записывали и ничего, решительно ничего возразить не могли. Он был прав.

Строители уехали, мы долго беседуем, и я все пытаюсь свести разговор к тому, как это удалось ему так легко взять барьер, отделяющий бригадира от директора.

— Во-первых, не легко, — отвечает Шаймардан Кудратов. — А во-вторых... Делом будешь жить, так тебя всегда люди поддержат. Я ведь не один здесь. Только специалистов больше тридцати.

Да и сам он, добавляю, уже получил институтский диплом.

Собираясь в совхоз, я поинтересовался в партийных органах, были ли за все время директорства Кудратова жалобы на него? Нет, сказали мне, ничего подобного не было.

Тут, пожалуй, можно найти ответ на многие вопросы. Шаймардан — человек из легенды. Я слышал, как бабушка рассказывала внукам о сторуком богатыре, успевающем за ночь собрать с полей весь хлопок. И ребята кричали: «Так ведь это, бабушка, дядя Шаймардан!».

Но послушайте, как он разговаривает с рабочими, со специалистами. Он умеет разговаривать так, что от беседы с ним остается доброе чувство. Как это было важно для бригадира и как это во сто крат важнее для директора!

Делегат XXIV съезда, член Центральной ревизионной комиссии КПСС Ш. Кудратов считает своим долгом интересоваться делами и в других целинных хозяйствах. Не командовать, не подменять кого-то, нет, но если нужно, он посоветует, подскажет, всегда с присущим ему тактом.

Пять лет. От XXIV съезда до XXV. Для Ш. Кудратова это были годы большой работы. Годы продолжения подвига.

В. НЕЙБУРГ.

Соб. корр. «Правды Востока».
Сурхандарьинская область, Шерабадский район.

СОРЕВНОВАНИЕ: ЦЕЛЬ, ХАРАКТЕР, ОПЫТ

Выпуск тридцать второй

ГОТОВЬ ТРУДОВОЙ ПОДАРОК XXV СЪЕЗДУ ПАРТИИ

ПОЧИН ЧЕТЫРЕХ — В ДЕЙСТВИИ

ПЯТИЛЕТКЕ — УДАРНЫЙ ФИНИШ!

Этой силы частица...

ЗАВОД... Десять лет назад, когда я поступил сюда, это была передвижная механизированная колонна.

Заводом он стал на рубеже прошлой и нынешней пятилеток, и все время увеличивает выпуск продукции. В нынешнем году дадим не менее двенадцати тысяч кубометров железобетонных изделий — почти на две тысячи больше прошлогоднего. А в 1976—1977 годах за счет реконструкции цехов и модернизации оборудования мы станем выпускать до 25 тысяч кубометров различных конструкций.

В Каракалпакии два крупных треста водохозяйственного строительства. Они осваивают целинные земли, прокладывают новые и реконструируют действующие оросительные и коллекторно-дренажные системы. Для этого требуются железобетонные сваи, балки, желоба, трубы. Их дает строителям наш завод. Наша работа самым непосредственным образом связана с развитием хлопководства. Радостно сознавать свою сопричастность к свершениям народа, сознавать себя частицей великой силы, претворяющей в жизнь планы партии. Нас в бригаде двенадцать. Мы понимаем, что от каждого зависит и количество, и качество изделий. И все стараются.

Работница Мария Столыникова так тщательно обрабатывает металлические формы, что потом, когда балку или плиту подцепляют краном, она отстает от металла легко и чисто. А будь смазка хоть в одном месте небрежной — форма «прикипит» к бетону, и ее надо сбивать молотом. А это брак. Он возможен и в том случае, если плохо прогонишь вибратором бетон и он не заполнит всю форму. Но разве Хадырбек Бекбергенов допустит такое?

Так относится к делу каждый член нашей бригады. А поэтому качеством изделий строители всегда довольны. Да и на количество нельзя обижаться. По норме мы должны давать за смену 27—30 кубометров сборного железобетона, даем по 35. Еще в мае бригада завершила пятилетку и теперь работает в счет 1976 года.

На будущий год завод получит более напряженный план. Но и мы становимся все квалифицированнее, опытнее. И нет сомнения, что с первых дней десятой пятилетки сможем работать так, чтобы снова опережать время. Об этом подумал я, читая письмо четырех лучших производственников Узбекистана.

В ответ на призыв четырех коллектив нашей бригады решил ознаменовать XXV съезд партии выполнением задания первого квартала 1976 года.

Постановление Центрального Комитета партии «О социалистическом соревновании за достойную встречу XXV съезда КПСС» вызвало в коллективе нашего завода большой трудовой подъем. О желании бороться за право подписать трудовой рапорт съезду заявили десятки рабочих. А главной строкой общего обязательства тружеников предприятия стало решение выполнить ко дню открытия съезда программу двух месяцев по выпуску и реализации продукции и квартальное задание по росту производительности труда.

Будущая пятилетка должна стать пятилеткой качества. Уже сейчас во всех цехах завода развертывается борьба за то, чтобы каждое изделие было отличным. Предсъездовское соревнование с каждым днем набирает все больший размах, ведет к новым победам.

С. ПАЧКОЛИН.
Бетонщик Каттагарского завода железобетонных изделий «Водстройиндустрии».

ТОЛЬКО ОТЛИЧНО

СТРОЙКА И КАЧЕСТВО

Строители республики обсуждают обращение бригадира монтажников Главленинградстроя С. И. Амосова «Сдавать все строительные объекты только с отличным качеством исполнения!» Вот что рассказывает бригадир стройтреста № 14 г. Ферганы, ударник девятой пятилетки, кавалер ордена Трудового Красного Знамени Георгий Филиппович Соловьев, бригада которого одной из первых в Узбекистане применила метод С. Амосова.

Строим мы быстро, темпы строительства возрастают, а качество исполнения работ еще отстает. И тут особое внимание нужно уделять трудовой дисциплине, личной и коллективной ответственности, взаимосвязи бригад.

Трудно сказать, с чего начинается дисциплина. Бригадир выступает и как педагог, и как руководитель. В бригаде 25 человек. Характер, личные качества каждого он должен хорошо знать. Сумеешь правильно подойти, найдешь верные слова — с двойной отдачей будет работать человек. Бывали случаи: при проверке качества выполняемых бригадой работ замечаю нарушения. Чья вина? Молчат. И вот поделил я строительство объекта на участки. Ответственность за них уже персональная. Заметил брак — знаю, кто допустил, требую сейчас же исправить.

Приходит в бригаду и молодежь. «Старички» всегда подскажут, помогут. А учиться у нас есть у кого. Н. Карамышева строит более 10 лет, кавалер ордена «Знак Почета». И сама в работе всегда впереди, и новичка не оставит. Тут такие понятия, как коллективная и личная ответственность, сливаются в одно целое.

Более 35 объектов сдала бригада с 1971 года и ни разу не получила оценки ниже хорошей. Все члены бригады получили значки «Ударник 9-й пятилетки». Опыт у нас накопился немалый, есть чем поделиться. Но главное, я считаю, мы научились быстро переносить все ценное. Внедрили мы барабан для нанесения штукатурного раствора, растворные ящики с наклонными стенами. Перед установкой штукатурной станции подгоняем экскаватор, который выкапывает специальное углубление, в которое и помещаем станцию. Это позволяет приемный ящик для раствора и станцию совместить на одном уровне. А лопатами кидать и тяжело, и лишняя трата времени. Теперь здесь один человек справляется.

Работать доброкачественно стало нормой. Это необходимость, веление времени. Бывает и так. Прораб говорит: «Нужно начинать здесь, горит план. Чего не хватит — найдем». Тут уж мы не согласны. Пока фронт работ не подготовлен, пока все, что нужно, не будет под рукой — работу не начинаем. Прораба, конечно, можно понять, но и людей расхолаживать нельзя. «Как-нибудь подыщем» — значит и как-нибудь сделаем. Пора нам от этого освободиться.

Нас очень заинтересовало предложение С. Амосова о создании резервного фронта работ. Некоторые начинания есть и у нас. Например, нужно две машины раствора, а приходит одна. На объемную работу его не хватит — пускаем раствор на мелкие операции, требующие больших затрат времени и труда. А когда приходит вторая машина, выполняем другие операции. Это не нарушает ритмичности работы, не замедляет темпов. И тут хочется особо затронуть наболевший вопрос о поставщиках.

Амосов предлагает перейти от критики ошибок партнера к их исправлению. Нельзя так просто отмахнуться от поставщиков: исправили — и все. Это не всегда возможно, если говорить о железобетонных конструкциях, кирпиче. Не расхолаживаем ли мы их: на стройке, мол, все равно исправят. Мы, конечно, можем и в раствор добавить недостающие элементы, и «циркулярку» поставить — исправлять доски. Мы многое можем. Но с экономической точки зрения это сплошной убыток. Поставщику за готовую продукцию платят полностью. Если она с дефектом — мы на его устранение тратим и время, и материал. А это значит, что стоимость возрастает. Плохо это и с моральной точки зрения. То, от чего мы сами желаем избавиться — от явного брака, мы разрешаем поставщику — все равно исправим. Поставщики — одно из важнейших звеньев строительного производства. И тут необходима тесная взаимосвязь. Наш трест вызвал на социалистическое соревнование по качеству цементный завод в Кувасае, кирпичные заводы № 2 и № 3. Это правильно.

Применив в нашей бригаде метод ленинградцев, считаем, что обращение бригадира Главленинградстроя С. Амосова — конкретный ответ работников строительства на призыв Генерального секретаря ЦК КПСС тов. Л. И. Брежнева «добиться того, чтобы десятая пятилетка стала прежде всего пятилеткой качества, пятилеткой эффективности во имя дальнейшего роста народного благосостояния». Мы берем обязательство: выполнять все строительные операции только на «отлично».

ПО ЗАКАЗАМ НЕФТЯНИКОВ

Коллектив Чимионского ремонтно-механического завода сравнительно небольшой, но знают его далеко за пределами Ферганской области и республики. Здесь ремонтируют буровое оборудование, выполняют заказы нефтяников Ферганской долины, братских республик. Тесные деловые контакты установлены с промысловиками Тюмени, Башкирии, Татарии, Дагестана, Сахалина и других районов страны.

По почину передовых рабочих А. Метелева, З. Миметова, кавалера орденов Ленина и Октябрьской Революции Т. Ахмедовой металлисты соревнуются за достойную встречу XXV съезда КПСС и XIX съезда Компартии Узбекистана. Взяты новые обязательства, усилена борьба за высокое качество ремонта и выпускаемой продукции. Завод уже близок к выполнению плана пятилетки, два вида изделий — фланцы и емкости — аттестованы по первой категории. Предприятие не получило ни одной рекламации.

М. ГОЛЬВЕРК.
Соб. корр. «Правды Востока».

ОСТРЫЙ СИГНАЛ

ЗАВОД ПЛАТИТ ШТРАФЫ...

В июне в Ургенче состоялось совещание, на котором обсуждался вопрос об ускорении строительства промышленного узла города. Дробильно-сортировочный завод обязали ежемесячно поставлять сверх плана на строительство 25 тысяч кубометров инертных материалов. Под этот груз предусматривалось выделять дополнительно вагоны. Завод может отгружать столько инертных материалов, сколько ему поручено, но с заданием не справляется, ибо вагоны сверх плана ему не выделяют.

Из-за недостатка вагонов предприятие вынуждено платить потребителям большие штрафы за недопоставку продукции.

Мы можем отгружать ежемесячно сверх плана 25 тысяч кубометров продукции только в том случае, если будем иметь дополнительные вагоны. Надеемся, что управление Среднеазиатской железной дороги, отдел временной эксплуатации треста «Средазтрансстрой» проявят больше настойчивости, обеспечат завод вагонами для вывоза инертных материалов.

Б. ДОН.
Директор Джумуртауского дробильно-сортировочного завода.

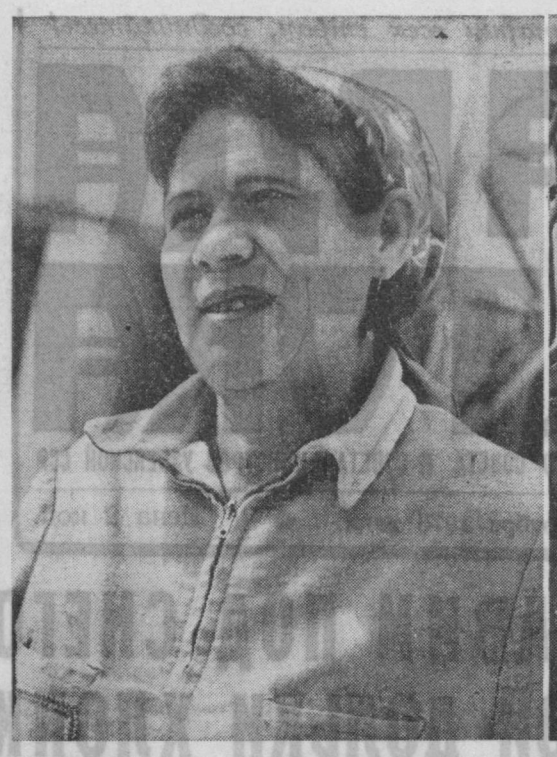

ПЕРЕДОВИКИ ПЯТИЛЕТКИ

Наставница Анна Солуянова

Анна Ивановна Солуянова — машинист цеха водоснабжения Алмалыкского химического завода. Работа сложная и ответственная. В цехе промышленную воду очищают и снова насосами подают в установки. Бесперебойная работа насосов зависит от своевременной профилактики. Поэтому Анна Ивановна уделяет ей особое внимание.

— В смену Анны Ивановны оборудование за счет хорошей профилактики работает высокопроизводительно, — говорит начальник цеха М. Бабаджанов. — Она отлично знает дело, выполняет его с душой, творчески. Анна Ивановна сэкономила много смазочных материалов, запасных частей. Портрет работницы — на заводской Доске почета.

Любовь к труду, чувство гордости профессией воспитывает она у молодежи словом и личным примером. Анна Ивановна — опытная наставница. За годы работы на заводе она подготовила двенадцать молодых машинистов. Находит она время и для общественной работы: Анна Ивановна — народный контролер. Честным, добросовестным, бескорыстным отношением к работе ударник коммунистического труда А. Солуянова завоевала любовь и уважение коллектива.

Л. ФУЗАЙЛОВ.
Фото Р. МУСАЕВА.

Коммунист Низам Истамов

Низам Истамов — один из передовых водителей в автобазе № 33 автотреста № 3 Министерства сельского строительства Узбекской ССР, которая обслуживает сельских строителей Бухарской области. Его портрет — среди фотографий лучших работников автохозяйства.

Хорошее знание техники, бережное отношение к ней, продуманная организация труда помогают молодому коммунисту, бригадиру комплексной комсомольско-молодежной бригады, ударнику коммунистического труда добиваться больших успехов. У него стало правилом выполнять дневное задание на 140—160 процентов. Одним из первых Н. Истамов выполнил личное пятилетное задание. В этом году он перевез сверх плана более пяти тысяч тонн различных грузов.

Вечерами можно встретить Н. Истамова в красном уголке, где он — агитатор — проводит беседы с молодыми водителями. На трудовой вахте в честь XXV съезда партии шофер Н. Истамов борется за то, чтобы ко дню открытия съезда перевезти сверх плана тысячу тонн грузов.

Текст и фото А. МИНГУЛОВА.

БРИГАДИР

Раннее утро. Через проходную Чирчикского электрохимкомбината течет людской поток. Вместе с другими проходит и бригадир слесарей, ударник коммунистического труда Георгий Васильевич Елизаров. Уверенным шагом идет он на свое рабочее место и без лишней суеты принимается за работу.

Еще свежи в памяти Георгия Васильевича те дни, когда он влился в семью рабочих участка капитального ремонта ремонтно-механического цеха. Цех только что был отстроен. Слесарь Георгий Васильевич Елизаров изготовлял инструменты, детали, штампы. Всюду поспевал, работал напряженно. Но был доволен.

Доволен тем, что на участках совершенствовалось оборудование, что цехи с каждым днем наполнялись гулом новых станков, компрессоров и аппаратов.

С тех пор прошло без малого десять лет. За это время в цехе произошли большие изменения. Просторные светлые помещения оснастили современной техникой. А главное несравненно выросли люди. Георгий Васильевич был не только свидетелем этих преобразований, но и активным их творцом. У бригадира слесарей много дел. Его обязанность — следить за тем, чтобы все оборудование действовало безотказно, на полную мощность. Елизаров — знаток своего дела, опытный специалист.

Как-то оборвался клапан на вентиле к насосу в цехе аммиачной селитры. По мнению мастеров, следовало остановить работу цеха не менее чем на полтора часа. Подумал бригадир и высказался за устранение неисправности за 20 минут. Мастер согласился. И по-товарищески добавил: «Ты уж, Георгий Васильевич, не подкачай».

Слесари, засучив рукава, принялись за работу. «Не управятся», — говорили одни. «Как сказать, — отвечали другие. — Если Георгий Васильевич взялся, значит сделает в срок, а может, и раньше». И верно: поломку устранили за пятнадцать минут.

Все свои силы, знания, опыт Георгий Васильевич отдает родному производственному коллективу. Так учит он работать и своих подчиненных. Многие члены бригады — ударники коммунистического труда. Дружба, спаянность — вот что характерно для коллектива бригады. Георгий Васильевич добивается, чтобы каждый слесарь четко выполнял свои обязанности, содержал рабочее место в порядке, чувствовал личную ответственность за успех бригады.

Бригадир умеет ладить с людьми. Он хорошо знает сильные и слабые стороны рабочих, имеет свой подход к каждому. Никто не слышал, чтобы Георгий Васильевич повысил голос. Слово бригадира для всех — закон.

Был такой случай. Молодой слесарь плохо выполнил работу. До этого его знали как хорошего производственника. Бригадир долго говорил с ним о чести советского человека, о том, как нужно беречь, приумножать славные традиции рабочего класса. Беседа была задушевной. Молодой слесарь теперь снова в ряду передовиков производства.

На Чирчикском электрохимкомбинате Елизарова знают не только как специалиста, но и как отзывчивого товарища, который в любое время поможет, поделится знаниями, опытом. Он обучает молодежь слесарному делу. Комсомолец Хамид Юлдашев пришел в бригаду со школьной скамьи. Стал учеником слесаря. Трудно было поначалу. На помощь пришел старший товарищ — бригадир. Он учил юношу правильно подгонять подшипники, оставляя нужные зазоры, соблюдать допуска при проточке детали на токарном станке, набрасывать эскизы. Помощь пошла впрок. Хамид Юлдашев стал хорошим специалистом. Больше того, он всем сердцем полюбил свое дело и поступил заочно учиться в институт на механический факультет.

Георгий Васильевич активно участвует в разработке и совершенствовании производственных процессов, машин и механизмов. За десять лет внедрено пятнадцать его рационализаторских предложений, что позволило повысить эффективность производства, экономнее использовать материалы. Трудолюбивый, авторитетный, подлинный воспитатель коллектива, бригадир Георгий Васильевич Елизаров пять лет носит почетное звание ударника коммунистического труда. Он на переднем крае трудового фронта. А на переднем крае всегда трудно. Сейчас бригада Елизарова несет вахту в честь XXV съезда Коммунистической партии.

И. ЗИМИН.
Слесарь Чирчикского электрохимкомбината.

МЛАДШИЙ КОМАНДИР НА ПРОИЗВОДСТВЕ

ПО ПОЧИНУ ДЕВЯТИ

ЯНГИЮЛЬ. Большая группа работников Янгиюльской фабрики детской обуви последовала почину девяти: «За пятилетку — два пятилетних задания!» И вот первая победа: работницы цеха модельной обуви Гульсум Сараметова, Лидия Жоголева, заготовщица Надежда Изумрудова, работницы пинеточного участка Сония Ярулина и Арзы Икматова выполнили высокое обязательство.

Коллектив фабрики — на предсъездовской трудовой вахте. С опережением завершен десятимесячный производственный график. Дополнительно к заданию изготовлено пятьдесят тысяч пар детской обуви. Со Знаком качества сшито 168 тысяч пар.

А. МЕЖИКОВСКАЯ.

ВЫПОЛНИЛИ ПЯТИЛЕТКУ

ТАШКЕНТ. Пятилетний план и обязательства, принятые на пятилетие, выполнил коллектив производственного швейного объединения имени 50-летия Узбекской ССР и Компартии Узбекистана. Швейники за это время реализовали продукции на 175 миллионов рублей. Отличных результатов в социалистическом соревновании добились коллективы седьмого и подготовительного цехов. Около девятисот работниц досрочно выполнили личные пятилетние задания, а швея-мотористка седьмого цеха Алла Максимовна Ким первой в объединении выполнила два пятилетних задания.

В коллективе развернулось соревнование за право подписать трудовой рапорт XXV съезду партии. Сверх ранее принятых социалистических обязательств в завершающем году пятилетки будет реализовано продукции на 850 тысяч рублей.

БУКА. Труженики Букинского хлопкоочистительного завода досрочно выполнили задание девятой пятилетки по выработке и реализации продукции. До конца года дополнительно будет реализовано волокна и линта на 2,5 миллиона рублей.

ПЕРЕД ПРОЕКТНОЙ ОТМЕТКОЙ

ПРЕДПРИЯТИЕ ВСТУПИЛО В СТРОЙ, А ДАЛЬШЕ?

КЕРАМЗИТОВЫЙ завод Джизакского комбината строительных материалов вступил в строй 15 августа нынешнего года. Позади пусковой период. В августе получены две тысячи кубических метров отличного заполнителя для панелей. В сентябре коллектив нового завода перевыполнил задание: вместо четырех тысяч дал девять тысяч кубометров керамзита.

Такое доброе начало вселило уверенность: можно добиться большего. Взвесив все «за» и «против», в коллективе решили уже в октябре выйти на проектную мощность — ежедневно выпускать до 500 кубометров, месячную выработку довести до 14 тысяч кубометров. Под «за» подразумевают: ударный труд таких правофланговых пятилетки, как машинист вращающейся печи Виктор Кабачков, сушильщица гранул Александра Музалевская, экскаваторщик Александр Гайсин, смены мастеров Сергея Шкваренко, Кучкара Хакимова, Валерия Пахомова, Александра Синякина. И еще надежда на то, что такую нагрузку «выдержит» оборудование, которое помогли в короткий срок отладить коллеги джизакцев, приезжавшие из Ташкента и Тольятти.

Доводов «против» было значительно больше.

— Получен керамзит высокопрочный, удовлетворяющий всем требованиям государственных стандартов, «удобный» в местных климатических условиях, — рассказывает главный технолог комбината Ю. Хайдаров. — Завод изготовляет керамзит марок «М-200» и «М-300», то есть удалось добиться минимума объемного веса гранул. «Посмотрели» наш керамзит в работе на Янгиерском заводе железобетонных изделий — дали «добро». Но если выйдем на проектную мощность, качество продукции поставим под угрозу. Оборудование выведено на жесткий режим работы. Действуем как бы вслепую. До сих пор не смонтированы контрольно - измерительная аппаратура и автоматы управления процессом. Между тем завод наш — завод-полуавтомат...

Итак, речь о качестве. Добиться его было непросто.

На комбинате продолжают действовать печи, с помощью которых получают керамзит по так называемому сухому способу. На них и на новом заводе используют в качестве исходного сырья бентонитовую глину, доставляемую из Казахстана — с Дарбазинского карьера. Но качество керамзита, полученного прогрессивным пластическим способом, и того, что поступает из давно действующих печей, несравнимы.

Успокаиваться на достигнутом джизакцы не намерены. Вычитал главный технолог в журнале «Строительные материалы» о том, что в Куйбышеве создана новая шихта для выпуска керамзита, и заразил директора В. Югая идеей применить ее у себя. В свою очередь В. Югай предлагает повысить качество керамзита, добавляя в него эмульсию пиритового огарка. Этот способ опробован специалистами НИИкерамзита в Куйбышеве. Он направлен на дальнейшее уменьшение объемного веса продукции. Но...

Шлагбаумами на пути новшества стали недоделки. Без контрольно - измерительных приборов, при бездействующих автоматах никто не решится выходить на проектную отметку. Трудно будет это сделать и потому, что не введена в строй первая в целинной области промышленная телевизионная установка. Квалифицированных рабочих для нового производства на комбинате готовили. Рассчитывали, что выручит новая техника. Но для ее обслуживания тоже нужны специалисты.

Руководители треста «Голирмонтажстрой» считают, что трудности возникли по вине эксплуатационников, которые... набрали с места в карьер слишком высокий темп работы. Но автоматику и телевизионную установку монтажники треста и его субподрядных организаций должны были сдать в эксплуатацию еще в августе. Им тогда пошли на уступку, согласились повременить, и теперь выходит, что сами себя высекли!

...Сыплется из холодильника красновато-коричневый керамзит. По транспортеру его доставляют на... площадку под открытым небом. Это еще одна из многих проблем, остро волнующих руководителей комбината. Высококачественный стройматериал не может храниться подобным образом. Строители убрали с еще недостроенного склада готовой продукции кран с длинной стрелой, без которого трудно поднять на опоры силосные банки.

Рядом со «своим» керамзитом, занимающим с каждым днем все большую часть территории предприятия, возвышаются горы «чужого».

— Только в октябре смогли добиться приостановки поставок керамзита с Ташкентского, Сарыагачского и Юмалакского заводов, — объясняет заместитель главного инженера комбината Н. Абдураманов. — Он поступал по договорам, заключенным в начале года. Можно понять неуступчивость поставщиков. Из-за отсутствия четкого планирования мы сами оказались в сложном положении: не знаем, кому отгружать лишний керамзит.

...В тот день на заводе «Прокатдеталь» впервые заполняли пять экспериментальных форм под крупные панели. Джизакцы продолжают готовиться к переходу на их серийный выпуск. Пройдет несколько месяцев, и «свой» керамзит пойдет в дело весь, без остатка. Пока же дефицитный строительный материал портится под открытым небом.

Все это вызывает по меньшей мере недоумение. А как считают в Главсредазирсовхозстрое? Ведь и его руководители торопят джизакцев с выходом керамзитового завода на проектную мощность.

С. АЛТУНЯНЦ.
Соб. корр. «Правды Востока».

БУДЕТ ПРИМЕНЕНО В РЕСПУБЛИКЕ

Из Алма-Аты возвратилась группа специалистов Главного управления водохозяйственного строительства Узбекской ССР. Она проверяла выполнение социалистических обязательств коллективом Главного управления водохозяйственного строительства при Министерстве мелиорации и водного хозяйства Казахской ССР.

Хозяева ознакомили гостей с достигнутыми показателями, со спецификой работ и объектов, практикой организации труда и строительного производства. Специалисты из Узбекистана побывали на строящихся и вступивших в строй водохозяйственных объектах, на комбинатах строительных материалов, ознакомились с технологией производства прогрессивных строительных конструкций. Многое из опыта друзей по соревнованию будет применено в Узбекистане.

З. КУЛДАШЕВ.
Инженер.

РАВНЕНИЕ — НА ПЕРЕДОВЫЕ РАЙОНЫ

Сводка о ходе заготовок хлопка по районам республики на 16 ноября

(первая колонка — заготовлено с начала сезона, вторая — в том числе машинного сбора (в процентах к плану)

ТАШКЕНТСКАЯ ОБЛАСТЬ		
ВЕРХНЕЧИРЧИКСКИЙ	131,89	132,43
НИЖНЕЧИРЧИКСКИЙ	130,37	129,65
ЯНГИЮЛЬСКИЙ	123,52	114,86
ЧИНАЗСКИЙ	114,54	131,63
АХКУРГАНСКИЙ	114,46	105,85
БУКИНСКИЙ	113,23	111,74
БЕКАБАДСКИЙ	111,40	105,26
ПСКЕНТСКИЙ	105,14	93,68
СРЕДНЕЧИРЧИКСКИЙ	104,80	100,96
СЫРДАРЬИНСКАЯ ОБЛАСТЬ		
АКАЛТЫНСКИЙ	136,21	147,02
ХАВАСТСКИЙ	129,37	123,87
СЫРДАРЬИНСКИЙ	119,01	109,22
ВОРОШИЛОВСКИЙ	109,78	103,58
ГУЛИСТАНСКИЙ	106,95	102,96
ИЛЬИЧЕВСКИЙ	104,96	105,01
БАЯУТСКИЙ	103,04	97,50
КАРАКАЛПАКСКАЯ АССР		
ШУМАНАЙСКИЙ	119,40	107,69
ТУРТКУЛЬСКИЙ	114,72	100,64
ЛЕНИНАБАДСКИЙ	114,37	120,30
КУНГРАДСКИЙ	114,08	103,66
КЕГЕЙЛИЙСКИЙ	113,69	108,43
ЧИМБАЙСКИЙ	113,23	98,08
ХОДЖЕЙЛИЙСКИЙ	112,74	92,72
ТАХТАКУПЫРСКИЙ	112,73	101,33
АМУДАРЬИНСКИЙ	111,95	99,31
НУКУССКИЙ	111,81	93,09
БИРУНИЙСКИЙ	111,40	84,79
АНДИЖАНСКАЯ ОБЛАСТЬ		
БОЗСКИЙ	123,33	89,45
ХОДЖААБАДСКИЙ	118,51	92,56
ИЗБАСКАНСКИЙ	117,88	100,26
ПАХТААБАДСКИЙ	116,05	101,31
КОМСОМОЛАБАДСКИЙ	112,79	140,95
БАЛЫКЧИНСКИЙ	111,90	105,97
ЛЕНИНСКИЙ	111,46	65,92
ДЖАЛАЛКУДУКСКИЙ	109,26	91,30
КУРГАНТЕПИНСКИЙ	106,57	92,85
МОСКОВСКИЙ	106,42	91,14
МАРХАМАТСКИЙ	106,12	77,16
АНДИЖАНСКИЙ	103,37	63,20
ХОРЕЗМСКАЯ ОБЛАСТЬ		
ХАНКИНСКИЙ	110,70	72,01
ГУРЛЕНСКИЙ	109,86	76,14
КОШКУПЫРСКИЙ	108,13	77,54
ШАВАТСКИЙ	106,75	75,57
УРГЕНЧСКИЙ	106,22	79,86
ХИВИНСКИЙ	105,67	45,66
БАГАТСКИЙ	105,64	78,49
ЯНГИАРЫКСКИЙ	103,93	60,61
ХАЗАРАСПСКИЙ	101,84	65,35
СУРХАНДАРЬИНСКАЯ ОБЛАСТЬ		
САРИАСИЙСКИЙ	111,42	111,27
ШУРЧИНСКИЙ	110,22	111,56
ДЕНАУСКИЙ	108,17	106,62
ЛЕНИНСКИЙ	106,62	101,66
ГАГАРИНСКИЙ	105,96	110,29
ТЕРМЕЗСКИЙ	104,85	97,55
ДЖАРКУРГАНСКИЙ	101,91	52,30
ШЕРАБАДСКИЙ	100,31	102,23
ФЕРГАНСКАЯ ОБЛАСТЬ		
ЛЕНИНГРАДСКИЙ	115,24	111,15
КУВИНСКИЙ	113,86	94,72
ФЕРГАНСКИЙ	111,84	69,03
УЗБЕКИСТАНСКИЙ	111,28	100,25
АХУНБАБАЕВСКИЙ	111,20	93,44
КИРОВСКИЙ	108,98	90,77
БУВАЙДИНСКИЙ	102,85	78,56
ТАШЛАКСКИЙ	102,10	86,77
ФРУНЗЕНСКИЙ	100,45	99,28
г. КУВАСАЙ	100,45	59,83
Риштанский	98,43	59,36
Алтыарыкский	97,00	85,85
Багдадский	93,69	58,26
НАМАНГАНСКАЯ ОБЛАСТЬ		
УЧКУРГАНСКИЙ	116,35	137,16
ЗАДАРЬИНСКИЙ	113,38	103,51
НАРЫНСКИЙ	113,03	124,40
ТУРАКУРГАНСКИЙ	107,65	70,25
УРЧИНСКИЙ	107,46	69,69
ПАПСКИЙ	106,12	86,46
НАМАНГАНСКИЙ	104,33	112,08
ЯНГИКУРГАНСКИЙ	100,16	63,40
Чустский	81,83	0,00
Касансайский	80,00	0,00
САМАРКАНДСКАЯ ОБЛАСТЬ		
АКДАРЬИНСКИЙ	112,24	95,64
НАРПАЙСКИЙ	110,30	84,52
ПАХТАЧИЙСКИЙ	107,14	88,15
КАТТАКУРГАНСКИЙ	104,56	65,66
ДЖАМБАЙСКИЙ	103,25	77,44
ИШТЫХАНСКИЙ	102,66	81,37
Пастдаргомский	92,76	43,78
Хатырчинский	91,30	32,79
Пайарыкский	81,61	45,02
Булунгурский	79,57	33,54
ДЖИЗАКСКАЯ ОБЛАСТЬ		
ГАЛЛЯАРАЛЬСКИЙ	120,39	17,06
ДУСТЛИКСКИЙ	102,84	84,87
Октябрьский	97,79	74,18
Пахтакорский	94,12	79,39
Джизакский	93,31	52,48
Мирзачульский	93,02	83,81
КАШКАДАРЬИНСКАЯ ОБЛАСТЬ		
КАРШИНСКИЙ	110,78	97,07
ШАХРИСАБЗСКИЙ	105,89	86,77
ЯККАБАГСКИЙ	102,35	82,38
Камашинский	96,84	72,30
Китабский	95,44	54,56
Ульяновский	93,03	77,86
Нишанский	89,67	93,18
Чиракчинский	83,86	37,40
Гузарский	82,98	32,[illegible]
Касанский	81,48	53,61
БУХАРСКАЯ ОБЛАСТЬ		
АЛАТСКИЙ	105,08	70,03
КАРАКУЛЬСКИЙ	101,41	62,92
Каганский	88,56	32,27
Бухарский	86,40	10,41
Свердловский	79,46	7,40
Ромитанский	75,72	9,40
Навоийский	70,05	23,59
Гиждуванский	68,45	8,81
Вабкентский	68,25	20,16
Кызылтепинский	64,63	5,00
Шафирканский	58,98	4,04

ОДИН ПЛЮС ПЯТЬ

Десятки наставников из Хорезмской области включились в патриотическое движение «Один плюс пять». Опытнейшие механизаторы Герои Социалистического Труда Угулджан Нуруллаева из кошкупырского колхоза «Ташкент» и Салай Худайкулов из хазараспского колхоза имени Фрунзе, Халима Хашимова из багатской «Коммуны», Пулат Маткаримов из шаватского колхоза имени Чкалова и другие уже подготовили по пять-шесть молодых механизаторов.

В нынешнем году удостоверения механизаторов получили около 3 тысяч юношей и девушек области. На курсах обучается еще свыше 2.800 человек, в том числе 400 девушек.

О. САПРОНОВ.

Второй секретарь Хорезмского обкома комсомола.

Воспитанники Алмалыкской музыкальной школы готовят концертную программу, посвященную XXV съезду КПСС. Сейчас в школе — горячая пора: наряду с освоением программного материала многие учащиеся готовят особые номера для концертной программы. На снимке: идут занятия скрипачей.

Фото Г. ПУНА. (УзТАГ).

АГИТБРИГАДА НА ПОЛЕВОМ СТАНЕ

ДЕНАУ. (**Соб. корр.**). Окончен трудовой день, но не по домам, а на полевой стан спешат земледельцы двенадцатой бригады колхоза имени А. Навои. Мастеров «белого золота» ждет агитбригада районного Дома культуры.

Беседы о новостях в стране, о социалистическом соревновании в честь XXV съезда КПСС, о международных событиях — с этого начинается выступление агитбригады. А потом — концерт популярного в районе ансамбля песни и танца.

С начала уборки хлопка агитбригада побывала во всех хозяйствах Денауского района. На ее счету более 50 выступлений. И повсюду о ней можно услышать добрый отзыв.

ДОЧЬ НАРОДА

МЕЖДУНАРОДНЫЙ 1975 ГОД ЖЕНЩИНЫ

ЕЕ называли ласково Джахон-апа. Для женщин республики она всегда была ярким примером борца за счастье народа, за дело коммунизма.

Джахон Абидова родилась в 1900 году в кишлаке Нанай. Рано познала горечь и унижение, выпавшие на долю женщин дореволюционного Туркестана. В 13 лет ее насильно выдали замуж. Став четвертой женой богача, она выносила побои, издевательства. Но они не сломили Джахон. Однажды ночью она тайком покинула дом мужа. Это был открытый протест молодой женщины против бытовых предрассудков, религиозного фанатизма. Неизвестно, как сложилась бы дальнейшая судьба Джахон, если бы не Великий Октябрь.

С первых дней революции Коммунистическая партия, последовательно проводя ленинскую национальную политику, как одну из первоочередных задач рассматривала приобщение женщин к новой жизни.

В крае, где до революции образование было доступно лишь избранным, открывались специальные школы для женщин. В одну из них в 1918 году поступила Джахон Абидова. Через год она стала студенткой рабфака.

Вот что говорила она о тех днях:

«На рабфаке, где я училась, было 450 студентов. Учились мы рьяно старались в короткий срок освоить многое. В то время у студентов не было таких условий, какие они имеют сейчас. 250 граммов хлеба и жидкая похлебка, а когда и ее не было, мы заменяли сырой водой. Но я не помню случая, чтобы кто-нибудь из студентов жаловался на нужду и хныкал».

После учебы Абидова активно участвует в упрочении Советской власти в Туркестане. В 1922 году партия направляет ее в Аулие-Ата, где она ведет работу среди женщин.

В феврале 1925 года I съезд Компартии Узбекистана наметил величественные задачи строительства социализма в республике. В резолюции съезда излагалась программа действий партийных организаций и по раскрепощению женщин.

Джахон Абидова заведует женским сектором Ташкентского областного союза «Кошчи», затем женским отделом Старогородского райкома партии в Самарканде, ведет большую организаторскую работу среди женщин. Она организует культурно-просветительные учреждения, проводит в жизнь законы, направленные против унижения женщин, заботится о расширении сети школ для девушек местной национальности.

На открытых судебных процессах во время «Худжума» Джахон Абидова беспощадно разоблачала, клеймила позором реакционное мусульманское духовенство и находившихся под их влиянием лиц. Своей неутомимой борьбой коммунистка заслужила всеобщее уважение в республике, и в 1928 году женщины Узбекистана избрали ее делегаткой на Всесоюзный съезд женщин.

В начале 30-х годов в некоторых районах Узбекистана еще бесчинствовали басмачи. По решению ЦК КП(б) Д. Абидова была направлена в Хорезмскую, а затем Самаркандскую область для проведения агитационно-массовой работы. С оружием в руках участвовала она в боевых операциях против басмачей.

Об одном из боевых эпизодов Д. Абидова писала:

«В кишлаке Фариш Фаришского района Самаркандской области власть фактически была в руках басмачей, местных баев. Об этом стало известно. Тогда вместе с работниками ЧК, которой руководил Алтынбаев, мы выехали в этот район. Оставив машину километров за десять от кишлака, мы пересели на лошадей и направились в кишлак. Там нас уже поджидал один из коммунистов. Он указал на дом, где собрались басмачи. Незаметно, под покровом ночи, мы вошли во двор, а затем в комнату. Басмачи как раз приготовились кушать душистый плов. Увидев нас, они опешили. Но затем один из них, фальшиво улыбаясь, сказал: — Добро пожаловать, апа, какими судьбами? Просим к дастархану. Затем один из них бросился к двери, на ходу выхватив наган. Однако его и других басмачей быстро обезоружили».

Коммунистическая партия Узбекистана выдвинула лозунг: «Ни одного Совета, правления, кооператива союза «Кошчи» — без участия женщин». Учитывая организаторские способности Д. Абидовой, ей доверяют ответственный пост в высшем государственном органе Узбекской ССР. Она избирается заместителем Председателя Президиума ЦИК Узбекистана, одновременно являясь председателем Ташкентского городского Совета и членом ЦИК СССР.

Выдвижение Д. Абидовой на руководящую работу в высшие органы государственной власти СССР и республики явилось ярким подтверждением плодотворной деятельности Коммунистической партии в области раскрепощения женщин. Это был пример для всех женщин Востока, освободившихся от вековых пут социального гнета, от власти религии.

Находясь на переднем крае строительства социализма в Узбекистане, Д. Абидова весь свой организаторский талант отдает укреплению социалистической экономики, осуществлению культурной революции.

Коммунистическая партия всегда направляла Д. Абидову на ответственные участки партийной и советской работы. Последующие годы она была постоянным представителем Узбекистана в Москве, занимала другие ответственные посты.

Родина по достоинству оценила заслуги Д. Абидовой В 1933 году она в числе первых была награждена орденом Трудового Красного Знамени.

Трудящиеся нашей республики свято чтут память о славной дочери узбекского народа. Один из цветущих уголков Ташкентской области, кишлак Нанай, переименован в кишлак Джахонабад. Имя Джахон Абидовой носят Ташкентская табачная фабрика и школа № 99 Орджоникидзевского района.

75-летие Джахон Абидовой мы отмечаем в Международный год женщины. Жизнь Джахон Абидовой, ее дела — прекрасный пример для женщин республики, идущих в первых рядах строителей коммунизма.

П. КИМ.

Старший научный сотрудник Института истории партии при ЦК КП Узбекистана.

КЛУБ ПОЛИТИЧЕСКОЙ ИНФОРМАЦИИ

В поселке Тинчлик открылся клуб политической информации. На первое заседание пришли железнодорожники, строители, связисты, механизаторы. Секретарь Навоийского горкома партии Е. Андреева рассказала о работе предприятий города в девятой пятилетке. С темой первого занятия — «Проблемы международных отношений КПСС на современном этапе» — собравшихся познакомили лекторы Б. Шалатонин, Е. Рыжов, С. Рабкин. В заключение самодеятельные артисты строительно-монтажного поезда № 151 выступили с концертом.

В плане работы клуба, утвержденном горкомом партии, выступления руководителей партийных, советских органов, предприятий и учреждений города по вопросам внешней и внутренней политики КПСС и Советского государства, обсуждение актуальных проблем современности. Состоятся встречи с передовиками производства, выступления участников художественной самодеятельности.

В. МОРОЗОВ.

Корр. «Индустриального Навои».

г. Навои.

ЦЕННОЕ СЫРЬЕ... ИЗ ОТСТОЙНИКА

САМАРКАНД. (**Об щ. корр. В. Попондопуло**). Суперфосфатный завод после ввода в строй вновь строящихся цехов в несколько раз увеличит производство минеральных удобрений. Предприятие обзаводится и новейшим сооружением для утилизации химических отходов. В степи, в двух километрах от завода, сооружается гигантский отстойник для промышленных стоков. Дно испарителей и накопителей представляет собой экран из полиэтиленовой пленки площадью в десятки гектаров, уплотненной покрытием из суглинка и песка. Этот экран предотвратит проникновение жидких стоков в подземные воды. Проектом намечалось ложе резервуаров покрыть асфальтобетоном, для чего предполагалось построить асфальтовый завод. Строители предложили синтетический экран. Он будет более надежным. Применение его даст шестьсот тысяч рублей экономии. Из химических отбросов будут вырабатывать нужную продукцию. Например, из фосфата гипса можно будет получать хорошие панели, решетки для сборных зданий.

КОЛОНКА РАБСЕЛЬКОРА

И ЕЩЕ ТРИ ТЫСЯЧИ ТОНН

Включившись в социалистическое соревнование за достойную встречу XXV съезда КПСС, труженики колхоза имени Фрунзе Ахунбабаевского района выполнили государственный план заготовок хлопка и теперь сдают «белое золото» в счет обязательства. Весь урожай принят первым сортом. Отлично потрудились бригады Героя Социалистического Труда К. Рахматуллаева, Х. Матмусаева, Ш. Янубова, А. Хамидова. С каждого гектара они получили 30—33 центнера сырца. По 8—10 тонн собрали Хафиза Маматкулова, Нурпошша Эшанова, Хабиба Сиддикова, Азиза Ахунова. Механики-водители Умарали Нурматов, Садыкджан Кунчиев, Насырджан Абиджанов выгрузили из бункеров по 150—160 тонн хлопка.

Определив свои возможности, коллектив колхоза обязался сдать государству еще три тысячи тонн «белого золота».

А. МАДРАХИМОВ.

Ферганская область.

УСПЕХИ КИНОМЕХАНИКОВ

Коллектив Каракульской дирекции киноустановок первым в области выполнил план показа кинофильмов. С начала года почти на 7 тысячах киносеансах побывало 984 тысячи зрителей. В бюджет поступило 110 тысяч рублей. Высоких показателей добились киномеханики Рузибай Наврузов, Гайбулла Ниязов, Арслан Асадов, Темир Гадаев. Выполнив годовое задание еще в августе—сентябре, они сейчас работают в счет 1976 года.

Киномеханики обязались до конца года перевыполнить план на 20 тысяч рублей.

А. ЮЛДАШЕВ.

Бухарская область.

ИДУТ АВТОЛАВКИ К ЧАБАНАМ

В нынешнем году существенно улучшилось торговое обслуживание животноводов отдаленных ферм Сарымайского и Букинмерейского массивов. Районное потребительское общество организовало регулярные рейсы автолавок, которые доставляют чабанам и их семьям все, в чем они нуждаются. Кроме продуктов, предметов первой необходимости, животноводам отгонных пастбищ с начала года продано свыше сорока легковых автомобилей и мотоциклов, много ковровых и фарфоровых изделий, других товаров.

З. ШЕРЛАНОВ.

Каракалпакская АССР, Турткульский район.

БУДУЩИЕ МЕХАНИЗАТОРЫ

Тридцать юношей и девушек занимаются на курсах механизаторов в колхозе имени Тельмана. Их обучают опытные специалисты Турдали Низамбаев, Абдуназар Сиддиков. Старательно учатся Мастура Артыкова, Шарифжон Юлдашев и другие. Во время страды курсанты работали помощниками водителей хлопкоуборочных машин.

Такие же курсы открыты в колхозе «Комсомол», «Ленинград» и совхозе имени Ахунбабаева Уйчинского района.

А. ШЕРБАЕВ.

Наманганская область.

НОВОСТИ ПЛАНЕТЫ

СООБЩАЮТ КОРРЕСПОНДЕНТЫ ТАСС

К установлению дипломатических отношений между СССР и Народной Республикой Ангола

11 ноября 1975 г. в Луанде состоялись переговоры между делегациями Союза Советских Социалистических Республик и Народной Республики Ангола.

Руководствуясь общими целями антиимпериалистической борьбы, учитывая признание Народной Республики Ангола Советским Союзом, а также основываясь на принципах Устава ООН и Венской конференции, регулирующей дипломатические отношения между государствами, обе стороны решили установить дипломатические отношения между Союзом Советских Социалистических Республик и Народной Республикой Ангола на уровне посольств.

О ВОССТАНОВЛЕНИИ ВРЕМЕННО ПРЕРВАННЫХ ОТНОШЕНИЙ МЕЖДУ СССР И УГАНДОЙ

В результате обмена мнениями, последовавшего после временного перерыва дипломатических отношений, СССР и Уганда пришли к согласию о восстановлении дипломатических отношений между ними и введении их в нормальное русло.

(ТАСС).

СЭВ В ДЕЙСТВИИ

В Ташкенте 17 ноября открылось 23-е заседание рабочей группы по перспективному планированию постоянной комиссии СЭВ по химической промышленности. В нем участвуют представители Болгарии, Венгрии, ГДР, Польши, Румынии, СССР, Чехословакии.

На заседании намечено обсудить пути дальнейшего углубления специализации и кооперирования в химической промышленности и координации на этой основе капитальных вложений для наиболее полного удовлетворения потребности стран СЭВ в химической и нефтехимической продукции. Предстоит также разработать ряд мер по рациональному использованию сырьевых и энергетических ресурсов, рассмотреть другие проблемы социалистической интеграции в отрасли.

Заседание продлится до 22 ноября.

(УзТАГ).

БОРЬБА ПРОДОЛЖАЕТСЯ

ЛУАНДА, 17 НОЯБРЯ. (ТАСС). НАРОДНАЯ РЕСПУБЛИКА АНГОЛА (НРА), ПРОВОЗГЛАШЕННАЯ 11 НОЯБРЯ, ПРОДОЛЖАЕТ ТРУДНУЮ БОРЬБУ ПО ОТРАЖЕНИЮ РАСШИРЯЮЩЕЙСЯ ИНОСТРАННОЙ ВООРУЖЕННОЙ ИНТЕРВЕНЦИИ, КОТОРАЯ ОСУЩЕСТВЛЯЕТСЯ ПОД ПРИКРЫТИЕМ РАСКОЛЬНИЧЕСКИХ ОРГАНИЗАЦИЙ ФНЛА и УНИТА.

На южном направлении национальная армия противостоит ожесточенному натиску бронетанковых подразделений ЮАР и наемников, которых поддерживает южно-африканская авиация. Не затихают бои на северном фронте, где заирские части, отряды наемников и ФНЛА под командованием бывших португальских и южно-африканских офицеров после безуспешных попыток прорваться к Луанде предпринимают обходный маневр с тем, чтобы сомкнуться с силами южно-африканских интервентов и окружить ангольскую столицу. Национальная армия нанесла противнику ряд серьезных контрударов. Уничтожено значительное количество боевой техники, поставленной из стран НАТО, Захвачена в плен группа иностранных военнослужащих и наемников. Некоторые из них были представлены иностранным журналистам в ходе состоявшейся здесь пресс-конференции. Они подтвердили, что регулярные части ЮАР наряду с наемниками, завербованными в ЮАР из числа бывших португальских военнослужащих и фашистского отребья, участвуют в интервенции против ангольского народа. По их словам, на стороне ФНЛА и УНИТА, образовавших военный союз против НРА, действуют два батальона заирских войск. Присутствие иностранных регулярных частей на фронтах боевых действий признал и главарь УНИТА, который, по сообщениям иностранных корреспондентов, заявил, что его организация не смогла бы выступить против Народного движения за освобождение Анголы без поддержки иностранных интервентов.

ПОЛОЖЕНИЕ В БАНГЛАДЕШ

ТОКИО, 17 НОЯБРЯ. (ТАСС). ПО ПОСТУПАЮЩИМ СЮДА СООБЩЕНИЯМ, ПОЛОЖЕНИЕ В БАНГЛАДЕШ ОСТАЕТСЯ НАПРЯЖЕННЫМ И ВО МНОГОМ НЕЯСНЫМ. ЗАЯВЛЕНИЯ, С КОТОРЫМИ В ПОСЛЕДНИЕ НЕСКОЛЬКО ДНЕЙ ОБРАЩАЛИСЬ К НАРОДУ НОВЫЕ ВЛАСТИ, В ТОМ ЧИСЛЕ РУКОВОДИТЕЛИ ВЫСШЕГО ВОЕННОГО АДМИНИСТРАТИВНОГО СОВЕТА, СВИДЕТЕЛЬСТВУЮТ О ТОМ, ЧТО В СТРАНЕ ПО-ПРЕЖНЕМУ ИДЕТ УПОРНАЯ БОРЬБА МЕЖДУ РАЗЛИЧНЫМИ ГРУППИРОВКАМИ ВОЕННЫХ.

По мнению некоторых обозревателей, борьба обострилась после того, как недавним распоряжением властей из тюрем были освобождены реакционные и левоавантюристические деятели, в том числе представители промаоистской группировки Мауланы Бхашани.

Именно обострившейся ситуацией в целом по стране, и в частности в армии, объясняют наблюдатели новый указ президента А. М. Сайема. В соответствии с указом те, кого признают виновным в провоцировании армии и полиции на подрывные действия, наносящие ущерб безопасности и национальным интересам Бангладеш, будут приговариваться к смертной казни. Указ, оформленный как поправка к закону о военном положении, предусматривает также смертную казнь и другие суровые меры наказания для тех, кто «выдает себя за служащих армии, полиции и пограничных войск».

ПОДРУЧНЫЕ ПИНОЧЕТА

БУЭНОС-АЙРЕС, 17 НОЯБРЯ. (ТАСС). ИЗДАЮЩАЯСЯ В ПОДПОЛЬЕ ГАЗЕТА ЧИЛИЙСКИХ КОММУНИСТОВ «УНИДАД АНТИФАСИСТА» В СТАТЬЕ ПОД ЗАГОЛОВКОМ «МАОИСТСКАЯ КЛИКА РАЗОБЛАЧАЕТ СЕБЯ» ПИШЕТ, ЧТО МИРОВОЙ ОБЩЕСТВЕННОСТИ СТАЛИ ИЗВЕСТНЫ ПОЗОРНЫЕ ФАКТЫ О СОТРУДНИЧЕСТВЕ ПЕКИНА С РЕЖИМОМ ПИНОЧЕТА.

Так, недавно журнал «Бизнес уик» сообщил, что «китайцы намерены предоставить хунте кредит на 58 млн. долларов». Со своей стороны, рупор хунты газета «Меркурио» в ликующем тоне писала, что «Китай пригласил чилийских предпринимателей на Гуанчжоускую ярмарку китайских экспортных товаров, проводящуюся два раза в год», и что «Китай собирается увеличить закупки чилийской меди». Сообщение об этом было опубликовано газетой в середине октября, а через несколько дней эта же газета поместила на самом видном месте первой полосы сообщение под заголовком «Китай закупил в Чили 20 тысяч тонн селитры».

В то же время делегация маоистской клики оказывает практическую поддержку хунте в Организации Объединенных Наций. Более того, министр иностранных дел хунты Патрисио Карвахаль, который как начальник генерального штаба вооруженных сил был одним из руководителей нападения на президентский дворец «Ла-Монеда» и убийства законного главы государства, выступая недавно по радио и телевидению Чили, повторил целый ряд клеветнических антисоветских высказываний Пекина.

Эти факты разоблачают отвратительный союз маоизма с бесчеловечным фашистским режимом чилийской хунты, подчеркивает в заключение «Унидад антифасиста».

В РУСЛЕ ВРЕМЕНИ

ЗАМЕТКИ О КИНОКРИТИКЕ

ЧЕТЫРЕ года тому назад ЦК КПСС принял постановление «О литературно-художественной критике». Этот важный партийный документ сыграл решающую роль в решении насущных проблем художественной критики, в повышении ее идейного и эстетического уровня. Начался новый период в развитии критической мысли, киноведческой науки в республике.

Исторические исследования, посвященные развитию национальной кинематографии, обобщение творческого опыта крупных ее представителей, разработка других проблем кино обогащают теоретическую мысль, оказывают благотворное влияние на бурный процесс роста, происходящий сейчас в узбекском кино.

Киноведы уже немало сделали, чтобы всесторонне осветить процесс становления и развития кинематографического искусства в республике. Они участвовали в написании глав для четырехтомной «Истории советского кино», выпущенной издательством «Искусство» в Москве. О путях развития национального кино, об освоении кинематографистами принципов социалистического реализма, техники и эстетики кино, о росте профессионального мастерства кинохудожников рассказано в историко-теоретических исследованиях, развернутых очерках, в многочисленных статьях. Монографии «Рождение узбекского кино», «Камиль Ярматов», «Малик Каюмов» киноведов Х. Абул-Касымовой, Д. Тешабаева, А. Хасанова посвящены истории кинематографии республики, творчеству ее видных представителей. Работа в кино Асада Исматова, Рахима Пирмухамедова, Лутфиханум Сарымсаковой, Шукура Бурханова, Юлдаша Бурханова, Юлдаша Агзамова, Латифа Файзиева также изучена и освещена в монографиях.

Опираясь на большой фактический материал, анализируя лучшие фильмы узбекского кино, киноведы смогли правильно оценить самые сложные явления в истории развития кинематографии, теоретически осмыслить их и обобщить, раскрыть своеобразие творческой лаборатории того или иного художника. Изучив огромное количество художественных и документальных фильмов, архивные материалы, они вписали в историю кино яркие страницы о сотрудничестве узбекских кинематографистов с деятелями искусств Москвы, Ленинграда, союзных республик.

Художественный синтез, взаимодействие искусств, поэтика кино, экран и идеологическая борьба в современном мире — все эти вопросы сейчас разрабатываются в больших, многолетних трудах. И исследования эти связаны с сегодняшней творческой практикой.

Но главным объектом исследования всегда остаются для нас проблемы развития кино в наши дни. Большинство киноведов выступают и как критики. Теоретические статьи, развернутые рецензии на художественные и документальные ленты, телевизионные передачи способствуют широкой пропаганде произведений киноискусства, помогают сосредоточить внимание общественности на нерешенных вопросах нашей творческой практики.

Из года в год увеличивается выпуск фильмов узбекского художественного и документального кино. Выдвигаются на самостоятельную работу молодые творческие кадры, укрепляется связь кино с литературой, с театром. Идейная зрелость, профессиональное мастерство кинематографистов растут с каждым фильмом. И все же рецидивы схематизма и ремесленничества — сценарного, режиссерского и актерского — еще нередко имеют место в фильмах. И критика наша, поощряя все лучшее, с высоких гражданских позиций, с подлинно партийной принципиальностью борется за постоянное повышение идейно-художественного уровня фильмов.

Правда, далеко не все фильмы были проанализированы на страницах печати. Исчерпывающей оценки не получил целый ряд картин: «Под палящим солнцем», «Трудный путь», «Он был не один», «Неожиданное рядом», «Плюс единица», «Парень и девушка», «Возвращайся с солнцем», «Семург», «Сто строк в номер», «Интеграл», «Просто так», «Рубеж». Мало того, некоторые ленты в печати получили неверную оценку.

Нередко в рецензиях, на обсуждениях расхваливаются посредственные фильмы. Либерализм в оценке художественных явлений, нетребовательная, невзыскательная критика пагубно влияют на творчество и молодого кинематографиста и опытного деятеля. При таком отношении к фильмам художники привыкают к завышению баллов, начинают болезненно реагировать на каждое замечание. О таких случаях писал лауреат Ленинской премии актер Михаил Ульянов:

«Уж очень много скидок делается: то за счет важности темы пьесы, то в знак уважения к сединам автора, к былым заслугам художника. И мы настолько привыкли к комплиментам, что любое критическое замечание воспринимаем как личное оскорбление, а серьезную рецензию, спокойно анализирующую наши просчеты, торопимся объявить «разгромной».

К этим словам хочется лишь добавить: критик должен быть всегда объективным, всегда принципиальным, всегда непримиримым к любым проявлениям штампа, схемы, серости в искусстве. Требовательная, нелицеприятная критика может вовремя предостеречь художника от ошибок, она способствует появлению высокоидейных, глубокосодержательных произведений и, пропагандируя их, играет важную роль в воспитании советского человека в духе коммунистической идейности.

Х. АКБАРОВ.

Кандидат искусствоведения, зав. сектором кино Института искусствознания.

КРАТКИЕ СООБЩЕНИЯ

▲ В Индии началась неделя кооперативного движения, призванная повысить роль кооперативов и их значение в деле осуществления новой социально-экономической программы правительства. Сейчас в стране действуют более 300 тысяч кооперативов, в которые входят около 200 миллионов индийцев.

▲ Уже месяц стоят суда на рейде Чесапикского залива перед входом в Балтиморский порт, один из крупнейших на восточном побережье США. Забастовка докеров началась после того, как власти отвергли требование профсоюза об увеличении заработной платы и пенсионных пособий.

▲ Ирак уделяет большое внимание подготовке национальных технических кадров. Сейчас в провинциях республики ведется строительство ряда промышленных и сельскохозяйственных училищ.

▲ Продолжается массовая стачка таиландских железнодорожников. Несколько тысяч рабочих требующих повысить заработную плату, воздвигли на путях баррикады. Полностью прервано железнодорожное сообщение во многих районах страны.

▲ В Танзании началось строительство первой в стране бумажной фабрики. Ее продукция позволит в значительной степени удовлетворить потребности внутреннего рынка. Предприятие будет перерабатывать местное сырье.

(По материалам ТАСС).

В ДАР УЗБЕКИСТАНУ

В ГОСУДАРСТВЕННОМ музее искусств Узбекской ССР открылась выставка произведений живописи Оганеса Карапетовича Татевосьяна (1889—1974 г.), которые он завещал нашей республике. На стендах экспонируется более трехсот редких и почти неизвестных современным любителям изобразительного искусства картин, этюдов, плакатов. Никогда ранее не были собраны вместе столь редкие картины Татевосьяна. С одними художник не расставался всю свою жизнь, другие присланы из Москвы, Еревана, где они находились в частных собраниях.

Значительная часть произведений нынешней экспозиции не демонстрировалась ранее, так как нуждалась в реставрации. Вторую жизнь этим картинам дали недавно реставраторы Абдулла Юлдашев и Ранса Попова. Только Р. Попова «вылечила» более ста полотен. Реставрация сделана столь искусно, что зрители сейчас не замечают на полотнах «шрамов» от былых травм времени. Картины заискрились первозданными красками, и вновь видно, как художник-творец восхищался природой, памятниками старины, увлеченно изучал быт, культуру народа. А затем темпераментно и правдиво изображал все это.

Большинство ранних картин Татевосьяна не несут повествовательного сюжета. Это скорее произведения, созданные посредством гармоничной красочной гаммы. Они воспринимаются, как музыкальные аккорды.

С именем Оганеса Карапетовича Татевосьяна связаны становление изобразительного искусства нашей республики, организация в Самарканде в 1918 году художественной школы-коммуны. В 1920 году художник возглавлял в древнем городе комиссию по охране и реставрации памятников искусства.

В Самарканд художник приехал уже зрелым живописцем. А начинал он в Тифлисской художественной школе, затем учился в Московском училище живописи зодчества и ваяния. Здесь однокашниками Татевосьяна были Маяковский, Черемных. Татевосьян воспитывался на традициях русских художников-демократов, его учителями были передвижники А. Е. Архипов, Н. А. Касаткин, А. М. Васнецов. С первых дней революции и до последних дней жизни художник был связан с Узбекистаном. Он удостоен высокого звания «Народный художник Узбекской ССР».

За свои почти семьдесят лет творчества Татевосьян написал много замечательных картин, которые вошли в экспозиции разных музеев. Более трехсот картин, которые он завещал в дар нашей республике, войдут в мемориальный музей художника.

О. АПУХТИН.

СЛУЖБА СПРАВКИ

Узбекский филиал Всесоюзного научно-исследовательского института по изучению спроса населения на товары народного потребления и конъюнктуры торговли (ВНИИКС)

ОБЪЯВЛЯЕТ КОНКУРС

НА ЗАМЕЩЕНИЕ ВАКАНТНЫХ ДОЛЖНОСТЕЙ:

заведующих отделами: методического руководства, продовольственных товаров.
старших научных сотрудников (6);
младших научных сотрудников (2).

В конкурсе могут принять участие лица, имеющие ученую степень, а также высококвалифицированные специалисты с высшим образованием и большим производственным стажем по специальностям: экономика торговли, народнохозяйственное планирование, товароведение продовольственных и промышленных товаров.

Срок конкурса — месяц со дня опубликования объявления.

Заявления и документы согласно положению о конкурсах направлять по адресу: г. Ташкент, ГСП, ул. Пролетарская, 16 «а». Телефоны для справок: 33-35-59, 33-69-25.

ЛЕНИНГРАДСКИЙ ЭЛЕКТРОТЕХНИЧЕСКИЙ ИНСТИТУТ СВЯЗИ ИМЕНИ ПРОФЕССОРА М. А. БОНЧ-БРУЕВИЧА

ОБЪЯВЛЯЕТ ПРИЕМ

НА ДЕВЯТИМЕСЯЧНЫЕ ЗАОЧНЫЕ КУРСЫ ДЛЯ ПОДГОТОВКИ К СДАЧЕ ВСТУПИТЕЛЬНЫХ ЭКЗАМЕНОВ НА ДНЕВНОЙ, ВЕЧЕРНИЙ И ЗАОЧНЫЙ ФАКУЛЬТЕТЫ ИНСТИТУТА.

Институт готовит специалистов по специальностям: конструирование и производство радиоаппаратуры; радиотехника; радиосвязь и радиовещание; многоканальная электросвязь; автоматическая электросвязь.

Принимаются лица, имеющие среднее образование, и учащиеся 10-х классов, техникумов и производственно-технических училищ.

Учащиеся-заочники обеспечиваются учебно-методической литературой по математике, физике, русскому языку и литературе.

Стоимость обучения на курсах — 20 рублей. Плата высылается почтовым переводом на расчетный счет Ленинградского электротехнического института связи № 19000140137 в Куйбышевском отделении Госбанка г. Ленинграда.

Поступающим на курсы необходимо выслать документы: заявление с указанием точного почтового адреса, года рождения национальности партийности, социального происхождения; копию документа о среднем образовании, учащимся — справку, подтверждающую учебу; справку с места работы с указанием занимаемой должности; квитанцию о переводе платы за обучение.

Прием документов — до 1 декабря.

Адрес подготовительных курсов: г. Ленинград, 191065, набережная реки Мойки, дом № 61. Телефон для справок 10-60-06.

ТАШКЕНТСКИЙ ОПЫТНЫЙ ЗАВОД «ЭТАЛОН» ДОВОДИТ ДО СВЕДЕНИЯ

ВСЕХ РУКОВОДИТЕЛЕЙ МИНИСТЕРСТВ, ВЕДОМСТВ, ПРОМЫШЛЕННЫХ ПРЕДПРИЯТИЙ, ОРГАНИЗАЦИЙ, КОЛХОЗОВ, СОВХОЗОВ И ВСЕХ МЕТРОЛОГИЧЕСКИХ СЛУЖБ,

ЧТО ЗАВОД ЗАКЛЮЧАЕТ ДОГОВОРЫ НА 1976 ГОД

НА РЕМОНТ ПРИБОРОВ:

весоизмерительных, радиоизмерительных, электроизмерительных, теплотехнических, механических, измерения давления, масло-бензораздаточных колонок, а также на монтаж весов.

СРОК ЗАКЛЮЧЕНИЯ ДОГОВОРОВ — ДО 1 ДЕКАБРЯ.

РАБОТЫ БЕЗ ДОГОВОРОВ В ПЛАН ЗАВОДА НА 1976 ГОД ВКЛЮЧАТЬСЯ НЕ БУДУТ.

Договора можно заключить с заводом и его филиалами:

г. Ташкент, ул. Губкина 1 «а», телефон 66-10-13;
г. Андижан, ул. Базарная 4, телефон 28-93.
г. Нукус, ул. М. Горького, 1, телефон 24-63:
г. Фергана, ул. Р. Касымова, 11, телефон 4-41-12;
г. Самарканд, ул. Шаумяна, 82, телефон 3-01-81;
г. Гулистан, ул. Короленко, 11, телефон 23-11;
г. Ленинабад, ул. Ленинградская, 3, телефон 6-33-32;
г. Янгиюль, Центральный рынок, телефон 37-44.

РЕСПУБЛИКА ОТ КРАЯ И ДО КРАЯ

АТТЕСТАЦИЯ МИНДАЛЮ

ДЕНАУ. (Соб. корр.). На Южно-Узбекской селекционной плодово-виноградарской станции института имени академика Р. Р. Шредера закончен сбор миндаля. Несмотря на засушливое лето, урожай получен хороший.

Миндаль — один из «старожилов» денауской станции. Первые посадки этой субтропической культуры здесь были сделаны еще в годы Великой Отечественной войны. За минувшие годы на станции создана одна из лучших в республике коллекций сортов миндаля — их здесь более 25. Изучением миндаля — его акклиматизацией в условиях жаркого климата, агротехникой возделывания — занимаются многие научные сотрудники станции. С их помощью миндаль сейчас возделывается в десятках колхозов и совхозов юга Узбекистана.

НА «ГОЛУБОЙ ТРАССЕ»

УРГЕНЧ. (Соб. корр.). Многие миллионы кубометров топлива транспортирует ежесуточно на Урал и в центральные районы страны управление «Средазспецтрансгаз». На сложной системе магистральных газопроводов и компрессорных станций внедряется автоматизированная система управления. Вычислительный центр начнет действовать уже в этом году. В полном объеме АСУ включится в работу несколько позже, с завершением монтажа высокопроизводительной электронно-вычислительной машины. Вычислительная техника и телемеханическое устройство помогут обеспечить оптимальный режим работы компрессорных станций и трубопроводов, повысить их пропускную способность. Создаваемая в Ургенче АСУ — одна из крупнейших в республике, она будет обслуживать 60 операций.

БАТОНЫ, БУЛКИ И КОРЖИ...

НАМАНГАН. (Общ. корр. Т. Сулайманов). Первую продукцию выдал недавно новый хлебный цех, открытый в Гуракурганском районе. Здесь выпекаются батоны, булочки, коржи — всего семь видов хлебопродуктов. Новый цех ежесуточно выпускает более двух тонн свежей продукции, которая поступает в близлежащие колхозы.

В СТРАНЕ АРХАРА

На заповедных тропах

НАД ущельем кружат два черных грифа. Они четко вырисовываются на фоне белых облаков — этих сказочных парусах, цепляющихся за вершины Нуратинского хребта. На сопках — богатейшей палитры краски золотой осени. Фисташка, алыча, дикие яблони, боярышник, вязы, тутовник принарядились, не ведая, что первый ноябрьский студеный ветер сорвет их парадную одежду, оголит ветки до будущей весны.

...Бреду по тропе Алычаксая и припоминаю, сколь настойчиво требовали ученые Института зоологии и паразитологии Академии наук Узбекской ССР реорганизовать Нуратинский заказник в заповедник. Созданный в 1960 году, заказник имел особое назначение — охранять диких животных, и все же это был не заповедник. Птицы и звери страдали от активного вторжения человека.

И вот создан заповедник. Ему более года, и можно пройтись по тропам, наслаждаясь тишиной, любуясь красотой окружающей природы.

Охрана окружающей среды сегодня — проблема номер один. В республике делается немало, чтобы сохранить нетронутыми участки природы в их естественной красоте, природном равновесии. Нуратинский — в первой десятке наших заповедников. Он необычайно красив, своеобразен. Неповторим хребет Нуратау. Он богат редкими обитателями предгорий и гор. Баран Северцова, или кызылкумский баран, именуемый местными жителями нуратинским архаром, давно привлекает внимание ученых. Они установили, что кызылкумский баран — ценный генофонд и его можно использовать для повышения качества домашних овец. Еще десять лет назад были получены гибридные породы каракульских овец от дикого барана — архара. У них — лучшая расцветка серого каракуля, более шелковистого, с изумительным блеском. И, главное, архар приспособлен к жизни в условиях маловодья Нуратинских гор. Такое качество неоценимо при выпасе домашних овец на склонах этого хребта.

Нуратинский заповедник, раскинувшийся на 36 тысячах гектаров, от подножия до скалистых вершин, полон жизни. Особенно это ощущается весной и летом, когда сюда прибывают для гнездования перелетные птицы. Под охрану взяты два вида земноводных, 23 пресмыкающихся, птицы 178 видов и дикие звери 35 видов. Баран Северцова, дикий кабан, дикобраз, волк, лисица, корсак, заяц толай, длинноиглый еж, малый тушканчик, хорь, каменная куропатка, сорокопут, длинноухостая мухоловка, жаворонок, черный дрозд, желтая трясогузка теперь обитают на заповедной земле. Здесь человек гость, а они — хозяева.

Грифы упорно кружились над ущельем. Директор заповедника Исанбай Максадов сказал:

— Видимо, орлы заметили ягненка, вот и кружатся над ущельем. Нужно отвести беду, пусть егерь проедет на лошади в глубину ущелья и выяснит причину.

Все остановились у родника, под широкой кроной грецкого ореха, а М. Мусаев направился по извилистой тропе к скалистым обнажениям за уступом ущелья.

— Посмотрите, — обратил он наше внимание, — вот растет несколько березок. Они очень молоды, невелики, нежные, требуют ухода. Но придет время, и к этим березам, словно на поклонение, будут тянуться туристы со всех уголков страны. Дело в том, что это деревца редчайшей породы карельской березы, со сказочной текстурой древесины. В Карелии все эти березки имеют свои паспорта, номера и взяты под строгую охрану. Наши саженцы, которым уже четыре года, завез сюда и посадил в ущелье Каттасай заслуженный лесовод Узбекской ССР С. М. Аблаев. Есть надежда, что карельская береза в Нуратинском заповеднике приживется. Молодые деревца укоренились, нормально развиваются.

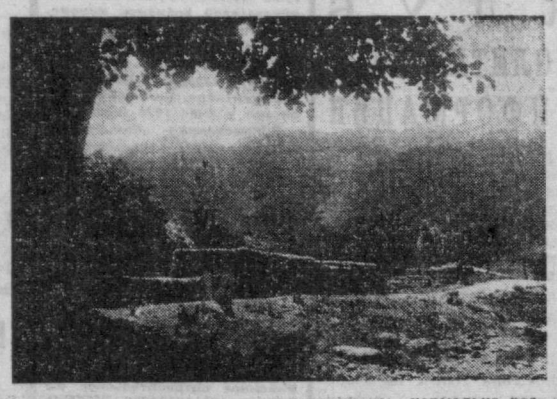

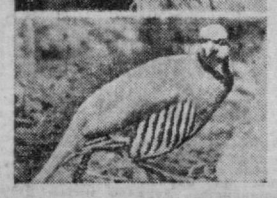

Пока вскипел чайник, возвратился егерь и вытряхнул из сумки павшую лису. Вот, оказывается, почему кружились грифы над ущельем. Ну что ж! Жизнь есть жизнь, в том и мудрость создания заповедной территории, чтобы проследить, выяснить, проанализировать естественные процессы взаимоотношений между живыми организмами на охраняемой земле.

Отношение животных в заповедниках очень сложны. Лисицы, корсаки, хорьки питаются грызунами, а зазевавшуюся лису может поймать волк, беркут. Каменная куропатка питается растительностью, конкурируя с мелкими мышевидными грызунами, пищей которых тоже служат дикие злаки, однолетние травы, полынь, солянки. Гюрза, одна из самых ядовитых змей, питается птицами у родников, сюда же бегут и корсаки, чтобы у водопоя поймать пролетных пернатых.

Пожелтели склоны Нуратинского хребта. Жухлая трава омыта осенними дождями. По утрам туманы закрывают ущелья, а облака цепляются за шапки гор. Но ранней весной во всем блеске расцветут мятлик, кузмичева трава, овсяница, гусиный лук, тюльпаны, а в ущельях разольется аромат цветущего миндаля, боярышника, алычи, дикой вишни, шиповника, фисташки.

Составляются первые научные планы работы заповедника, графики учета животных, осмотра и объезда всей территории, проведения ревизии фауны. Определяются места под фенологические площадки, фиксированные маршруты, точки проведения сезонных визуальных наблюдений за миграцией копытных, хищников, птиц.

Работники заповедника надеются, что сюда приедут зоологи и ботаники высокой квалификации. Работа предстоит большая, ибо перспективы развития Джизакской области велики. Впереди — широкое освоение новых земель, предгорий, строительство животноводческих ферм. Понадобятся дополнительные выпасы, территории для заготовки кормов, ценной древесины, ягод, орехов. Это всегда ведет к чрезмерному влиянию человека на окружающую среду, нарушению равновесия в природе. Именно исследовательская работа, которая должна вестись в заповеднике, может подсказать, какими путями должно идти освоение смежных земель.

Есть еще одна важная задача — сохранить фисташники, а там, где эта ценнейшая культура погибла, восстановить былые рощи. Над этой проблемой работает сейчас аспирант Ташкентского сельскохозяйственного института В. М. Григоров.

От конторы заповедника в ущелье Хаят идет тропинка вверх. И чем дальше в горы, тем меньше признаков пребывания человека. За высокой сопкой, усыпанной серым щебнем, мы увидели каменную куницу. Ценный пушной зверок здесь процветает. Пищи вдоволь, опасность минимальная, врагов мало, только поглядывай в небо, чтобы не попасть в когти крупному пернатому хищнику. Мы обнаружили следы ласки и перевязки пятнистой кошки. Испуганная стайка кекликов перелетела на другой склон. Ящерицы и змеи уже ушли в укрытия. Иногда в полдень, когда выдается солнечный день, можно увидеть на камнях греющихся агам.

Покидая горный сказочный мир, я сделал несколько снимков этой обетованной страны архара.

А. ЛЕСНЯК.

Доцент, член комиссии по охране фауны при республиканском Обществе охраны природы.

Фото автора.

ОТОВСЮДУ ОБО ВСЕМ

ЗАПАДНОГЕРМАНСКИЙ КАЛЕЙДОСКОП

НАМОЗОЛИЛИ ГЛАЗА

В центре старого Бонна, на Мюнстер-плац, напротив памятника Бетховену, громоздилось до последнего времени странное сооружение — что-то похожее на переплетение согнутых под острым углом сверкающих водосточных труб. Это творение скульптора Хаузера, окрещенное автором «пространственной конструкцией», в свое время было приобретено магистратом за немалые деньги. На днях, уступив, наконец, требованиям населения, магистрат принял решение убрать скульптуру с площади. Такая же судьба постигла и многие другие, модные в недалеком прошлом модернистские скульптуры, торчавшие на площадях западногерманских городов. Так, по настоянию жителей Штутгарта, бургомистр города распорядился убрать возложащую подле ратуши чудовищную каменную бабищу с крохотным червеобразным отростком, вместо головы, символизирующую, по мнению автора скульптуры, «жизненную силу земли».

КВАРТИРА В ТЮРЕМНОЙ КАМЕРЕ

В баварской горной деревушке Эшенлое рабочему-поденщику Б. с женой и тремя детьми специальным указанием ландрата (глава местной администрации) была отведена для жительства... тюремная камера: шесть квадратных метров без окон. Барак, в котором ютилась семья, пришлось из-за ветхости снести, а у Б. не было средств для того, чтобы снять в деревне хоть какую-нибудь комнатушку. Тут-то и пришла в голову спасительная идея: поселить семью в тюремной камере при местном полицейском участке. Эта скандальная история попала в печать. В конце концов ландрат переселил женщину с детьми на кухню местной пожарной команды. Сам же глава семьи до сих пор проживает в камере.

ПОЛЧАСА «ПИК»

В предвечерние часы в продуктовых магазинах западногерманских городов всегда толчея, очереди у касс. Дело в том, что ФРГ единственная в Европе, если не в мире, страна, где все без исключения магазины закрываются ровно в половине седьмого. Большинство учреждений и фирм кончают работу в шесть часов вечера. Если не успел запастись продуктами днем, купить хоть что-либо съестное вечером можно только в вокзальных киосках.

Много лет бундестаг пытается отменить это крайне неудобное для потребителей правило. Однако союз розничных торговцев с помощью своих либералов успешно отражает атаки Лавочнини ни за что не хотят вводить посменную работу и увеличивать персонал.

ПОВАДИЛАСЬ ЛИСА В КАЗАРМУ...

Анекдотическое кредо западных газетных хроникеров гласит: «Собака укусила человека — это не новость. Человек укусил собаку — это еще поймет в хронику»... Солдат Мурман, спавший на своей койке в казарме бундесвера в местечке Гиффхорн, Нижняя Саксония, вдруг сквозь сон почувствовал, как он потом говорил, «вкус шерсти во рту» и непроизвольно сжал зубы. Тут же он проснулся от визга: оказалось, что рядом на подушке пристроилась лиса (после огромных лесных пожаров, бушевавших летом в этих местах, дикие звери здесь до сих пор жмутся к человеческому жилью). Солдату на всякий случай сделали прививку от бешенства, хотя укушенной... была лиса.

(АПН).

ШАХМАТЫ

● ПОСВЯЩАЕТСЯ УЧАСТНИКАМ МЕМОРИАЛА

Отдел ведет кандидат в мастера **З. ХОДЖАЕВ.**

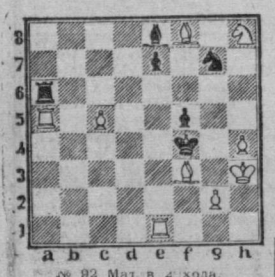

№ 92 Мат в 2 хода.

Эту задачу ташкентский проблемист Р. Магданов посвящает участникам мемориала Азмитдина Ходжаева.

Фамилии товарищей, приславших правильное решение, будут опубликованы.

● ПЕРВЕНСТВО УЗБЕКИСТАНА ПО ШАХМАТНОЙ КОМПОЗИЦИИ

Закончилось первенство Узбекской ССР по шахматной композиции. В нем приняли участие 13 композиторов, приславших 137 произведений.

Первенство проводилось по четырем разделам: двухходовые, трехходовые и многоходовые задачи и этюды. Участники первенства могли представить для различных разделов от 5 до 12 ранее опубликованных композиций. В финал первенства по каждому разделу отбиралось не более пяти произведений каждого автора, отобранные в финал композиции распределялись затем судьей первенства международным арбитром Е. Умновым по местам в порядке их качества и соответственно этому оценивались очками.

По сумме набранных очков первое место в разделе двухходовых задач завоевал Е. Рухлис. В разделе трехходовых задач первое и второе места разделили Ф. Дюммель и Э. Фузайлов. В разделе многоходовок на первое место вышел Е. Лопатинский. По этюдам первое место занял И. Бирбрагер. Он же имеет наилучший результат по сводной таблице всех четырех разделов первенства.

Приказом Комитета по физической культуре и спорту при Совете Министров Узбекской ССР победители первенства премированы.

● КРАСИВЫЙ ФИНАЛ

Интересная партия была сыграна в очередном чемпионате Узбекистана между мастером спорта Е. Мухиным и кандидатом в мастера В. Вороновым.

Партия № 70

Белые: **Е. Мухин** Черные: **В. Воронов**

Русская партия

1. e4 e5 2. Kf3 Kf6 3. K:e5 d6 4. Kf3 K:e4 5. Фe2 Фe7 6. d3 Kf6 7. Cg5 Ф:e2+ 8. C:e2 Kd5 9. c4 Kb4 10. Kpd2.

Белые решают отказаться от рокировки, так как на доске уже нет ферзей. Их план игры предусматривает активные действия на королевском фланге.

10... h6 11. Ce3 Ce7 12. Cd4 0—0 13. g4 Ce6 14. Лg1 K8c6 15. Cc3 f6 16. a3 Ka6 17. b4 Ke5 18. Kd4 Cd7 19. f4 Kf7 20. Cf3 c6 21. Kpc2 Kc7 22. Kd2 Лfe8 23. K2b3 Лad8 24. Лg2 Cf8 25. b4 c5 26. Kf5 b5 27. Ka5 bc 28. dc d5 29. Kb7 Ca4+ 30. Kpb2 Лb8.

Заслуживало внимания 30... d4 31. Cd2 Лb8 с последующим 32... g6.

31. cd' Kb5.

Если 31... Л:b7, то 32. d6'

32. d6 Kf:d6 33. Kf:d6 C:d6 34. g5 K:c3?

Проигрывает. Продолжая 34... Л:b7 35. C:b7 K:c3 36. Kp:c3 (36. gf? Лd2+!) C:f4 37. Cd5+ Kpf8 38. gh Лe3+ 39. Kpb2 черные еще могли сопротивляться.

35. K:d6! Лe3 36. gf g5 37. hg.

Черные сдались. На 36... Л:f3 последует 37. Л:g7 Kpf8 38. Лf7+ Kpg8 39. Лag1+ Kph8 40. Лh7+ Kp:h7 41. Лg7+ Kph8 48. Kf7×. Эффектная заключительная атака.

ПОГОДА

Сегодня днем по Каракалпакии и Хорезму ожидается переменная облачность, без существенных осадков, по остальной территории республики — небольшая облачность, без осадков. Ветер юго-восточный, 7—12 м/с. Температура 5—10 градусов тепла.

В Ташкенте — небольшая облачность, без осадков. Ветер неустойчивый, 2—5 м/с. Температура 5—10 градусов тепла.

ВОТ ТАК СОМ!

БАГАТ. **(Соб. корр.).** Рыбаки, промышляющие на озере Аккуль, волны которого плещутся по соседству с древними стенами крепости Каладжик, давно охотились за этим гигантом. Не раз уходил он из сетей, предназначенных для более мелкой рыбы, словно простые нитки, рвал прочные шнуры закидушек, на крючки которых были наживлены 2—3-килограммовые сазаны. Прикидывали рыбаки, и выходило, что аккульский сом в длину около двух метров, а весит пудов пять. Но рыбина, когда извлекли ее на днях из прочного невода, оказалась крупнее: в длину она была два с половиной метра, а весила около центнера. Сом только что перекусил полупудовым толстолобиком.

Невод принес также несколько десятков толстолобиков по 28—30 килограммов каждый. Столь редкостный улов — первый в практике коллектива Хорезмского рыбокомбината.

Редактор **Н. Ф. ТИМОФЕЕВ.**

ПОКАЗЫВАЕТ И ГОВОРИТ ТАШКЕНТ

ТЕЛЕВИДЕНИЕ

19 ноября

ПЕРВАЯ ПРОГРАММА. Москва. 10.00 Новости. 10.10 Утренняя гимнастика. 10.30 «Делай с нами, делай, как мы, делай лучше нас». Передача из ГДР. 11.25 «На улице Неждановой». 15.25 С. Михалков. «В музее Ленина» 15.55 «Основы советского законодательства». 16.25 «Армия Трясогузки». Художественный фильм. 17.45 «Наука — сегодня». **Ташкент.** 18.15 Программа. На русском языке: 18.20 Кукольный фильм. 18.35 «Рассказы о профессиях». Встреча 2-я. 19.15 «Сегодня — День ракетных войск и артиллерии» **Москва.** 19.35 «Всесоюзный старость». К 100-летию со дня рождения М. И. Калинина. **Ташкент.** 20.00 Информационная программа (на русском языке). На узбекском языке: 20.15 «Калинин и Узбекистан». 20.30 «Писатель и время». 21.00 Информационная программа. 21.20 Новые произведения композиторов Узбекистана. **Москва.** 22.00 «Время». **Ташкент.** 22.30 «Мастера сцены» (на узбекском языке). 23.40 Программа.

ВТОРАЯ ПРОГРАММА. Ташкент. 11.25 Программа. На русском языке: 12.00 «Выжгунские мастера». Телефильм. **Москва.** 18.15 «Отзовитесь, горнисты!» 19.00 Новости. 19.15 «Веселые нотки» **Ташкент.** 19.35 «Пятидетка — год завершающий» (на русском языке). **Москва.** 20.00 «Сегодня — День ракетных войск и артиллерии» 20.15 Концерт для воинов. 20.45 Премьера телевизионного художественного фильма «Невеста с Севера». **Ташкент.** 22.00 Экран документального кино (на узбекском языке). **Москва.** 22.30 «А ну-ка, девушки!». 23.50 Тираж «Спортлото». 24.00 Новости.

ТРЕТЬЯ ПРОГРАММА. Ташкент. 20.00 Программа. На русском языке: 20.05 Фильм — детям. «Прощайте, коза и велосипед». 20.40 Ташкентские новости. 20.55 «Жизнь, зовущая к подвигу». Документальный фильм. 21.25 «Из истории музыкальных инструментов» (на узбекском языке). 22.05 «Школа злословия». Фильм-спектакль. Часть 1-я.

РАДИО

ПЕРВАЯ ПРОГРАММА. 8.25 Песни «Золотой долины». 9.30 Поет Л. Шарипова. 10.15 «Тебе рапортуем, XXV съезд!». 11.15 К 100-летию со дня рождения М. И. Калинина. «Жизнь, отданная народу» (на узбекском языке) 11.30 «Песни без слов». 12.10 «Узбекистан индустриальный». 13.30 «Для вас, ракетчики и артиллеристы». Концерт. 16.10 М. Ашрафи. Пятая симфоническая сюита. 18.00 «Народный контроль начеку». 19.15 «Подвиг». 20.20 От мелодии к песне 21.10 Играет на тамбуре Дж. Сайдалиев. 21.45 Концерт для тружеников села. 22.30 «Советский Союз в борьбе за мир во всем мире» (на узбекском языке). 22.40 «Песнь дружбы». Стихи советских поэтов. 23.15 «Слушаем и отдыхаем».

КАРШИНСКОМУ ЗАВОДУ КЕРАМИЧЕСКИХ ДРЕНАЖНЫХ ТРУБ ТРЕБУЮТСЯ:

операторы прессов КЭМО и **помощники операторов, загрузчики, наладчики пресса, операторы** сушильных барабанов, **рабочие** по обслуживанию кран-балок, **выгрузчики** туннельных печей, **мельники.**

Оплата труда — сдельная плюс 40% коэффициента.

Обращаться: г. Карши, завод.

ТОВАРЫ — ПОЧТОЙ!
МОСКОВСКАЯ МЕЖРЕСПУБЛИКАНСКАЯ ТОРГОВАЯ БАЗА «ЦЕНТРОСОЮЗА»
ПРИНИМАЕТ ИНДИВИДУАЛЬНЫЕ ЗАКАЗЫ

на следующие товары:

радиодетали — перечень высылается по запросам покупателей бесплатно.

Магнитофон «Дайна» — катушечный, переносный.

Запись — двухдорожечная, две скорости. Питание — от электросети напряжением 127/220 в.

Корпус магнитофона отделан ценными породами дерева.

Цена — 147 руб. 75 коп.

На базе постоянно имеется в продаже **магнитофонная лента** «ТИП-10» разной длины.

Цена — от 2 руб. 85 коп. до 7 руб. 50 коп.

Электротепловентилятор — летом этот вентилятор принесет в дом прохладу, а зимой согреет теплом.

С его помощью можно подсушить мелкое белье, фотопленку.

Цена — 22 руб.

Заказы высылаются почтовыми посылками и бандеролями с наложенным платежом за пересылку.

Оплата за товар на почте при получении. Письма-заказы направляйте по адресу: 121471, г. Москва, ул. Рябиновая 45 отдел заказов.

Главкоопторгреклама.

ВАС ПРИГЛАШАЮТ

ТЕАТРЫ

ГОСУДАРСТВЕННЫЙ УЗБЕКСКИЙ АКАДЕМИЧЕСКИЙ ТЕАТР ДРАМЫ им. ХАМЗЫ — **Женщина за зеленой дверью;** ГОСУДАРСТВЕННЫЙ РУССКИЙ АКАДЕМИЧЕСКИЙ ТЕАТР ДРАМЫ им. М. ГОРЬКОГО — **Трамвай «Желание»;** КОНЦЕРТНЫЙ ЗАЛ «БАХОР» — в 19.30 **вечер** фортепианной музыки.

КИНО

Бобби: ДВОРЕЦ ИСКУССТВ (днем и вечером); **Белый клык:** «ДРУЖБА», «КАЗАХСТАН» (по нечетным часам), «ЧАЙКА», им. НАВОИ, «50 ЛЕТ ТАШСОВЕТА», «НУКУС», «ВОСТОК» (днем и вечером); **Турецкое копье:** «КАЗАХСТАН», «УЗБЕКИСТАН», «30 ЛЕТ КОМСОМОЛА» (по четным часам, днем и вечером); **Африканский слон:** «ДРУЖБА» (по четным часам, днем и вечером); **Виннетту — сын Инчу-Чуна:** «МОСКВА» (10.00, 13.00, 16.00, 18.30, 21.00).

УЗБЕККОНЦЕРТ

КОНЦЕРТНЫЙ ЗАЛ «БАХОР»

18 ноября в 19.30

ВЕЧЕР ФОРТЕПИАННОЙ МУЗЫКИ

Исполнитель — лауреат Международного конкурса **Игорь ЖУКОВ.**

В ПРОГРАММЕ:

произведения ИОГАННА СЕБАСТЬЯНА БАХА

в обработке К. Таузига, И. Брамса, Ф. Бузони, И. Жукова.

Билеты продаются с 14.00.

Хамзинский районный комитет КП Узбекистана и райисполком выражают соболезнование секретарю райкома партии А. С. Воекову по поводу смерти его отчима

Павла Сергеевича БОРИСКИНА.

ПРАВДА ВОСТОКА

АДРЕС РЕДАКЦИИ: 700000, Ташкент, ГСП, улица «Правды Востока», 26. ТЕЛЕФОНЫ РЕДАКЦИИ: заместители редактора — 33-10-48; 33-72-77; ответственный секретарь — 33-24-68 секретариат — 33-34-75; отделы: писем трудящихся и массовой работы — 33-15-20, пропаганды марксистско-ленинской теории — 33-43-64, партийной жизни и местной печати — 33-41-47; промышленности, капитального строительства, транспорта и торговли — 33-16-38; сельского хозяйства — 33-44-92; науки, школ и вузов — 33-40-54; литературы и искусства — 33-67-06; советского строительства и быта — 33-14-75; военно-спортивного — 33-37-76; внутренней информации — 33-81-29; ночной редакции — 33-34-75; прием объявлений — 33-81-42. Коммутатор редакции и издательства — от 33-02-49 до 33-02-58. Собственные корреспонденты: в Самарканде — 4-14-72; Гулистане — 33-59; Термезе — 31-45; Ургенче — 30-73; Бухаре — 3-13-55; Карши — 68-77; Нукусе — 61-88; Фергане — 4-73-44; Джизаке — 46-34.

Р. 03767. Индекс 64572. Типография издательства ЦК Компартии Узбекистана, г. Ташкент Изд. № Б-571.