Пролетарии всех стран, соединяйтесь!

ПРАВДА ВОСТОКА

газета издается с апреля 1917 года

ОРГАН ЦК КОМПАРТИИ УЗБЕКИСТАНА, ВЕРХОВНОГО СОВЕТА И СОВЕТА МИНИСТРОВ УЗБЕКСКОЙ ССР

№ 276 (17945) ● Четверг, 27 ноября 1975 года ● Цена 2 коп.

Президиуму Всемирного Совета Мира
Генеральному секретарю совета
Ромешу Чандре

Дорогие друзья!

С чувством глубокого волнения и признательности я воспринял решение президиума Всемирного Совета Мира наградить меня высшей наградой движения сторонников мира — «Золотой медалью мира» имени Фредерика Жолио-Кюри.

Я вижу в этом награждении прежде всего признание большой роли, которую играет в деле защиты и укрепления мира, в деле избавления народов от трагедии новой мировой войны ленинская миролюбивая политика Коммунистической партии Советского Союза. Я вижу в этом признание роли Советского государства, всего советского народа как выдающегося фактора мира в современной международной жизни. Я вижу в этом также признание того исторического по своему значению факта, что социализм и мир — понятия неразделимые.

Со своей стороны хочу заверить вас, что и впредь буду делать все, что в моих силах, чтобы содействовать торжеству великого дела обеспечения прочного мира на земле, развития мирного сотрудничества между народами.

С уважением

Л. БРЕЖНЕВ.

Товарищу Леониду Ильичу БРЕЖНЕВУ

Дорогой товарищ Брежнев!

Имею честь обратиться к Вам с радостным для всех сторонников мира известием.

В связи с 25-летием Всемирного Совета Мира президиум Всемирного Совета Мира единогласно постановил присудить Вам, дорогой Леонид Ильич, высший знак отличия нашего движения — «Золотую медаль мира» имени Ф. Жолио-Кюри.

Сторонники мира испытывают чувство огромной благодарности к Вам, выдающемуся политическому деятелю современности, за целеустремленную и неутомимую работу по осуществлению грандиозных задач, начертанных в Программе мира XXIV съезда КПСС, энергию и страстность в борьбе за разрядку, за утверждение принципов мирного сосуществования в мировой политике, за обеспечение безопасности народов и развитие сотрудничества и дружбы между ними.

С Вашим именем в решающей степени связан успех исторического Совещания по безопасности и сотрудничеству в Европе.

На только что успешно завершившей свою работу в Ленинграде Всемирной конференции представителей национальных движений за мир известие о награждении Вас было встречено с энтузиазмом всеми участниками конференции.

С искренним уважением

Ромеш ЧАНДРА,
Генеральный секретарь Всемирного Совета Мира.

ПЕРЕГОВОРЫ РУКОВОДИТЕЛЕЙ СОВЕТСКОГО СОЮЗА И ЧЕХОСЛОВАКИИ

25 ноября в Кремле начались переговоры советских руководителей с партийно-правительственной делегацией Чехословацкой Социалистической Республики.

Переговоры ведут: с советской стороны — Генеральный секретарь ЦК КПСС Л. И. Брежнев, член Политбюро ЦК КПСС, Председатель Президиума Верховного Совета СССР Н. В. Подгорный, член Политбюро ЦК КПСС, Председатель Совета Министров СССР А. Н. Косыгин, член Политбюро ЦК КПСС, секретарь ЦК КПСС А. П. Кириленко, член Политбюро ЦК КПСС, министр иностранных дел СССР А. А. Громыко, секретарь ЦК КПСС К. Ф. Катушев, член ЦК КПСС, заместитель Председателя Совета Министров СССР М. А. Лесечко, член ЦК КПСС, помощник Генерального секретаря ЦК КПСС К. В. Русаков, член ЦК КПСС, посол СССР в ЧССР В. В. Мацкевич;

с чехословацкой стороны — Генеральный секретарь ЦК КПЧ, Президент ЧССР Г. Гусак, член Президиума ЦК КПЧ, Председатель правительства ЧССР Л. Штроугал, член Президиума ЦК КПЧ, секретарь ЦК КПЧ В. Биляк, член Президиума ЦК КПЧ, первый секретарь ЦК КП Словакии И. Ленарт, член Президиума ЦК КПЧ, Председатель правительства ЧСР И. Корчак, член Президиума ЦК КПЧ, заместитель Председателя правительства ЧССР, председатель госплана ЧССР В. Гула, член ЦК КПЧ, посол ЧССР в СССР Я. Гавелка, заведующий отделом международной политики ЦК КПЧ А. Вавруш.

В обстановке полного единства взглядов был проведен обмен мнениями по вопросам дальнейшего углубления всестороннего сотрудничества между КПСС и КПЧ, Советским Союзом и Чехословацкой Республикой.

Советские и чехословацкие руководители выразили глубокое удовлетворение развитием братских связей между КПСС и КПЧ, Советским Союзом и Чехословакией. Они подчеркнули, что советско-чехословацкие отношения основаны на полном взаимном доверии, на испытанных принципах социалистического интернационализма.

Наметив основные направления развития сотрудничества между двумя братскими странами в различных сферах общественной деятельности, участники переговоров выразили обоюдную решимость сделать все, чтобы дружба между Советским Союзом и Чехословацкой Социалистической Республикой крепла и углублялась на благо их народов, в интересах общего коммунистического дела.

С чехословацкой стороны было подчеркнуто, что успехи, достигнутые Советским Союзом в осуществлении задач, определенных XXIV съездом КПСС, были и остаются для чехословацких коммунистов вдохновляющим примером в борьбе за выполнение решений XIV съезда КПЧ, в развитии широкой инициативы трудящихся в период подготовки к очередному XV съезду КПЧ.

Тов. Г. Гусак рассказал об успешном претворении в жизнь политики, разработанной XIV съездом КПЧ, о большой работе, проделанной коммунистами Чехословакии по преодолению последствий, возникших в результате действий враждебных социализму сил.

Проинформировав об основных направлениях развития народного хозяйства страны в предстоящей пятилетке, тов. Гусак отметил, что трудящиеся ЧССР проявляют высокую трудовую активность, стремятся достойно встретить XV съезд КПЧ, который явится знаменательной вехой на пути дальнейшего развития социалистического общества в Чехословакии.

Тов. Л. И. Брежнев выразил удовлетворение советских коммунистов, всех советских людей успехами братской Компартии Чехословакии, рабочего класса, всех тружеников страны. Он подчеркнул, что Коммунистическая партия Советского Союза, советский народ, верные принципам марксизма-ленинизма, будут и впредь развивать и углублять дружбу и сотрудничество с Коммунистической партией Чехословакии, с народом ЧССР.

Тов. Л. И. Брежнев рассказал о трудовых достижениях советских людей по выполнению заданий завершающего года пятилетки и девятого пятилетнего плана в целом. Он отметил, что в текущем пятилетии сделан крупный шаг в создании материально-технической базы коммунизма, глубоко и масштабно решалась задача повышения жизненного уровня советского народа.

Тов. Л. И. Брежнев проинформировал членов партийно-правительственной делегации ЧССР о подготовке партийных организаций, всех коммунистов Советского Союза к своему очередному XXV съезду. Он рассказал о трудовых успехах, которыми встречают партийный съезд рабочий класс, колхозное крестьянство и творческая интеллигенция СССР.

В ходе переговоров состоялся обмен мнениями по актуальным международным проблемам. Обе стороны подчеркнули, что важной и прочной основой развития сотрудничества между государствами в настоящее время стал Заключительный акт Совещания по безопасности и сотрудничеству в Европе. Обе стороны считают необходимым вновь подчеркнуть, что совещание в Хельсинки открыло новый этап в разрядке международной напряженности, перестройке отношений между государствами с различными социальными системами на основе принципов мирного сосуществования.

Было выражено единодушное мнение, что Советский Союз и Чехословацкая Социалистическая Республика будут и впредь координировать свои усилия с другими странами социалистического содружества в целях упрочения мира и безопасности на европейском континенте и во всем мире.

Переговоры проходят в обстановке полного единства взглядов и явились новой демонстрацией верности принципам социалистического интернационализма, дружбы и братства КПСС и КПЧ.

(ТАСС).

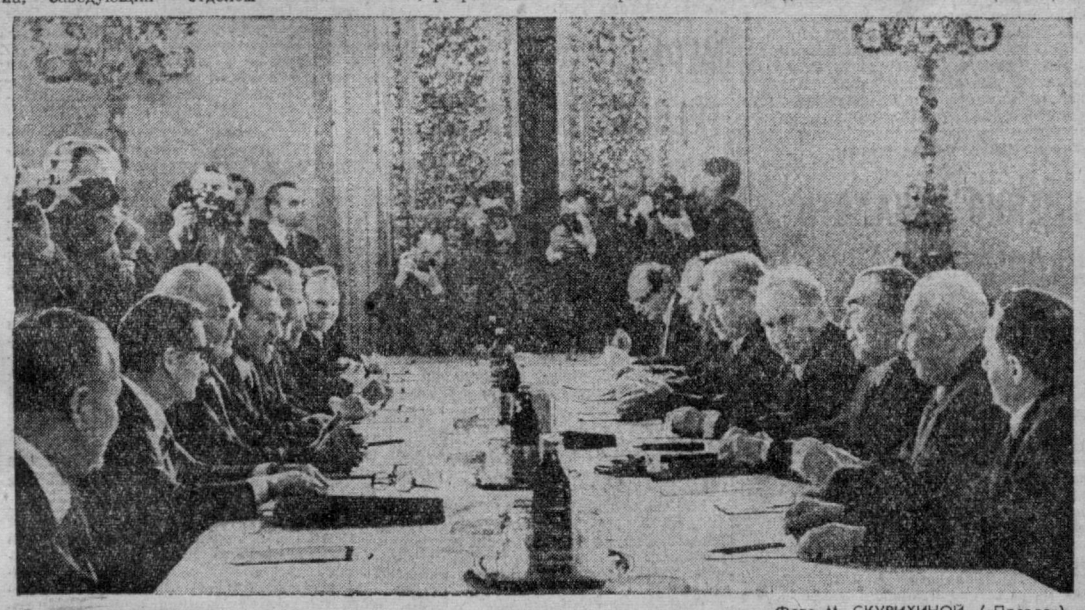

Во время переговоров. Фото М. СКУРИХИНОЙ. («Правда»).

ПРИЕМ В КРЕМЛЕ

Центральный Комитет Коммунистической партии Советского Союза, Президиум Верховного Совета СССР и Советское правительство 25 ноября устроили в Большом Кремлевском дворце прием в честь партийно-правительственной делегации Чехословацкой Социалистической Республики во главе с Генеральным секретарем ЦК КПЧ, Президентом ЧССР Г. Гусаком.

На приеме были товарищи Г. Гусак, Л. Штроугал, В. Биляк, И. Ленарт, И. Корчак, В. Гула, Я. Гавелка, А. Вавруш.

С советской стороны на приеме были товарищи Л. И. Брежнев, Ю. В. Андропов, А. А. Гречко, В. В. Гришин, А. А. Громыко, А. П. Кириленко, А. Н. Косыгин, Ф. Д. Кулаков, К. Т. Мазуров, А. Я. Пельше, Н. В. Подгорный, Д. С. Полянский, М. А. Суслов, П. Н. Демичев, Б. Н. Пономарев, Д. Ф. Устинов, В. И. Долгих, И. В. Капитонов, К. Ф. Катушев, заместители Председателя Президиума Верховного Совета СССР, заместители Председателя Совета Министров СССР, председатели палат Верховного Совета СССР, министры СССР, ответственные работники ЦК КПСС, Президиума Верховного Совета СССР, Совета Министров СССР, военачальники, другие официальные лица.

Присутствовали также главы дипломатических представительств, аккредитованные в СССР.

С речью выступил Генеральный секретарь ЦК КПСС товарищ Л. И. Брежнев.

Речь товарища Л. И. БРЕЖНЕВА

Дорогие товарищи!

Сегодня мы горячо приветствуем в Москве партийно-правительственную делегацию Чехословацкой Социалистической Республики, возглавляемую нашим другом, видным деятелем социалистического содружества и международного коммунистического движения, Генеральным секретарем Центрального Комитета Коммунистической партии Чехословакии, Президентом ЧССР товарищем Густавом Гусаком.

Искренне рады мы новой встрече и с нашими добрыми друзьями товарищами Штроугалом, Биляком, Ленартом, Корчаком, Гулой и другими членами делегации.

Встречи руководителей наших стран давно уже стали традиционными. Но вполне понятно, что визит партийно-правительственной делегации — дело особое. Подобные визиты происходят не так уж часто. Они не только дают возможность, но и обязывают более широко и масштабно взглянуть на развитие отношений между нашими странами, подвести их итоги за большой отрезок времени, наметить задачи на будущее.

Последние годы — и это важно отметить прежде всего — стали периодом дальнейшего упрочения подлинно братских связей между Коммунистической партией Советского Союза и Коммунистической партией Чехословакии. Не было и нет такого вопроса современного общественного развития, по которому не существовало бы полного единства наших взглядов и намерений.

Все такие вопросы наши партии решают с позиций социалистического интернационализма в интересах своих народов, в интересах укрепления социалистического содружества и международного коммунистического движения, в интересах мира и безопасности народов.

(Окончание на 3-й стр.)

XXV съезду КПСС — ДОСТОЙНУЮ ВСТРЕЧУ

НЕ СНИЖАТЬ ТЕМПОВ НА ФИНИШЕ СТРАДЫ!

Янгиарыкская осень:
в хлопотах об урожае нынешнем, в заботах об урожае будущем

НЫНЕШНЕЙ весной янгиарыкские колхозы, часть которых граничит с Каракумами, особо остро ощутили капризы природы. Весенний суховей сильно подсушил почву и местами погубил семена, августовский зной сбросил с кустов немало коробочек, выращенных ценой огромных усилий. О тех тяжелейших днях, какие никогда не выпадали еще на долю янгиарыкцев, «Правда Востока» рассказала первого июня в очерке «Испытание».

Да, испытание было неимоверно трудным, и все же — победа! 106 процентов к плану, почти 40 центнеров с гектара, — вот результат самоотверженного труда янгиарыкцев. Земледельцы «Коммуны» выполнили и социалистическое обязательство, накануне этого события и труженики колхозов имени Чапаева, имени Первого мая, «Коммунизм», имени Кирова.

На полях сейчас много сборщиков. Земледельцы стремятся собрать урожай до последней дольки. И в то же время умело заботятся о будущем урожае. Уже на многих тысячах гектаров прошлись гузокорчевалки, а вслед за ними и мощные палодеятели.

— Так и должно быть, терять драгоценные дни осени — значит нанести ущерб будущему урожаю, — говорит Джуманазар Бекчанов.

Сказать про него, что он потомственный хлопкороб, значит сказать мало. Его отец Бекчан-ата долгие годы руководил одной из лучших бригад колхоза, не раз выходил и на первое место в районе. Пришло время, и он уступил место сыну. Только Джуманазар не стал работать на обжитой земле, попросился на целину.

А целина в Хорезме — либо топь озер, либо едкие солончаки, либо сыпучие барханы. Дюны как раз и достались молодому бригадиру. Их разровняли, удобрили, полили, и постепенно они ожили. Освоился Джуманазар с Каракумами и вырастил в нынешнем, труднейшем для хлопкоробов году такой урожай, что завидуют ему и те, кто трудится на старопахотных землях. Когда я спросил о «секретах», второй секретарь райкома партии Рустам Худайбертенов заметил:

— Работала здесь семья Бекчановых...

Весной у самых дюн, с которых еле виднелся далекий кишлак, построили они на скорую руку домик — полевой стан. В нем и ночевали все лето сам Джуманазар, его отец, старшие братья Саппармет и Амин и еще двое младших. Старшие — отличные механизаторы, они и пахали, и сеяли, и убирали урожай. Словом, жила семья в пустыне, работала не покладая рук.

— Ничего особенного. Каракумы не страшны и щедры на отдачу, если за них как следует взяться, — говорит Джуманазар.

К такому выводу пришел не один он. Янгиарыкцы начинают массированное наступление на пески. В колхозе имени Кирова, где живет и трудится Джуманазар, уже подготовлена проектно-сметная документация на освоение очередного массива, всего здесь намечается превратить в пашни около тысячи гектаров бесплодных земель. Давно ревут моторы мощных бульдозеров и скреперов, разравнивающих барханы в урочище Кушучмас. Да, в этой унылой местности, которой удивительно меткое название дал народ, и вправду птица не летает. А Атаназар Матрахимов, председатель колхоза «Коммуна», уверен:

— К концу десятой пятилетки будем получать тут сотни тонн хлопка...

Устремленность в будущее, забота об использовании всех возможностей для наращивания производства хлопка ярко видны в эти трудные дни. Есть планы по расширению орошаемой пашни в колхозах имени Чапаева, «Москва», имени Аваза Утара, в «Коммунизме». Они уже обретают жизнь. Везде работают землеройно-планировочные отряды. Они укрупняют поля, выравнивают их, засыпают старые арыки. Чтобы на новую ступень поднять культуру земледелия, чтобы выгадать лишний квадратный метр для драгоценной пашни.

А по соседству кураковоборочные машины, сборщики продолжают свое дело. Как будто совершенно уже чисты поля, но проворные руки сборщиков и стальные «руки» машин находят не только ощипки, но и целые коробочки. И все новые тележки, полные белого груза, подкатывают к воротам заготпунктов.

К. ЦИКАНОВ.
Соб. корр. «Правды Востока».
Хорезмская область.

ХЛОПОК — ГОСУДАРСТВУ

О ХОДЕ ЗАГОТОВОК ХЛОПКА ПО ОБЛАСТЯМ РЕСПУБЛИКИ НА 26 НОЯБРЯ

(первая колонка — заготовлено за день, вторая — с начала сезона, третья — в том числе машинного сбора за день, четвертая — с начала сезона (в процентах к нерхозплану)

КАРАКАЛПАКСКАЯ АССР	0,18	116,48	0,06	101,78
СЫРДАРЬИНСКАЯ	0,21	115,78	0,01	112,60
ТАШКЕНТСКАЯ	0,13	115,61	0,02	112,21
АНДИЖАНСКАЯ	0,08	111,83	0,05	92,58
ХОРЕЗМСКАЯ	0,17	109.09	0,04	71,77
СУРХАНДАРЬИНСКАЯ	0,19	108,67	0,20	102,30
ФЕРГАНСКАЯ	0,19	107,77	0,05	87,24
НАМАНГАНСКАЯ	0,19	105,28	0,02	86,07
САМАРКАНДСКАЯ	0,18	100,88	0,02	65,13
Джизакская	0,43	99,52	—	75,91
Кашкадарьинская	0,36	97,08	0,24	72,71
Бухарская	0,34	80,60	0,39	24,90
ПО УЗБЕКИСТАНУ	0,21	105,28	0,09	84,16
Из общего количества заготовлено тонковолокнистого:				
НАМАНГАНСКАЯ	0,13	175,48		
БУХАРСКАЯ	1,83	125,86		
СУРХАНДАРЬИНСКАЯ	0,49	111,41		
Кашкадарьинская	0,52	98,81		
ПО УЗБЕКИСТАНУ	0,55	111,01		

В Верховном Совете Узбекской ССР

В связи с предстоящей сессией Верховного Совета Узбекской ССР и на основе поручения Президиума Верховного Совета Узбекской ССР постоянные комиссии высшего органа государственной власти республики приступили к предварительному рассмотрению Государственного плана развития народного хозяйства Узбекской ССР на 1976 год, Государственного бюджета республики на 1976 год и отчета об исполнении Государственного бюджета Узбекской ССР за 1974 год, представленных правительством Узбекской ССР. Начало этой работе положено на состоявшемся 26 ноября в Ташкенте совместном заседании Планово-бюджетной комиссии, отраслевых комиссий и Комиссии по делам молодежи.

С докладом о проекте Государственного плана развития народного хозяйства Узбекской ССР на 1976 год выступил заместитель Председателя Совета Министров Узбекской ССР, председатель Госплана республики К. А. Ахмедов. Участники заседания заслушали также доклад министра финансов Узбекской ССР В. Муратходжаева о проекте Государственного бюджета на 1976 год и об исполнении Государственного бюджета за 1974 год. Председатель Планово-бюджетной комиссии Х. У. Умаров выступил с сообщением о порядке рассмотрения в постоянных комиссиях проектов народнохозяйственного плана и Государственного бюджета на 1976 год и отчета об исполнении Государственного бюджета.

Для предварительного изучения этих документов и материалов образовано четырнадцать подготовительных комиссий. В течение нескольких дней депутаты вместе с представителями министерств, ведомств, специалистами народного хозяйства, учеными будут рассматривать соответствующие разделы плана и бюджета республики на 1976 год. Разработанные ими предложения лягут в основу заключений и содоклада комиссий на предстоящей сессии Верховного Совета Узбекской ССР.

Состоялись организационные заседания подготовительных комиссий, намечены планы их деятельности.

(УзТАГ).

Указ Президиума Верховного Совета Узбекской ССР

ОБ ОБРАЗОВАНИИ НОВЫХ РАЙОНОВ В СОСТАВЕ УЗБЕКСКОЙ ССР

Учитывая перспективы развития производительных сил, в целях дальнейшего усиления руководства хозяйственным и культурным строительством и улучшения обслуживания населения Президиум Верховного Совета Узбекской ССР **постановляет:**

удовлетворить ходатайства Президиума Верховного Совета Каракалпакской АССР, исполнительных комитетов Джизакского, Самаркандского и Ташкентского областных Советов депутатов трудящихся — образовать в составе Узбекской ССР следующие районы:

ПО КАРАКАЛПАКСКОЙ АССР

Караузякский район с центром в населенном пункте Караузяк.

В состав Караузякского района передать территории аулов имени Калинина, Караузяк, Маданият, Московский Тахтакупырского района и часть территории аула имени Куйбышева в границах землепользования совхоза имени 40-летия Каракалпакской АССР Кегейлийского района.

ПО ДЖИЗАКСКОЙ ОБЛАСТИ

Арнасайский район с центром в населенном пункте Юлиуса Фучика.

В состав Арнасайского района передать часть территории кишлака Учкахраман в границах землепользования совхозов имени Юлиуса Фучика, имени Маршала Советского Союза Жукова Г. К., «Ленинград» Октябрьского района, часть территории кишлака Саритепа в границах землепользования совхозов «Коммунизм», имени Гафура Гуляма и садвинсовхоза № 4 Дустликского района, часть территории кишлака Ташкент в границах землепользования совхоза имени Маршала Советского Союза Рокоссовского К. К. Мирзачульского района.

ПО САМАРКАНДСКОЙ ОБЛАСТИ

Советабадский район с центром в городском поселке Советабад.

В состав Советабадского района передать городской поселок Советабад, территорию кишлака Улус и части территорий кишлаков Арабхана, Болаташ, Санчикуль, имени Тельмана, Узбекистан и Чархин Пастдаргомского района, части территорий кишлаков Каттакурпа, Нагорный, Сарайкурган и Чимбай Каттакурганского района, территорию кишлака Тим и часть территории кишлака имени Ислама Шаира Нарпайского района, часть территории кишлака Карнаб Пахтачийского района.

ПО ТАШКЕНТСКОЙ ОБЛАСТИ

Ташкентский район с центром в городском поселке Келес.

В состав Ташкентского района передать городской поселок Келес и территории кишлаков имени Калинина, имени Карла Маркса, имени Кирова (за исключением территории совхоза «50 лет Узбекской ССР»), Хасанбай, Юнусабад Калининского района, а также территорию кишлака Гулистан в границах землепользования колхоза имени 50-летия Узбекской ССР и Научно-исследовательского института садоводства, виноградарства и виноделия имени академика Р. Шредера Орджоникидзевского района.

Председатель Президиума Верховного Совета Узбекской ССР
Н. МАТЧАНОВ.
Секретарь Президиума Верховного Совета Узбекской ССР
Х. ПУЛАТОВА.

г. Ташкент,
26 ноября 1975 года.

С ЧИРЧИКСКОЙ ГОРОДСКОЙ ПАРТИЙНОЙ КОНФЕРЕНЦИИ

РУКОВОДИТЬ — ЗНАЧИТ ВИДЕТЬ БУДУЩЕЕ

На днях в Чирчике состоялась первая в республике городская партийная конференция. Отчетно-выборная кампания вступила в новый этап.

Районные и городские партийные конференции проходят в преддверии XXV съезда КПСС и явятся существенной частью и важным этапом в подготовке к нему. Это налагает на партийные органы, всех коммунистов особую ответственность за четкое и организованное их проведение. Для этих представительных форумов характерны воодушевленность, высокая требовательность и деловитость. Подводя итоги работы за отчетный период, анализируя, что сделано по осуществлению решений XXIV съезда, делегаты единодушно одобряют внутреннюю и внешнюю политику партии, активную и целеустремленную деятельность ЦК КПСС, его Политбюро во главе с товарищем Л. И. Брежневым. В поле их зрения — ключевые проблемы руководства хозяйством. Обобщая накопленный опыт, самокритично вскрывая недостатки и упущения, участники конференции намечают пути дальнейшего совершенствования всей партийно-политической и организаторской работы. Об этом и рассказывается в публикуемом отчете о конференции.

ЧИРЧИК... С его именем связано строительство первых гидроэлектростанций в Узбекистане. Здесь был заложен первенец химической промышленности в Средней Азии. Сейчас это крупный индустриальный центр. Город химиков, металлургов, машиностроителей, город развитой электротехнической и легкой индустрии. Он живет в едином трудовом ритме со всей страной: работает, строит, учится. По инициативе партийных организаций труженики города вышли в большой поход — они добиваются высокого права именовать Чирчик городом коммунистического труда и высокой культуры.

Город весь устремлен в завтра. И эту устремленность, эту радость трудовых свершений посланники почти шеститысячного отряда коммунистов принесли на свою городскую партийную конференцию.

В КОЛЛЕКТИВНОМ ПОИСКЕ

Мы встретились с ним в перерыве между двумя заседаниями у огромного красочно оформленного стенда «Партийная организация города в цифрах и фактах». Хакиму Шакирову, старому чирчикстроевцу, прибывшему сюда по комсомольской путевке в числе первых строителей, ветерану партии с более чем тридцатипятилетним стажем, было что вспомнить. Но он заговорил о другом.

— Я участник многих конференций, но давно уже не помню такого накала, такого острого и вдумчивого разбора партийных дел...

Его поддержал и другой старый коммунист, старший инспектор кадров управления «Чирчикжилстрой», председатель городского совета ветеранов войны Константин Григорьевич Будрин.

Что это, случайное совпадение мнений? Нет. Обстоятельный, хорошо аргументированный отчетный доклад, в котором освещались все стороны жизни городской партийной организации, назывались проблемы и очередные задачи, настроил делегатов на большой принципиальный разговор. Высокой была активность участников конференции, двадцать шесть из них выступили в прениях. Докладчику было задано немало вопросов.

Во многом сказалась большая подготовительная работа, проведенная городским комитетом партии. О ней уже рассказывалось подробно на страницах газеты («Правда Востока» за 3 октября). Напомним лишь, что для лучшей подготовки конференции было образовано три специальные комиссии и несколько подкомиссий — в их состав вошли 117 активистов, в том числе и все члены горкома партии. О размахе проделанной работы можно судить хотя бы по такому факту: члены комиссий не только изучили многие документы, но и побывали в большинстве партийных организаций, беседовали с сотнями коммунистов.

Материалы, собранные комиссиями, замечания и предложения, высказанные коммунистами на своих отчетно-выборных собраниях, и легли в основу отчетного доклада горкома партии. Это был итог многодневного поиска, труд, объединяющий в себе разум и опыт коллектива.

Отчетный доклад, с которым выступил на конференции первый секретарь горкома партии Г. Х. Кадыров, и задал в основном тон партийному обсуждению на конференции. Главное внимание здесь было уделено основным вопросам усиления партийного руководства хозяйством и ускорения технического прогресса, повышения уровня организационно-партийной работы, идейной закалки кадров, марксистско-ленинскому воспитанию трудящихся.

Раньше бывало и так, что острие критики за различные упущения, особенно производственные, направлялось главным образом против хозяйственных руководителей, партийных вожаков коллективов. А ведь это в известной мере результат недоработок и городского комитета, его бюро. И делегаты заметили, что нынешний отчетный доклад отличается самокритичностью, трезвой оценкой результатов работы, требовательностью и принципиальностью.

О чем бы ни шел на конференции разговор — о руководстве экономикой и культурой или же о воспитании людей, — делегаты подчеркивали: успех сопутствует тем, кто творчески подходит к делу, внимательно учитывает специфику каждого коллектива и требования времени. Эффективность, качество работы ставились ими во главу угла всей деятельности городской партийной организации.

В отчете, а затем и в выступлениях участников конференции особо подчеркивалось, что деятельность городской партийной организации, труд многотысячных производственных коллективов города — неотъемлемая частица той огромной работы, которую ведут партия, народ по выполнению решений XXIV съезда КПСС.

САМАЯ ИНТЕРЕСНАЯ ПОЛИТИКА

Взлет! Иначе и не назовешь работу партийной организации, достижения многих коллективов после XXIV съезда КПСС. Что ни год — новые высоты, памятные вехи. Докладчик сообщил, что по основным показателям промышленность города уже вышла на рубежи, намеченные на конец пятилетки. Сверх плана будет реализовано продукции на сумму, превышающую 35 миллионов рублей.

Объем валовой продукции возрастет за это время более чем на 40 процентов, а производительность труда — на 34 процента. Характерно, что 86 процентов всего прироста продукции получено за счет повышения производительности труда, тогда как в 1970 году этот показатель равнялся лишь 63 процентам.

Успешно претворяется в жизнь впервые разработанный перспективный комплексный план экономического и социального развития города на 1971—1975 годы. По таким же планам строили свою деятельность более тридцати предприятий Чирчика.

Введено 17 новых цехов, производственных участков и 11 реконструировано. За годы пятилетки внедрено 2.945 организационно-технических мероприятий. Внедрение новой техники и передовой технологии дает условный экономический эффект 28,5 миллиона рублей. Более 11 миллионов рублей будет получено за счет внедрения изобретений и рационализаторских предложений.

Весомый вклад в общую копилку вносят строители, транспортники, связисты, дорожники.

Все эти достижения делегаты связывали с усилением партийного руководства. Горком партии чутко улавливал требования дня, стремился совершенствовать формы и методы управления и хозяйствования, повышать ответственность каждого работника за порученное дело. За отчетный период шестьдесят один раз вопросы производства слушались на пленумах, собраниях актива, заседаниях бюро горкома партии.

Хороший заряд, например, дало обсуждение на пленуме горкома партии вопросов: «О ходе выполнения мероприятий по повышению производительности труда в свете решений декабрьского (1973 г.) Пленума ЦК КПСС» в августе 1974 г. и «О задачах партийных организаций по укреплению трудовой и производственной дисциплины на предприятиях и в учреждениях города» в июне этого года.

Городская партийная организация много сделала, чтобы открыть дорогу новым формам социалистического соревнования, поднять силу его влияния на ускорение технического прогресса, его воспитательного значения.

Чирчик — родина многих патриотических починов. Здесь широкое распространение получили встречные планы, различные движения и трудовые состязания, смысл которых четко и ясно выражает девиз: «Дать продукции больше, лучшего качества, с меньшими затратами». На конференции приводился пример. Коммунисты электрохимического комбината, швейной фабрики и управления «Чирчикжилстрой» выступили с инициативой начать движение «XXV съезду КПСС — 25 ударных декад!». Горком партии одобрил этот почин, и сейчас он распространен на большинстве предприятий и организаций города.

Более тридцати тысяч тружеников города несут сейчас предсъездовскую вахту. Свыше шести с половиной тысяч трудятся в счет десятой пятилетки, двенадцать из них, включившись в соревнование по почину девяти, уже выполнили по два пятилетних задания.

Побед и свершений немало. Но участники конференции были далеки от чувства самообольщения. Достигнутое они рассматривали лишь как ступень к дальнейшему росту. Работу свою и своих товарищей оценивали по самой высокой шкале требовательности.

Широко шагает промышленность города, но участники конференции отмечали, что 12 предприятий не справляются со своими социалистическими обязательствами. В их числе и такие крупные, как Узбекский комбинат тугоплавких и жаропрочных металлов, Чирчикский трансформаторный завод.

Приводили такие факты. Завод «Узбекхиммаш» увеличил за пятилетие объем производства почти в полтора раза. Причем без увеличения численности рабочих. В то же время на кирпичном заводе этот показатель составил всего 14 процентов, и весь прирост выпускаемой продукции получен за счет увеличения количества рабочих.

Реконструкция! Ей участники конференции придавали должное значение. Отмечалось, что одиннадцать цехов и участков реконструировано, за годы пятилетки установлено 1.200 единиц нового оборудования, введено 65 автоматических и поточно-механизированных линий. Только за счет реконструкции за пятилетие будет выдано дополнительно промышленной продукции на 14 миллионов рублей. Экономия капитальных вложений при этом составит более 22 миллионов рублей.

На химкомбинате, рассказывает главный инженер этого предприятия В. Я. Сосновский, за счет реконструкции значительно увеличена мощность одного из основных производств. Затраты на реконструкцию составили 2,4 миллиона рублей, тогда как новое строительство обошлось бы почти на три миллиона дороже. На химкомбинате предстоит вводить новые мощности, и тов. Сосновский поставил вопрос об усилении мощности строительных организаций в городе.

Вот они, резервы производства, которые необходимо использовать как можно шире. Об этом говорили секретарь парткома Узбекского комбината тугоплавких и жаропрочных металлов В. С. Горбачев, председатель городского комитета народного контроля Т. А. Абдуллаев, токарь завода «Узбекхиммаш» Н. Колобова и другие.

За счет внедрения комплекса технических и организационных мероприятий мощность литейного цеха на нашем предприятии, говорит директор «Чирчиксельмаша» В. К. Супиталев, увеличена на 2.000 тонн стального литья в год. Сверх плана уже получено 6 тысяч тонн стальных отливок, часть из которых, в порядке поставок по кооперации, отправлена на многие заводы республики. Однако реконструкция на заводе не окончена и проводится она с большими трудностями. Не всегда уделяют должное внимание этому вопросу наше министерство и горком партии.

В центре внимания делегатов были вопросы качества выпускаемой продукции. «65» — стольким изделиям предприятий Чирчика присвоен государственный Знак качества. Это одна десятая всей валовой продукции, выпускаемой промышленностью города.

Интересный опыт в борьбе за повышение качества выпускаемой продукции накопила партийная организация Чирчикского комбината строительных материалов и конструкций. О нем рассказал секретарь партбюро этого предприятия Т. Т. Халмурзаев.

По инициативе коммунистов коллектив комбината включился во Всесоюзный смотр-конкурс за лучшее качество продукции среди предприятий строительной индустрии. В ходе конкурса была разработана система управления качеством, осуществлен еще ряд мероприятий, в том числе и проведение месячников качества и приемки изделий с присвоением заводского Знака качества. Все это не замедлило дать положительные результаты. По итогам смотра-конкурса коллектив комбината награжден дипломом Госстроя СССР.

Успешно внедряется комплексная система управления качеством на обувной и швейной фабриках.

Потери от брака за этот период на предприятиях города уменьшились на 18 процентов. Однако, как отмечали делегаты, они все еще велики. Только за десять месяцев текущего года потери от брака и возврата продукции составили около 360 тысяч рублей, за это же время на предприятия Чирчика поступило 120 рекламаций.

Серьезные претензии за низкое качество строительства и монтажных работ, срыв графиков и сроков ввода в строй пусковых промышленных объектов предъявили делегаты руководству и партийному коллективу стройтреста № 160.

Они отмечали большие возможности и перспективы, которые открывает связь науки с производством. Сейчас в Чирчике работает пять научно-исследовательских и проектных организаций. Это около двух тысяч инженерно-технических и научных работников, среди них 26 кандидатов наук. За пятилетие этими организациями закончено 320 научных разработок, внедрение которых даст государству свыше 36 миллионов рублей дополнительной прибыли.

Успешное решение хозяйственных дел В. И. Ленин назвал когда-то самой интересной для нас политикой. Памятуя об этих словах вождя, делегаты Чирчикской конференции сообща искали и находили резервы производства, пути их наилучшего использования.

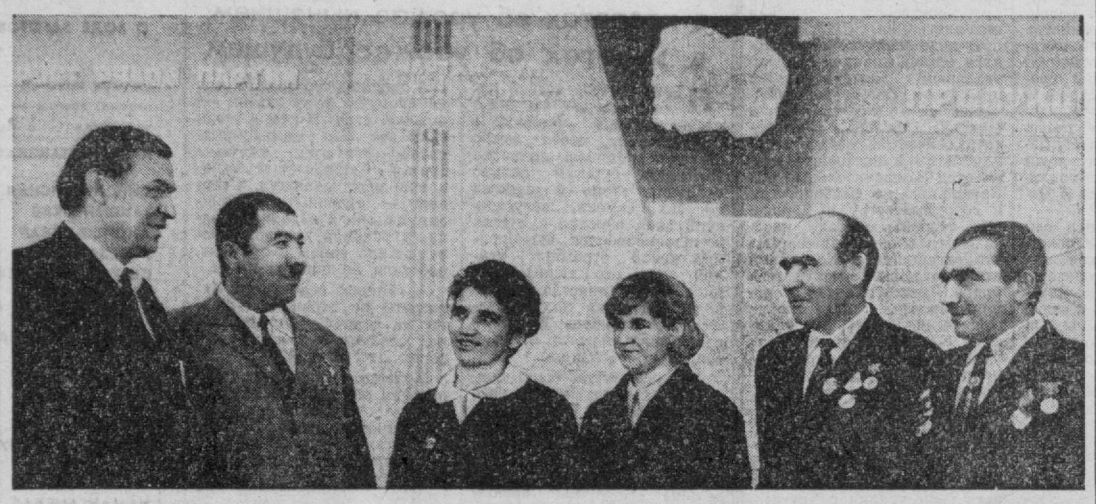

По-особому празднично выглядел Дворец культуры химиков, где проходила Чирчикская городская партийная конференция. Кумач лозунгов и транспарантов украшал фойе и залы. Здесь разместились многочисленные стенды, диаграммы и фотовитрины, где наглядно, в цифрах и фактах, рассказывалось о партийной организации города, росте ее рядов, о замечательных делах коммунистов, свершениях, которых труженики города добились под руководством партийной организации. На снимке: группа делегатов конференции (слева направо): знатный сталевар завода «Чирчиксельмаш» С. Чейпеш, медник электрохимкомбината Герой Социалистического Труда Д. Шерчибаев, передовая производственница, токарь завода «Узбекхиммаш» Н. Холопова, строитель В. Ренкевич, работник автопредприятия № 2 А. Сурнин и старший аппаратчик комбината тугоплавких и жаропрочных металлов кавалер ордена Ленина Х. Салимов.

Фото Л. ГУСЕИНОВА.

ИДЕЙНО ЗАКАЛЯТЬ КАДРЫ

Склонились над ленинским трудом ученый, инженер, рабочий. Юноша и девушка с ильичевой книгой в руках. Все это — образы, ставшие для нас близкими, привычными... Так начал свое выступление один из делегатов конференции.

Идейная закалка кадров, вопросы их политического и экономического образования, как отмечали докладчик и выступавшие в прениях коммунисты, всегда были в центре внимания городского комитета и первичных партийных организаций, делом их особой заботы. В работе этой они руководствовались решениями XXIV съезда КПСС, постановлениями Центрального Комитета партии «О марксистско-ленинской учебе и экономическом образовании руководящих кадров в Ташкентской городской партийной организации» и «О работе по подбору и воспитанию идеологических кадров в партийной организации Белоруссии».

Заметно улучшилась за этот период работа по подбору и обучению руководителей школ и семинаров в системе марксистско-ленинского образования. 499 пропагандистов в городе — то есть подавляющее большинство — имеют высшее образование, трехлетний и более стаж пропагандистской деятельности.

Немало положительного опыта в организации политической и экономической учебы накопили партийные коллективы таких крупных предприятий, как электрохимический комбинат и завод «Узбекхиммаш».

Партийный комитет электрохимкомбината, например, рассматривал эти вопросы на своих заседаниях девять раз. Многократно они выносились на обсуждение общих собраний коммунистов цехов и участков. Члены партийного комитета часто бывают на занятиях, интересуются теоретическим содержанием и методикой их проведения, оказывают пропагандистам практическую помощь. Проводятся и фронтальные проверки, итоги которых обсуждаются на заседаниях созданного при заводском кабинете политического просвещения методического совета, совещаниях секретарей парторганизаций и заседаниях парткома. Большое внимание обращается на эффективность учебы, тому, как на практике коммунисты применяют полученные ими теоретические знания.

В ремонтно-механическом цехе этого предприятия, например, созданы: школа основ марксизма-ленинизма, школа основ экономических знаний и отдельно кружок по изучению экономики для молодых рабочих. Функционируют также пять школ коммунистического труда. Политической учебой здесь охвачены все коммунисты.

Цех этот постоянно занимает ведущие места во внутризаводском соревновании. 192 труженика его — ударники коммунистического труда, сорок — рационализаторы и изобретатели. Двадцать шесть слушателей системы политической и экономической учебы — политинформаторы и агитаторы.

Отмечалась также хорошая организация учебы в партийных организациях завода «Чирчиксельмаш», Узбекского комбината тугоплавких и жаропрочных металлов, швейной фабрики.

Но, как указывалось на конференции, так обстоит дело далеко не везде. В отдельных цехах трансформаторного завода, в ремонтно-строительном управлении № 47, автобусно-таксомоторном парке, на хлебозаводе и фабрике «Лола» вопросу политической учебы коммунистов и беспартийных активистов еще не придают должного значения. В некоторых партийных организациях, отмечали делегаты, вопросы марксистско-ленинского образования коммунистов, экономической учебы тружеников обсуждаются лишь два раза в году: перед началом и в конце учебы.

На конференции говорилось, что за отчетный период улучшилась работа по идейной закалке руководящих кадров. Заметное место в этом деле городская партийная организация отводила университету марксизма-ленинизма. Сейчас в нем обучается 126 человек, свыше двухсот за отчетный период окончили его. Кроме того, при горкоме партии действуют четыре проблемных теоретических семинара, где занимается 291 человек из числа его номенклатурных работников.

Работа эта приносит свои плоды. Хозяйственные и административные руководители более активно стали участвовать в воспитательной работе, выступают в своих коллективах, в рабочих аудиториях с политическими докладами и сообщениями. 117 из них — пропагандисты, руководители политшкол и семинаров, 256 — являются лекторами и политдокладчиками.

Начался учебный год в системе марксистско-ленинского образования и экономической учебы. Многотысячный отряд коммунистов и беспартийных активистов города отправляется в большой поход за знаниями. И надо, заявил докладчик, приложить все усилия, чтобы слушатели и пропагандисты вышли из этого похода идейно обогащенные, готовые к новым свершениям.

Немалый опыт накопила городская партийная организация и в развертывании массово-политической работы. Это были годы, отмечали делегаты, когда вся республика отмечала 50-летие образования Узбекской ССР и полувековой юбилей комсомольской организации Узбекистана. Подготовка и встреча этих знаменательных дат оживила, подняла на новую ступень массовую пропаганду, всю работу политического воспитания тружеников. В Чирчике функционирует 19 народных университетов, работает 25 международных лекториев «Наша планета», 45 лекториев «От съезда — к съезду», 4 радиолектория по атеизму. Массово-политическую работу в городе ведут 890 политинформаторов, 1.752 агитатора.

Для усиления и лучшей координации массово-политической и культурно-воспитательной работы по месту жительства тружеников в городе создано одиннадцать (по числу условно выделенных городских участков) специальных советов. Возглавляет каждый такой совет руководитель партийной организации головного, закрепленного за данным микрорайоном, предприятия.

Каждый коммунист, подчеркивали делегаты, — идейный боец партии. Он не может стоять в стороне от активной политической и воспитательной работы в массах. А для того, чтобы учить и воспитывать других, надо самому многое знать, многому учиться.

МЕРА ТРЕБОВАТЕЛЬНОСТИ

Сила партии в активности коммунистов, в боевитости ее первичных организаций — эта мысль красной нитью проходила через весь доклад, в полный голос она звучала в выступлениях делегатов. За отчетный период, отмечалось на конференции, первичные организации города численно выросли, организационно и идейно окрепли.

Усилению всей партийной работы в значительной мере способствовал обмен партийных документов. Этот своеобразный смотр партийных рядов оживил деятельность первичных организаций, выросли их авторитет, влияние на жизнь и производственные дела трудовых коллективов. Благодаря усилению индивидуальной работы повысилась авангардная роль коммунистов, строже, взыскательнее стали они оценивать свои дела, дела своих товарищей

На конференции приводили такой пример. 95 процентов всех коммунистов организации имеют постоянные и периодические партийные поручения. До обмена этот показатель равнялся лишь 83 процентам.

Жизнь выдвинула новые формы и методы партийной работы, обновила, вдохнула новое содержание в те, которые стали уже привычными. Прочно вошли в практику деятельности организации индивидуальные собеседования, заслушивание отчетов и сообщений коммунистов о выполнении ими своих служебных и уставных обязанностей. Партийные организации стали шире использовать предоставленное им право контроля хозяйственной деятельности администрации. Лучше, содержательнее стали готовиться и проводиться партийные собрания. На обсуждение коммунистов выносятся более продуманные повестки дня.

Выступивший на конференции секретарь парткома завода «Узбекхиммаш» Н. Ф. Шарипов привел такой пример. По-деловому, взыскательно обсудили коммунисты предприятия на своем общем собрании вопрос «О задачах партийной организации и каждого коммуниста в повышении качества выпускаемой продукции». Было принято конкретное и целенаправленное решение. А спустя некоторое время партком в порядке контроля за выполнением этого решения заслушал на своем заседании отчет начальника ведущего котельно-сварочного цеха коммуниста М. Е. Херсонского.

О возросшей активности коммунистов при обсуждении актуальных вопросов партийной жизни и производства лучшим свидетельством, как отмечали делегаты, могут служить недавно прошедшие в цеховых и первичных организациях отчетно-выборные собрания. Каждый пятый из принимавших в них участие выступил в прениях, каждый четвертый из выступивших — рабочий.

На конференции отмечалось, что заметно улучшилось за это время руководство первичными организациями со стороны городского комитета партии, теснее стала связь, действенней помощь, которую он им оказывает. Чаще стали заслушиваться комплексные и по отдельным вопросам отчеты первичных организаций на заседаниях бюро горкома. За этот период на заседании бюро горкома было заслушано 87 таких отчетов. Вместе с тем и сам горком информировал коммунистов о своей работе. В январе этого года во всех парторганизациях города были проведены общие собрания, на которых с информационными докладами о деятельности комитета выступили секретари и члены горкома партии.

Приводили и такой факт. В партийных организациях заводов «Узбекхиммаш» и «Чирчиксельмаш», комбината тугоплавких и жаропрочных металлов сложилась хорошая практика организации контроля исполнения. Городской комитет изучил и обобщил опыт работы этих организаций и предложил его к распространению.

Горком партии и многие из крупных партийных организаций города строят свою работу по перспективному плану. Это сделало их деятельность более целеустремленной, с «заглядом в завтра», как определил один из участников конференции.

Однако, отмечая положительное в работе городского комитета партии, делегаты не уходили и от принципиальной, острой критики недостатков и упущений в его работе.

Не всегда, например, горком партии оперативно и действенно реагировал на сигналы коммунистов, устранял недостатки в своей работе и работе партийных организаций. Были упущения в подборе и расстановке кадров, в регулировании роста рядов КПСС.

ЛИЧНО ОТВЕТСТВЕН

С высокой трибуны конференции эти слова звучали особенно часто. Обостренное чувство личной ответственности коммуниста за все, что сделано и делается сегодня, что предстоит сделать завтра, говорили делегаты, с особой силой проявляется сейчас на завершающем этапе пятилетки, в ходе повсеместно развернувшегося соревнования за достойную встречу XXV съезда КПСС.

На конференции приводили такие данные. Более трех тысяч коммунистов города соревнуются за досрочное выполнение своих социалистических обязательств, более 500 из них работают в счет десятой пятилетки.

С большим вниманием участники конференции слушали выступление монтажника управления «Чирчикжилстрой» Н. Г. Соколова, Бригада строителей, в которой он работает, — одна из лучших в тресте. Здесь создана партгруппа, которая и является душой всех добрых дел и начинаний в коллективе. Бригада еще в августе 1973 года выполнила пятилетний план. И сейчас трудится в счет 1978 года.

— Коммунисты нашей бригады, — заявил Н. Г. Соколов, — решили добиться еще более высокой выработки и призвали к этому весь коллектив. Соревнование будем вести так, чтобы каждый день, оставшийся до съезда, был днем ударного труда и отличного качества работы.

Видное место на конференции занимали вопросы руководства социалистическим соревнованием, повышения воспитательной роли коллектива, развития движения наставничества. Им посвятили свои выступления председатель городского совета профсоюзов У. Аманбаев, швея-мотористка К. Онгарова, фрезеровщица трансформаторного завода Л. Я. Лебедева и многие другие.

— Рядом — бок о бок, — заявила знатная электросварщица «Чирчиксельмаша» З. Е. Карпенко, — трудятся у нас на предприятиях коммунисты, ветераны производства и недавно влившаяся в коллектив трудовая молодежь. А многие ли у нас могут сказать, что подготовили себе достойную смену, дали воспитаннику комсомола рекомендацию в партию?

З. Е. Карпенко поделилась на конференции своим многолетним опытом наставника рабочей молодежи.

О делах многотысячного коллектива молодежи рассказал делегатам первый секретарь горкома комсомола В. П. Маслюкевич. Подчеркивая, что успех работы комсомола в партийном руководстве, он привел такую цифру: 10 процентов коммунистов партийной организации города работают в комсомоле.

Остро прозвучало на конференции выступление начальника одного из цехов Чирчикского трансформаторного завода Б. В. Вольхина. Завод этот в тяжелом прорыве, и Вольхин предъявил серьезные претензии за создавшееся здесь положение администрации предприятия и горкому партии.

С речью на конференции выступил секретарь Ташкентского обкома партии Н. И. Малыхин.

Чирчикская партийная конференция прошла под знаком высокой взаимной требовательности. Обобщив накопленный за отчетный период опыт, она определила основные рубежи дальнейшего подъема экономики и культуры города, улучшения идейно-воспитательной работы.

Делегаты обратили особое внимание на задачи, которые придется решать партийной организации, всем труженикам города в предстоящей пятилетке — пятилетке качества и высокой эффективности труда.

В единодушно принятом постановлении подчеркивалось, что коммунисты, все труженики Чирчика горячо одобряют и поддерживают внутреннюю и внешнюю политику партии, выражают чувство глубокой благодарности ленинскому ЦК КПСС, Политбюро Центрального Комитета, лично товарищу Л. И. Брежневу за огромную работу по развитию экономики и культуры страны, повышению благосостояния трудящихся, претворению в жизнь выработанной XXIV съездом Программы мира.

Делегаты конференции заверили, что городская партийная организация еще выше поднимет боеспособность своих рядов. Были намечены конкретные меры, направленные на достойную встречу XXV съезда КПСС.

Принятая на конференции резолюция явилась выражением единой воли делегатов, всего многотысячного отряда коммунистов Чирчика. И в этом лучший залог ее успешного выполнения.

Конференция избрала новый состав городского комитета партии и ревизионной комиссии, делегатов на областную конференцию.

* * *

На организационном пленуме первым секретарем горкома партии избран Г. Х. Кадыров, секретарями — А. И. Аникин и Н. К. Савченко.

И. ОЛЕВСКО-БЫХОВСКИЙ.
Спец. корр. «Правды Востока».
г. Чирчик.

ПРИЕМ В КРЕМЛЕ

(Окончание. Начало на 1-й стр.)

Корни этого единства, истоки утвердившейся между нами атмосферы искренности, доверия и равноправного товарищеского сотрудничества мы по праву видим в верности наших партий идеям марксизма-ленинизма, в общности интересов наших стран и народов, в нашей нерушимой классовой солидарности.

Последние годы ознаменовались укреплением союзнических отношений, которые вот уже три десятилетия объединяют наши государства. Расширяется и крепнет наше военно-политическое сотрудничество в Организации Варшавского Договора. Не было и нет такого вопроса современной международной политики, по которому Советский Союз и Чехословацкая Социалистическая Республика не выступали бы с общих позиций.

Значительно приумножены и богатые традиции духовного общения наших народов. Сложилась сеть разветвленных связей между партийными организациями, городами, районами, производственными коллективами и чисто человеческих контактов между передовиками производства города и деревни, деятелями просвещения, науки и искусства.

Огромный размах и, во многом, новое качество приобрели советско-чехословацкие экономические связи. Они развиваются теперь с использованием таких высоких форм сотрудничества, как координация народнохозяйственных планов, специализация и кооперирование производства, организация совместных исследований, объединение ресурсов для осуществления крупных экономических проектов.

Советские коммунисты, народы нашей страны горды тем, что в лице чехословацких коммунистов, народов Чехословакии они имеют надежных друзей, с которыми идут общей дорогой, живут общими помыслами, устремляются к общим целям. Мы просим вас, товарищи, передать вашей партии и чехословацкому народу слова самого горячего, братского привета от Коммунистической партии Советского Союза и ее Центрального Комитета, от трудящихся нашей страны!

Нас радует, что к своему XV съезду Коммунистическая партия Чехословакии приходит с хорошими результатами во всех сферах жизни общества. Нас радует, что, преодолев последствия кризиса, в который ввергли страну силы, враждебные социализму, чехословацкие коммунисты вывели свою родину на путь быстрого и всестороннего прогресса и теперь выдвигают новые важные задачи построения развитого социалистического общества.

Желаем вам, дорогие друзья, полного успеха на этом пути! Уверены, что вы с честью решите задачи, которые перед собой ставите.

Уважаемые товарищи! Мы высоко ценим сотрудничество с социалистической Чехословакией, со всеми братскими странами социализма в большом и нелегком деле борьбы за оздоровление международного климата, за избавление человечества от угрозы новой мировой войны, за прочный мир, который нужен всем народам, как свет, как воздух, как сама жизнь. В борьбе за эту высокую цель удалось уже достигнуть многого. Но опыт все яснее показывает, что останавливаться на этом пути нельзя, ибо одновременно с успехами разрядки и улучшением межгосударственных отношений стран с различным общественным строем растет и сопротивление разрядке со стороны наиболее агрессивных, ослепленных классовой ненавистью кругов империализма и их подпевал среди ренегатов, изменивших социалистическому делу.

Противники разрядки, проповедники так называемой «жесткой линии» Запада и политики с «позиции силы» явно живут в мире иллюзий, в отрыве от реальной действительности. Они пытаются толкнуть свои страны на опасный путь. Что они могут предложить народам взамен укрепления мира и развития мирного сотрудничества между государствами с различным общественным строем? Только одно: возврат к «холодной войне» и все более рискованному балансированию на грани войны горячей. Третьего тут не дано. Надо, чтобы все это хорошо понимали.

Но мы верим в торжество дела разума, дела мира. Давая решительный отпор противникам разрядки, откуда бы они ни подавали свой голос, мы будем и впредь настойчиво работать во имя исторической цели — упрочения мира на земле. Работать, вдохновляясь сознанием, что эта политика выражает волю народов братских стран социализма, встречает поддержку всех сил мира и прогресса. И мы знаем, дорогие чехословацкие друзья, что в этом большом деле — как и во всем другом — мы с вами идем одной дорогой, от начала до конца.

Позвольте в заключение выразить уверенность, что итоги новой встречи между руководством Советского Союза и Чехословакии послужат дальнейшему углублению и развитию братских отношений между нашими странами, еще большему укреплению дружбы наших народов.

За здоровье товарища Гусака, за здоровье всех членов партийно-правительственной делегации Чехословакии!

За братский чехословацкий народ и процветание его социалистической отчизны!

За нашу нерушимую дружбу!

* * *

С ответной речью выступил Генеральный секретарь ЦК КПЧ, Президент ЧССР товарищ Г. Гусак.

Речь товарища Г. ГУСАКА

Дорогой товарищ Брежнев!

Дорогой товарищ Подгорный!

Дорогой товарищ Косыгин!

Уважаемые советские друзья, товарищи!

С искренней радостью мы приняли приглашение Центрального Комитета Коммунистической партии Советского Союза, Президиума Верховного Совета СССР и Совета Министров СССР посетить вашу прекрасную и столь близкую для всех нас страну.

Нас очень тронул радушный прием, который был нам сегодня оказан советским народом и его руководителями в Москве. Мы вновь убедились, что находимся среди своих самых лучших друзей.

Сердечно благодарю Вас, дорогой товарищ Брежнев, за теплые, товарищеские слова, сказанные Вами о нашей Коммунистической партии, нашей стране и ее народе. Одновременно позвольте мне передать наш братский привет советским коммунистам и всему народу великой Страны Советов.

В этом году мы отметили 30-летие исторической Победы Советского Союза во второй мировой войне и освобождения Чехословакии славной Советской Армией. Никогда не изгладится в памяти наших народов героическая борьба Советского Союза против фашизма, разгром которого принес свободу нашему народу, открыл ему путь к строительству социализма.

В этом году исполнилось пять лет со дня подписания нового чехословацко-советского Договора о дружбе, сотрудничестве и взаимной помощи. Мы можем с полным основанием сказать, что так же, как и союзнический договор, заключенный в декабре 1943 года, этот новый документ является гарантией безопасности и созидательного труда нашего народа, залогом непоколебимой уверенности в нашем будущем.

Дорогие товарищи!

Мы убеждены, что нынешний визит чехословацкой партийно-правительственной делегации в СССР станет знаменательной вехой в дальнейшем развитии наших взаимных отношений. Об этом свидетельствуют и начавшиеся сегодня между нами переговоры, которые вновь подтвердили полное единство взглядов по всем обсуждавшимся вопросам, твердую волю и решимость наших партий и государств и впредь укреплять чехословацко-советскую дружбу и союз.

Наш народ снова и снова на собственном опыте убеждается в том, что все успехи минувших тридцати лет были бы немыслимы без постоянно углубляющегося взаимного сотрудничества, без помощи и поддержки, всегда оказываемой нам Советским Союзом. Поэтому мы будем оберегать и неустанно развивать братские отношения, основой которых является прочный боевой союз чехословацких и советских коммунистов, опирающийся на общие классовые цели и марксистско-ленинское, интернационалистическое мировоззрение.

Вместе с советскими коммунистами и другими братскими партиями мы будем также последовательно бороться за дальнейшее укрепление на этих принципах единства мирового социалистического содружества и международного коммунистического и рабочего движения.

Все более важное место в наших взаимных отношениях занимает всестороннее экономическое сотрудничество. Могучий экономический потенциал Советского Союза, его развивающаяся быстрыми темпами передовая индустрия, достижения в области научно-технического прогресса раскрывают широкую перспективу для постоянного углубления этого сотрудничества, с которым мы связываем дальнейшее всестороннее развитие чехословацкой экономики.

Дорогие советские друзья, товарищи!

Предстоящие съезды обеих братских партий дадут оценку достигнутым результатам и рассмотрят главные направления развития наших стран в предстоящие годы. Трудящиеся Чехословакии с восхищением и искренней радостью приветствуют успехи, достигнутые Советским Союзом в развитии экономики, науки и культуры, во всех областях общественной жизни, в осуществлении курса XXIV съезда КПСС по строительству коммунизма. В этих достижениях отражаются доверие народа, поддержка политики партии, ее Центрального Комитета и Политбюро во главе с Генеральным секретарем товарищем Леонидом Ильичом Брежневым — выдающимся деятелем вашей партии, советского народа, международного коммунистического и рабочего движения. От всего сердца поздравляем вас, дорогие советские друзья, весь советский народ с этими знаменательными успехами.

Наша партия и трудящиеся нашей родины, так же как Коммунистическая партия и народ Советского Союза, могут гордиться результатами проделанной работы. Уже сегодня мы можем сказать, что сложные задачи, выдвинутые XIV съездом партии, будут выполнены во всех главных областях, а в ряде областей и перевыполнены. Мы идем навстречу XV съезду КПЧ, мобилизовав всю партию и весь наш народ на выполнение решений XIV съезда, что находит свое отражение в широком размахе политической и трудовой активности и инициативы трудящихся. И на предстоящий период мы хотим наметить сложные, но реальные задачи. Выполнять их мы будем, опираясь на развитую материально-производственную базу, на активность трудящихся нашей страны, на сотрудничество со странами социалистического содружества. Все большее значение мы придаем развитию социалистической экономической интеграции в рамках Совета Экономической Взаимопомощи, дальнейшему совершенствованию деятельности которого Чехословакия активно содействует.

Дорогие товарищи!

Наша партия, весь чехословацкий народ искренне поддерживают последовательную миролюбивую политику Советского Союза. Вот почему КПЧ на своем XIV съезде полностью одобрила Программу мира XXIV съезда вашей партии как свою собственную и в меру своих сил способствует ее успешной реализации. Сегодня мы с полным правом можем заявить, что эта миролюбивая политика принесла крупные позитивные результаты. В частности, в Европе после успешного завершения общеевропейского совещания в Хельсинки сложились более благоприятные условия для обеспечения безопасности и развития мирного сотрудничества. Этому в значительной степени содействуют внешнеполитическое сотрудничество и координированные действия социалистических стран, особенно в рамках Варшавского Договора. Мы высоко ценим это сотрудничество и рассматриваем его как одну из основных предпосылок дальнейших успехов совместной борьбы за обеспечение нашей безопасности и мира во всем мире.

Мы отдаем себе отчет в том, что эта борьба не будет без препятствий. Однако мы убеждены, что плечом к плечу со всеми прогрессивными, демократическими и миролюбивыми силами на земле мы добьемся новых успехов не только в деле развития наших стран, но и в совместной борьбе за мир, безопасность и развитие взаимовыгодного международного сотрудничества. При этом мы руководствуемся принципом, что эта борьба будет тем успешнее, чем сильнее и сплоченнее будет мировая система социализма и международное коммунистическое и рабочее движение.

Предлагаю, уважаемые товарищи, тост —

За Коммунистическую партию Советского Союза — вдохновителя и организатора успехов советского народа в строительстве социализма и коммунизма!

За Советский Союз — решающую силу в борьбе за мир, безопасность и социальный прогресс во всем мире!

За крепкую дружбу между чехословацким и советским народами, за дальнейшее развитие сотрудничества и союзнических отношений между нашими братскими партиями и странами!

За дальнейшее укрепление единства мировой социалистической системы и международного коммунистического и рабочего движения!

За здоровье Генерального секретаря ЦК КПСС, верного и искреннего друга социалистической Чехословакии Леонида Ильича Брежнева!

За здоровье Председателя Президиума Верховного Совета СССР Николая Викторовича Подгорного, за здоровье Председателя Совета Министров СССР Алексея Николаевича Косыгина и всех наших советских друзей!

За ваше здоровье, дорогие товарищи!

* * *

Речи товарищей Л. И. Брежнева и Г. Гусака были выслушаны с большим вниманием и неоднократно прерывались продолжительными аплодисментами.

Прием прошел в братской, сердечной обстановке.

(ТАСС).

ВОЗЛОЖЕНИЕ ВЕНКОВ

Члены партийно-правительственной делегации ЧССР во главе с товарищем Г. Гусаком посетили Мавзолей В. И. Ленина и возложили венок. Минутой молчания они почтили память создателя первого в мире социалистического государства, вождя мирового пролетариата.

Партийно-правительственная делегация возложила венок к могиле Неизвестного солдата у Кремлевской стены и почтила память советских воинов, отдавших жизнь в борьбе с фашизмом, во имя прочного мира на земле.

Вместе с гостями из ЧССР были секретарь ЦК КПСС К. Ф. Катушев, другие официальные лица.

* * *

В Большом Кремлевском дворце состоялось представление Генеральному секретарю ЦК КПЧ, Президенту ЧССР Г. Гусаку глав дипломатических представительств, аккредитованных в Советском Союзе.

(ТАСС).

В ГОСТЯХ У СОВЕТСКИХ КОСМОНАВТОВ

Тепло и сердечно встретили 26 ноября партийно-правительственную делегацию ЧССР во главе с Генеральным секретарем ЦК КПЧ, Президентом ЧССР Г. Гусаком ученые, конструкторы, космонавты, инженеры, рабочие и служащие Центра подготовки космонавтов имени Ю. А. Гагарина.

По случаю приезда высоких гостей Звездный городок был украшен государственными флагами ЧССР и СССР, алыми транспарантами со словами приветствий в честь крепнущей советско-чехословацкой дружбы.

Товарищу Г. Гусаку, другим членам делегации отдал рапорт начальник Центра подготовки космонавтов, дважды Герой Советского Союза генерал-майор авиации Г. Т. Береговой. Он рассказал об истории создания и работе Центра подготовки космонавтов.

Члены делегации беседовали с советскими космонавтами. С интересом они осмотрели космический корабль-тренажер «Союз», на котором в наземных условиях отрабатываются программы предстоящих экспериментов. Г. Гусак и другие чехословацкие товарищи побывали внутри корабля «Союз».

Гости посетили также лаборатории и кабинеты Центра подготовки космонавтов.

Партийно-правительственная делегация ЧССР возложила цветы к памятнику первооткрывателю космоса Юрию Гагарину.

Посещением Музея космонавтики и мемориального кабинета Ю. А. Гагарина завершилось знакомство со Звездным городком. Г. Гусак и члены делегации сделали в Книге почетных посетителей запись, в которой выразили восхищение достижениями советских космонавтов. Они пожелали им новых успехов в освоении космоса.

От имени делегации Г. Гусак подарил советским космонавтам большую хрустальную вазу работы чехословацких мастеров.

Вместе с делегацией были секретарь ЦК КПСС К. Ф. Катушев, другие официальные лица.

(ТАСС).

ТВОРИТЬ ДЛЯ НАРОДА

VI съезд архитекторов СССР

Творить для народа, служить людям — таков девиз зодчих страны, являющихся непосредственными участниками огромной созидательной работы советского народа. Эта социальная направленность творчества архитекторов подчеркивалась в выступлениях участников VI съезда архитекторов СССР, который 26 ноября продолжал работу в Москве.

От имени делегатов и гостей съезда председатель правления СА Узбекской ССР Ф. Ю. Турсунов горячо и сердечно поздравил Генерального секретаря ЦК КПСС товарища Л. И. Брежнева с присуждением ему высшей награды движения сторонников мира «Золотой медали мира» имени Ф. Жолио-Кюри.

В приветствии Центрального Комитета КПСС и Совета Министров СССР VI съезду архитекторов СССР высокую оценку получили работы, связанные с массовым индустриальным жилищным строительством в городе и на селе. Много интересных и экономичных решений найдено зодчими в архитектуре промышленных и сельскохозяйственных предприятий и комплексов.

С чувством глубокой благодарности и ответственности восприняли участники съезда эту высокую оценку деятельности зодчих. С глубокой заинтересованностью они обсуждают пути дальнейшего подъема качества жилищно-гражданского и промышленного строительства. Одним из средств решения этой важной проблемы председатель правления Московской организации СА СССР В. В. Степанов, как и многие другие делегаты, считает объединение усилий зодчих, строителей и заказчиков.

Большое внимание съезд уделил проблемам преобразования села. Важнейшая из них — создание современных поселков с комфортными жилищными и бытовыми условиями. Об этом говорил председатель Госстроя Белорусской ССР В. А. Король.

Делегаты съезда много и заинтересованно говорили о проблемах подготовки кадров. Сегодня архитекторов готовят 46 вузов. Однако многие из них располагают слабой материальной базой. Заслуженные архитекторы-практики к преподавательской работе привлекаются редко. Крайне мало готовится техников-архитекторов.

Делегаты с удовлетворением отметили активизацию работы с молодыми архитекторами. Смотр их творчества, специальные семинары позволили выявить много талантливых зодчих.

Выступавшие говорили о проблемах повышения эффективности творческого труда зодчих, качестве проектирования. Они отмечали, что во многих случаях эти проблемы решаются не улучшением технического обеспечения процесса проектирования и внедрения научной организации труда, а механически, без учета реальных возможностей.

Об участии зодчих в решении задачи превратить Москву в образцовый коммунистический город, выдвинутой Генеральным секретарем ЦК КПСС Л. И. Брежневым на XXIV съезде КПСС, рассказал главный архитектор столицы М. В. Посохин. Оратор сообщил, что началась реконструкция исторически сложившегося центра города. Она будет осуществляться комплексно, с учетом современных градостроительных требований.

Проблемам проектирования и строительства новых городов на Крайнем Севере и Дальнем Востоке, в Сибири, реконструкции и развитию уже сложившихся промышленных центров этих огромных районов страны посвятили выступления член правления СА СССР Н. В. Суханов (Якутск), член секретариата правления СА СССР А. А. Воловик (Новосибирск) и другие.

На съезде выступили также председатель правления СА Казахской ССР Ш. Е. Валиханов, председатель правления СА Грузинской ССР И. Н. Чхенкели, секретарь правления СА СССР Б. Р. Рубаненко, председатель Госгражданстроя Г. Н. Фомин и другие.

От имени Международного союза архитекторов делегатов съезда приветствовал почетный президент МСА профессор П. Ваго. Дружеские поздравления и искренние пожелания новых творческих успехов советским зодчим от имени архитекторов братских социалистических стран выразил глава делегации Чехословакии В. Медуна.

С теплыми словами приветствия к делегатам съезда обратился председатель правления Союза художников СССР Н. А. Пономарев.

Делегаты заслушали и утвердили доклад мандатной комиссии.

27 ноября съезд продолжит работу.

(ТАСС).

ЕСТЬ ПЯТИЛЕТКА!

Задание пятилетнего плана по реализации продукции досрочно выполнили коллективы промышленных предприятий города Ташкента.

Большой вклад в этот успех внесли коллективы тракторного, лакокрасочного, кабельного заводов, заводов «Компрессор», «Подъемник», абразивного комбината, фирм «Красная заря», «Маликa» и других предприятий.

Стремясь достойно встретить XXV съезд КПСС, труженики индустрии столицы Узбекистана полны решимости выполнить и перевыполнить взятые на завершающий год пятилетки обязательства по реализации сверхплановой продукции на сто миллионов рублей.

(УзТАГ).

Пленум Союза кинематографистов СССР

25 ноября в Москве открылся VII пленум правления Союза кинематографистов СССР. Мастера экрана посвятили его важнейшей проблеме современной жизни — осуществлению Программы мира и задачам Союза кинематографистов СССР в развитии международных связей и сотрудничества.

С докладом выступил первый секретарь правления СК СССР Л. А. Кулиджанов.

В работе пленума принимает участие заведующий Отделом культуры ЦК КПСС В. Ф. Шауро.

* * *

Третий съезд кинематографистов СССР будет проведен в мае 1976 года. Такое решение принято на VII пленуме правления Союза кинематографистов СССР, завершившем работу в Москве. Участники пленума обратились к мастерам советского киноискусства с призывом создавать новые яркие произведения, проникнутые идеями социалистического интернационализма, пропагандирующие принципы ленинской миролюбивой внешней политики нашего государства.

(ТАСС).

Президент Академии наук СССР Анатолий Петрович АЛЕКСАНДРОВ

Академик А. П. Александров, избранный 25 ноября 1975 года общим собранием академии президентом Академии наук СССР, родился 13 февраля 1903 года. Выдающийся ученый в области атомной физики и энергетики, известный общественный деятель и крупный организатор науки, работы которого получили широкое признание в нашей стране и среди мировой научной общественности.

Академик А. П. Александров на протяжении многих лет является ведущим ученым и руководителем исследований и разработок в области атомной науки и техники.

Диапазон научных интересов А. П. Александрова чрезвычайно широк — ядерная физика, физика твердого тела, физика полимеров. Большую известность получили работы А. П. Александрова по изучению электрических свойств диэлектриков, теории электрической и механической релаксации в высокополимерных материалах, теории эластичности полимеров.

В годы Великой Отечественной войны А. П. Александров возглавил работы по защите кораблей от магнитных мин. Научные основы метода защиты были заложены в предвоенные годы под его непосредственным руководством. Эта работа спасла многие тысячи жизней наших моряков.

В атомную науку и технику А. П. Александров пришел в конце Великой Отечественной войны уже известным исследователем, членом-корреспондентом АН СССР. В середине 40-х годов он и возглавляемые им коллективы в необычайно короткий срок выполнили сложные и чрезвычайно трудоемкие физические исследования и разработки, которые были необходимы для решения атомной проблемы. Более 25 лет он занимается ядерным реакторостроением и вложил в эту область весь свой огромный опыт и кипучую энергию.

Ученый с широкой эрудицией во многих отраслях науки и техники, А. П. Александров всегда тесно связан с заводами и конструкторскими бюро, умеет увлечь коллективы своими научными идеями и оказывает им большую практическую помощь.

Особо большое и важное государственное и научное значение имеют работы А. П Александрова, связанные с научными и техническими проблемами ядерной энергетики. Результаты, достигнутые под его научным руководством в этой области, позволили нашей стране занять лидирующие позиции по многим разделам атомной науки, техники и промышленности.

Разносторонние научные интересы ученого широко проявились на посту директора Института атомной энергии им. И. В. Курчатова, который он возглавляет с 1960 года. А. П. Александров создает в институте отдел физики твердого тела, в котором развернулись весьма перспективные исследования в области сверхпроводимости, нашедшие важное применение в технике. Несколько ранее он вместе с И. В. Курчатовым организует здесь биологический отдел, который стал одним из центров молекулярной биологии в нашей стране.

В 1953 году А. П. Александров избирается действительным членом АН СССР, а с 1960 года входит в состав президиума АН СССР, где ведет большую работу по координации деятельности Академии наук СССР и академий наук союзных республик в области атомной науки и техники.

Плодотворную исследовательскую деятельность А. П. Александров успешно сочетает с большой научно-организационной, общественной и государственной работой. На XXIII и XXIV съездах Коммунистической партии Советского Союза избирался членом ЦК КПСС.

Заслуги академика А. П. Александрова перед наукой высоко оценены Советским государством. Он трижды удостоен звания Героя Социалистического Труда, является лауреатом Ленинской и Государственных премий СССР, награжден семью орденами Ленина, орденами Октябрьской Революции, Трудового Красного Знамени, медалями.

А. П. Александров является членом Академии наук Венгерской Народной Республики, членом Шведской королевской инженерной академии.

(ТАСС).

Акрам ЮСУПОВ

25 ноября 1975 года общественность республики понесла тяжелую утрату — ушел из жизни народный артист РСФСР и народный артист Узбекской ССР Акрам Юсупов — один из ведущих мастеров советского циркового искусства.

А. Юсупов родился 1 мая 1905 года в г. Андижане, в семье бедного крестьянина. С малых лет А. Юсупов был связан с искусством. В начале 30-х годов труппа дорвозов-канатоходцев, в которой он работал, была приглашена в профессиональный цирк. Так началась его творческая деятельность на арене цирка.

Актерское дарование А. Юсупова было многогранно. Он выступал канатоходцем, акробатом, гимнастом и острословом-маскарабозом.

А. Юсупов просто и щедро дарил людям улыбки, смех и радость. Он обладал большой творческой фантазией, в своей артистической деятельности продолжал лучшие художественные традиции искусства кизикчей, был талантливым импровизатором.

А. Юсупов своим высоким мастерством завоевал у широкого зрителя заслуженную славу. Его выступления на арене цирка братских республик и многих зарубежных стран пользовались огромным успехом.

Партия и правительство высоко оценили творчество А. Юсупова. Ему было присвоено почетное звание народного артиста РСФСР и Узбекской ССР. Он награжден орденом «Знак Почета», медалями СССР, Почетными грамотами Президиума Верховного Совета Узбекской ССР и ряда братских республик.

Акрам Юсупов навсегда останется в нашей памяти как любимый большой мастер циркового искусства, отдавший свой замечательный талант служению народу.

Салимов А. У., Абдуллаева Р. Х., Ходжаев А. А., Абдуллаев А., Ахмедов Р. А., Боровиков П., Зарипова Х., Ибрагимов У. Я., Мусабеков Н. Х., Мухамедов С. М., Наджимов Г. Н., Салихов Э. Ш., Ташкенбаев А., Ходжаев А., К. Яшен.

РАВНЕНИЕ — НА ПЕРЕДОВЫЕ РАЙОНЫ

Сводка о ходе заготовок хлопка по районам республики на 26 ноября

(первая колонка — заготовлено с начала сезона, вторая — в том числе машинного сбора (в процентах к плану)

КАРАКАЛПАКСКАЯ АССР		
Шуманайский	124,16	107,95
Ленинабадский	119,51	125,45
Чимбайский	117,97	100,97
Кунградский	117,85	105,47
Кегейлийский	116,78	110,07
Турткульский	116,44	100,64
Тахтакупырский	116,42	102,27
Ходжейлийский	115,04	95,62
Нукусский	114,33	96,14
Амударьинский	114,12	100,80
Бируниийский	112,72	84,79
СЫРДАРЬИНСКАЯ ОБЛАСТЬ		
Акалтынский	137,24	147,04
Хавастский	130,73	123,87
Сырдарьинский	120,88	109,32
Ворошиловский	111,50	103,85
Гулистанский	108,56	103,08
Ильичевский	106,27	105,02
Баяутский	105,21	97,62
ТАШКЕНТСКАЯ ОБЛАСТЬ		
Верхнечирчикский	132,12	132,43
Нижнечирчикский	131,31	129,90
Янгиюльский	124,45	115,42
Аккурганский	115,65	106,78
Чиназский	114,91	132,23
Букинский	113,94	112,00
Бекабадский	112,32	105,74
Пскентский	105,59	93,68
Среднечирчикский	105,16	100,96
АНДИЖАНСКАЯ ОБЛАСТЬ		
Бозский	123,88	89,45
Ходжаабадский	120,23	93,38
Избасканский	118,20	100,26
Пахтаабадский	116,68	101,31
Комсомолабадский	113,46	140,95
Балыкчинский	112,56	105,97
Ленинский	111,80	65,92
Джалалкудукский	110,00	91,51
Кургантепинский	107,28	93,01
Мархаматский	107,07	77,16
Московский	106,96	91,14
Андижанский	103,99	63,20
ХОРЕЗМСКАЯ ОБЛАСТЬ		
Гурленский	113,14	76,65
Ханкинский	112,82	72,28
Кошкупырский	110,21	78,10
Шаватский	109,31	76,64
Ургенчский	109,02	80,57
Багатский	107,51	79,47
Хивинский	107,30	45,69
Янгиарыкский	106,20	60,81
Хазараспский	102,97	66,95
СУРХАНДАРЬИНСКАЯ ОБЛАСТЬ		
Сарыасийский	111,63	111,27
Шурчинский	111,43	112,65
Термезский	108,70	105,40
Денауский	108,62	106,62
Гагаринский	108,36	111,50
Ленинюльский	108,26	101,89
Джаркурганский	104,98	56,23
Шерабадский	103,02	105,47
ФЕРГАНСКАЯ ОБЛАСТЬ		
Ленинградский	116,64	111,32
Кувинский	115,78	96,31
Ферганский	115,31	69,03
Ахунбабаевский	112,91	93,44
Узбекистанский	112,83	100,25
Кировский	110,22	90,77
Бувайдинский	104,39	78,57
г. Кувасай	103,83	62,80
Ташлакский	103,56	87,11
Фрунзенский	101,93	99,41
Риштанский	100,66	59,69
Алтыарыкский	99,36	86,00
Багдадский	96,33	58,80
НАМАНГАНСКАЯ ОБЛАСТЬ		
Учкурганский	116,23	137,16
Нарынский	113,77	124,40
Задарьинский	113,41	103,51
Уйчинский	108,60	70,84
Туракурганский	108,45	70,59
Папский	107,02	86,54
Наманганский	104,99	112,12
Янгикурганский	100,77	63,40
Чустский	86,91	0,00
Касансайский	84,61	0,00
САМАРКАНДСКАЯ ОБЛАСТЬ		
Акдарьинский	113,79	97,27
Нарпайский	112,22	84,52
Пахтачийский	108,84	88,33
Каттакурганский	106,77	65,73
Джамбайский	105,06	77,44
Иштыханский	103,59	81,37
Хатырчинский	95,49	32,81
Пастдаргомский	94,44	43,92
Пайарыкский	82,88	45,02
Булунгурский	82,02	33,54
ДЖИЗАКСКАЯ ОБЛАСТЬ		
Галляараль-ский	122,86	17,06
Дустликский	105,60	84,87
Октябрьский	100,80	74,18
Пахтакорский	97,20	79,39
Мирзачульский	95,32	83,87
Джизакский	95,11	52,48
КАШКАДАРЬИНСКАЯ ОБЛАСТЬ		
Каршинский	113,14	102,20
Шахрисабзский	108,40	86,77
Яккабагский	103,67	84,66
Камашинский	99,64	77,90
Китабский	98,58	54,56
Ульяновский	97,25	77,86
Нишанский	93,48	93,18
Касанский	85,79	60,09
Гузарский	85,42	34,99
Чиранчинский	84,94	39,56
БУХАРСКАЯ ОБЛАСТЬ		
Алатский	106,18	71,49
Каракульский	102,78	63,81
Каганский	92,98	39,21
Бухарский	90,37	14,38
Свердловский	81,28	10,19
Ромитанский	78,51	14,89
Гиждуванский	73,85	16,47
Вабкентский	73,52	28,14
Навоийский	72,30	24,19
Кызылтепинский	70,69	11,02
Шафирканский	62,80	7,42

ПЛУГ — В БОРОЗДУ

Сводка о ходе зяблевой пахоты под урожай 1976 года по областям республики на 26 ноября

(в процентах к плану)

Ташкентская	76,9
Хорезмская	73,3
Джизакская	55,0
Андижанская	51,4
Сырдарьинская	49,6
Ферганская	41,7
Наманганская	28,0
Каракалпакская АССР	26,6
Самаркандская	24,8
Бухарская	11,7
Сурхандарьинская	6,1
Кашкадарьинская	3,6
По Узбекистану	35,6

АТТЕСТАТЫ КОЛХОЗНИКОВ ПИРИМОВЫХ

НАШЕЙ ЖИЗНИ ЯРКИЕ ПРИМЕТЫ

В фойе клуба на самом видном месте висит огромный фотостенд. Это—Доска славы лучших людей колхоза имени Карла Маркса Ургенчского района. В первом ряду — портреты ветеранов, тех, кто создавал хозяйство в первые годы Советской власти. Среди фотографий привлекает внимание одна. На ней изображен человек с живым лицом, проницательным взглядом слегка прищуренных глаз.

— Это Джуманияз Пиримов, — пояснил председатель колхоза Сапарбай Рахимов, заметив, что я остановился у портрета. — Очень талантливый человек. Был прекрасным бригадиром, лучшим, пожалуй, в нашем колхозе. Жаль только, что так и остался неграмотным. Зато совсем другая судьба у молодых Пиримовых, — добавил председатель.

Средний брат Джуманияза Пиримова — Рахим тоже работал бригадиром, получал высокие урожаи. В пятидесятые годы появилось на селе много техники, стало легче работать хлопкоробам, появилось свободное время. И хотя Рахиму было тогда уже порядком за сорок, стал он учиться в вечерней школе. Да еще младшего брата Бабаджана за собой увлек. Вместе получали братья аттестаты, свидетельствующие об окончании средней школы. Ну, а о детях и говорить не приходится: все они учились в школах, один из них закончил институт. Двадцать человек сейчас в семье Пиримовых. Самые младшие скоро закончат школу. Пятнадцать человек в этой семье будут иметь тогда среднее образование.

Не узнать сейчас колхозное село, другими стали и люди. Более ста сельчан окончили высшие учебные заведения, четверо бывших колхозников имеют ученую степень.

К. ЦИКАНОВ.
Соб. корр. «Правды Востока».

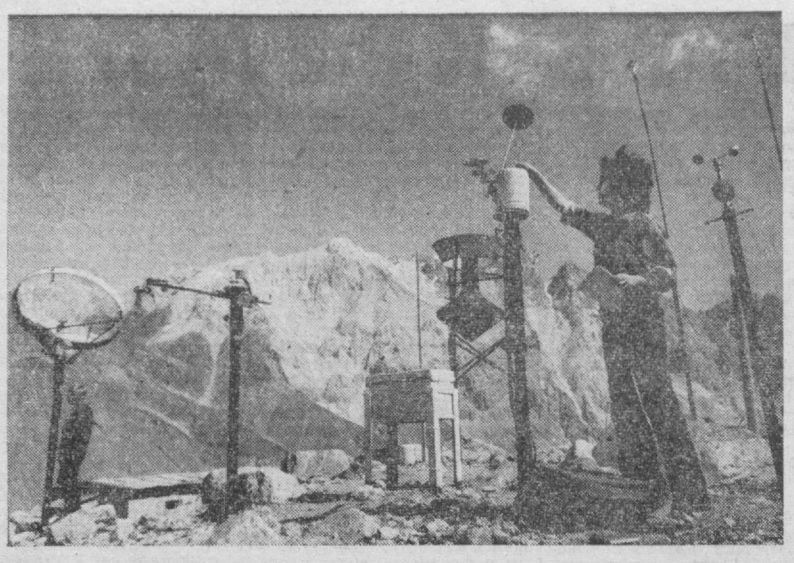

Гидрометеостанция Среднеазиатского регионального научно-исследовательского гидрометеорологического института на леднике Абрамова на Памиро-Алае — одна из самых высокогорных. На снимке: техник-метеоролог Алена Зеликсон за работой.

Фото В. ТАРАНА.

СПОРТ Новости. Хроника

БОКС

И В ТРЕТЬЕМ ПОБЕДИЛИ

Сильнейшие советские боксеры тяжелых весовых категорий завершили свое турне по США. Первая матчевая встреча в Нью-Йорке завершилась победой хозяев ринга — 6:4, а во второй, в Цинциннати, наши боксеры взяли убедительный реванш — 7:2.

В третьем, решающем поединке, прошедшем в Лас-Вегасе, американцы выставили лучшие свои силы. В этом смысле они имели очевидное преимущество перед гостями, проверив в двух первых встречах целую группу спортсменов, из которых были отобраны сильнейшие. Советская же команда выступала одним составом.

Наши ребята отлично провели заключительный матч, выиграв шесть боев из десяти. В числе победителей были и наши земляки ташкентцы Руфат Рискиев и Вячеслав Алексеев. Кстати, оба они победили в двух поединках из трех. Общий счет боев — 17:12 в пользу советских боксеров.

Б. ПЕТРОВ.

ГИМНАСТИКА

ПРИСТРЕЛКА ПЕРЕД ОЛИМПИАДОЙ

Так можно назвать проходящие сейчас в Японии встречи советских и японских гимнастов. Именно представители этих двух стран вот уже на протяжении многих лет «диктуют моду» в мужской гимнастике, а иными словами — завоевывают большинство наград на чемпионатах мира и Олимпийских играх.

Мы сообщали о том, что в первом поединке победили хозяева, завоевавшие два первых места в многоборье. На последующих были ленинградец А. Дитятин и ташкентец Г. Якунин.

Второй матч национальных сборных команд проходил также в интересной борьбе. После обязательной программы лидерство захватил олимпийский чемпион Цукахара. Его сумма выступлений на шести снарядах — 57,15 балла. В активе Кадзиямы — 56,9 балла. На третьем месте Якунин, проигравший Кадзияме всего лишь 0,05 балла.

После исполнения произвольной программы призовые места распределились так: Цукахара—114 баллов, Якунин и Кадзияма — по 113,7 балла.

БАСКЕТБОЛ

ПОКА БЕЗ ПОБЕД

В двух городах страны— Алма-Ате и Свердловске — начались игры очередного чемпионата СССР по баскетболу для женских команд. В каждом из двух групповых турниров выступают по шесть коллективов.

Баскетболистки спортивного клуба Узбекского института физкультуры (СКИФ) играют в Свердловске вместе с динамовками Москвы и Киева, спортсменками «Уралмаша», московского завода «Серп и Молот» (СиМ), Рижского трамвайно-троллейбусного треста (ТТТ).

Соперники у наших землячек сильные. В первых двух турах СКИФ проиграл. Сначала киевскому «Динамо» — 61:76, а затем чемпионкам страны — баскетболисткам ТТТ — 51:68.

Однако вся борьба впереди, так что будет время и шансы поправить турнирные дела.

В. БОРИСОВ.

САМБО

В НАГРАДУ—КУБОК СССР

Многие сильнейшие самбисты страны собрались на соревнования лично-командного Кубка СССР, проходившие в Челябинске. Правда, в них не участвовали чемпионы мира, но от этого острота борьбы, зрелищность схваток, пожалуй, ничуть не потерялись.

Почетные призы — Кубки СССР вручались как за командную победу, так и за личную победу в каждой весовой категории.

Уверенно боролись самбисты «Динамо», одержавшие коллективную победу.

В составе команды Вооруженных Сил страны, занявшей второе место, выступал армеец из Ташкента В. Сободырев. В самой тяжелой весовой категории — свыше 100 кг — спор за первенство шел между нашим земляком динамовцем из Волгограда В. Кливденко и студентом из Челябинска В. Конопляником. Сободырев в полуфинальной схватке одолел Кливденко, а в решающей победил и Конопляника. В награду он получил Кубок СССР.

Б. ВАЛИЕВ.

Много разных кружков в Доме пионеров имени Виктора Малясова Кировского района города Ташкента. В городских соревнованиях, как правило, кружковцы занимают первые места. Например, за победы в соревнованиях два кубка имеет туристский кружок. На снимке: в ракетном кружке. Работу ракетоплана жесткой конструкции проверяют Юра Самсоненко и Олег Хлебалин.

Фото В. НИКОЛЯИ. (УзТАГ).

ПОГОДА

Сегодня днем по Узбекистану ожидается переменная облачность, по Каракалпакии и Хорезму — без существенных осадков, по остальной территории — без осадков. Ветер юго-восточный, 5—10 м/с. Температура — 11—18, по югу — до 23 градусов тепла.

В Ташкенте — переменная облачность, без осадков. Ветер восточный, 3—7 м/с. Температура — 14—16 градусов тепла.

РЕСПУБЛИКА ОТ КРАЯ И ДО КРАЯ

«РАЗГРУЗЯТСЯ» УЛИЦЫ ГОРОДА

КУНГРАД. (Соб. корр.). Механизированный отряд Кунградского дорожно-строительного управления завершает отсыпку земляного полотна прокладываемой здесь новой дороги. Она обеспечит быстрый выход автомашин на подъездные пути, ведущие в хозяйства района. Кроме того, значительно «разгрузятся» городские улицы, повысится безопасность движения автотранспорта, станет чище городской воздух.

КАБИНЕТ ОБЩЕСТВЕННЫХ ДИСЦИПЛИН

ФЕРГАНА. (Соб. корр.). Большой популярностью в индустриальном техникуме пользуется кабинет общественных дисциплин, созданный по инициативе опытнейшего преподавателя А. Н. Кореневой и директора техникума Х. Байматова. Здесь установлены стенды, рассказывающие об истории КПСС, о жизни и деятельности В. И. Ленина, международной жизни.

Кабинет имеет автоматизированный пульт управления, киноаппаратуру, магнитофон и другие технические средства. Ребята изучили историю заводов азотных удобрений и химического волокна, составили о них альбомы и доклады. Учащиеся Л. Мажура и Л. Чухнова в этом году приняли участие в Республиканском конкурсе творческих работ по общественным дисциплинам. Министерство высшего и среднего специального образования Узбекской ССР наградило кабинет Ферганского техникума дипломом третьей степени.

НА ПРОФЕССИОНАЛЬНУЮ СЦЕНУ

ТЕРМЕЗ. (Соб. корр.). Окончился спектакль, зрители дружными аплодисментами наградили исполнителей. Среди артистов областного музыкально-драматического театра была и Т. Низова. Мало кто из зрителей, слушавших ее пение, знал, что Таджинисо лишь год назад была не профессиональной актрисой, а участницей художественной самодеятельности, выступала в ансамбле сариасийского колхоза «Коммунизм».

В труппе Сурхандарьинского театра немало актеров, пришедших из самодеятельных коллективов. В совхозе «Хазарбаг» год назад пела в свободное от работы время Ш. Марданкулова, в ансамбле сариасийского колхоза «Узбекистан» выступал А. Нарзуллаев, сариасиец — певец Т. Тахиров тоже лишь год назад стал профессиональным актером.

Все они сейчас очень популярны у зрителей. Старшие товарищи помогают им овладеть сценическим мастерством, и молодые актеры от спектакля к спектаклю выступают все интереснее.

ПОД СТЕКЛЯННОЙ КРЫШЕЙ

СЫРДАРЬЯ. (Соб. корр.). В овощеводческой бригаде Талиба Ахмедова из колхоза имени Ленина Сырдарьинского района в разгаре зимние работы. В теплице готовят почву для посадки рассады ранних овощей. К весне здесь намечено подготовить полторы тысячи рам рассады ранних помидоров, капусты, баклажанов, сладкого перца. Уже зазеленели всходы чеснока, лука, капусты. С утра до вечера трудятся колхозники С. Сабиров, Х. Юсупов, З. Касымов, У. Хазраткулова. Бригада значительно перевыполнила годовой план производства овощей и фруктов. Многолетний опыт накоплен здесь по производству ранних овощей.

ПРЕОДОЛЕНИЕ

ФИЛЬМ ПО РОМАНУ МИРМУХСИНА «УМИД»

КИНО

О СЕГОДНЯШНЕМ дне, об отношениях между людьми, о месте человека в жизни — двухсерийная лента «Преодолей себя», снятая по заказу Центрального телевидения киностудией «Узбекфильм» по роману Мирмухсина «Умид».

Автор сценария И. Менджерицкий, режиссер Г. Шермухамедов, операторы Э. Агзамов и Н. Хмара.

Главный герой—Умид Рустамов (его играет Исамат Эргашев) после окончания вуза направлен по распределению в Научно-исследовательский институт хлопководства. Заведующий лабораторией профессор Абиди, известный, уважаемый ученый, надеется, что молодой лаборант станет его верным учеником. Сначала Абиди, его роль с большим мастерством и артистическим тактом исполняет народный артист СССР Алим Ходжаев, прямо-таки очаровывает Умида, но потом... Волевой, деятельный, эрудированный ученый, Абиди оказывается консерватором, ревностно отстаивающим не столько свои устаревшие взгляды, сколько свой непререкаемый авторитет. Он хитер, коварен, властолюбив, лицемерен, неразборчив в выборе средств. Алим Ходжаев правдиво и убедительно раскрывает этот сложный характер.

Умид молод и нестоек, доверчив и неопытен как в науке, так и в жизни. Именно на эти его качества и делает ставку Абиди. Исподволь, притворным вниманием и приветливостью, используя авторитет возраста и положения, Абиди приближает к себе юношу, и Умид оказывается в сетях лжи и обмана. Он забывает свою любимую, женится на дочери Абиди и превращается в Умида Рустамовича, научного сотрудника с перспективой, который уже многого достиг и еще большего достигнет. Это — в глазах одних. В глазах других он — молодой, но предприимчивый карьерист.

Поначалу и у зрителя создается такое впечатление, будто Умид ради карьеры, ради личного благополучия легко прощает и сносит унижения и обиды. Но это только кажется. Умид не делец и не пройдоха. Причины происшедшего с ним — преклонение перед маститым ученым и не всегда ответственное отношение к собственным поступкам. Когда же откровенный обман открыл глаза Умиду на все происходящее, в душе его разразилась буря, готовая все снести и все сокрушить. Так, как свойственно только молодости.

Обманувшись в своем наставнике, Умид старается покончить с зависимостью от него. Но сделать это оказывается не так-то просто. Молодой человек на распутье — каким жизненным путем идти: тем, на который толкают Абиди и его дочь, ставшая женой Умида, Жанна (заслуженная артистка Узбекской ССР Аида Юнусова), или другим — путем истины, верного служения подлинной науке, который он избрал для себя вначале.

Умид находит в себе силы, чтобы на ученом совете рассказать всю правду. Это дается ему нелегко, после тяжелой борьбы с самим собой.

Обрести решимость, сделать единственно правильный выбор ему помогает верность памяти отца, погибшего в Отечественную войну, долг перед всеми павшими за его, Умида, счастье, за счастье его сверстников. Именно эти чувства дают Умиду силы окончательно преодолеть все, что мешало ему жить по правде, бороться за нее. Авторы фильма ведут своего героя к Вечному огню, к могилам ветеранов, на встречу ветеранов-однополчан. Велика впечатляющая сила этих документальных кадров. Жаль только, что сам Умид — Исамат Эргашев в этих кадрах несколько скован, эмоционально суховат.

«Преодолей себя» — название многообещающее и ко многому обязывающее. Задумываешься: к какому же герою оно относится? К Умиду? К Абиди? К кому-нибудь другому? Ко всем вместе и к каждому в отдельности. В жизни бывают такие моменты и такие сложные ситуации, когда человеку необходимо преодолеть себя, необходимо найти для этого силы. И авторы картины как бы предлагают зрителю поставить себя на место героев — на место Абиди, Умида, их коллег по институту — директора (народный артист Узбекской ССР Зикир Мухаммеджанов), парторга (Р. Исмаилова), Хамида Маткаримовича (народный артист СССР Наби Рахимов). Смог бы ты вырваться из-под власти привычек, сложившихся отношений, соображений личной выгоды? Труден этот процесс преодоления, и не каждому он под силу.

Хотя и наступает момент, когда Абиди выведен из привычного жизненного равновесия и, возможно, усомнился в прочности своих научных и жизненных позиций, но преодолеть себя он не в силах. В этом он сам признается в откровенном разговоре с Умидом: жизнь его прожита, и меняться ему во всех отношениях поздно. Не тот это характер. Он может под давлением обстоятельств сделать временные уступки, но преодолеть себя — это для него исключено. И создатели фильма не обольщают себя и зрителей такой надеждой.

Сценарист и режиссер не пошли по пути наименьшего сопротивления, не стали создавать ленту, где герой на глазах у зрителей преображается и становится кристально чистым человеком. Ведь, повторяю, процесс преодоления труден и сложен. Абиди, вероятно, так до конца и останется самим собой. Другое дело — Умид. Все происшедшее, безусловно, послужит для него большим жизненным уроком. Но это уже за рамками фильма. Авторы его не стали искусственно ломать характеры своих героев, нарушать логику их, остались верными жизненной правде.

Рассказывая о человеческих судьбах, проникая в суть человеческих характеров, создатели фильма не замыкают своих героев в стенах кабинетов и лабораторий. Действие происходит на широком фоне жизни республики. Экран переносит нас из лаборатории на опытные участки, на колхозные поля. Рядом с учеными мы видим земледельцев. Так, мы присутствуем при беседе аксакалов-колхозников в доме Кошчи-бобо. Три старца, умудренных опытом, проживших долгую трудовую жизнь, говорят с Умидом о наболевшем, и речь их полна искренней озабоченности судьбой урожаев хлопка. Правда, несмотря на яркую игру артистов, колоритность образов аксакалов, сцена эта все-таки несколько декларативна.

Большую смысловую нагрузку несет короткая сцена беседы Кошчи-бобо с председателем колхоза. Но и здесь хочется поспорить с трактовкой образа современного председателя колхоза. Подобный ретроград, чинуша и зазнайка, не прислушивающийся к дельным советам и предложениям старого хлопкороба, — явление, далекое от действительности. Нынешние руководители хозяйств — люди широкого кругозора, высокой культуры, большей частью с вузовским дипломом. Вопросы выведения новых сортов хлопчатника, повышения урожайности и т. д. волнуют их больше, чем кого бы то ни было. Трудно представить сегодняшнего раиса, не знающего всего, что рассказывает и за что ратует Кошчи-бобо, и отмахивающегося от старика.

Конечно, эти моменты не снижают достоинств фильма в целом.

Хочется особо отметить операторскую работу. В картине много интересных находок. Живописны кадры, снятые на городских улицах, в парках, на полях. Мы видим преображенный Ташкент, облик его зданий и квартир.

Фильм ярко и правдиво показывает сегодняшний Узбекистан, жизнь и труд его людей.

В. ТЮРИКОВ.

ОТОВСЮДУ ОБО ВСЕМ

КУРГАНЫ С «УСАМИ»

БОЛЕЕ тысячи курганных памятников культуры древнего Казахстана обнаружили археологи вдоль русла реки Бес-Арык, среди отрогов хребта Каратау. Здесь соседствуют земляные и каменные погребальные сооружения, относящиеся к периодам от каменного века до средних веков. Особое внимание ученых привлекли курганы с «усами» — каменными выкладками, длина которых доходит до двухсот метров. Такие захоронения были открыты только в Центральном Казахстане.

С древнейших времен жители южного района Казахстана занимались охотой и скотоводством. Одно из свидетельств тому — богатая коллекция кремневых орудий. Наконечники стрел, скребки, ножи, резцы изготовлены из желтых и сиреневых халцедонов, красного и черного кремня. Предварительный анализ находок позволяет отнести их к позднему неолиту.

Обнаружены также оригинальные наскальные рисунки. На них изображены сцены охоты и ритуальные обряды.

Все эти открытия позволяют считать Южный Казахстан историческим центром соединения двух культур: оседлой земледельческой и кочевнической.

ТАЙНА ДРЕВНЕЙ ПТИЦЫ

В СОСНОВОМ бору выпала снежная пороша. И белое покрывало, словно вышитыми узорами, усеяли зеленые иголки. Глухарь перешел на зимний рацион, стал питаться хвоей.

Вот уж много веков самая древняя на севере птица, современница мамонта, с наступлением холодов садится на «хвойный паек» и живет так до весны. Питание, скажем прямо, не особенно калорийное. Но даже 40-градусный мороз не страшен глухарям. Откуда же берут они запасы тепловой энергии?

И вот на единственной в мире глухариной ферме, созданной в Дарвинском государственном заповеднике в Вологодской области, был проведен эксперимент. Обнаружилось, что среди ее обитателей, которых переставали кормить хвоей, начинались неведомые болезни. Сотрудники заповедника решили разгадать эту загадку, взяв под наблюдение глухарей. И выяснилось, что причиной удивительной жизнестойкости птицы на воле является микроб, живущий в ее организме. Он существует за счет измельченной хвои, перерабатывая ее в белки, жиры, углеводы. Значит, микроб, как это ни странно, сохраняет глухарей зимой.

Сейчас ученые ведут дальнейшие исследования микроорганизма и возможности его прививки птенцам.

НОРКА-ПУТЕШЕСТВЕННИЦА

НЕОБЫЧНО начался промысловый сезон для молодого охотника из Тоджинского коопзверопромхоза Тувы Масполяка Ак: среди богатых трофеев у него оказалось несколько шкурок американской норки. До Масполяка в его семье известных в республике следопытов никто еще не добывал этого ценного пушного зверька.

Это и понятно — еще несколько лет назад на территории Тувы норки не было. Специалисты охотничьего хозяйства завезли сюда зверька из далекой Башкирии и выпустили ее в пойме рек Соя и Брень — притоков Малого Енисея.

«Новоселу» тувинские горные речки понравились. Они не замерзали на зиму, имели все, что требовалось норке: много корма, удобные для гнезд берега.

Пройдя акклиматизацию, норка стала быстро размножаться. После окончания воспитания потомства зверек, как правило, отправляется в путешествие по речным протокам. Таким образом он проник через отроги Восточного Саяна в западную часть Тувы, а потом — и в недоступную Тоджинскую котловину, расположенную на северо-востоке республики. Для этого ему пришлось преодолеть мощный хребет академика Обручева.

(ТАСС).

ЧТО ТАКОЕ «ИНФОРМАТИКА»?

Как лучше, полнее использовать огромные книжные богатства, повысить уровень информационно-библиографической службы? Об этом идет речь на пятидневном семинаре работников вузовских библиотек республики на тему «Информатика» и организация научной и технической информации». Опытом поделились работники библиотек Москвы, Томска, Ташкента.

Участники семинара посетят вузовские библиотеки, осмотрят достопримечательности Ташкента.

Д. МАРКОВА.
Заведующая методическим кабинетом научной библиотеки ТашГУ.

СЛУЖБА СПРАВКИ

СРЕДНЕАЗИАТСКИЙ ОРДЕНА ТРУДОВОГО КРАСНОГО ЗНАМЕНИ НАУЧНО-ИССЛЕДОВАТЕЛЬСКИЙ ИНСТИТУТ ИРРИГАЦИИ им. В. Д. ЖУРИНА

ОБЪЯВЛЯЕТ КОНКУРС

НА ЗАМЕЩЕНИЕ ВАКАНТНЫХ ДОЛЖНОСТЕЙ:

заведующего лабораторией эксплуатационной гидрометрии и гидравлической автоматики;

старшего научного сотрудника отдела экономики.

В конкурсе могут участвовать лица, имеющие ученую степень доктора или кандидата наук, а также высококвалифицированные специалисты, имеющие высшее образование, большой производственный опыт и научные труды или изобретения.

Срок конкурса — до 23 декабря.

Заявления и документы подаются на имя директора института в соответствии с положением о конкурсах.

Обращаться: г. Ташкент, ГСП, ул. Я. Коласа, 24.

ОРДЕНА ТРУДОВОГО КРАСНОГО ЗНАМЕНИ НАУЧНО-ИССЛЕДОВАТЕЛЬСКИЙ ИНСТИТУТ СЕЛЕКЦИИ И СЕМЕНОВОДСТВА ХЛОПЧАТНИКА им. Г. С. ЗАЙЦЕВА Министерства сельского хозяйства СССР

ОБЪЯВЛЯЕТ ПРИЕМ В АСПИРАНТУРУ

на 1976 год ПО СПЕЦИАЛЬНОСТИ: **селекция и семеноводство.**

Документы принимаются в течение месяца со дня опубликования объявления.

Адрес института: Ташкентская область, Орджоникидзевский район, п/о Салар. Телефоны: 62-33-05, 62-38-06.

ВАС ПРИГЛАШАЮТ

ТЕАТРЫ

ГОСУДАРСТВЕННЫЙ УЗБЕКСКИЙ АКАДЕМИЧЕСКИЙ ТЕАТР ДРАМЫ им. ХАМЗЫ — **Разбойники**; ГОСУДАРСТВЕННЫЙ РУССКИЙ АКАДЕМИЧЕСКИЙ ТЕАТР ДРАМЫ им. М. ГОРЬКОГО — **Комедия ошибок**; ТАШКЕНТСКИЙ ГОСУДАРСТВЕННЫЙ ТЕАТР ОПЕРЕТТЫ (в помещении ОДО) — **Поцелуй Чаниты.**

КИНО

Жить, чтобы жить: ДВОРЕЦ ИСКУССТВ, «ЧАЙКА», «КАЗАХСТАН», «УЗБЕКИСТАН», «30 ЛЕТ КОМСОМОЛА», «МОСКВА», «ВОСТОК», «ДРУЖБА», «50 ЛЕТ ТАШСОВЕТА», «25 ЛЕТ УЗБЕКИСТАНА», им. ХАМЗЫ (днем и вечером); **Бобби:** им. НАВОИ (днем и вечером); **Благородный вор:** «НУКУС» (днем и вечером).

ГОСУДАРСТВЕННЫЙ РУССКИЙ АКАДЕМИЧЕСКИЙ ТЕАТР ДРАМЫ им. М. ГОРЬКОГО

РЕПЕРТУАРНЫЙ ПЛАН **со 2 по 11 декабря:**

2 декабря — **Царь Федор Иоаннович.**

3 декабря — **Комедия ошибок.**

4 декабря — **Родственники.**

5 декабря — днем и вечером **Валентин и Валентина.**

6 декабря — **Четыре капли.**

7 декабря — днем и вечером **Браки заключаются в небесах.**

8 декабря — **Царь Федор Иоаннович.**

9 декабря — **Браки заключаются в небесах.**

10 декабря — **Саша Белова.**

11 декабря — **Трамвай «Желание».**

Предварительная продажа билетов в кассе театра — с 11.00 до 19.00, телефон 33-81-65 и в центральных кассах города.

Коллектив Ташкентского цирка, дирекция ташкентских коллективов «Цирк на сцене» с глубоким прискорбием извещают о кончине народного артиста Узбекской ССР

Акрама Мамедовича ЮСУПОВА

и выражают искреннее соболезнование семье покойного.

Коллектив Ташкентского института инженеров ирригации и механизации сельского хозяйства с глубоким прискорбием извещает о кончине старейшего педагога, члена КПСС с 1918 года, пенсионера

Якова Павловича САВИНЫХ

и выражает искреннее соболезнование семье и близким покойного.

Главспецсовхозстрой и коллектив территориального управления «Голодностепстрой» с глубоким прискорбием извещают о кончине главного бухгалтера «Голодностепстроя»

Алексея Александровича ЦАЯ

и выражают искреннее соболезнование родным и близким покойного.

Узбекское научно-техническое общество энергетики и электротехнической промышленности выражает искреннее соболезнование заместителю председателя УзРПНТОЭ и ЭП Л. Е. Тепикину по поводу смерти его отца

Евгения Кронидовича ТЕПИКИНА.

ПОКАЗЫВАЕТ И ГОВОРИТ ТАШКЕНТ

ТЕЛЕВИДЕНИЕ

28 ноября

ПЕРВАЯ ПРОГРАММА. Москва. 10.00 Новости. 10.10 Утренняя гимнастика. 10.30 «Отзовитесь, горнисты!». 11.15 Страницы творчества писателя К. Симонова. **Москва.** 15.45 К национальному празднику Социалистической Федеративной Республики Югославии — Дню республики. 16.45 «Москва и москвичи». 17.15 «Тайна зеленого бора». Художественный фильм. **Ташкент.** 18.35 Программа. На русском языке: 18.40 Мультфильм. 18.50 «Проектную мощность — досрочно!» (на узбекском языке). 19.15 Информационная программа. 19.30 «Сегодня с вами дирижер». На узбекском языке: 20.10 Программа для животноводов. 20.40 Информационная программа. 21.00 «Бустон». **Москва.** 22.00 «Время». 22.30 Чемпионат СССР по хоккею. «Спартак» — «Крылья Советов». 00.45 Новости.

РАДИО

ПЕРВАЯ ПРОГРАММА. 8.25 Песни М. Мирзаева. 9.30 Песни на газели Фурката. 11.15 «На службе у населения» (на узбекском языке). 11.30 Симфонические танцы. 12.10 «Узбекистан индустриальный». 13.30 Мастера искусств — земледельцам. 16.10 «Поэтами рождаются». К 60-летию со дня рождения К. Симонова. 18.00 «Великий мыслитель». К 155-летию со дня рождения Ф. Энгельса (на узбекском языке). 19.15 «Юность Узбекистана». 20.20 Концерт по заявкам (на татарском языке). 21.10 Играет на танбуре Р. Раджаби. 21.45 Концерт для тружеников села. 22.30 «По странам и континентам» (на узбекском языке). 22.40 К. Симонов. «Четвертый». Радиоспектакль (на узбекском языке).

ВТОРАЯ ПРОГРАММА. Москва. 18.35 «В эфире — «Молодость». 19.00 Новости. 19.15 «Трудная земля». Телефильм. 20.20 «Во имя жизни». Художественный фильм.

ТРЕТЬЯ ПРОГРАММА. Ташкент. 20.00 Программа. На русском языке: 20.05 Фильм — детям. 20.00 «Первый концерт». 20.40 «Спорт и труд — вместе идут». 21.10 Ташкентские новости. 21.25 Концерт. 22.05 «Сдвинутые берега». Телевизионный художественный фильм.

ПРАВДА ВОСТОКА

АДРЕС РЕДАКЦИИ: 700000, Ташкент, ГСП, улица «Правды Востока», 26. ТЕЛЕФОНЫ РЕДАКЦИИ: заместители редактора — 33-10-48; 33-72-77; ответственный секретарь — 33-24-68, секретариат — 33-34-75; отделы: писем трудящихся и массовой работы — 33-15-20, пропаганды марксистско-ленинской теории — 33-43-64, партийной жизни и местной печати — 33-41-47; промышленности, капитального строительства, транспорта и торговли — 33-16-38; сельского хозяйства — 33-44-92; науки, школ и вузов — 33-40-54; литературы и искусства — 33-67-06; советского строительства и быта — 33-14-75; военно-спортивного — 33-37-76; внутренней информации — 33-81-29; ночной редакции — 33-34-75; прием объявлений — 33-81-42. Коммутатор редакции и издательства — от 33-02-49 до 33-02-58. Собственные корреспонденты: в Самарканде — 4-14-72; Гулистане — 33-59; Термезе — 31-45; Ургенче — 30-73; Бухаре — 3-13-55; Карши — 68-77; Нукусе — 61-88; Фергане — 4-73-44; Джизаке — 46-34.

Редактор Н. Ф. ТИМОФЕЕВ.

Р.03784. Индекс 64572. Типография издательства ЦК Компартии Узбекистана, г. Ташкент. Изд. № Б-578.