АВГУСТ — МЕСЯЧНИК НАКОПЛЕНИЯ УРОЖАЯ

В ЦЕНТРАЛЬНОМ КОМИТЕТЕ КОМПАРТИИ УЗБЕКИСТАНА

УСИЛИТЬ УХОД ЗА ПОСЕВАМИ ХЛОПЧАТНИКА

Заслушав сообщения руководителей взаимопроверочных бригад Таджикской ССР (А. Н. Максумова), Туркменской ССР (Б. А. Аннаниязова), Азербайджанской ССР (Т. А. Абдулрагимова), Казахской ССР (А. Бердалина) о состоянии работ по уходу за посевами хлопчатника в колхозах и совхозах республики, ЦК КП Узбекистана отмечает, что труженики сельского хозяйства, преодолевая последствия стихийных бедствий, вызванных неблагоприятными погодными условиями, самоотверженно трудятся на полях, создавая необходимые условия для накопления высокого урожая и выполнения принятых республикой социалистических обязательств по производству и сдаче в третьем году пятилетки не менее 4 миллионов 100 тысяч тонн хлопка.

Вместе с тем в ряде колхозов и совхозов республики взаимопроверочные бригады выявили много недостатков в уходе за хлопчатником и нарушений агротехнических правил, из-за чего растения в этих хозяйствах отстают в развитии. Поливы не сочетаются с междурядными обработками, допускаются переполивы, подсушки растений, вызывающие опадение плодоэлементов. Часть посевов не очищена от сорняков, и хлопчатник находится в угнетенном состоянии.

В ряде хозяйств слабо ведется химическая отработка посевов против сельскохозяйственных вредителей, допускается потеря растений при проведении тракторных и ручных обработок, затягиваются азотные подкормки посевов и чеканка.

ЦК КП Узбекистана считает недопустимым, что в ряде областей и районов партийные, советские и сельскохозяйственные органы, руководители и партийные организации колхозов и совхозов в решающий период накопления урожая ослабили организаторскую работу. В результате заметно снизились темпы ухода за посевами, а это может нанести непоправимый ущерб урожаю.

Взаимопроверочные бригады отметили серьезные недостатки в животноводстве и других отраслях сельскохозяйственного производства. В ряде колхозов и совхозов недостаточно уделяется внимания уходу за посевами риса, кукурузы, люцерны, овоще-бахчевых и других культур.

Не используются в полной мере возможности текущего года для увеличения запасов грубых кормов, неудовлетворительно ведутся укос люцерны и силосование.

Не везде еще колхозникам и рабочим совхозов созданы необходимые культурно-бытовые условия для высокопроизводительного труда и нормального отдыха.

ЦК КП Узбекистана обязал обкомы и райкомы партии, Совет Министров Каракалпакской АССР, облисполкомы и райисполкомы, сельскохозяйственные органы, руководителей колхозов и совхозов принять все меры для быстрейшего устранения серьезных недостатков, выявленных взаимопроверочными бригадами в уходе за посевами хлопчатника и в других отраслях сельскохозяйственного производства. Учитывая, что в условиях этого года август является решающим в борьбе за высокий урожай хлопка, объявить его месячником накопления урожая.

Министерству сельского хозяйства, Министерству мелиорации и водного хозяйства Узбекской ССР, объединению «Узсельхозтехника» и их органам на местах, обкомам и райкомам партии, Совету Министров Каракалпакской АССР, облисполкомам и райисполкомам, руководителям колхозов и совхозов предложено мобилизовать все материально-технические и трудовые ресурсы для быстрейшей ликвидации отставания в развитии растений и обеспечить выполнение каждой бригадой, отделением, колхозом и совхозом принятых обязательств.

Необходимо установить постоянный контроль за своевременным и качественным проведением работ по уходу за посевами сельхозкультур, добиваться высокоэффективного использования поливной воды, техники и трудовых ресурсов. Бригадам оказывать своевременную и квалифицированную помощь в осуществлении этих мероприятий.

Следует принять дополнительные меры для усиления ухода за посевами риса, кукурузы, люцерны, овоще-бахчевых и других культур, а также повысить темпы заготовки грубых кормов и силосования. В ближайшие дни необходимо повсеместно завершить уборку зерновых колосовых. В хозяйствах следует широко развернуть подготовку к съему урожая хлопка.

ЦК КП Узбекистана обязал обкомы и райкомы партии, первичные партийные организации колхозов и совхозов усилить организаторскую и политическую работу на селе, повысить трудовую активность колхозников и рабочих совхозов, поднять авангардную роль коммунистов и комсомольцев, еще шире развернуть социалистическое соревнование за выполнение обязательств, принятых на третий год пятилетки по производству и заготовкам всех видов продукции земледелия и животноводства.

Необходимо создать колхозникам и рабочим совхозов все условия для их высокопроизводительного труда и отдыха, организовать постоянную работу детских учреждений. Вся массово-политическая работа должна быть перенесена на полевые станы.

Редакциям республиканских газет, Государственному комитету Совета Министров Узбекской ССР по радиовещанию и телевидению предложено широко освещать ход социалистического соревнования за образцовое проведение полевых работ в августе.

Пролетарии всех стран, соединяйтесь!

ПРАВДА ВОСТОКА

ГАЗЕТА ИЗДАЕТСЯ С АПРЕЛЯ 1917 ГОДА

ОРГАН ЦК КОМПАРТИИ УЗБЕКИСТАНА, ВЕРХОВНОГО СОВЕТА И СОВЕТА МИНИСТРОВ УЗБЕКСКОЙ ССР

№ 175 (15720) • Воскресенье, 28 июля 1968 года • Цена 2 коп.

ВЗАИМОПРОВЕРОЧНЫЕ БРИГАДЫ ЗЕМЛЕДЕЛЬЦЕВ ТАДЖИКИСТАНА, ТУРКМЕНИИ, АЗЕРБАЙДЖАНА И КАЗАХСТАНА ОЗНАКОМИЛИСЬ С СОСТОЯНИЕМ ХЛОПЧАТНИКА В КОЛХОЗАХ И СОВХОЗАХ НАШЕЙ РЕСПУБЛИКИ.

Друзья по соревнованию рекомендуют:

ЛУЧШЕ ОРГАНИЗОВАТЬ УХОД ЗА ПОСЕВАМИ, УМЕЛО ИСПОЛЬЗОВАТЬ РАБОЧУЮ СИЛУ И ТЕХНИКУ, ШИРЕ РАЗВЕРНУТЬ СОЦИАЛИСТИЧЕСКОЕ СОРЕВНОВАНИЕ НА ПОЛЯХ, СОЗДАТЬ ВСЕ УСЛОВИЯ ДЛЯ ВЫСОКОПРОИЗВОДИТЕЛЬНОГО ТРУДА КОЛХОЗНИКОВ И РАБОЧИХ СОВХОЗОВ.

Друзья по соревнованию советуют:

ЭФФЕКТИВНО ИСПОЛЬЗОВАТЬ ПОЛИВНУЮ ВОДУ, ПРОДОЛЖАТЬ МЕЖДУРЯДНУЮ ОБРАБОТКУ ПОСЕВОВ, ПОДКАРМЛИВАТЬ РАСТЕНИЯ, БЫСТРЕЕ ЗАВЕРШИТЬ ЧЕКАНКУ, ОЧИСТИТЬ ПЛАНТАЦИИ ОТ СОРНЯКОВ, ВЕСТИ БОРЬБУ С СЕЛЬХОЗВРЕДИТЕЛЯМИ.

(Материалы об итогах взаимопроверки публикуются на 2-й странице).

ЗДРАВСТВУЙ, «УЗБЕКИСТАН»!

ЗАВОД «ТАШСЕЛЬМАШ» НАЧАЛ СЕРИЙНОЕ ПРОИЗВОДСТВО НОВОЙ ЧЕТЫРЕХРЯДНОЙ ХЛОПКОУБОРОЧНОЙ МАШИНЫ

С БОЛЬШОЙ ПОБЕДОЙ, КОНСТРУКТОРЫ, ИНЖЕНЕРЫ, РАБОЧИЕ!

ХЛОПКОУБОРОЧНЫЕ машины «Ташсельмаша», вытесняя нелегкий ручной труд, прочно вошли в жизнь колхозов и совхозов Узбекистана, всех хлопкосеющих республик, полюбились за рубежом. В прошлом году на полях нашей республики ими было собрано 1.551 тысяча тонн хлопка.

Хотя хлопкоуборочная техника еще молода, она с каждым годом становится все совершеннее. Инженерная и рабочая мысль неизменно направлена на то, чтобы вооружить механизаторов-хлопкоробов самыми надежными, высокопроизводительными машинами.

Вот и новая четырехрядная хлопкоуборочная машина конструкции ГСКБ по хлопку, какой еще не знал мир, успешно прошла полевые испытания. Позади немалые трудности. Нелегко было, продолжая выпуск машины «ХТ-1,2», подготовиться к серийному производству нового образца—четырехрядной хлопкоуборочной машины «14 ХВ-2,4», получившей имя «Узбекистан».

Исполняющий обязанности главного конструктора завода «Ташсельмаш» А. С. Муравьев и начальник производства А. Б. Орман дают высокую оценку подготовительной кампании. Она прошла значительно организованнее, квалифицированнее, нежели работа, связанная с внедрением в производство предыдущей марки.

День 24 июля войдет в историю завода. Образец новой машины был принят межведомственной комиссией, получил путевку в жизнь. Не забудется и время, предшествовавшее этому событию. В относительно короткий срок коллектив проделал огромный труд. Изготовлено свыше 1.500 штампов, кондукторов и приспособлений, перемещено 400 станков, реконструированы большой и малый конвейеры. Полностью переоборудованы два сварочно-сборочных цеха. А обучение рабочих, наладка производства! Ведь у новой машины 1.400 наименований деталей, а общее их число — почти 12.000!

Коллектив трудился, не зная устали, не считаясь со временем. Сотни новаторов изо дня в день убыстряли сложную и ответственную подготовительную работу. Людей окрыляло сознание того, что новым машинам, которые будут выпускать ташсельмашевцы, суждено совершить революцию в машинной уборке хлопка.

К началу уборки нового урожая с конвейера завода сойдет 500 уникальных машин. По заводским расчетам, они должны собрать 100 тысяч тонн «белого золота». Такой высокой выработки мир еще не знал. Машина уже на потоке. То, о чем мечталось, становится явью.

27-го июля утром на большом конвейере появились первенцы новой марки. «Узбекистан» пошел серийным выпуском. Это большая победа. Коллектив завода с честью выполнил важное хозяйственно-политическое задание. Значение достигнутого успеха трудно переоценить. Он открывает новую страницу в широкорядном возделывании хлопчатника, в техническом прогрессе уборки хлопка.

* * *

Вчера завод посетили и ознакомились с производством кандидат в члены Политбюро ЦК КПСС, первый секретарь ЦК Компартии Узбекистана Ш. Р. Рашидов, секретари ЦК Компартии Узбекистана И. Г. Анисимкин и Н. М. Матчанов, первый секретарь Ташкентского горкома партии С. Р. Расулов, заместитель министра тракторного и сельскохозяйственного машиностроения СССР Е. А. Белов. Они подробно ознакомились с освоением производства новейшей хлопкоуборочной техники, пожелали коллективу предприятия дальнейших успехов в обеспечении хлопкоробов совершенными машинами.

ПРАЗДНИК В ВОЕННОМ УЧИЛИЩЕ

Ташкентское высшее общевойсковое командное Краснознаменное ордена Красной Звезды училище имени В. И. Ленина 27 июля торжественно отметило свое пятидесятилетие, совпавшее с очередным выпуском молодых офицеров. Поздравить юбиляра пришли генералы и офицеры из различных воинских частей, руководители партийных, советских и общественных организаций, представители трудящихся столицы Узбекистана. На празднество прибыли ветераны училища.

На юбилейном собрании с докладом выступил начальник училища генерал-майор Л. К. Положенцев. Он рассказал о славной истории одной из старейших в стране кузниц военных кадров, о ратных подвигах ее питомцев, сорока одному из которых присвоено звание Героя Советского Союза. Офицеры и курсанты училища, подчеркнул докладчик, с гордостью рапортуют родной партии и Советскому правительству о своих успехах в боевой и политической подготовке. Свято храня и приумножая боевые традиции, они всегда готовы с честью выполнить свой воинский долг.

С речью к офицерам и курсантам обратился кандидат в члены Политбюро ЦК КПСС, первый секретарь ЦК Компартии Узбекистана Ш. Р. Рашидов. Он вручил училищу приветственное письмо и памятное знамя ЦК Компартии Узбекистана, Президиума Верховного Совета и Совета Министров Узбекской ССР, а также памятный подарок от трудящихся республики.

Училищу передается Почетная грамота Президиума Верховного Совета Узбекской ССР, которой оно удостоено за заслуги в становлении и упрочении Советской власти в Узбекистане, в подготовке высококвалифицированных офицерских кадров для Советской Армии, активное участие в общественно-политических мероприятиях республики и в связи с 50-летием. Награду вручает заместитель Председателя Президиума Верховного Совета Узбекской ССР А. С. Абдалин. Училищу вручается также Почетная грамота Президиума Верховного Совета Туркменской ССР.

В адрес училища поступил приказ министра обороны СССР Маршала Советского Союза А. А. Гречко, высоко оценивающий заслуги юбиляра в подготовке высококвалифицированных кадров для Вооруженных Сил страны.

Поздравление училищу передал бывший его воспитанник, командующий войсками Краснознаменного Туркестанского военного округа, генерал армии Н. Г. Лященко. Командующий вручил золотые медали группе молодых офицеров, закончивших учебу с отличием.

С приветствиями и добрыми пожеланиями к офицерам и курсантам училища обратились представители воинских частей и коллективов трудящихся города. Участники собрания направили приветственное письмо Центральному Комитету КПСС.

В празднестве приняли участие члены Бюро ЦК Компартии Узбекистана И. Г. Анисимкин, Р. Курбанов, кандидат в члены Бюро ЦК Компартии Узбекистана С. Р. Расулов, заместителя Председателя Совета Министров республики Г. А. Габриельянц, М. З. Мирза-Ахмедов.

Мастера искусств Узбекистана дали праздничный концерт.

(УзТАГ).

Пленум ЦК ФКП

ПАРИЖ, 27 июля. (ТАСС). В Париже начал свою работу пленум Центрального Комитета Французской коммунистической партии. На повестке дня пленума один вопрос: «Международная политика партии» (докладчик генеральный секретарь ФКП Вальдек Роше).

ТОРЖЕСТВА НА КУБЕ

ГАВАНА, 27 июля. (ТАСС). Вчера кубинский народ торжественно отметил День национального восстания — 15-ю годовщину атаки молодых патриотов на казарму Монкада. Центром торжеств по случаю национального праздника стал в этом году город Санта-Клара — столица провинции Лас-Вильяс. Здесь состоялся многотысячный митинг трудящихся.

С большой речью на митинге выступил первый секретарь ЦК Компартии Кубы Премьер-Министр Республики Куба Фидель Кастро.

ТЕЛЕТАЙПНЫЕ СТРОКИ

▲ Международный подготовительный комитет IX Всемирного фестиваля молодежи и студентов учредил антифашистский пресс-центр, который будет работать во время молодежного форума, сообщает агентство БТА. Пресс-центр располагает богатой антифашистской литературой.

▲ Группа английских хирургов, которая в мае произвела первую в Англии операцию по пересадке сердца, вчера произвела вторую операцию, пересадив сердце 48-летнему мужчине. Национальная кардиологическая больница в Лондоне объявила, что его состояние «удовлетворительно».

24 ЧАС У ТЕЛЕТАЙПА

Отлично служит на одном из судов Краснознаменного Черноморского флота наш земляк ташкентец Азамат Мирзаитбаев. За отличное обеспечение учебных стрельб командир отделения радиометристов старшина 2-й статьи А. Мирзаитбаев имеет благодарности и другие поощрения от командования.

Фото И. НИКИШОВА.

СЕГОДНЯ — ДЕНЬ ВОЕННО-МОРСКОГО ФЛОТА СССР

ПРИКАЗ МИНИСТРА ОБОРОНЫ СССР

28 июля 1968 г. № 194 г. Москва

Товарищи матросы и солдаты, старшины и сержанты!

Товарищи офицеры, адмиралы и генералы!

Товарищи рабочие, инженеры и техники судостроительной промышленности и предприятий судоремонта!

Товарищи ветераны Военно-Морского Флота!

Сегодня советский народ и его славные Вооруженные Силы празднуют День Военно-Морского Флота СССР. Этот традиционный праздник отмечается в обстановке высокого трудового и политического подъема советских людей, успешно претворяющих в жизнь исторические решения XXIII съезда КПСС.

Современная обстановка в мире характеризуется обострением международной напряженности и усилением классовой — политической и идеологической — борьбы между капитализмом и социализмом. Большую опасность для дела мира представляют продолжающаяся преступная война США во Вьетнаме, активизация сил милитаризма и реваншизма в Западной Германии, агрессивные устремления израильских экстремистов на Ближнем Востоке, попытки международного империализма пробить брешь в социалистической системе и изменить в свою пользу соотношение сил.

Июльский Пленум ЦК КПСС вновь с особой силой подчеркнул необходимость дальнейшего укрепления сплоченности стран социалистического содружества на основе принципов пролетарского интернационализма, решительной борьбы за дело социализма.

В этих условиях первостепенной задачей Советских Вооруженных Сил является дальнейшее повышение боевой готовности.

Благодаря заботе Коммунистической партии и самоотверженному труду нашего народа постоянно растет боевая мощь Советской Армии, пополняется качественно новыми кораблями славный Военно-Морской Флот.

Советские военные моряки, как и все советские воины, бдительно следят за происками империалистических агрессоров, повседневно совершенствуют свою идейно-политическую закалку и боевое мастерство, настойчиво повышают боеспособность кораблей и частей флота.

Приветствую и поздравляю вас с всенародным праздником — Днем Военно-Морского Флота СССР. Желаю военным морякам новых успехов в выполнении своего священного долга по охране морских рубежей социалистической Родины. Рабочим и служащим судостроительной промышленности желаю дальнейших успехов в деле создания новых кораблей и оснащения их современной боевой техникой и оружием.

В ознаменование Дня Военно-Морского Флота **приказываю:**

Сегодня, 28 июля, в 21 час по местному времени произвести салют в столице нашей Родины — городе-герое Москве, столицах союзных республик, в городах-героях: Ленинграде, Волгограде, Севастополе, Одессе, в крепости-герое Бресте, а также на флотах и флотилиях двадцатью артиллерийскими залпами.

Да здравствует советский народ и его доблестный Военно-Морской Флот!

Да здравствует Коммунистическая партия Советского Союза — вдохновитель и организатор всех наших побед!

Министр обороны СССР
Маршал Советского Союза
А. ГРЕЧКО.

РЕСПУБЛИКА От края до края

ФОТОИНФОРМАЦИЯ

Отличный хлопчатник поднялся на всех 3.500 гектарах сырдарьинского совхоза имени 50-летия Октября. Это результат тщательного ухода за растениями. На снимке — идет культивация на плантации второй бригады первого отделения совхоза. За рулем — один из лучших трактористов хозяйства Мухтар Ахмирзаев.

Более четырех лет работает на станции научно-популярных и документальных фильмов монтажница Мавлюда Зияходжаева. На ее счету монтаж таких лент, как «Человек и пустыня», «Аму-Бухарский канал», «Седые холмы Афросиаба» и другие.

Строительство теплицкого комбината началось в овощеводческом колхозе «Москва» Самаркандского района. Уже смонтированы три теплицы из 20. Здесь будут выращиваться огурцы, помидоры, капуста, лук, редис. Овощи будут доставляться горожанам круглый год. На снимке: газоэлектросварщик Владимир Славин систематически выполняет норму выработки.

Фото А. КУЗЬМЕНКО (УзТАГ), Д. МИХАЙЛОВА и А. ГЛАУБЕРЗОНА.

ВЫПОЛНИМ СОВЕТЫ ДРУЗЕЙ

ВЕРИМ В УСПЕХ

Б. АННАНИЯЗОВ, ЗАВЕДУЮЩИЙ СЕЛЬСКОХОЗЯЙСТВЕННЫМ ОТДЕЛОМ ЦК КОМПАРТИИ ТУРКМЕНИИ, РУКОВОДИТЕЛЬ ВЗАИМОПРОВЕРОЧНОЙ БРИГАДЫ ТУРКМЕНСКИХ ХЛОПКОРОБОВ

Социалистическое соревнование тружеников полей Туркмении и Узбекистана за лучшие показатели в развитии сельского хозяйства пронизано теплом братства, товарищества и взаимной помощи. И эта наша новая встреча, как и прежние, полезна нам обоим.

Побывав на полях Узбекистана, мы видели, что повсеместно ведется упорная борьба за выполнение социалистических обязательств по хлопку.

Взаимопроверочная бригада туркменских хлопкоробов проводила работу в решающий период борьбы за накопление и сохранение высокого урожая. Поэтому особое внимание обращалось на организацию поливов, качество междурядных обработок, проведение других мероприятий по уходу за хлопчатником.

Основной вывод мы сделали такой: труженики полей Бухарской и Хорезмской областей, а также Каракалпакии много потрудились, чтобы обеспечить оптимальную густоту и хорошее развитие хлопчатника, накопление урожая. Густота посевов и их общее состояние по развитию вселяют уверенность в том, что есть все возможности для успешного выполнения принятых социалистических обязательств. Можно привести массу примеров самоотверженного труда поливальщиков, механизаторов.

Однако, если мы скажем, что там, где мы успели побывать, все обстоит благополучно, то погрешим против истины. Упущения есть. И о них для пользы общего дела хочется поговорить откровенно и прямо.

В ряде хозяйств Каракалпакии, Хорезмской и Бухарской областей неблагополучно с вегетационными поливами, запаздывают с междурядными обработками, чеканкой хлопчатника. В Ходжейлийском районе, например, по сравнению с другими районами Каракалпакии хлопчатник заметно отстает в развитии, нуждается в усиленном уходе. Однако поливы здесь проводятся плохо, допускается затапливание рядков.

В ряде хозяйств свертывают междурядные обработки, их подменяют многократными поливами. Проводится мелкое рыхление почвы. Специалисты сельского хозяйства недостаточно контролируют качество обработок. Это особенно заметно в колхозах имени Димитрова Хазараспского района, «Коммунизм» Гурленского района Хорезмской области, в колхозах «Москва» Ромитанского и имени Кирова Свердловского районов Бухарской области.

Встретились мы с фактами, когда удобрения вносятся с явным увеличением доли азота. Не все хозяйства используют шарватный способ полива.

Мы интересовались, есть ли в колхозах почвенные карты и агрохимические картограммы. Однако во многих хозяйствах их не оказалось, и, как выяснилось, удобрения вносятся на глазок, без учета потребности растений в питательных элементах. Серьезным недостатком считаем и отсутствие в колхозах типовых складов для хранения минеральных удобрений. Это приводит к большим потерям минеральных туков, снижению их качества.

Во многих хозяйствах хлопчатник хорошо развивается, интенсивно накапливает плодоэлементы. Требуется проведение чеканки. Однако она развертывается крайне медленно, особенно в Тахтакупырском, Чимбайском и Ходжейлийском районах Каракалпакской АССР, а также в Каракульском Бухарской области, в Ургенчском, Янгиарыкском, Кошкупырском районах Хорезмской области. Мы на местах рекомендовали быстрее проводить это мероприятие.

Почти везде, где мы побывали, широким фронтом развернута работа по борьбе с вредителями хлопчатника. Однако в некоторых районах Бухарской области с этим еще медлят.

Взаимопроверочная бригада интересовалась также введением севооборотов. Особенно хорошо идут работы в этом направлении в колхозах имени Нарманова Хазараспского, имени Ильича Турткульского районов. Здесь мы видели хорошие, чистые от сорняков люцерники. Но имеются и такие хозяйства, где освоению севооборота и производству люцерны не уделяется должного внимания. В Каракалпакской АССР люцерновый клин занимает незначительную площадь.

Не за горами начало машинной уборки хлопка. В большинстве хозяйств заблаговременно начали ремонт хлопкоуборочной техники, позаботились о подготовке механиков-водителей. Однако ремонт хлопкоуборочных машин в ряде районов развертывается медленно. В Бухарском, Вабкентском и Каганском районах, например, отремонтировано менее половины имеющихся машин. Медленно приводятся в порядок хирманы, хлопкозаготовительные пункты.

На местах мы обсуждали итоги взаимопроверки, высказывали свои критические замечания, по которым сразу же принимались соответствующие меры.

Решительным образом пресекать попытки некоторых руководителей хозяйств, бригадиров свертывать междурядные обработки, подменять их учащенными поливами. Тракторы должны работать с полной нагрузкой весь август. Специалистам производственных управлений следует взять под строгий контроль работу трактористов, добиваться высокого качества междурядных обработок и выполнения дневных норм. Нельзя мириться с такими фактами, как в бригаде Джуманияза Каримова из кошкупырского колхоза имени Жданова. Здесь при культивации допускаются подрезки и повреждения растений.

Сейчас очень важно вплоть до начала уборки продолжать междурядные обработки, ускорить чеканку хлопчатника, форсировать темпы полива, чтобы не допустить опадения плодоэлементов, обратить особое внимание на организацию ночных поливов шарватным методом.

Мы получили от пребывания в братском Узбекистане много полезного. Ваш богатейший опыт колхозно-совхозного производства, возделывания хлопчатника, освоения целины, выращивания овощей, культурно-бытового строительства мы передадим труженикам наших колхозов и совхозов.

За время проверки представители хлопкоробов Туркменистана встречались со многими колхозниками и рабочими совхозов, руководителями хозяйств, специалистами. На узбекской земле нас принимали как самых близких друзей и братьев. Мы бесконечно благодарны за это.

Мы не сомневаемся, что и в нынешнем году труженики сельского хозяйства Узбекистана успешно выполнят свои обязательства и дадут стране хлопка и других продуктов сельского хозяйства значительно больше, чем в прошлом году.

БОРОТЬСЯ ЗА УРОЖАЙ

А. МАКСУМОВ, МИНИСТР СЕЛЬСКОГО ХОЗЯЙСТВА ТАДЖИКСКОЙ ССР, РУКОВОДИТЕЛЬ ВЗАИМОПРОВЕРОЧНОЙ БРИГАДЫ ТАДЖИКСКИХ ХЛОПКОРОБОВ

Взаимопроверочная бригада Таджикской ССР внимательно ознакомилась с ходом выполнения социалистических обязательств, взятых работниками сельского хозяйства Сурхандарьинской, Кашкадарьинской, Наманганской и Ферганской областей.

Мы рады отметить, что хлопкоробы Узбекистана ведут напряженную борьбу за свой новый рубеж — дать Родине четыре миллиона сто тысяч тонн «белого золота». Всюду, где нам пришлось побывать, мы видели большой трудовой подъем, видели, что труженики сельского хозяйства стремятся с честью выполнить принятые социалистические обязательства, достойно встретить столетие со дня рождения Владимира Ильича Ленина.

Отрадное впечатление на нас произвели хлопковые поля Папского и Янгикурганского районов Наманганской области, Кувинского и Ленинградского районов Ферганской области, Касанского и Чиракчинского районов Кашкадарьинской области, Сариасийского и Джаркурганского районов Сурхандарьинской области.

Особо хочется отметить заслуги передовых бригадиров, ставших центральной фигурой в хлопководстве. В пример другим можно поставить Мамаджана Лочинова из колхоза имени Навои Чустского района Наманганской области. Посевы в его бригаде дважды подвергались градобитию, большая часть их размещена на каменистых землях, и тем не менее благодаря кропотливой работе, дифференцированному уходу буквально за каждым растением колхозники, руководимые бригадиром, добились отличного развития и уже накопили богатый урожай хлопка. Обязательство бригады — дать 45 центнеров хлопка с гектара.

В подавляющем большинстве хозяйств, в которых мы побывали, поля очищены от сорняков, соблюдается режим поливов и обработки, ведется настойчивая борьба с сельскохозяйственными вредителями. Вместе с тем не везде создано трудовое напряжение, кое-где допущены недостатки в организации труда, в проведении междурядных обработок, в культурно-бытовом обслуживании хлопкоробов.

В совхозе имени Ленина Учкурганского района, колхозе имени XXII партсъезда Наманганского района, совхозе имени Худайбердыева Чустского района, в колхозах «Коммунизм» Карщинского и «Ленинград» Чиракчинского районов, имени Свердлова Сариасийского и имени Куйбышева Денауского районов, «Шарк юлдузи» Джаркурганского района, имени Куйбышева Термезского района, в совхозах «Советабад» и имени Абдуллы Набиева Шерабадского района, а также во многих хозяйствах Ферганского, Багдадского и Ахунбабаевского районов на полях имеются сорняки, с опозданием и некачественно проводится рыхление междурядий, допускаются переполив и очаговая подсушка хлопчатника.

Нельзя умолчать и о том, что в отдельных хозяйствах тракторы работают без защитных устройств, что ведет к повреждению растений и потерям урожая.

Хочется заострить внимание узбекских хлопкоробов на правильной организации проведения поливов, особенно в ночное время. Как показала проверка, в некоторых колхозах Кашкадарьинской, Сурхандарьинской, Наманганской и Ферганской областей слишком низок коэффициент использования поливной воды.

Несколько слов о такой важной отрасли хозяйства, как животноводство. Мы видели хорошо ухоженные посевы кукурузы, люцерны, кормовой свеклы и других культур. Замечательна инициатива ферганских животноводов. Столкнувшись с большими трудностями, они провели заготовку грубых кормов в других областях республики и уже завезли в хозяйства двенадцать тысяч тонн кормов.

Сейчас повсеместно идет заготовка грубых и сочных кормов. Но в ряде хозяйств не все посевы кормовых культур получают заботливый уход. Отсюда большая пестрота в урожайности кормовых культур. Во многих колхозах и совхозах Сурхандарьинской области выращен высокий урожай зеленой массы кукурузы, однако она перестаивает и сохнет на корню из-за нехватки уборочных машин. Министерству сельского хозяйства и республиканскому объединению «Узсельхозтехника» следовало бы срочно помочь хозяйствам этой области в приобретении техники.

Каковы наши замечания и рекомендации? В эти ответственные дни в некоторых хозяйствах значительная часть трудоспособного населения не участвует в полевых работах. Чтобы устранить этот недостаток, надо усилить заботу о людях, наладить работу детских садов и яслей, повсеместно организовать общественное питание.

Несмотря на принятые меры, хлопчатник на больших площадях продолжает отставать в своем развитии на 8—10 дней, а на посевах, сильно затронутых стихийными бедствиями, отставание достигает 15—20 и более дней. Исходя из этого, на наш взгляд, все работы по уходу за посевами хлопчатника надо продолжать до последних дней августа.

Качество проводимых работ в июле—августе играет решающую роль в получении высокого урожая. Но об этом не везде помнят. Во многих бригадах, а также в отдельных колхозах и совхозах качество проводимых сейчас сельскохозяйственных работ не отвечает агротехническим требованиям. Отдельные механизаторы в погоне за высокой выработкой водят тракторы на повышенных скоростях, что при нынешнем состоянии посевов вообще недопустимо.

В Наманганской области для повышения заинтересованности трактористов в сохранении и накоплении урожая снизили норму выработки на культивации высокорослых посевов хлопчатника. Мы считаем это правильным. Но для того, чтобы не было разнобоя по республике, хотелось бы, чтобы Министерство сельского хозяйства в ближайшие дни рекомендовало единые нормы выработки на тракторной культивации хлопчатника на данный период.

Не везде благополучно с проведением вегетационных поливов. На полях слишком мало поливальщиков, зачастую им не выделяются помощники. В результате ослабления контроля за поливами допускаются затопление нижних краев карт, размыв борозд, неравномерное увлажнение хлопковых площадей. Если быстро не поправить дело с поливами, то можно нанести большой урон даже уже накопленному урожаю.

До 20 июля практически не была развернута чеканка хлопчатника. Правда, в настоящее время эта работа проводится, но темпы ее чрезвычайно низки. Следует напомнить, что сейчас нет более ответственной работы в хлопководстве, чем быстрейшее повсеместное завершение чеканки.

Работа нашей делегации проходила в исключительно деловой и дружеской обстановке. Отрадно, что в большинстве случаев по замечаниям, сделанным в ходе проверки, тут же принимались практические меры.

НА ПОЛЯХ ТУРКМЕНИИ

АШХАБАД, 27 июля. (По телеграфу от спец. корр.). В течение недели на полях Туркменистана работала взаимопроверочная бригада узбекских хлопкоробов. 26 июля состоялось расширенное заседание Бюро ЦК КП Туркменистана, обсудившее итоги взаимопроверки.

Узбекские друзья дали ряд рекомендаций. Эти рекомендации уже претворяются в жизнь.

На заседании Бюро выступил первый секретарь ЦК КП Туркменистана тов. Б. Овезов.

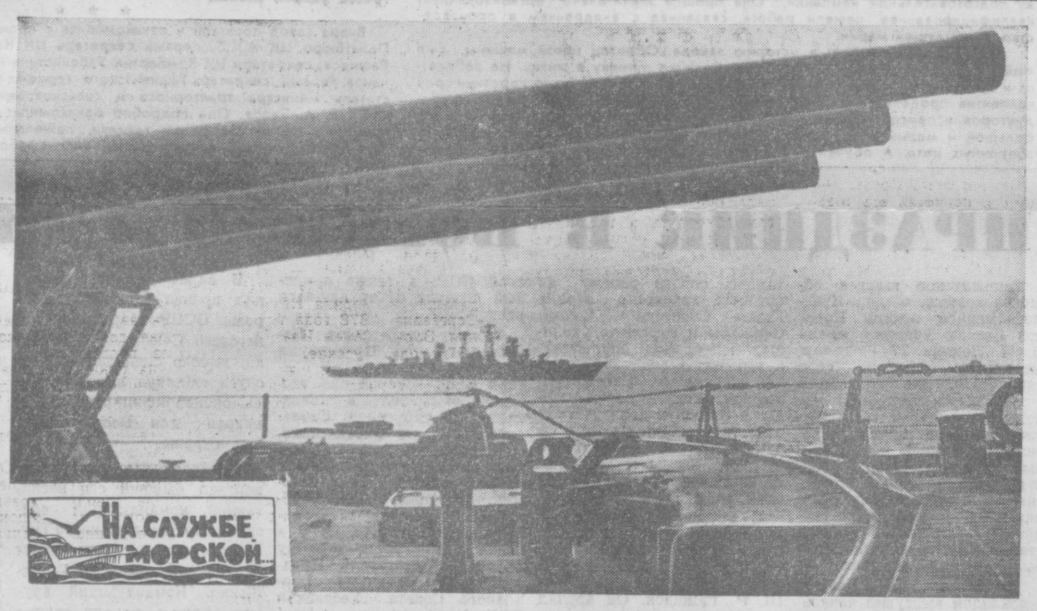

На страже морских рубежей. Фотоэтюд И. НИКИШОВА.

ПРАЗДНИК РАБОТНИКОВ ТОРГОВЛИ

В Ташкентском парке культуры и отдыха имени Тельмана состоялось торжественное собрание, посвященное Дню работника торговли. С докладом выступил министр торговли Узбекской ССР Г. Г. Юсупов.

НА МОРСКИХ РУБЕЖАХ

С. ГОРШКОВ, адмирал флота, главнокомандующий Военно-Морским Флотом СССР, Герой Советского Союза

Сегодня Советская страна по установившемуся обычаю отмечает День Военно-Морского Флота СССР.

Традиционный морской праздник воскрешает в народной памяти великие события отечественной истории, деятельным участником которых неизменно был флот, и является впечатляющей демонстрацией его современной мощи и высокой готовности к защите Родины на морских и океанских ее рубежах.

Национальное и экономическое развитие нашей страны, ее исторические судьбы неразрывно связаны с морями и океанами. На их берегах наш народ воздвиг прекрасные города, на их просторах основал ценные промыслы, проложил новые пути сообщения.

Русские первопроходцы и мореплаватели, как и наследники их дела — советские моряки, своими экспедициями и плаваниями утверждают ту несомненно прогрессивную истину, что моря и океаны должны способствовать сближению народов различных континентов. В своих плаваниях и ныне они неизменно несут другим народам благородные идеи мира, братства и дружбы. И не наша вина, если так складывались исторические обстоятельства, что нашему народу приходилось браться за оружие: к этому нас вынуждали иноземные захватчики и агрессоры. И всегда вместе с народом неизменно в первых рядах вставал на защиту независимости страны наш доблестный флот.

Советский период истории отечественного флота открывается достопамятным выстрелом крейсера «Аврора», орудийный гром которого возвестил в октябре 1917 года рождение нового мира. Военные моряки были бесстрашными бойцами революции, их энтузиазм и отвагу высоко ценил основатель Советского государства В. И. Ленин. Самоотверженно они отстаивали свою страну, великое дело коммунизма и в годы Великой Отечественной войны, к началу которой наш флот имел в своем составе около 600 кораблей.

Основные события этой войны развернулись на сухопутных театрах военных действий, и перед Военно-Морским Флотом встала задача надежно обеспечить устойчивость стратегических флангов советско-германского фронта. Широко известна стойкость и отвага, проявленные военными моряками при обороне приморских городов, баз и портов, морских крепостей — Одессы и Севастополя, Ханко и Ленинграда, Мурманска и Новороссийска. Боевые действия корабельных и авиационных сил флота, наносивших удары по вражеским коммуникациям и защищавших наши перевозки, неизменно имели активный характер и несли противнику невосполнимые потери. И в обороне, и в наступлении постоянную поддержку сухопутным войскам оказывали речные и озерные флотилии.

Фашистский агрессор, самоуверенно претендовавший на мировое господство, был разбит и повержен. Создались благоприятные условия для обновления социально-экономической и политической жизни в освобожденных странах. Образовалась мировая система социализма. С невиданным размахом развернулось национально-освободительное движение народов.

Однако такой ход исторических событий совершенно не устраивает новоявленных претендентов на монопольное господство в мире. Испытывая серьезные потрясения и крупные провалы в проведении своей политики, агрессивные силы империализма постоянно обостряют международную обстановку, нередко прибегают к опасным военным провокациям и авантюрам. Это побуждает советский народ неустанно заботиться о надежном обеспечении безопасности своей страны.

Проводя политику обеспечения мира и безопасности народов, Коммунистическая партия и правительство СССР делают все необходимое для того, чтобы в случае агрессии дать решительный отпор империализму. Этой благородной цели служат и меры, направленные на укрепление Варшавского Договора и его Вооруженных Сил. Советские военные моряки связаны узами крепкой интернациональной дружбы с товарищами по оружию и вносят достойный вклад в упрочение боевого союза народов-братьев. Об этом, в частности, свидетельствует и проведенное в этом месяце совместное командно-штабное учение «Север».

Целью учения «Север» было отработка защиты социалистических стран с морских и океанских направлений, совершенствование управления, взаимодействия и боевой слаженности союзных флотов при выполнении совместных задач на море. Район учения охватывал огромные пространства, включая северную часть Атлантического океана, Балтийское, Норвежское и Баренцово моря. В нем участвовали штабы, корабли различных классов, морская авиация и части морской пехоты флотов Советского Союза, Польской Народной Республики и Германской Демократической Республики. Действия разнородных сил союзных флотов на учении «Север» отличались высокой активностью и слаженностью, четким взаимодействием, что особенно важно при организации современных морских операций, они были проникнуты подлинной дружбой между моряками этих социалистических стран.

Современная война, если ее развяжут империалисты, не сможет обойтись без огромного размаха боевых действий на морских и океанских театрах, без серьезного влияния их на ход и исход вооруженной борьбы в целом. Не секрет, что военная мощь империалистических держав, играющих ведущую роль в агрессивных военных блоках, в значительной мере зиждется на созданных ими военно-морских силах. Атлантические стратеги не делают тайны из того, что военно-морским силам, в которых, кстати, сосредоточена львиная доля всех ядерных средств нападения, отводится в агрессии роль ударного кулака.

Учитывая эти обстоятельства, мы обязаны были строить флот, способный успешно защищать безопасность страны и надежно обеспечивать ее государственные интересы на морях и океанах, флот, готовый решать свои задачи как в мировой ракетно-ядерной, так и в любой другой войне. Его создание советский народ по праву может считать одним из своих выдающихся трудовых подвигов.

Радикальное и быстрое обновление облика Военно-Морского Флота связано с комплексным внедрением ракетно-ядерного оружия, средств радиоэлектроники и атомной энергетики. Успешно решены такие сложные проблемы военно-морского строительства, как определение стратегических и оперативно-тактических задач, установление оптимальной пропорциональности родов сил и носителей оружия. Будучи одним из наиболее универсальных видов вооруженных сил, флот ведет борьбу в трех сферах: на воде, под водой и в воздухе. Современные методы исследования операций, основанные на применении электронно-вычислительной техники, позволили значительно ускорить разработку теории использования разнородных сил в современной войне.

В исторически короткий срок в СССР создан океанский подводно-авиационный флот дальнего действия, в состав которого входят атомные подводные лодки с ракетным и торпедным вооружением, морская ракетоносная авиация, надводные корабли, оснащенные ударным ракетным, противолодочным, противовоздушным и другим современным оружием, высокомобильная морская пехота и средства ее высадки, береговые ракетно-артиллерийские войска, вспомогательные суда и другие подразделения флотского тыла, связи и наблюдения.

Нынешнее поколение основных советских кораблей отличает большая автономность плавания, неограниченная мореходность, высокая ударная мощь и боевая устойчивость. Они способны наносить удары по противнику в океане и по его заморским территориям, успешно защищать свои объекты с океанских направлений. Наши подводные лодки вооружены дальнобойными баллистическими и крылатыми ракетами и самонаводящимися торпедами с ядерными зарядами, оснащены современными средствами навигации, наблюдения и связи, обнаружения целей и управления оружием. О высокой надежности всех систем атомных кораблей и отличной подготовке их командиров и экипажей убедительно говорят широко известные подледные трансполярные плавания и первый в мире групповой кругосветный поход советских подводных лодок.

Боевой состав морской авиации включает вооруженные мощными ракетами всепогодные реактивные самолеты дальнего действия, противолодочные самолеты и вертолеты, оснащенные современными средствами поиска и уничтожения кораблей и подводных лодок противника. Бесстрашие и выучка советских морских летчиков многократно проверены в сложных полетах над океаном.

Противолодочные, противоминные и другие новейшие корабли, способные выполнять широкий круг разнообразных боевых задач, составляют надводные силы нашего флота. В их составе самые современные корабли-ракетоносцы, несущие на себе ракеты средней и большой дальности, огромной мощности и высокой точности. О десантных кораблях различных классов следует сказать в связи с воссозданием на новой основе прославленной в боях морской пехоты. По уровню подготовки и технической оснащенности это отличные войска специального предназначения, комплектуемые отборными воинами, обладающими особенно высокими морально-психологическими и физическими данными.

Надо специально отметить тот замечательный сдвиг, который произошел за последние годы в подготовке кадров военных моряков, ибо боевая мощь флота определяется не только совершенством его техники и оружия, но прежде всего духовным и воинским обликом людей, их социальным и нравственным обликом. И в этом смысле мы имеем дело с первоклассными контингентами. Советские военные моряки — пламенные патриоты и убежденные интернационалисты, в своем абсолютном большинстве коммунисты и комсомольцы. Свыше 90 процентов наших корабельных офицеров имеют высшую командно-инженерную подготовку. Большинство матросов последнего призыва получили среднее техническое образование.

Однако как бы ни была высока первоначальная подготовка военного моряка, его основной школой остается служба на корабле, практическое плавание. И здесь перед нашим флотом теперь открылись новые широкие возможности, о которых мы, ветераны, в свое время могли лишь мечтать. Осуществлен переход к качественно новому виду боевой подготовки — учебе в отдаленных океанских районах в обстановке, характерной быстрой сменой острых ситуаций, сложностью гидрометеорологических и навигационных условий. Длительные океанские плавания способствуют развитию у военных моряков привычки действовать инициативно и расчетливо, нести свою службу, проявляя бдительность и выдержку, поддерживать оружие в высокой боевой готовности.

Корабли Военно-Морского Флота СССР плавают теперь во всех районах мирового океана — в водах Атлантики и Средиземного моря, на просторах Тихого океана и в Арктике. Наши моряки смело противоборствуют штормам и снежным зарядам, тропической жаре и арктическому холоду. Они с честью проносят флаг своей страны по морским дорогам планеты.

Одной из неизменных традиций нашего флота является преемственность в названиях кораблей. Вот, скажем, отличившийся в дальнем плавании противолодочный корабль «Стерегущий» взял свое имя от миноносца, морская и воинская доблесть команды которого хорошо известна в нашем народе. В составе флота есть новейшие ракетные крейсеры, подводные лодки, тральщики, ракетные катера, принявшие имена и флаги отличившихся в боях кораблей. Но, конечно, главное, в чем проявляется преемственность флотских традиций, — это самоотверженный ратный труд военных моряков, их духовная стойкость, непоколебимая вера в правоту и непобедимость дела, которому они беззаветно служат, их постоянная готовность к защите своей страны. Именно это лежит в основе внимания и любви советского народа к Военно-Морскому Флоту, который вот уже полвека бдительно несет свою неусыпную боевую вахту на морях и океанах.

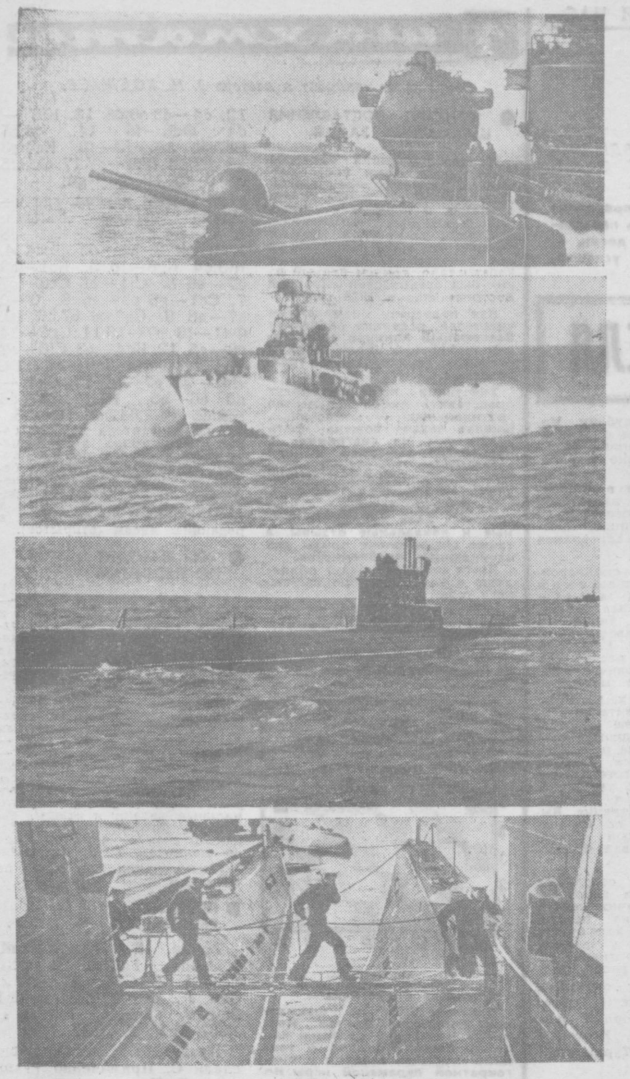

На службе морской...

На снимках: корабли в походе. Режет волну торпедный катер. Подводная лодка в море. Боевая тревога у подводников.

Фото И. НИКИШОВА.

Колонка поэзии

Н. ЛУКЬЯНОВ

ХИВИНСКИЕ МОТИВЫ

Пройди этот сказочный город с востока
на запад.
И с юга на север.
И вдоль.
И еще—поперек.
В глазницы мечетей его погляди
и вдохни его запах, ступи на горячий,
веками истертый порог.
Руками коснись глазурованных плиток горячих,
красой минаретов до боли глаза обожги.
Не бойся ослепнуть.
Ты станешь от этого зрячей.
Ты только из города скоро уйти обожди.
Слепи осторожно тяжелые пыльные веки,
прислушайся чутко к далекому скрипу арбы
и ясно услышишь,
как где-то в пятнадцатом веке
цепями гремят
твои давние предки—рабы.
Ты ясно услышишь гуденье прошедших
базаров,
свистящее соло
безжалостной ханской камчи,
увидишь,
как вдруг загораются ярким пожаром—
то синим,
то желтым,
то красным огнем—кирпичи.
Побудь в этом веке,
узнай настоящую цену
Всей той красоте,
что сегодня тебя обожгла, —
тому минарету,
что в небо ракетой нацелен,
и этим лазурным,
как небо весны,
куполам.
Потом уходи.
Помокрела от пота рубаха!
Под солнцем горячим,
я знаю, стоять нелегко.
Но понял ли ты,
почему минареты аллаху,
пророку его Магомету
грозят до сих пор кулаком!..

Республика от края и до края

КОЛХОЗНЫЙ МИКРОРАЙОН

ЗАСЕЛЕНИЕ нового микрорайона началось в хлопководческой сельхозартели «Коммунизм» Кувинского района, где строительство ведется по генеральному плану. Первые семьдесят семей земледельцев справили новоселье в благоустроенных двухтрехкомнатных типовых кирпичных домах, которые колхоз построил для них в кредит. Стоимость жилья они будут выплачивать в течение пятнадцати лет.

До конца года в колхозе намечается возвести еще сто жилых домов, две школы, баню. В поселке появились также клуб, магазины, детские и медицинские учреждения, проложен водопровод, в дома подан газ.

ДОПОЛНИТЕЛЬНОЕ МАСЛО

ПОЧТИ на сто тысяч рублей превысил с начала года план реализации продукции Ленинский маслоэкстракционный завод. На счету его коллектива — более двухсот тонн рафинированного масла, выработанного дополнительно к заданию.

РИВАТСКИЕ УДОБРЕНИЯ

СРЕДИ новинок центральной химической лаборатории Самаркандского суперфосфатного завода появились удобрения с условным названием «риватские». Этот эликсир плодородия выработан из сырья, которое еще не используется химиками.

Фосфориты, залежи которых обнаружены в горном урочище Риват, близ таджикского города Пенджикент, по общей характеристике отнесены к разряду добываемых в Каратау (Казахстан), но лучше последних.

ВОСКРЕСНОЕ ИНТЕРВЬЮ

ЗЕЛЕНАЯ ОПРАВА ЖЕМЧУЖИНЫ

В ПОСТАНОВЛЕНИИ ЦК Компартии Узбекистана и Совета Министров Узбекской ССР об организации зоны отдыха в районе Чарвакского водохранилища и урочища Чимган большое внимание уделено озеленению будущей жемчужины нашей республики. Эта работа поручена Государственному комитету лесного хозяйства Совета Министров Узбекской ССР.

Наш корреспондент встретился с заместителем председателя Государственного комитета лесного хозяйства Совета Министров республики С. М. Момотом и попросил его ответить на несколько вопросов.

РАССКАЖИТЕ, пожалуйста, как выглядит местность, которая отводится под Чарвакскую зону отдыха, сегодня и какой она будет через несколько лет?

— Рельеф гористый. По климатическим условиям этот уголок, пожалуй, самый благоприятный в республике. Прохладно. Чистейший воздух. В год выпадает до 800—900 миллиметров осадков. А вот зелени маловато. Без зелени же отдых немыслим. Эту «промашку» природы и поручено устранить нашему комитету. Нам предстоит, как сказано в постановлении ЦК КП Узбекистана и Совета Министров республики, озеленить 1.650 гектаров территории, прилегающей к селитьбе и не используемой под застройку.

Как видите, объем работ немалый. Чтобы представить себе это наглядно, назову такие цифры: на каждом гектаре предстоит посадить 1.200—1.600 деревьев и кустарников. Ясно, что лучшие участки займут разного рода застройки. И это естественно. Нам же останутся неудобицы, горные склоны, которые будут облагороженны руками лесоводов. Посадку леса в основном будем вести методом террасирования. Некоторый опыт в этом направлении у нас накоплен. Многое мы позаимствовали у лесоводов Крыма. Есть и механизмы: террасеры и лесопосадочные агрегаты. Кстати, эта очень нужная и удобная техника сконструирована Среднеазиатским научно-исследовательским институтом лесного хозяйства, с которым мы поддерживаем тесный контакт.

Всю территорию будущей Чарвакской зоны отдыха в недалеком будущем я представляю себе как прекрасный зеленый оазис. Но для этого придется много и упорно потрудиться.

— Какие деревья «поселятся» в районе Чарвакской зоны отдыха?

— В основном — хвойные. И прежде всего крымская сосна. Мы уже завезли из Крыма и высадили в питомники свыше миллиона саженцев. Видимо, этого будет недостаточно, и нам снова придется обращаться за помощью к крымчанам. В промежутках между деревьями разместится можжевельник. Крымская сосна и можжевельник, как нам думается, будут отвечать эстетическим вкусам отдыхающих. А воздух, настоенный на хвое! Ароматный, целебный... Разумеется, будем обновлять и расширять естественные рощи грецкого ореха, дикой яблони и других фруктовых деревьев.

— Кто будет вести озеленение?

— Проектные работы выполняет среднеазиатская экспедиция «Агролеспроект». Дела у нее идут неплохо. Все необходимое они подготовят, мы в этом уверены, к сроку. Весной будущего года смогут во всю развернуться лесоводы. Я имею в виду Чарвакскую лесомелиоративную станцию, созданную в нынешнем году, и Бурчмуллинский лесхоз. Полагаю, что всю отведенную нам площадь мы сумеем освоить за три года.

Это, конечно, не значит, что тотчас же там поднимутся леса. Трех-четырехлетние саженцы — еще не деревья. Разместившись на террасах, они потребуют заботы о себе, надежного ухода. Зато через десяток лет молодые сосенки будут радовать глаз.

Успешно закончил гастроли в Ташкенте Ферганский областной театр музыкальной драмы и комедии. В его репертуаре, наряду с другими пьесами, и драма К. Яшена и Т. Джалилова «Нурхон», рассказывающая о трагической судьбе первой узбекской актрисы, убитой классовыми врагами за то, что она, вопреки законам корана и шариата, пошла на сцену, стремилась к новой жизни.

Роль Нурхон исполняет артистка Х. Козокова. На рисунках Н. Меламеда вы видите ее и других героев драмы: Хайдара (артист Д. Ахунов), Кимье (заслуженная артистка Узбекской ССР С. Саидова), Ходжу (заслуженный артист Узбекской ССР А. Маткаримов, крайний справа).

Хамид ГУЛЯМ

НОВЫЙ роман известного узбекского писателя Хамида Гуляма «Ташкентцы» рассказывает о суровых и героических днях Великой Отечественной войны.

Мы предлагаем вниманию читателей главу из этого романа в переводе писателя, Героя Советского Союза Владимира Карпова.

В ГОРОДСКОМ исполнительном комитете (в который уж раз!) рассматривался вопрос о размещении эвакуированных семей. Члены комиссии, усталые люди с бледными лицами, искали, куда еще можно поселить несчастных, измученных и полуголодных стариков, женщин и детей, прибывающих с запада. Казалось, город уже перенасыщен: по улицам идешь и ощущаешь тесноту. А эшелоны все прибывают и прибывают. Члены комиссии давно бы уже потеряли голову, если бы не широкая и отзывчивая на чужое горе натура ташкентцев. Жители города приходили сами, предлагали: могу взять еще одну семью... Люди знали: беду можно осилить только общими усилиями.

Когда очередь дошла до заявления Ойнисы Таштемировой, работницы швейной фабрики «Красная заря», задумались даже члены комиссии. Председатель негромко сказал:

— Таштемирова уже взяла к себе семью Глушко. Просит еще пять семей...

— Дом у нее небольшой..., — сказал один из членов комиссии. — В трудное положение вы себя ставите, — добавил он, обращаясь к Ойнисе, которую пригласили в комнату.

— Трудно? А кому сейчас легко? — грустно спросила Ойниса.

— Да, дом тесный, а душа широкая... — задумчиво сказал председатель. — Как же все-таки вы их поместите?

— У себя, у родни. Да вы не беспокойтесь, мы все сделаем, чтоб им хорошо было...

— Ладно, — сказал председатель. — Я, товарищи, Таштемирову знаю. Она слов на ветер не бросает.

Он отобрал несколько бумаг и протянул Ойнисе: — Вот, пожалуйста, забирайте этих.

Ойниса вышла во двор, держа перед собой полученные бумаги. Двор был заполнен людьми. Измученные долгой дорогой, они сидели на чемоданах, узлах, садовых скамейках, просто на земле. Только дети со свойственной им беззаботностью давно уж перезнакомились и бегали между деревьями и пожитками, уложенными во дворе. Гульназ, Нозикат и Абдулладжан, сын соседа-фронтовика, ждали Ойнису у двери. Подав списки Гульназ, Ойниса сказала:

— Читай, доченька, узнаем, кто к нам пойдет.

Гульназ стала читать списки и справки, которые выдавал горисполком каждой семье.

— Мицкевич Ирина Михайловна, 1900 года рождения, дочь Алиса 1930 года, сын Владимир — 1935 года. Трое. Белорусы.

— Хорошо. Их возьмите в свою семью вы, Гульназ,— определила Ойниса.

— Ладно, мама, — сказала Гульназ и стала читать дальше: — Зорина Надежда Сергеевна, 1878 года рождения. Зорин Семен Иванович, 1875 года. Русские.

— Их поселим в дом Алимджана-ака... — Ойниса на минуту задумалась. — Но они старенькие, нельзя одних оставлять без присмотра.

— Есть и молодые, — Гульназ прочитала третий список: — Сестры Путинцевы, Валя и Оля, пятнадцати и шестнадцати лет.

— Вот и объединим их. Нозикат, ты, доченька, найди Валю и Олю. Познакомь их со стариками Зоринными и веди в дом Алимджана-ака.

— Иду, мама.

Четвертая семья — молодая женщина Нина Васильевна Боровская с пятью детьми, один другого меньше.

Ойниса обратилась к Абдулладжану:

— Ваша Нозик-апа — человек добрейшей души, везите к ней весь этот детсад.

Пятую семью Ойниса предполагала устроить в дом деда Кулдаша. Но оказалось, что у Марии Ивановны Тишковой тоже пятеро детей — три девочки школьного возраста и братья-двойняшки еще на руках. В ветхом домике стариков им будет холодно, да к тому же бабушка Рисолат больна. Ойниса решила взять Тишковых к себе, а как только придет весна, отправить их к старикам — у них в саду, как на даче будут жить!

Разыскав все семьи, погрузили их вещи на арбу. Взрослые, разобрав маленьких детей на руки, пошли за скрипучей арбой пешком. Ойниса несла одного из близнецов Тишковой. По строгому и красивому лицу этой женщины, по уверенному ее шагу, по коротким распоряжениям, которые она давала сопровождавшим ее девушкам, незнакомые люди чувствовали: судьба свела их с человеком сильным и добрым. Женщины видели — их ведет мать, сама родившая и вырастившая не одного ребенка.

Мать, с чем ее сравнить? Разве только с водой, дающей жизнь всему земному? Она величественна, как неприступные вершины, где ослепительно сверкающие льды впитывают в себя золото солнца. Хрустально звонкой струйкой родника течет она между скал, становясь все мощней и стремительней. Бурно вырвавшись из тесноты гор на волю, она разливается широкой рекой по земному простору. Несет жизнь природе, человеку, всему сущему...

Прошел месяц после приезда в дом Ойнисы новых людей. Все заняты своими делами, своими заботами. Только Ойниса думает обо всех. Она мать. Каждый день заходит к Нозик, проведает Нину Васильевну и ее пятерых детей. Возвращаясь с работы, обязательно забежит в дом Алимджана. Есть ли дрова у Зориных? Ходят ли в школу Оля и Валя? Как учатся? Заболел недавно один из близнецов Марии Ивановны. Ойниса ночью бегала в дом Дадавая-ака за Гульназ. Гульназ — врач.

Полночь. Темно и холодно. Остыла печка. От входной двери до кровати весь пол около стены занят постелями. Как только пришла в дом Мария Ивановна, кровать Ойниса уступила ей и ее близнецам. Кровать узкая, к ней приставляют на ночь четыре стула. Три девочки Тишковой на полу, рядом с кроватью. Дальше спят Нонна Матвеевна и ее дочери. Почти у самой двери — Нозикат и Ойниса. Нерушимый закон гостеприимства живет. Пусть война, пусть трудно, пусть это надолго, но лучшее место — гостям.

Услыхав, что заплакала младшая девочка Тишковой, Ойниса поспешила к ней, взяла на руки, покачала:

— Спи, миленькая, спи,— тихо прошептала Ойниса и с тревогой покосилась на Марию Ивановну — не проснулась бы...

Успокоив ребенка, Ойниса открыла дверцу печки, выгребла золу, раздула огонь, подбросила щепок. Затем, освещенная бликами, натянула ичиги, набросила пальто и тихо вышла на веранду. Пронизывающий ветер проносится через двор. Зябко передернув плечами, Ойниса застегнула пуговицы пальто. Спустилась с веранды. В снег погрузились не только галоши, но и ичиги до самых краев голенищ. Снег, видно, шел всю ночь. «У ребятишек обувка плохонькая, выбегут утром, промочат ноги». Взяла лопатку, расчистила дорожки от веранды к калитке и до уборной в глубине двора. Вышла на улицу. Снег лежал ровный, мягкий. По следам видно, кто из соседей опередил ее и уже ушел занимать очередь за хлебом.

Стараясь попадать в след, чтоб не набрать снег в галоши, Ойниса пошла в сторону ларька. Под развесистыми карагачами, около хлебного ларька, толпились люди. Одна из соседок, увидев Ойнису, помахала ей:

— Идите сюда, я вам заняла.

Взглянув на женщину, Ойниса узнала Нозик.

— Не трудно тебе с гостями? — спросила Ойниса.

Скучая о муже, Нозик очень похудела, поблекла. К тому же она ждала ребенка, коричневые пятна проступили на лице, блестящие глаза окружили тени. На прошлой неделе она получила первое письмо от мужа Мухаммеда. Буквы старого латинского алфавита стояли вкривь и вкось. Слог арбакеша тоже был коряв и грубоват. Однако Нозик легко читала между строк. Она знала, какую тоску любовь и нежность скрывали суровые слова: «Не убережешь ребенка, худо тебе будет», «Дружи с Ойнисой слушай ее советы. Смотри, если что, шею тебе сверну...».

— Гостями довольна, — ответила Нозик. — Дом словно ожил. Нина Васильевна добрая женщина, дети у нее хорошие. Особенно трехлетний Вадик. Как приду с работы, просто виснет на мне, не отходит. Муж Нины Васильевны в своих местах, оказывается, большой человек, секретарь райкома. Он сейчас партизанами руководит. Письма оттуда не идут. Жалко мне бедняжку...

— Да, нелегко..., — вздохнув, сказала вдруг старуха, стоявшая рядом. Она опиралась о высокий отполированный руками посох. Ей, видно, тяжело было стоять. — Скажите, Ойниса-бану, — нельзя ли покончить с этой проклятой очередью, а? Ведь каждому полагается точная норма. Продавец никому лишнего кусочка не даст. Зачем нам стоять? Кто выдумал эту очередь?

— Очередь выдумали мы сами, — ответила Ойниса. — Если я, и вы, и другие не будут выходить в полночь, не станет очереди.

— Вот так бы и надо...,— ворчливо согласилась с ней старуха.

— А завтра вы все равно пораньше придете, чтоб быть первой, — улыбаясь, сказала Ойниса.

— Конечно, приду, — весело сказала старая.

— Ладно уж, постоим,— вздохнув, сказала Ойниса,— лишь бы нашим на фронте полегче было. Вернутся они, тогда и хлеба вдоволь, без очереди, будет. И отоспимся. А сейчас надо терпеть. Иного выхода нет.

— А разве мы не терпим?! — запальчиво сказала одна из женщин. — Мой муж, старший и младший братья на фронте. Все близкие и дальние родственники там же. Я на заводе место мужа заняла. Железяки неподъемные ворочаю. Детей вижу, только когда спят. Разве это не терпение?

— Вы правы, Масудахон, — примирительно сказала Ойниса. — Из каждой семьи в нашей махалле ушли мужчины на фронт. Беда заставила. Но у месяца только одна сторона темная, а другая светлая. Будет и в нашей махалле праздник. Радио слушаете? Наши уже гонят фашистов от Москвы. А кто гонит? Ваш муж, братья, уважаемая. Ваш супруг, Нозик, мои сыновья. Доживем, мы обязательно доживем до радостных дней!

Старики, нахохлившиеся от холода, негромко забормотали:

— Да сбудутся твои слова!

Разговор прервался. Молчал замерзший Анхор. Не шелестели заснеженные карагачи и тополя, ветви которых поникли до самой земли. Страшной и неестественной казалась кучка людей, молча стоявших на морозе. Укрывая лица от ветра, они кутались в халаты и телогрейки. Притопывали на месте. А к ним подходили все новые и новые люди. Они молча пристраивались в хвост и, не говоря ни слова, начинали тоже притаптывать. Все ждали, когда же придет наконец арба с фанерной будкой, в которой лежит хлеб. У всех одна дума: о хлебе, о войне, о близких.

Ойниса получила письмо, которое Юлдаш прислал из госпиталя. Чуть-чуть успокоилось сердце Ойнисы: хоть и ранен, но жив. А как там Эргаш? Он под Москвой... Жив ли? И опять сердце матери бьется испуганно и безысходно, как перепелка, угодившая в сеть.

Холодно. Молчат люди в очереди. Качается одинокая электрическая лампочка на столбе.

Один из стариков достал из-под халата большие карманные часы, посмотрел на них, то приближая к глазам, то удаляя на вытянутую руку, но, так и не рассмотрев который час, показал Абдулладжану:

— Посмотри-ка, сколько?

— Седьмой уже.

— Не опоздать бы на работу, — забеспокоилась Кумри.

Старик, хмуря густые заиндевевшие брови, посмотрел на дорогу в сторону Бешагача.

— Вчера в это время уже привезли.

В утренней тиши где-то звякнул трамвайный звонок.

— О, господи! — потеряв терпение, сказала Нозик. — Ну, куда провалилась эта хлебовозка!

Старик, глядевший на дорогу, метнул на женщину суровый взгляд, но тут же, позабыв о строгости, сам повеселел, задвигался:

— Вон катит арба! И продавец из калитки вышел. Знает стук своих колес.

По дороге действительно приближалась арба с ящиком для хлеба. Конь шагал, разгребая лохматыми ногами не тронутый еще снег. Продавец, низенький старичок в плотно надетом лисьем треухе на голове, подошел к ларьку. Громко сказал:

— Не толпитесь. Встаньте в один ряд.

Отгреб сапогами снег от двери и завозился с замком.

Хотя все с нетерпением ждали именно этого мгновения, внимание очереди вдруг сразу же обратилось на человека, который сидел на арбе рядом с хлебной будкой. Это был военный. Он держал в руках костыли, а единственную ногу свесил около оглобли. Она болталась, эта одна уцелевшая его нога.

Кто же это может быть? Если едет сюда, значит здешний? Забыв о хлебе, люди беспокойно взглядывались в военного.

Когда арба остановилась возле ларька, арбакеш помог инвалиду спуститься на землю. Тот встал, поставив себе подмышки костыли, и весело глянул на очередь.

— Здесь ли Ойниса-апа? — спросил вдруг арбакеш.

— Да, я тут, — откликнулась Ойниса.

Она быстро вышла из очереди и пошла к инвалиду, тревожно вглядываясь в его лицо.

— Ассалям алейкум, мамаша, — сказал инвалид.

— Ваалейкум ассалям. Кто вы?

— Я старшина Холматов, — военный выпрямился, улыбнулся и гордо сказал: — Я ваших сыновей видел.

— Сыновей? Моих? — голос Ойнисы задрожал и надломился. — Моих сыновей?

— Они здоровы. Не волнуйтесь. И Эргаш, и Юлдаш. Видел обоих.

— Ах, какой вы добрый человек! Как хорошо, что вы пришли сообщить мне об этом!

Ойниса обняла военного и поцеловала его в холодную небритую щеку. Заплакала.

— Ну пойдемте, пойдемте в дом!

Люди из очереди, забыв о хлебе, окружили приезжего, засыпали вопросами:

— Откуда вы?

— Где видели Юлдаша и Эргаша?

— Где вас ранило?

— Когда кончится война?

— Не встречали ли вы человека по имени Мухаммед Карван?

Старшина, не зная кому отвечать, растерянно посмотрел на Ойнису.

— Гость будет у нас в доме, — сказала Ойниса, отдавая свои хлебные карточки Кумри. — Приходите к нам. Побеседуете с гостем.

— Я сейчас принесу ваш хлеб, — сказала Кумри.

Ойниса показала старшине, куда идти. Он осторожно, еще неумело пользуясь своими костылями на заснеженной земле, замотал свое тело на деревянных подпорках, выкидывая вперед единственную ногу.

Один из стариков глядя им вслед, добро сказал:

— Это бог ей послал радостного вестника. За душу ее широкую, за любовь к людям.

ЧТО МАЛЫШАМ НАДО...

ФЕЛЬЕТОН

ЗАВТРА я в детсад не приду,—категорически заявил воспитательнице Актам Рустамов. — Занят буду.

— Это чем же? — удивилась она.

— Дело есть. Надо зайти в контору совхоза, — снисходительно пояснил Актам. — Говорят, завтра зарплата, деньги надо получить.

— Какие еще деньги?

— Известно, какие. По наряду...

Такого разговора, пожалуй, не было. Но состояться он мог. И вот почему.

Есть в Шахрисабзском районе совхоз «Китаб». И поручено ему производить овощи, виноград, бахчевые. И все для этого у него есть — средства, техника, люди. Впрочем, с людьми туговато.

— Среднегодовая численность рабочих 1.200 человек,— рассказывает директор О. Г. Гаруцци. — На уборку приходится привлекать сезонников. Бывают, конечно, и подростки.

Так создали лазейку. И вот что из этого получилось.

Трудно сказать, кто первым использовал повод для того, чтобы запустить руку в государственный карман. Может быть, управляющий четвертым отделением Абдуджалил Рузыев? Скажем, вызвал он к себе в кабинет бригадира и заявил:

— Оформи-ка, дорогой, наряд на моего Зиядуллу. Рублей 30—40 мальцу хватит...

— Помилуйте, ведь сынишке вашему и семи...

— Знаю, знаю, несовершеннолетний. А кто же в наряде указывает возраст?

Так было или иначе, но дело пошло. Если можно плетить по фиктивным нарядам родственникам управляющего, то почему должны быть обижены дети других начальников? И потекли в бухгалтерию совхоза наряды, выписанные на малолетних детей родных и близких бригадиров, бухгалтера, агронома и других.

Надо признать, «заработки» в нарядах оформляли скромные — 40—60 рублей в месяц.

— А что еще малышам надо?.. Подрастут, можно будет увеличить оклады, — довольно переговаривались руководящие родители.

Вскоре у малышей появились завистники. Пришла к управляющему четвертым отделением совхоза некая Хаснят Хасанова.

— Мы ведь, кажется, родственники?

— Да, конечно. Чем могу быть полезен?

— Нарядик бы мне. Хоть рублей на сорок...

— Но ведь ты в совхозе ни дня не работала, все на рынке крутишься, спекулируешь,— возмутился было А. Рузыев.

— Так, так, — ехидно прошипела родственница. — Значит, твой Зиядулла работает? Или, может, Суван Арсланов или Уктам Рахманов, Хаким Ишбабаев, Бурхан Усманов, Марзия Рузыева?..

— Довольно, довольно, — нетерпеливо прервал управляющий. — Будет тебе наряд.

Не удержался от искушения и агроном парникового хозяйства Джахан Хуррамов— выписал наряд на малолетнего своего сынишку, «заработал» малец за месяц 71 рубль.

В апреле нынешнего года в бухгалтерию совхоза поступил наряд из бригады А. Нормурадова. Там указывалось, что с 11 по 25 марта группа рабочих производила выборку корневищ гумая на посевах ячменя. Так что следует оплатить 216 рублей. И фамилии...

— Чепуха, — заявил директор совхоза. — Не проводили мы таких работ.

Нетрудно было установить, что наряд фиктивный, а «рабочие» — малолетние дети руководителей отделения.

— Виновных мы наказали,— заверил меня директор. — И сумму эту удержали из их зарплаты. Вот приказ.

Но ведь только с мая 1967 года по апрель 1968 года в четвертом отделении по таким же нарядам, на ребятишек, было выплачено 655 рублей 68 копеек. Их никто не возвратил в совхозную кассу. Исключена ли возможность повторения подобных махинаций с «детскими нарядами»? Нет. Потому что в самой организации оплаты сезонников кроется лазейка для мошенников. Ведь ни директор, ни главбух не в состоянии проследить, кто из 500—600 или более человек, указанных в нарядах, вписан туда волей руководящего отца или брата и фактически ничего общего с производством не имеет.

...Вот и получается, что завтра или послезавтра вы будете свидетелем такого разговора карапуза с воспитательницей:

— В садик завтра не приду. Зарплату дают в совхозе...

В. ПЕТРОВ.

Соб. корр. «Правды Востока».
г. Карши.

РЕСПУБЛИКА ОТКРЫТЫЙ ГЛАЗ И ДУША КРАЯ

ЧЕТЫРЕМ КОНТИНЕНТАМ

ЗАКАЗ Министерства сельского хозяйства Индии выполнил Ташкентский тракторосборочный завод. На поля этого дружественного государства предприятие отправило партию тракторов хлопковой модификации марки «Т-28Х3». Тракторы закупили нынче Ирак, Уганда, Греция, Куба и другие зарубежные государства. Только за первую половину нынешнего года завод отправил на международный рынок более трехсот тракторов.

ЕСТЬ ЛИ НЕФТЬ В КАСАНСАЕ?

НА ЭТОТ вопрос ответят разведчики недр, когда закончат бурение первой скважины, проходку которой начала бригада мастера Адашали Аскарова. За первые сутки преодолено 200 метров земной толщи. До этого бригада на площади «Наманган» завершила проходку скважины глубиною 3.546 метров. «Финиш» оказался счастливым — из скважины пошла нефть.

ХАШАР НА СТРОИТЕЛЬСТВЕ КИНОТЕАТРА

«УЛУГБЕК» — так назван широкоэкранный кинотеатр, построенный в андижанской махалле Токкуз-Арык. Воздвигнут он хашарным методом. Каждый житель махаллн счел своей обязанностью принять участие в стройке.

ПУТЬ НА КАРПАТЫ

КИЕВ—Львов—Карпаты—таков маршрут поездки, в которую отправилась группа юных туристов Сурхандарьи. Нынешним летом сотни сурхандарьинских ребят проводят каникулы в увлекательных туристических поездках. Многие школьники сейчас находятся в Москве, Риге, Ленинграде, в столицах среднеазиатских республик. Вскоре в дальнее путешествие отправится еще одна группа ребят. Они побывают в столице нашей Родины и в городах Советской Прибалтики.

БУДЕТ И ИНЖИР

САДОВОДЫ колхозов и совхозов Ромитанского района первыми в Бухарской области завершили план заготовок фруктов. Государство получило 48 тонн абрикосов, вишни, яблок, персиков и других плодов. Заготовки их продолжаются. Много будет сдано и плодов субтропических культур — инжира и граната.

НУКУСУ — ДВЕ ПРОГРАММЫ

ПРИЯТНЫЙ подарок телезрителям Каракалпакии готовят работники Нукусского телецентра. Закончен монтаж мощного телевизионного передатчика типа «Якорь», который вступит в строй в нынешнем году. Новая аппаратура, установленная в Нукусе, предназначена для открытия второй телевизионной программы.

ДЛЯ БУЭНОС-АЙРЕСА

ВПЕРВЫЕ торговым партнером завода «Таштекстильмаш» стала аргентинская фирма «Фрматекс». Заказчик из Буэнос-Айреса купил в столице Узбекистана прядильно-крутильный агрегат «ПК-100» («Восток»). Ташкентский «Восток», успевший в короткий срок завоевать признание на международном рынке, уже совершил «приземление» в странах трех континентов — Европе, Азии и Америке. Советский агрегат закупили японские фирмы «Марубени нидзи» и «Ито чу», французская «Сотекса», итальянская «Сирче С. П. А.» и заказчики из других государств.

МУЗЕЙ НАРОДНОГО ПОДВИГА

ПОЭМОЙ о народном подвиге, свершенном три десятилетия назад в Узбекистане, можно назвать открывшийся в Куйганяре Музей истории Большого Ферганского канала. Его экспозиции воскрешают в памяти яркие эпизоды народной стройки, в которой приняло участие более четверти миллиона человек. Труженики Ферганской долины за сорок пять дней проложили русло длиной 270 километров.

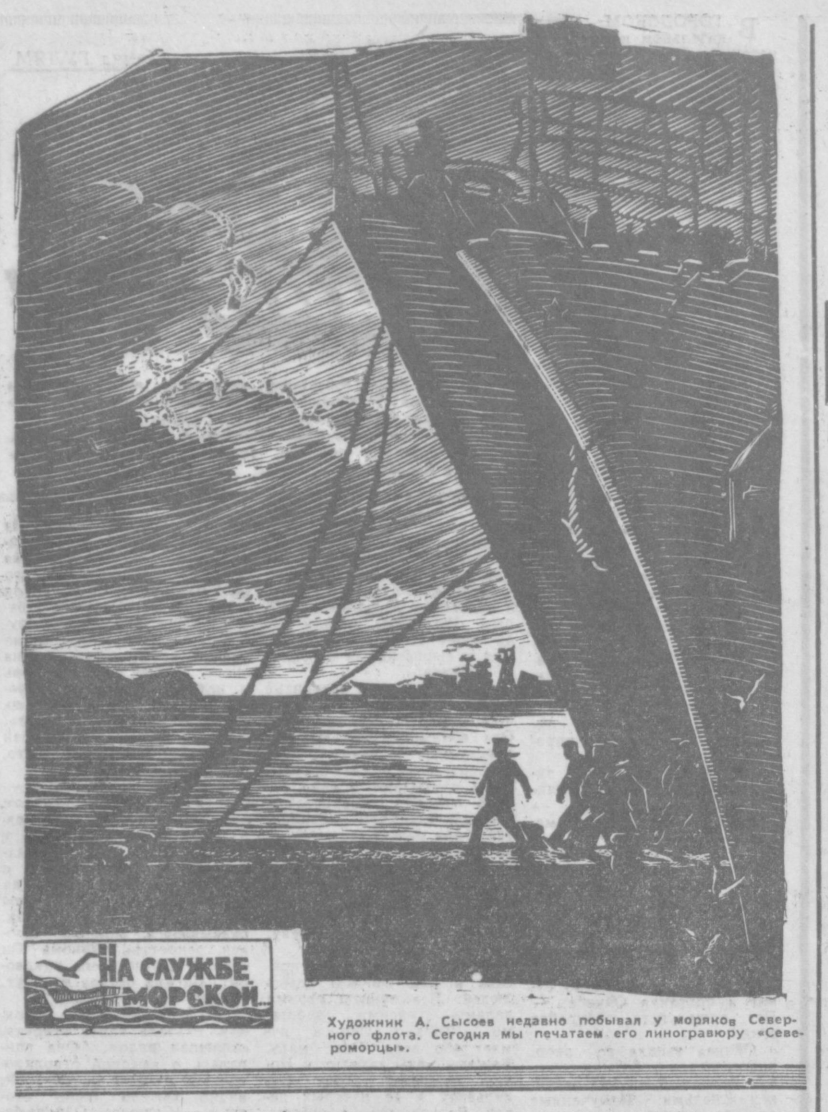

Художник А. Сысоев недавно побывал у моряков Северного флота. Сегодня мы печатаем его линогравюру «Североморцы».

К ТАЙНЕ СТРУН

НА КНИЖНОЙ ПОЛКЕ

С НИНОЙ ТАТАРИНОВОЙ ташкентские любители поэзии уже знакомы. Они помнят сборники «Красные маки» и «Поиски». Теперь круг ее читателей заметно расширился. В Москве издан новый сборник поэтессы «Расстояния»*).

По-своему сложилась поэтическая судьба Нины Татариновой, хотя некоторые черты сближают ее творчество с поисками таких известных поэтов, как Светлана Сомова, Андрей Иванов, Вячеслав Костыря, стихи которых, фильтруясь сквозь своеобразие среднеазиатской тематики, продолжают вместе с тем обогащать и русскую поэзию.

Узбекистан в стихах Татариновой — его быт, его видение, естественное и свободное, как само дыхание:

кудлатый осенний букет
из тихих аллей тополиных,
из кленов,
акаций
и пышных чинар
да из молчаливых...

Или же:

на дорогах, умытых
дождем,
продается в плетеных
корзинах
диловатый фиалочный
дым...

Подобные образы ничего общего не имеют с так называемой азиатской экзотикой, но вместе с тем они могли родиться только в Азии и у поэта, для которого все здесь свое, родное.

Интересны стихи Татариновой, посвященные ташкентскому землетрясению, хотя не всегда они безупречны. Тем не менее, такие строки, как:

Город, город. —
голуба, дружище, —
потерпи,
мы не бросим,
спасем,
искалеченные жилища
подопрем
плечом

— поражают неожиданностью решения.

В сборник «Расстояния» поэтесса включила свои лучшие лирические вещи. Стихотворения «Князьма», «На детском рисунке нередко бывает...», «Весеннее», «Руки», «Мы с тобой не бродили заснеженным садом...» хочется выделить как несомненные достижения Татариновой.

Сказанное ничуть не умаляет недостатков. Мне не нравится, например, стихотворение «Розы», где некоторые свежие образы обрамлены банальным орнаментом прописных истин.

Но есть в книге главное: причастие читателя к тайне струн, одной Татариновой послушных.

Г. ОРАГВЕЛИДЗЕ.

*) Нина Татаринова. Расстояния. Лирика. Изд-во «Советский писатель». Москва. 1967.

ЮНОСТЬ ЗЕМЛИ СОБРАЛАСЬ В СОФИИ

Столица Болгарии в праздничном убранстве. На улицах, площадях и скверах слышится разноязыкий говор.

Сегодня в Софии открывается IX Всемирный фестиваль молодежи и студентов, лозунг которого «За солидарность, мир и дружбу!». Юность земли, сыны и дочери ее разноплеменных народов собрались под знамена фестиваля, чтобы на языке дружбы обсудить свои насущные дела, укрепить единство и сплоченность международного молодежного движения.

Молодежь более 140 стран заявила о своем желании участвовать в фестивале, 90 национальных подготовительных комитетов вели активную работу, предшествующую всемирной встрече юных. Они представляют собой самые широкие политические силы международного молодежного и студенческого движения.

Одна из самых представительных на фестивале — делегация советской молодежи, возглавляемая первым секретарем ЦК ВЛКСМ Е. М. Тяжельниковым.

ЮМОРЕСКА

ПЕРЕД ПРАЗДНИКОМ

17 ИЮНЯ. Только сегодня спохватились: 30 июня — День молодежи! В спешном порядке выбрали праздничную комиссию в составе четырех человек. Поздновато. Успеем ли?

18 ИЮНЯ. С утра заседание комиссии. Решили, когда отмечать. Постановили: т. к. 30-е воскресенье, перенести праздник на пятницу, 28 июня.

19 ИЮНЯ. Подкинули проект свинофермы. Но мне не до свиней. Мучает вопрос — по сколько? Брыкина с Анной Филипповной предложили по 3 рубля с пьющего и по 2 — со всех прочих. Мы с Пуловеровым были категорически против. Дважды голосовали, и оба раза ничья — 2:2. Пришлось кинуть жребий. Нам не повезло.

20 ИЮНЯ. На повестке расширенного заседания — подготовка культурно-массовых мероприятий. После долгих дебатов были запланированы хоккейно-футбольная викторина (для мужчин) и конкурс на самую короткую юбку (для женщин). Но гвоздем программы, несомненно, явится лотерея с розыгрышем пяти килограммов настоящей ваты.

21 ИЮНЯ. Лишний раз убеждаешься, что чужая душа — потемки. Гераськин — такой застенчивый товарищ, а с нашим неожиданным энтузиазмом вызвался организовать КВН. Только диву даешься. Да, действительно плохо еще мы свои кадры знаем!

24 ИЮНЯ. Свиноферма не идет. По рассеянности запроектировал на выгульной площадке газон для цветов. А виноват Гераськин: с утра рассмешил. Пришел на работу страшно расстроенный. Спрашиваю, в чем дело, говорит: полгорода обошел, нет ни КВН, ни ИВ. Из коньяков только один трехзвездочный.

25 ИЮНЯ. Времени остается мало. Но мы не теряемся и мобилизовали весь коллектив. Иванову командировали за крабами, Шпондерский обещал достать нетовую икру. Гегечкори — ответственный за хлебобулочные изделия. Мы же с Пуловеровым взяли на себя алкогольные напитки.

26 ИЮНЯ. Работать совсем некогда. Но что поделаешь — общественная работа. Кручусь как белка в колесе. Купили у частников 3 баллона сухого вина. Пробовали всем отделом. Понравилось. Решили взять еще.

27 ИЮНЯ. Все вроде бы в порядке. В течение дня несколько раз ловил себя на том, что любуюсь ровным строем и блеском бутылок за чертежными досками. Как батарея перед боем. Завтра начнется.

28 ИЮНЯ. Праздновали. Говорят, все прошло на уровне. Но у меня-то мысли отнюдь не радужные: скоро День рыбака, а никто еще и палец о палец не ударил. Успеем ли?

Виктор ЛЕВИН.

УЛЫБКИ ХУДОЖНИКА

Без слов...

— Бабушка, а из этой шерсти можно носки связать?

Главное сделано!

Утро дрессировщика слонов.

Рис. Д. СИНИЦКОГО.

ПОГОДА

Сегодня днем по Узбекистану ожидается ясная погода. Ветер северо-восточный, 3—7 метров в секунду. Температура 33—38 градусов, по югу — до 40 градусов тепла.

В Ташкенте — ясно. Ветер северо-восточный, 3—7 метров в секунду. Температура 35—37 градусов тепла.

В ПОСЛЕДНИЙ ЧАС

ПАМИРСКИЙ ДЕСАНТ

ВПЕРВЫЕ В МИРОВОЙ ПРАКТИКЕ

СПЕЦИАЛЬНЫЕ КОРРЕСПОНДЕНТЫ «ПРАВДЫ ВОСТОКА» В. РАЦЕК И В. ОСПИЩЕВ ПЕРЕДАЮТ С ПАМИРА.

Утром 27 июля впервые в мировой практике проведена высадка десанта на большие высоты. Тридцать пять парашютистов приземлились на отметке 6.100 метров и десять — на отметке 7.100 метров. Десантирование прошло успешно. Все здоровы, бодры, спускаются с пика Ленина.

СПОРТИВНАЯ НЕДЕЛЯ

Поздравляем с наградой

КАК уже сообщалось в «Правде Востока», Президиум Верховного Совета СССР Указом от 24 июля 1968 года за успехи, достигнутые в развитии советского физкультурного движения, наградил орденами и медалями СССР 498 человек. Среди награжденных большая группа представителей физкультурного движения Узбекской ССР.

Орденом Трудового Красного Знамени награждены: Бессекерных Владимир Пантелеймонович — заведующий кафедрой физического воспитания Самаркандского государственного университета, Григорьянц Ашот Агалонович — тренер спортивного общества «Мехнат», Прокопенко-Садимова Равиля Наджимовна — заслуженный мастер спорта СССР, Садыков Рыхси — преподаватель физического воспитания Ташкентского женского педагогического училища им. В. И. Ленина. Орденом «Знак Почета» награждены: Аминов Эльмар Алимович — председатель совета Союза спортивных обществ и организаций Узбекской ССР, Раймжанов Шакир — директор андижанской детской спортивной школы, Рахимбаев Иногам — учитель физической культуры средней школы № 14 г. Ташкента, Ташев Кудрат Нарзуллаевич — директор бухарской детской спортивной школы, Яхияева Нэлла Салиджановна — учительница физической культуры средней школы № 1 Кувинского района.

Медалью «За трудовую доблесть» награждены: Бабаяров Раджабали — тренер Кашкадарьинской областной спортивной школы молодежи, Воронков Евгений Михайлович — председатель Сурхандарьинского областного совета Союза спортивных обществ и организаций Узбекской ССР, Коробейников Александр Александрович — инструктор отдела административных органов ЦК Компартии Узбекистана, Курдюков Виктор Семенович — учитель физической культуры средней школы № 12 Сырдарьинского района, Рахматуллаев Хамид Тургунович — мастер спорта СССР.

Медалью «За трудовое отличие» награждены: Абдуллаев Камил — председатель Амударьинского районного совета спортивного общества «Пахтакор», Дудецкий Геннадий Дмитриевич — председатель группового совета спортивного общества «Мехнат», г. Навои, Тураходжаев Ходжахмед — ректор Узбекского государственного института физической культуры, Флонова Любовь Андреевна — тренер спортивной школы молодежи Орджоникидзевского района, Якубов Рахимберды — инструктор физической культуры колхоза им. Нариманова, Хазараспского района.

С наградой вас, дорогие товарищи!

Финиш в Киеве

В КИЕВЕ опущен стяг первых Всесоюзных летних юношеских спортивных игр. Сильнейшие юные спортсмены всех союзных республик, Москвы и Ленинграда оспаривали на этих состязаниях по 17 видам спорта звание чемпионов и призеров.

Хорошо выступил в индивидуальной гонке на дистанцию 20 километров велогонщик из Термеза Ю. Мельников, которому была вручена серебряная медаль.

В споре юных снайперов, проходившем на львовском стрельбище, вслед за А. Салиевым, который был удостоен золотой медали, такую же награду сумел завоевать и ташкентец В. Томм. Еще два спортсмена нашей республики В. Азарков и В. Воличенко получили серебряные медали.

Сегодня среди тех, кого мы поздравляем с правительственными наградами, вы встретили и фамилию неоднократного в прошлом чемпиона республики, мастера спорта Кудрата Ташева. Чемпион готовит достойную смену. Его ученик А. Шадиев отличился на борцовском ковре в Донецке. Выступая в турнире по классической борьбе, юный бухарский палван завоевал бронзовую медаль.

К сожалению, отдельные личные достижения спортсменов нашей республики не были подкреплены на первых Всесоюзных играх успешными выступлениями в командном зачете. В целом спортивная делегация нашей республики, набрав 99,5 очка, оказалась на тринадцатом месте, сумев обойти лишь сборные коллективы Молдавии, Киргизии, Таджикистана и Туркмении.

Кубок «Надежды»

НАЧИНАЯ с 1963 года в нашей стране проводится этот турнир.

Сейчас на стадионах страны начался очередной, шестой, розыгрыш кубка «Надежды». Узбекские футболисты выступают в одной подгруппе со спортсменами Украины и Казахстана.

В первом матче, который проходил на стадионе завода «Ташавтомаш», наши парни одержали уверенную победу со счетом 4:1 над футболистами Казахстана.

А. СУЛТАНОВ.

ШАХМАТЫ

Отдел ведет кандидат в мастера З. М. ХОДЖАЕВ.

КОНКУРС СОСТАВЛЕНИЯ ШАХМАТНЫХ ЗАДАЧ

Многие участники дважды проведенных нами соревнований по решению задач высказали пожелание, чтобы газета объявила и конкурс составления шахматных композиций. Любители шахматной поэзии помнят, что такие конкурсы не раз успешно проводились в Узбекистане, причем первый из них был организован «Правдой Востока» еще в 1928 году.

Идя навстречу пожеланиям читателей, редакция объявляет **Всесоюзный конкурс составления шахматных задач по двум разделам: двухходовкам и трехходовкам.**

Участники конкурса могут представить любое количество оригинальных композиций. Каждая задача должна быть изображена **на диаграмме с подробным решением в двух экземплярах.** Последний срок присылки конкурсных композиций — **1 ноября 1968 года.**

По каждому разделу устанавливаются **пять призов, почетные и похвальные отзывы, а также специальные призы для начинающих проблемистов.**

Итоги конкурса будут объявлены в конце декабря нынешнего года.

Судейская коллегия конкурса: Н. Мансуров (Бухарская область), Р. Кофман (Москва), Ф. Дюммель (Ташкент).

ПУБЛИКУЕТСЯ ВПЕРВЫЕ

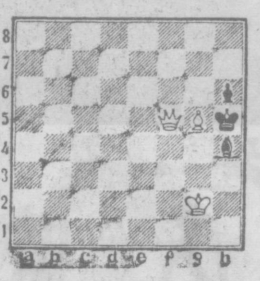

№ 26

Мат в два хода

Чемпион СССР по шахматной композиции Виктор Иванович Чепижный известен как автор сложных задач с тонкими ложными следами и многократной переменой игры. Но московский мастер любит и легкие миниатюры с числом фигур не более семи. К ним относится и эта задача, публикуемая здесь впервые.

МАТЧ ПРОДОЛЖАЕТСЯ

В матче читателей «Правды Востока» с чемпионами республики супругами Борисенко сделаны следующие ходы:

в первой партии, где читатели играют черными: 1. d2—d4 Kg8—f6 2. c2—c4 e7—e6 3. Kb1—c3 Cf8—b4 4. Kg1—f3 b7—b6 5. Cc1—g5 Cc8—b7 6. e2—e3 h7—h6 7. Cg5—h4 g7—g5 8. Ch4—g3 Kf6—e4 9. Фd1—c2 d7—d6 10. Cf1—d3 Cb4:c3+ 11. b2:c3 f7—f5 12. d4—d5 e6:d5 13. Kf3—d4 Фd8—f6 14. c4:d5 Cb7:d5 15. f2—f3 Ke4:g3 16. h2:g3 Kb8—d7 17. Cd3:f5 0—0—0 18. g3—g4;

во второй партии, где читатели играют белыми: 1. e2—e4 c7—c5 2. Kg1—f3 Kb8—c6 3. d2—d4 c5:d4 4. Kf3:d4 Kg8—f6 5. Kb1—c3 d7—d6 6. Cf1—b5 Cc8—d7 7. Cc1—g5 e7—e6 8. 0—0 a7—a6 9. Cb5:c6 b7:c6 10. Фd1—f3 h7—h6 11. Cg5—h4 c6—c5 12. Kd4—b3 Cf8—e7 13. Лa1—d1 Лa8—c8 14. Лd1—d2 g7—g5 15. Ch4—g3 e6—e5. 16. Kc3—d5 Kf6:d5 17. Лd2:d5 h6—h5.

Теперь читатели должны сообщить редакции восемнадцатый ход черных в первой партии и восемнадцатый ход белых во второй партии. Очередным ходом читателей считается тот, который указан в большинстве присланных в редакцию писем (открыток).

«64» ВЫХОДИТ ПО ПЯТНИЦАМ

С 5 июля выходит «64» — еженедельное приложение к газете «Советский спорт», посвященное шахматам и шашкам. Каждый номер — это 16 страниц такого же формата, как и еженедельника «Футбол—Хоккей».

В первых номерах нового издания опубликованы интересные материалы о матчах претендентов В. Корчной — М. Таль и Б. Спасский — Б. Ларсен, а также о многих других международных и всесоюзных соревнованиях, теоретические заметки, оригинальные задачи и этюды, рецензии, письма, хроника. Редактор «64» — чемпион мира по шахматам Т. В. Петросян.

Еженедельник выходит по пятницам.

ПРОВЕРЬТЕ РЕШЕНИЕ!

№ 24. **Е. Лопатинский.** 1. Лh7 1...Лc1 2. Cc3, 1...Лd1 2. Cd4, 1...Лe1 2. Ce5, 1... Лf1 2. Cf6, 1...Лh1 2. Ch6. Ложные следы 1, Лh8? Лc1!, 1. Лh6? Лg1!

Правильные решения прислали **С. Примаченко** (Ташкент), **Г. Пирматов** (Термез), **Т. Тё** (Аккурганский район).

По просьбе читателей повторяем позицию задачи № 25 С. Лейтеса. Белые: Крb8, Фb6, Лg7, Лh8, Cd7, Kc4, Kd8, пп. c7, e6 (9); черные: Кре7, Лe8, Cg8, Kf5, пп. d6, f7 (6). Мат в два хода.

ГОВОРИТ И ПОКАЗЫВАЕТ ТАШКЕНТ

29 ПОНЕДЕЛЬНИК

ПЕРВАЯ ПРОГРАММА. 6.15 Концерт. **7.40** Инструментальная музыка. **8.25** Песни композиторов Узбекистана. **9.15** «Рассказы о замечательных людях» (узб.). **9.30** Концерт «Ялла». **9.50** К 100-летию со дня рождения В. И. Ленина. Беседа «Письмо рабочим Америки» (тадж.). **10.30** Камерная музыка. **11.15** Из цикла «Люди пятилетки» (рус.). **11.25** Народные песни (узб.). **12.15** «Солнечный корень». Передача Туркменского радио. **13.30** Концерт легкой инструментальной музыки. **16.10** Музыкальная передача «Творческие портреты композиторов братских республик». Таджикский композитор Я. Сабзаков (узб.). **16.50** Обзор газеты «Правда» (узб.). **17.00** Стихи о Родине и партии (тат.). **17.20** Концерт казахской музыки. **18.00** «КПСС — партия народа». К 65-летию II съезда РСДРП. **18.10** Легкая музыка. **19.20** Концерт народных талантов (узб.). **20.00** Программа «Юность Узбекистана» (рус.). **20.30** «Хоровод дружбы». (рус.). **21.00** На международные темы (узб.). **21.10** Концерт для работников сельского хозяйства. (узб.). **22.30** Ходжа Ахмад Аббас, «Черное солнце». Радиопостановка (узб.). **23.20** Концерт «Слушаем и отдыхаем».

ПЕРВАЯ ПРОГРАММА. Ташкент. 18.55 Программа. **19.00** Для детей. «Гриб-путешественник». Телефильм. **19.10** Теленовости. **19.25** Для воинов Советской Армии. Кинофильм. **19.35** Программа. На узбекском языке: **19.40** Народный контроль в действии. **20.10** «Летопись полувека». Многосерийный телевизионный документальный фильм. «Год 1945-й». **21.05** Айбек. «Священная кровь». В перерывах — телевизионные новости и для хлопкоробов «Один день колхоза имени В. И. Ленина». **ВТОРАЯ ПРОГРАММА. Москва. 13.00** Программа. **13.05** Теленовости. **13.15** Для детей. «Колючая крепость». Премьера телефильма (первая серия). **13.45** Для школьников. Телеагентство «Пионерия». **14.15** Репортаж об открытии IX Всемирного фестиваля молодежи и студентов в Софии. **Ташкент. 18.00** Передачи учебной программы. Для абитуриентов. Физика (на узб. языке). **Москва. 18.45** Программа. **18.50** Теленовости. **19.00** На IX Всемирном фестивале молодежи и студентов. Большой концерт. **20.50** «Орденоносная Иваново-Франковская». **21.30** Для школьников. «Зарница». Военно-спортивная игра. **22.00** А. Арбузов. «Годы странствий». Премьера телеспектакля (часть первая). **23.15** Музыкальный антракт. **23.30** «Время». Информационная программа. **24.00** Литературная панорама. **01.00** На IX Всемирном фестивале молодежи и студентов в Софии. День солидарности с народом Вьетнама. **02.00** Дневник IX Всемирного фестиваля. **02.50** Только факты, программа передач. **ТРЕТЬЯ ПРОГРАММА. 18.00** — Душанбе.

Может,
к Черноморью,
Может,
на Полесье
Устремился аист,
Будто самолет.

Нелегки, наверно,
Трассы поднебесья,
Пусть счастливым
будет,
Птица, твой полет!

Редактор
В. А. АРХАНГЕЛЬСКИЙ.

ПРАВДА ВОСТОКА

АДРЕС РЕДАКЦИИ: Ташкент, ГСП, улица «Правды Востока», 26. ТЕЛЕФОНЫ РЕДАКЦИИ: заместители редактора — В-3-10-48, В-3-72-77; ответственный секретарь — В-3-85-04; секретариат — В-3-34-75; отделы писем трудящихся и массовой работы — В-3-15-20, В-3-47-05; группа внештатных корреспондентов — В-3-44-92; партийной жизни и местной печати — В-3-41-47; промышленности, капитального строительства и транспорта — В-3-16-38; сельского хозяйства — В-3-42-92; пропаганды марксистско-ленинской теории и международной жизни — В-3-43-64; науки, школ и вузов — В-3-40-54; литературы и искусства — В-3-67-06; советского строительства и быта — В-3-37-78; внутренней информации — В-3-81-29; ночной редакции — В-3-34-75; прием объявлений — В-3-81-42. Коммутатор редакции и издательства — от В-3-02-49 до В-3-02-58. Собственные корреспонденты в Ташкенте — В-3-14-75, Самарканде — 4-39-27, Андижане — 39-38, Гулистане — 6-16, Термезе — 31-45, Ургенче — 30-73, Нукусе — 27-28, Фергане — 54-15.

Р.14882. Индекс 64572. Типография Объединенного издательства ЦК Компартии Узбекистана, г. Ташкент. Изд. № 476.