Пролетарии всех стран, соединяйтесь!

ПРАВДА ВОСТОКА

ГАЗЕТА ИЗДАЕТСЯ С АПРЕЛЯ 1917 ГОДА

ОРГАН ЦК КОМПАРТИИ УЗБЕКИСТАНА, ВЕРХОВНОГО СОВЕТА И СОВЕТА МИНИСТРОВ УЗБЕКСКОЙ ССР

№ 198 (15743) • Суббота, 24 августа 1968 года • Цена 2 коп.

Ленинская трудовая вахта пятилетки

Коллектив завода «Чирчиксельмаш» за последнее время освоил серийное производство новой лубоочистительной машины марки «ЛС-1». Эта машина оказалась хорошим помощником лубоводов республики. На заводе «Чирчиксельмаш» выпускают отличные хлопкоуборочные машины и много другой сельскохозяйственной техники, которая с успехом работает на полях Узбекистана и других братских республик. В преддверии всенародного праздника — 100-летия со дня рождения В. И. Ленина — на заводе развернулось социалистическое соревнование за досрочное выполнение производственного плана пятилетки. На снимке: передовые производственники, активные участники соревнования в механическом цехе — мастер Д. Мансуров и станочник В. А. Казанов.

Фото В. СИРОТКИНА и И. ГЛАУБЕРЗОНА.

ОБРАЩЕНИЕ

К ГРАЖДАНАМ ЧЕХОСЛОВАЦКОЙ СОЦИАЛИСТИЧЕСКОЙ РЕСПУБЛИКИ

Братья наши, чехи и словаки!

К вам обращаются правительства Народной Республики Болгарии, Венгерской Народной Республики, Германской Демократической Республики, Польской Народной Республики, Союза Советских Социалистических Республик.

Отвечая на призыв о помощи, с которым обратились к нам верные делу социализма руководящие партийные и государственные деятели Чехословакии, мы дали указание своим вооруженным силам оказать рабочему классу, всему чехословацкому народу необходимую поддержку в защите его социалистических завоеваний, которым угрожают все более настойчивые посягательства внутренней и международной реакции.

Именно такие действия вытекают из коллективно принятого в Братиславе обязательства коммунистических и рабочих партий братских стран совместно поддерживать, укреплять и защищать социалистические завоевания каждого народа, давать отпор происками империализма.

Поощряемые и поддерживаемые империалистами контрреволюционеры рвутся к власти. Захватив ведущие позиции в прессе, радио и телевидении, антисоциалистические силы шельмовали и оплевывали все, что было создано руками трудолюбивых чехов и словаков за двадцать лет борьбы за социализм.

Враги травили преданные социализму кадры, расшатывали основы законности и правопорядка, грубо отстраняли от участия в политической жизни страны сознательных рабочих и крестьян, преследовали честную интеллигенцию, не желающую участвовать в антинародных действиях. Попирая социалистические законы, контрреволюционные силы создали свои организации, готовясь к захвату власти. И все это прикрывалось демагогическими фразами о демократизации! Мы верим, что это не введет в заблуждение чехословацкий народ, преданный идеалам социалистической демократии. Подлинная свобода и демократия могут быть обеспечены только путем укрепления руководящей роли рабочего класса и его авангарда — славной Коммунистической партии Чехословакии.

Именно к этой цели звал январский пленум ЦК КПЧ, который положил начало исправлению ошибок, допущенных в прошлом. Наши партии и народы поддержали справедливые стремления, направленные на укрепление и дальнейшее совершенствование социалистической демократии.

Однако в последние месяцы антисоциалистические силы, умело маскируясь, повели дело к расшатыванию основ социализма. Ряд лиц, проникших в государственное и партийное руководство Чехословакии, фактически прикрывали эти подрывные действия, помогая тем самым контрреволюции собрать свои силы для завершающего этапа борьбы за захват власти.

На советско-чехословацкой встрече в Чиерне-над-Тиссой и на Братиславском Совещании коммунистических и рабочих партий представители Чехословакии заявляли о намерении стоять на страже интересов трудящихся и пресечь действия реакции, направленные на подрыв социализма. Они обещали крепить единство Чехословакии и братских социалистических стран.

Однако эти заверения и обязательства остались невыполненными, что еще более подбодрило антисоциалистические силы и их зарубежных покровителей на усиление враждебной деятельности. Враги готовились ввергнуть страну в хаос, принести свободу и независимость родины в жертву своим корыстным эгоистическим целям.

Контрреволюционеры рассчитывали, что в сложной и острой международной обстановке, вызванной агрессивными действиями американского империализма и особенно активизацией реваншистских сил Западной Германии, им удастся вырвать Чехословакию из содружества социалистических государств. Но эти надежды тщетны. Социалистические государства обладают достаточной мощью, чтобы не дать в обиду братскую страну, защитить дело социализма.

Дорогие друзья!

Сегодня на помощь к вам пришли братья по классу.

Они пришли к вам не для того, чтобы вмешиваться в ваши внутренние дела, а для того, чтобы вместе с вами дать отпор контрреволюции, отстоять дело социализма и устранить угрозу суверенитету, независимости и безопасности вашей отчизны.

Войска братских союзных стран пришли к вам, чтобы никто не мог отнять у вас свободу, завоеванную в нашей совместной борьбе с фашизмом, чтобы никто не мог помешать вам двигаться вперед по светлому пути социализма. Эти войска покинут вашу территорию после устранения угрозы свободе и независимости Чехословакии.

Мы верим — единство и сплоченность братских народов социалистического содружества восторжествуют над происками врагов.

Да здравствует социалистическая Чехословакия!

Да здравствует дружба и братство народов социалистических стран!

СОВЕТ МИНИСТРОВ НАРОДНОЙ РЕСПУБЛИКИ БОЛГАРИИ.

СОВЕТ МИНИСТРОВ ВЕНГЕРСКОЙ НАРОДНОЙ РЕСПУБЛИКИ.

СОВЕТ МИНИСТРОВ ГЕРМАНСКОЙ ДЕМОКРАТИЧЕСКОЙ РЕСПУБЛИКИ.

СОВЕТ МИНИСТРОВ ПОЛЬСКОЙ НАРОДНОЙ РЕСПУБЛИКИ.

СОВЕТ МИНИСТРОВ СОЮЗА СОВЕТСКИХ СОЦИАЛИСТИЧЕСКИХ РЕСПУБЛИК.

СООБЩЕНИЕ ТАСС

МНОГОЧИСЛЕННЫЕ митинги, выступления, резолюции и письма трудящихся Советского Союза, других социалистических стран свидетельствуют о полном и повсеместном одобрении и поддержке мер, предпринятых в защиту социалистических завоеваний в Чехословакии. Эти меры находят солидарность и поддержку у многих коммунистических и рабочих партий, в среде трудящихся и прогрессивных сил.

Реалистическую позицию начинают занимать некоторые государственные деятели ряда буржуазных стран. Разумеется, империалистические круги, делавшие ставку на отрыв Чехословакии от содружества социалистических государств, не могут смириться с крушением своих надежд. Они продолжают создавать вокруг чехословацких событий обстановку напряженности и политической истерии. Особенно выделяются на сей счет правящие круги Бонна. Они буквально беснуются, невольно выдавая свои расчеты, связанные с деятельностью контрреволюционных сил Чехословакии.

Обстановка в ЧССР в целом в течение дня 22 августа была спокойная. Тем не менее антисоциалистические силы в Праге продолжали свои подрывные действия, стремясь посеять среди населения нервозность и неуверенность. В этих целях по-прежнему используются подпольные радиопередачи, выпускаются контрреволюционные листовки. В отдельных районах Праги расклеены подстрекательские плакаты с клеветническими нападками на видных чехословацких партийных и государственных деятелей, а также на союзные войска. На улицах появились автомашины с громкоговорителями, передающими подпольные радиопередачи.

Подпольные радиостанции и нелегальные издания, а заодно с ними пропагандистские центры западных держав распространяют самые низкопробные фальшивки. Прямую услугу в этом им оказывают некоторые официальные лица. В частности, оказавшиеся в Югославии О. Шик, И. Гаек, Ф. Власак и Ш. Гашпарик объявили, что они будут выполнять «за пределами чехословацкой территории» правительственные функции, на что их, кстати сказать, никто не уполномочил.

Все, кому дорого дело социализма в Чехословакии, отбросят прочь претензии обанкротившихся политиканов и тех, кто стоит за их спиной, выступать от имени ЧССР.

По сведениям, поступающим из Чехословакии, воины союзных армий с честью и достоинством, проявляя в сложной обстановке выдержку и понимание своего долга, помогают братьям по классу — трудящимся Чехословакии отстоять дело социализма, устранить угрозу безопасности и суверенитету ЧССР.

На улицах и площадях городов и селений часто можно видеть, как солдаты и офицеры союзных войск ведут дружеские беседы с населением, отвечают на многочисленные вопросы, помогают правильно оценить политическую обстановку, разъяснить те благородные цели, которые выполняют эти войска.

22 августа 1968 г.

ДЕЛО СОЦИАЛИЗМА НЕПОБЕДИМО

НАРОД ЕДИНОДУШНО ОДОБРЯЕТ ШАГИ СОВЕТСКОГО ПРАВИТЕЛЬСТВА

СЛОВО РЕЧНИКОВ

ТЕРМЕЗ, 23 августа. (По телефону от соб. корр.). В цехе механизации речного порта собрались речники Термеза, чтобы высказать свои мысли и чувства в связи с решением Советского правительства и правительств братских стран об оказании помощи чехословацкому народу.

Выступает инструментальщик судоремонтных мастерских В. Головащенко:

— Силы международной реакции,—говорит он,—давно вынашивают планы раскола социалистического лагеря. Плацдармом для нанесения удара по единству стран социализма они избрали на этот раз Чехословакию, надеясь с помощью правых элементов повернуть страну на путь капитализма. Не бывать этому! У братского чехословацкого народа есть надежные друзья. Чехословакия была и всегда будет социалистической!

— Тысячи советских людей в годы Великой Отечественной войны отдали свои жизни во имя свободы, счастья чехов и словаков, — взволнованно говорит бригадир комплексной береговой бригады Р. Курбанов. — Нам дороги завоевания чехословацкого народа. Все мы горячо приветствуем решение правительств Советского Союза и братских стран помочь Чехословакии. Это наша обязанность, наш интернациональный долг.

Горячими аплодисментами встречают собравшиеся заявление капитана теплохода «Астрахань» К. Бя:

— Помощь, которую оказывают Советский Союз и другие страны Чехословакии, — это ярчайшее свидетельство верности принципам пролетарской солидарности. Мы помогаем братскому вьетнамскому народу, борющемуся с американской агрессией, мы помогаем чехословацкому народу, интересам которого угрожает реакция, мы будем помогать каждому братскому народу, если империализм посягнет на его свободу и независимость.

В. НЕЙБУРГ.

ДРУЗЕЙ В БЕДЕ НЕ ОСТАВИМ

САМАРКАНД, 23 августа. (По телефону от соб. корр.). Митинг, посвященный событиям последних дней, состоялся в совхозе имени В. И. Ленина Нуратинского района. Тракторист, участник Великой Отечественной войны Мустафа Джалалов сказал:

— Мне с оружием в руках пришлось воевать с фашистскими ордами на чехословацкой земле. Многие мои товарищи отдали жизнь, пролили свою кровь за то, чтобы чехи и словаки жили на своей родине счастливо. И никаким врагам не удастся ликвидировать плоды социализма, созревшие на земле Чехословакии. Я и мои товарищи единодушно поддерживаем меры, принятые правительствами Советского Союза и других социалистических стран по оказанию братской помощи чехословацкому народу. Здоровые силы чехословацкого народа победят.

Митинги проходят во всех совхозах и учреждениях Нуратинского района. Работники больницы, районного объединения «Узсельхозтехника», все нуратинцы выразили единодушную волю: крепить дружбу и братство со всеми народами социалистических стран.

Д. АЗИМОВ.

РЕШЕНИЕ ПРАВИЛЬНОЕ

УРГЕНЧ, 23 августа. (По телефону от соб. корр.). Митинги в колхозах и совхозах, на промышленных предприятиях Хорезмского оазиса выливаются в мощную демонстрацию пролетарской солидарности, дружбы народов социалистических стран. На митинге ургенчских металлистов выступили бывшие воины, освобождавшие Чехословакию в 1945 году. Слесарь В. Сурков, начальник блока горячих цехов В. Зилмаис взволнованно говорили о том, что единство социалистических стран, мудрость их коммунистических партий сорвали планы империалистов по отторжению ЧССР от лагеря социализма. Братский народ Чехословакии, подчеркивают они, теперь может не опасаться за судьбу своей страны.

— В эти трудные дни,— говорит начальник цеха Цой Чан Ок, — с небывалой силой проявилась сплоченность социалистических стран. Империализм получил жесточайший отпор. Мы, советские люди, с гордостью отмечаем особую роль Советского Союза в организации этого отпора.

Участники митингов принимают резолюции, одобряющие меры Советского правительства и правительств братских стран по оказанию помощи народу Чехословакии.

К. ЦИКАНОВ.

ПОДДЕРЖИМ БРАТЬЕВ

КОКАНД, 23 августа. (По телефону от соб. корр.). Решение Советского правительства и правительств братских стран социалистического лагеря об оказании помощи Чехословакии нашло единодушную поддержку у трудящихся Коканда. На митинге коллектива масложиркомбината секретарь партийной организации И. П. Боголюбова проинформировала о последних событиях в ЧССР.

— Защита социалистических завоеваний, — сказала она, — общий интернациональный долг социалистических стран.

Слесарь Шакир Хамдамов сказал:

— События в Чехословакии говорят о том, что империалистические силы стремятся повернуть эту страну в лоно капитализма. Не выйдет! Мы никогда и никому не позволим свернуть братскую Чехословакию с социалистического пути. Решение Советского правительства, правительств Болгарии, Венгрии, ГДР, Польши об оказании помощи Чехословакии одобрили начальник экстракционного цеха В. А. Касторнова, начальник ОТК Е. С. Слепакова, рафинер Н. Е. Полекина и другие. Их мысли нашли отражение в принятой на митинге резолюции. Красной нитью через эту резолюцию проходят слова: чехословацкий народ может рассчитывать на поддержку советских людей.

П. ПРОСКУРИН.

НАШ ДОЛГ

ФЕРГАНА, 23 августа. (По телефону от соб. корр.). На многолюдных митингах трудящиеся городов и сел Ферганской области единодушно поддерживают действия правительств Советского Союза и братских стран.

— Нам дороги завоевания социализма в Чехословакии, и защищать их от нападок контрреволюции — наш интернациональный долг, — заявил мастер цеха дефолиантов завода азотных удобрений Г. Подборнов на митинге коллектива ферганских химиков. Об этом же говорили рабочая Н. Чурашева, токарь П. Усов, директор завода М. Бурбаев.

Химики единогласно приняли резолюцию, в которой горячо одобряют решительные действия стран социалистического содружества, направленные на защиту завоеваний социализма в Чехословакии.

Митинги прошли на Маргиланском шелкокомбинате и фирме «Атлас», в колхозе «Коммунизм» Ферганского района, на стройках, автобазах, предприятиях городов и сел области. Рабочие, колхозники, интеллигенция горячо одобряют и поддерживают позицию правительств СССР и братских социалистических стран.

И. СКУДОВИЧ.

Во имя мира на земле

КОЛЛЕКТИВ нашего завода с глубокой озабоченностью следил за развитием событий в Чехословакии, тревожился за судьбу социалистических завоеваний. Каждый из нас понимает, что сложившаяся обстановка затрагивает жизненные интересы всех стран социалистического содружества — участниц Варшавского Договора. К сожалению, руководители КПЧ не смогли организовать решительный отпор проискам контрреволюционных сил.

Нефтяники единодушно одобряют меры, принятые правительствами СССР, ГДР, Польши, Венгрии, Болгарии в связи с просьбой партийных и государственных деятелей Чехословакии. Эта своевременная и необходимая мера принята в интересах социализма, мира во всем мире. Оказание помощи Чехословакии, в том числе и вооруженными силами, — проявление пролетарской солидарности, интернационализма. Мы уверены, что социализм в ЧССР восторжествует.

А. АСТАШОВ.
Главный инженер Алты-арыкского нефтеперерабатывающего завода.

СО ВСЕХ КОНЦОВ СТРАНЫ

▲ — Советским людям так же, как и трудящимся Чехословакии, — сказал на митинге коллектива Минского тракторного завода слесарь-сборщик А. А. Ковальчук, — дороги успехи народа этой страны, достигнутые на социалистическом пути. Нам памятно и время, когда мы вместе проливали кровь в борьбе против фашизма. Поэтому мы с особым удовлетворением восприняли решение правительств Советского Союза и других социалистических государств об оказании братскому чехословацкому народу неотложной помощи, включая помощь вооруженными силами.

▲ — Для народов стран социалистического содружества, — заявил на митинге коллектива Бакинского нефтеперерабатывающего завода имени XXII съезда КПСС начальник цеха Ю. Шихалиев, — священны слова: дружба, пролетарский интернационализм. В Чехословакии создалось положение, когда опасность угрожает делу социализма, государственному строю ЧССР. В эти трудные минуты в жизни братской страны союзные государства продемонстрировали свою нерушимую солидарность, верность дружбе и интернациональному долгу.

▲ На собрании коллектива Ярославского шинного завода рабочий Александр Романычев сказал:

— У нас, ярославских шинников, давняя дружба с трудящимися Чехословакии. Мы с ними обмениваемся передовым опытом, выполняем их заказы. Немало рабочих и служащих нашего предприятия, в том числе и я, принимали участие в освобождении Чехословакии от гитлеровских захватчиков. Нам очень дороги завоевания социализма в братской стране. Мы целиком и полностью одобряем действия Советского правительства и правительств других социалистических стран.

▲ Братская помощь, оказанная Чехословакии Советским правительством и правительствами других социалистических стран, нашла единодушную поддержку ученых Новосибирского научного центра.

— События последних месяцев в Чехословакии, — сказал на митинге научный работник Ф. И. Солодовников, — выражают не настроения масс, а происки сил реакции, подстрекаемых империалистами. Народы социалистических стран не позволят врагам социализма сделать свое черное дело.

* * *

Из Вильнюса и Ашхабада, Еревана и Алма-Аты, Калуги и Кызыла, Орджоникидзе и Челябинска — из всех уголков страны приходят сообщения, говорящие о том, что весь советский народ единодушно одобряет и поддерживает решение Советского правительства и правительств других социалистических стран об оказании помощи чехословацкому народу.

(ТАСС).

На Ташкентской обувной фабрике № 1 состоялся многолюдный митинг в поддержку действий правительств СССР и союзных социалистических стран по оказанию помощи братскому чехословацкому народу. Выступает фрезеровщик Саид Рахимов.

Фото М. БАРЖАНОВА. (УзТАГ).

ПО ЛЕНИНСКИМ МЕСТАМ

НА РОДИНЕ ВОЖДЯ

(Окончание. Начало в «Правде Востока» за 22 и 23 августа).

...Здесь, в этой маленькой комнатке, Володя обсуждал с братом политические события, происходившие в те годы. А их было немало: убийство народовольцами 1 марта 1881 года Александра II, демонстрация революционной молодежи в день похорон Тургенева в Петербурге в 1883 году, Морозовская стачка 1885 года в Орехово-Зуеве, «Добролюбовская демонстрация» на Невском проспекте в день двадцатипятилетия со дня смерти писателя. Обсуждение этих событий, рассказы родных о тяжелой доле народа — все это оказывало огромное влияние на развитие мировоззрения юного Ленина. Пристальнее стал вглядываться он в жизнь, критически относиться к действительности.

...Здесь, в этой комнатке, узнав о казни любимого брата, он произнес:

«НЕТ, МЫ ПОЙДЕМ НЕ ТАКИМ ПУТЕМ. НЕ ТАКИМ ПУТЕМ НАДО ИДТИ!».

ПАРТА В ПОСЛЕДНЕМ РЯДУ

НА УГЛУ улиц Коммунистической и Советской — белое двухэтажное здание. Вокруг него, словно стражи, могучие старые тополя. Здесь, в этом здании, находилась Симбирская мужская классическая гимназия. Здесь с 1879 по 1887 год учился Володя Ульянов. Просторный вестибюль. Старинная чугунная лестница. По ней Володя поднимался на второй этаж и, минуя актовый зал, входил в свой класс. В нем все так же, как было в те годы: три ряда окрашенных под дуб двухместных парт, кафедра и стул для учителя, классная доска. На последней парте у высокого овального сверху окна сидел он, будучи учеником седьмого класса. Сейчас на этой, самой обыкновенной парте — табличка: «Здесь сидел Владимир Ульянов, ученик VII класса».

Ему было девять с половиной лет, когда он поступил в эту гимназию, мало чем отличавшуюся от всех остальных в России. Здесь насаждалась система так называемого «классического образования», которую ввел министр народного просвещения или, как позже его назвал В. И. Ленин, «народного затемнения» граф Д. А. Толстой. Не реальные знания нужны учащимся, а оторванные от жизни: формальная логика, закон божий, древние языки... В общем, эта система опиралась на указание Александра II о том, чтобы в учебных заведениях «не было допускаемо ни явное, ни тайное проведение разрушительных понятий». За каждым шагом гимназиста следили классные наставники, надзиратели. И не только в стенах гимназии, но и в театрах, библиотеках, на улицах...

Среди материалов, собранных работниками Дома-музея В. И. Ленина в Ульяновске, есть воспоминание одноклассника Владимира Ильича о сочинении на тему: «Причины благосостояния народной жизни». Одноклассник рассказывал: преподаватель словесности, возвращая Володе сочинение, недовольно заметил:

«Вы написали, что монархический и капиталистический строй государства угнетает трудовой класс общества. Советую вам не вдаваться в критику существующего строя в России».

вый ученик, усердно вызубривший уроки, — это был скорее молодой лингвист, умевший находить особенности и красоты языка».

...За старинным классным окном шумят тополя. Июльское солнце играет бликами на парте Володи Ульянова. Когда-то здесь звучал его чуть картавый голос. А когда вызывали к доске, он быстро выводил на ней сложные формулы, четко отвечал заданные уроки. Звенел звонок на перемену. Энергичный, неуемный в играх, Володя Ульянов иногда задерживался в опустевшем классе, стоял у окна и задумчиво смотрел вдаль. О чем думал он?

Он думал о Родине, о ее судьбе, о ее будущем.

...Много лет пролетело. Неузнаваем ныне город его юности. Морем стала Волга близ Ульяновска. Проносятся по косогору вездеходы — «УАЗики» — продукция Ульяновского автомобильного завода. Всему миру известна продукция Ульяновского завода тяжелых уникальных станков. В Ульяновске производятся приборы, электроаппаратура, шерстяные ткани, искусственные меха...

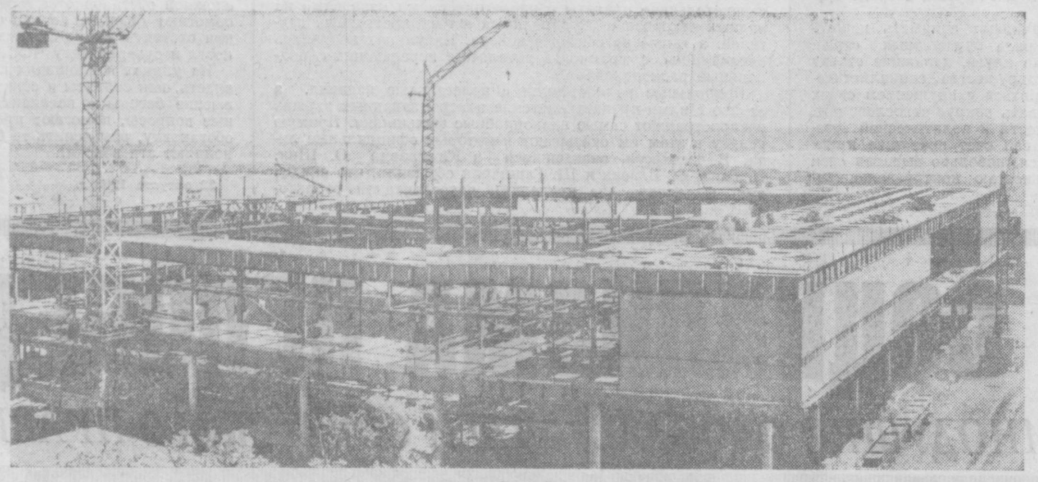

Вид на строительство Ленинского мемориального центра в Ульяновске. Фото А. ОВЧИННИКОВА. (ТАСС).

Знаниями Володя Ульянов овладевал легко и прочно. И всегда охотно делился ими с товарищами. Часами мог объяснять он отстающим сложные задания по математике, по древним языкам, которые давались ему легко.

Когда Анна Ильинична, занимавшаяся на Высших женских курсах в Петербурге, запустила латынь, Володя помог ей подготовиться к экзамену. Впоследствии она вспоминала:

«Очень оживленно, с большой любовью к делу шли у нас занятия. Это не был пер-

Кругом стройки! Бывшая Симбирская губерния превратилась в крупный центр машиностроения, приборостроения, легкой и пищевой промышленности.

Сегодня улицу Ульянова можно назвать улицей Юности. Там, где громоздилось серое, мрачное здание тюрьмы, высятся корпуса Ульяновского государственного педагогического института имени Ильи Николаевича Ульянова.

Сегодня улицу Ульянова можно назвать и улицей Строителей. Они приехали сюда со всех концов страны, чтобы к 100-летию со дня рождения Ильича возвести на его родине мемориальную ленинскую зону.

Днем и ночью гудят бульдозеры, ухают машины, забивающие сваи, снуют самосвалы, вгрызаются в землю экскаваторы. Уже состоялась закладка фундамента. В нише бетонированного котлована покоится запаянное в цилиндр из нержавеющей стали Обращение к потомкам, людям XXI века: «...Свято берегите ленинские места — нашу гордость. Сохраняйте их для грядущих поколений...».

Каким же будет это уникальное сооружение, увековечивающее место рождения гения человечества, бессмертного Ленина?

Это поистине огромное здание. Его объем — 135 тысяч кубических метров. Решенное в форме квадрата, с внутренним двориком, оно имеет стороны длиною 108 метров.

Здание мемориального центра — это комплекс общественных учреждений. В него войдут: Ульяновский филиал Центрального музея В. И. Ленина с Октябрьским залом и кинозалом, где посетители смогут ознакомиться с жизнью и деятельностью Владимира Ильича, Дом политпросвещения с лекционным залом и рядом аудиторий, универсальный зал на 1.400 мест...

А во внутреннем дворике мемориального центра останется навечно стоять дом, в котором с **1870 по 1875** год провел детские годы Володя Ульянов. Здесь сохранится частичка старого Симбирска, подарившего миру самого человечного человека на земле.

...Парта в последнем ряду у старинного окна. Ежегодно тысячи экскурсантов с волнением останавливаются около нее. В бывшей симбирской классической гимназии располагается ныне известная всему миру ульяновская средняя школа № 1 имени В. И. Ленина.

Здесь учился В. И. Ленин. Здесь сложились свои особые традиции. Самый большой праздник в школе — 22 апреля — день рождения Ильича. В этот день на общешкольной линейке учащиеся, начиная с пятого класса, дают торжественное обещание, каждому из них вручается нагрудный значок с изображением вождя.

Рядом с ленинским классом — актовый зал. Здесь в 1887 году гимназист Владимир Ульянов держал экзамены на аттестат зрелости. И теперь каждой весной выпускники держат здесь первый экзамен — пишут сочинение по литературе. По окончании школы вместе с аттестатом зрелости им вручается «Памятный билет».

Эпиграфом к билету взяты слова Ильича, обращенные к молодежи: «Только в труде вместе с рабочими и крестьянами можно стать настоящими коммунистами». Далее идет текст торжественного обещания и напутствия:

«Ты получил аттестат о среднем образовании и вступаешь на широкую дорогу самостоятельной жизни.

Всегда и всюду помни, что ты — воспитанник нашей школы, где учился великий Ленин.

Пусть слова Торжественного обещания будут девизом всей твоей жизни».

Ленинская любовь к труду, к творчеству — самая замечательная традиция этой школы. Начиная с первого класса, здесь введены уроки труда. Девятиклассники изучают основы производства, десятиклассники — автодело. Завод «Контактор» выделил специальный участок для производственного обучения школьников. На этом заводе учащиеся трудятся по нарядам, участвуют в выполнении производственного плана. Труд становится их первой жизненной потребностью.

С 1954 года в классе-музее занятия не проводятся, но каждый год свой первый урок в нем начинают первоклассники школы. На торжественных линейках в актовом зале учащиеся вступают в пионерскую организацию имени В. И. Ленина, дают обещание быть верными заветам вождя, жить и учиться так, чтобы стать достойными гражданами своей великой социалистической Родины.

В 1966 году школа была награждена орденом Ленина, в 1967 году ей вручено памятное знамя Президиума Верховного Совета, Совета Министров РСФСР и ВЦСПС.

ПУТИ-ДОРОГИ

ЛЮБИЛ Володя Ульянов путешествовать. Нередко отправлялся он со своими сверстниками в окрестности Симбирска. Бродил по Киндяковской роще, там — где обрыв, описанный в романе И. А. Гончарова. Вот что вспоминал товарищ Володи Ульянова по гимназии Д. М. Андреев:

«До Киндяковки нас провожал отец Володи. Он хорошо знал окрестных помещиков и рассказывал нам, кого Гончаров описывал в своих романах. У Киндяковки отец Ульянова сел в ехавший за нами тарантас и отправился дальше по делам, а мы трое долго бродили еще по Киндяковской роще и рассуждали о Волохове, о Вере, о Райском».

Волга... Как любил ее Владимир Ильич! Здесь он купался, катался на лодке, путешествовал по ней с друзьями.

Друг семьи Ульяновых И. Я. Яковлев вспоминал:

«Для таких путешествий покупалась на общие средства и оборудовалась лодка. В нее укладывались вещи и припасы. Молодежь сама правила веслами и парусом. На ночь останавливались на берегу, раскладывали костры, варили уху из свежепойманной рыбы. В пути пели волжские песни».

С интересом слушал Володя рассказы рыбаков, бурлаков, плотогонов, наблюдал за их тяжелым трудом. И, видимо, настолько сильны были впечатления той поры, что спустя много лет на острове Капри Владимир Ильич, глядя на итальянских рыбаков, заметил Горькому: «Нет, русские работают бойчее».

...Весна 1887 года. В исключительно тяжелой обстановке, связанной с трагической гибелью Александра, Владимир Ульянов сдает экзамен на аттестат зрелости. Надо было обладать поистине исключительным самообладанием, стойкостью, чтобы в создавшихся условиях получить такую характеристику:

«Весьма талантливый, постоянно усердный и аккуратный, Ульянов во всех классах был первым учеником и, при окончании курса награжден золотой медалью, как самый достойнейший по успехам, развитию и поведению».

Итак, гимназия позади, впереди Казанский университет. Он решает поступить на юридический факультет. «Теперь такое время,— сказал он своему двоюродному брату Николаю Веретенникову, — нужно изучать науки права и политическую экономию. Может быть, в другое время я избрал бы другие науки».

Летом 1887 года он навсегда прощался с Симбирском. Говорят, за день до отъезда он обошел свои любимые места. Побывал на берегу Свияги, в Киндяковской роще, в Карамзинском садике. Потом поднялся на «Венец» и долго, в последний раз, любовался отсюда необозримыми волжскими просторами.

Сейчас в этом самом живописном уголке Ульяновска воздвигнут памятник. Ильич в пальто, накинутом на плечи, стоит, как живой. Перед ним расстилаются родной город, неоглядные просторы Родины, где всюду и во всем узнается ленинская новь.

Этому памятнику замечательные стихи посвятил ульяновский поэт Александр Макаров:

Над Волгою, на площади крылатой,
Смотря на город юности своей,
Он в золоте рассветов и закатов
Стоит в зеленом шуме тополей.
И кажется: чуть вечер синей тенью
На бронзовые плечи упадет,
Ильич сойдет по мраморным ступеням
И по родному городу пойдет.

А. ЗАБРОВСКИЙ.
Спец. корр. «Правды Востока».

Ташкент — Ульяновск.

РЕПЛИКА

СКОРО СКАЗКА СКАЗЫВАЕТСЯ...

ЧЕРЕЗ несколько дней прозвенит школьный звонок. Первоклашки впервые отпразднуют эту дату, для десятиклассников — это последний год учебы. И все ребята одинаково волнуются: как встретит их школа, чем порадует их новый учебный год?

Мы идем по улицам Октябрьского района. Отремонтирована и готова приветствовать своих юных хозяев школа № 11 имени Абрара Хидоятова.

«Поправились», похорошели после ремонта школы №№ 65 и 81. Ждут своих хозяев и школы №№ 11, 15, 185, 192.

Но не все школы будут так гостеприимны, как эти. Два года назад начали строить новую школу на месте бывшей 23-й по улице Хамзы. И сейчас еще строят. А говорили много, и «сдавался» объект не раз, да все еще не сдан. И опять говорят, говорят, а конца работ не видно. Много строительных трестов и управлений «трудилось» здесь. Начинал «Стальмонтаж» № 2 под руководством С. Романова. Его преемник—54-е строительное управление треста № 10, начальник которого Уткур Мансуров. И, наконец, последнее — тринадцатое строительное управление треста № 159.

— Да, не посчастливилось этой школе. Причины?.. Их много... — пожимает плечами начальник участка Гайбулла Султанов.

Все время здесь не хватает квалифицированных строителей. Поэтому монтажников задерживают электрики, электрики — отделочников, отделочники — сантехников. Словом, скоро сказка сказывается, да не скоро дело делается... И все это в дни, когда школы переходят на односменный учебный день.

Что же думают по этому поводу в Главташкентстрое? Как строители собираются оправдаться перед детьми?

О. ТУРСУНОВ,
Х. АНАРБАЕВА.
Общественные корреспонденты «Правды Востока».

ПИСЬМА НЕ ОПУБЛИКОВАНЫ, НО МЕРЫ ПРИНЯТЫ

● АВТОБУС У ЗАВОДСКИХ ВОРОТ

РАБОЧИЕ Янгиюльского ремонтно-механического завода писали в редакцию о плохом обслуживании транспортом. После окончания ночной смены им приходилось добираться домой пешком.

Редакция направила письмо рабочих в Министерство автотранспорта и шоссейных дорог республики. Как сообщил заместитель министра Д. Шарахмедов, этот вопрос рассмотрели руководители Янгиюльского автобусно-таксомоторного парка при участии заместителя председателя Янгиюльского горисполкома тов. Абрукиной.

Теперь ежедневно утром и вечером к заводу приходит специальный автобус для перевозки рабочих и служащих.

● ВОДА ПРИШЛА

РЕДАКЦИЯ «Правды Востока» получила письмо от жителя Алмалыка С. Сабирова. Он сообщал, что насосная станция в городе работает только до 22 часов, а иногда и вовсе не подает воду. Письмо было направлено в Алмалыкский горисполком. Меры приняты, сообщает председатель исполкома В. Лысин. Насосная станция переведена на круглосуточную работу, вода поступает в дома по улицам Соцализма и Мира бесперебойно.

● ВИНОВНЫЕ НАКАЗАНЫ

ПИСЬМО рабочих Ташкентского завода электронной техники т.т. Мальковой, Шашкова и других, в котором они писали о нарушениях правил торговли в столовой № 8 Ленинского треста столовых, проверило Управление госторгинспекции Министерства торговли Узбекской ССР. В проверке участвовали один из авторов письма и члены заводского комитета.

Факты приготовления блюд низкого качества, неполноценность блюд, узость ассортимента товаров в буфете и другие подтвердились.

Начальник Управления госторгинспекции М. Адылов сообщил редакции: виновники строго наказаны, приняты меры для улучшения работы столовой.

ХЛОПКОРОБ № 17

СПЕЦИАЛЬНЫЙ ВЫПУСК „ПРАВДЫ ВОСТОКА"

РЕЙД ПО ХЛОПКОВЫМ ПОЛЯМ

● *У НАМАНГАНЦЕВ ПОЛОВИНА МАШИН ПОКА НА ПРИКОЛЕ*

● **КОЛХОЗ «ШИРМАНБУЛАК» РАССЧИТЫВАЕТ НА 40 ЦЕНТНЕРОВ С ГЕКТАРА** ● *НЕ ПРЕКРАЩАЯ ОБРАБОТКИ ПОСЕВОВ, ГОТОВИТЬСЯ К УБОРКЕ*

ХЛОПКОВАЯ АРИФМЕТИКА

— ТУТ она вся, как на ладони, наша земля, — говорит председатель колхоза «Шарк юлдузи» Н. Ахунов.—Трудная земля.

Бригадир С. Эгамбердыев, коллектив которого борется за 40-центнеровый урожай, добавляет:

— Земля — блюдце: что положишь, то и возьмешь.

«Шарк юлдузи» — один из лучших колхозов Янгикурганского района. Урожаи хлопка в 34—35 центнеров на круг здесь стали правилом. И каждый, кто побывал в этом хозяйстве — будь-то товарищи по соревнованию из братского Таджикистана или соседи-андижанцы,—все отдают должное мастерству механизаторов и поливальщиков артели.

Хорош хлопчатник в хозяйстве. Девяносто — сто тысяч кустов на гектаре — такова густота стояния. Радует и набор коробочек: их 12—15 на каждом растении.

Хлопковая арифметика. Считать приходится круглый год. Практика показывает, что каждый, кто не в ладах со счетом, чаще остается в проигрыше. Если хорошая влагозарядка почвы дает прибавку урожая до трех центнеров, то почему не должны дать ее местные удобрения? И наманганские хлопкоробы повсеместно развернули шарватные поливы.

— Весьма и весьма полезное дело. Кстати, таким поливам мы научились у вас. Вы помогли нам поставить на службу урожаю еще один резерв.

Таков отзыв о шарзате друзей по соревнованию из Таджикистана.

Но, как говорится, нет правил без исключения. В колхозе «Коммунизм» Задарьинского района потихоньку сворачивают работы по уходу за посевами, особенно поливы. И, очевидно, не случайно в бригаде К. Сулейманова часть растений сбрасывает завязи и коробочки. Давно уже требует влаги 12-гектарный участок в бригаде Э. Мамасалиева, но здесь даже и борозд для орошения не нарезают.

— Обойдется, — успокаивают себя и колхозников бригадиры.

Да, обойдется. Но чем? Ясно же, потерей урожая.

По данным районного управления сельского хозяйства, в задарьинских колхозах более 2.000 гектаров хлопчатника нуждаются в немедленном поливе. Три тысячи гектаров угнетают паутинный клещик и сорняки.

Можно было было назвать еще ряд колхозов, бригад, где не используют всех возможностей для накопления высокого урожая, а порой и теряют то, что уже накоплено. Но сейчас нелишне сказать и о другом — о подготовке к уборке, особенно машинной.

Известно, что поля колхозов и совхозов Наманганской области — это не безбрежные, не ровные, как стол, просторы. Здесь порой под хлопчатником заняты такие «пятачки», что на них и машину не развернешь. Но так не везде. В прошлом году колхоз имени Ахунбабаева Наманганского района из проданных государству 3.605 тонн хлопка 1.068 тонн собрал механизированным способом. Средняя выработка на машину — 54 тонны. Но и тут за «средним» — непочатый край возможностей. Свидетельством тому работа передовиков, у которых выработка на агрегат — сто и даже больше тонн.

Экономическая выгода машинной уборки очевидна. Но сегодня хочешь не хочешь, а приходится сказать: в области с подготовкой техники к страде не очень-то торопятся. В том же Задарьинском районе из 115 хлопкоуборочных машин к ста агрегатам еще не дотрагивались руки мастеров. Даже в таком, в общем-то, хорошем хозяйстве, как совхоз «Гульбах», из 107 хлопкоуборочных машин на линейку готовности кое-как «вытолкнули» около половины.

В чем же дело?

Винить в низких темпах ремонта одних механизаторов и руководителей хозяйств нельзя. Как и прежде, перед ними стоит острейшая проблема: где достать шпиндели, щетки, различные подшипники? Кто их даст, а главное, когда?

Оптимист скажет: ясно кто — «Узсельхозтехника». Не будем вдаваться в подробности. Отметим, что в Задарьинском районе ремонт колхозных хлопкоуборочных машин полностью взяло на себя именно это объединение. Ну, а как оно справляется с задачей, уже говорилось. Вот почему полозина «голубых кораблей» в области не готова еще к съему урожая.

Сейчас, после прошедших взаимопроверок, в наманганских колхозах и совхозах много считают. Бригадиры прикидывают, какую отдачу даст гектар земли, экономисты — предполагаемые доходы. Но, чтобы все эти расчеты стали реальными, сегодня нужно одно: «подогнать» отстающий в развитии хлопчатник, отлично подготовиться к уборке, и прежде всего механизированной.

В. ВАСЕЦКИЙ.
Сотрудник редакции газеты «Наманганская правда».

г. Наманган.

НАМ ОТВЕЧАЮТ

НЕДОСТАТКИ УСТРАНЯЮТСЯ

В КОРРЕСПОНДЕНЦИИ «Полноценность—каждому гектару», опубликованной в газете 9 июля, отмечалось, что в ряде колхозов Андижанского и Ходжаабадского районов плохо ухаживают за хлопчатником, особенно на участках, где растения отстают в развитии.

Начальник Андижанского областного управления сельского хозяйства С. Кучкаров сообщил, что корреспонденция обсуждена на областном агрономическом совещании. Специалисты разработали мероприятия по усилению ухода за посевами. На участках с отстающим в развитии хлопчатником проведены дополнительные обработки. Особое внимание уделено борьбе с сельхозвредителями и поливам. Хлопкоробы области готовятся к дефолиации, выводят технику на линейку готовности.

На полях ряда хозяйств посевы заросли сорняками. Серьезный урон будущему урожаю наносят сельскохозяйственные вредители. Однако решительная борьба с этим злом не ведется.

Поставил заслон.

Атака из-за угла.

Рис. Д. СИНИЦКОГО.

УРОЖАЙ БУДЕТ ОБИЛЬНЫМ

АНДИЖАН, 23 августа. (По телефону об общ. корр.). В хозяйствах Ходжаабадского района все явственнее приметы приближающейся страды. Об этом говорят и хлопкоуборочные машины, поставленные на линейку готовности, и полноценные коробочки на кустах хлопчатника.

А в колхозе «Ширманбулак» полным ходом продолжаются работы по уходу за посевами. В нынешнем году земледельцы артели приняли обязательство — получить по 35 центнеров хлопка на каждом гектаре. Много трудностей было у колхозников летом. Главная — недостаток поливной воды. Как и в прошлые годы, в хозяйстве введен межбригадный водооборот. Для подачи воды на поля из ЮФК используются сейчас три насоса. С помощью насосов колхоз улучшил водоснабжение 250 гектаров.

Недавно в артели «Ширманбулак» состоялся областной экономический семинар председателей колхозов. По общему мнению специалистов, хлопчатник в колхозе признан лучшим в районе. Учитывая это, члены артели на общем собрании пересмотрели ранее принятые обязательства. Хлопкоробы решили бороться за получение 40-центнерового урожая. А бригады, возглавляемые А. Худайбердыевым, С. Маматовым и Д. Матазимовым, штурмуют 43-центнеровый рубеж.

Большие надежды возлагают члены артели на механизаторов. В ответ на обращение коллектива совхоза «Самарканд» колхозники обязались собрать машинами половину урожая. Сейчас в колхозе заканчивается подготовка к уборочной кампании. Полностью отремонтированы хлопкоуборочные машины.

М. АРНАУТОВ.

РАССКАЗЫ О ДЕПУТАТАХ

БОЛЬШИЕ ХЛОПОТЫ

В ЭТОТ день светлые и просторные комнаты новой квартиры слесаря завода «Таштекстильмаш» Ивана Сергеевича Кондрашева заполнили говор, смех, музыка. За праздничным столом собрались родные и близкие. Поднялся Иван Сергеевич — в нарядном костюме, на груди боевые награды. Чуть волнуясь, сказал:

— Первый тост, друзья, я предлагаю за нашего депутата Василия Михайловича Филимонова, за власть, которую он представляет. С его помощью моя семья получила такое прекрасное жилье.

...Иван Сергеевич не знал, что товарищи по работе обратились к депутату Верховного Совета Узбекской ССР Василию Михайловичу Филимонову, главному технологу завода, с просьбой помочь слесарю Кондрашеву.

Узнал, когда депутат подошел к нему в цехе:

— Коллектив вот просит помочь вам, Иван Сергеевич. Отчего сами не приходили?

— Постеснялся, Василий Михайлович. Заявление в завком написал давно. Думал, подойдет очередь, получу. И потом была у меня цеховая комиссия, обещала помочь.

В тот же вечер Филимонов побывал у рабочего дома. Убедился: отлагательств быть не может, квартира рабочему нужна. Посоветовался с секретарем парткома Аркадием Павловичем Степановым, заглянул в завком, написал во Фрунзенский райисполком: «...как депутат Верховного Совета Узбекской ССР, убедительно прошу отнестись к Кондрашеву, как к остро нуждающемуся...».

Подобных просьб за год своей депутатской деятельности немало пришлось написать Василию Михайловичу. И каждой предшествовал чуткий, кропотливый разбор сути дела.

Обратился как-то к нему Н. Г. Щиров. У него за плечами 33 года работы на «Ростсельмаше» и «Таштекстильмаше». В семье — четверо, 83-летняя мать, потерявшая двух сыновей на фронте. А комнатушка на всех одна. Помог старейшему работнику завода Василий Михайлович. Теперь семья Щирова живет в трехкомнатной квартире на Чиланзаре.

Тепло и сердечно отзываются о своем депутате Д. А. Баскис, Х. Ураков, А. Казанджан, М. Б. Липянская, Б. Шегай и другие. Каждый из них обратился к нему со своей бедой и не остался без доброго совета, без помощи.

С какими только заботами не приходят люди к депутату! Я видел записи в тетради Филимонова. Вот группа инженеров просит направить на лечение в Москву их коллегу Михаила Исааковича Когана. И Василий Михайлович пишет ходатайство руководителям одного из институтов. Рабочий завода «Таштекстильмаш» Михаил Уткин, кавалер орденов Славы трех степеней, хлопочет о персональной пенсии. Депутат заботится и об этом. Жители Хлопкового тупика возмущены действиями строителей: при сдаче в эксплуатацию нового дома те сняли водопроводную колонку на улице, которой пользовались много лет десятки семей. Василий Михайлович помогает и им.

Он понимает, что человек, облеченный народным доверием, властью, а, следовательно, и необходимыми правами, не может отказать в помощи, когда она необходима и возможна. В то же время он не имеет права бросать слова на ветер, обнадеживать, когда для этого нет оснований. Потому и пришлось пока отказать чете Осинкиных, просившей о расширении жилплощади: живут вдвоем в хорошей комнате, а есть более нуждающиеся.

Василий Михайлович Филимонов второй год несет высокое звание народного избранника. Он всегда на людях, всегда знает их нужды, прислушивается к запросам, советам.

Постоянно действующая комиссия Верховного Совета Узбекской ССР по промышленности, членом которой он состоит, готовила материалы о работе предприятий местной промышленности. Наряду с другими мерами, направленными на улучшение их деятельности, было принято и предложение депутата Филимонова об организации в системе отрасли специализированного цеха оснастки. А помогли ему в этом беседы и встречи с рабочими, специалистами фабрик и заводов, опыт инженера-технолога.

Как-то после поездки на выставку в чехословацкий город Брно, откуда Филимонов привез золотую медаль, которой была удостоена заводская машина «ПК-100», задумал он изменить процесс производства рифцилиндров машин. Посоветовался с руководителями технологического бюро первого механического цеха, работниками технологической лаборатории. С их помощью внедрили новый технологический процесс накатки рифлей на цилиндрах, позволивший увеличить производительность труда на этой операции, повысить качество деталей, снизить на 8 процентов расход металла.

А рационализаторское предложение инженера о внедрении цилиндров с ромбическими рифлями принесло 12 тысяч рублей экономии. «Конструкция, технология и износостойкость рифленакатных роликов в производстве рифцилиндров текстильных машин» — это теперь тема диссертации, которую готовит В. М. Филимонов.

Добрую службу текстильщикам сослужили и металлокерамические кольца, внедренные в производство творческой группой во главе с Филимоновым. Они вдвое выше по износостойкости металлических, на 7 процентов увеличили скорость машин в работе, резко снизили брак текстильной продукции. За это новшество машиностроители, а в их числе и главный технолог завода, были награждены медалями Выставки достижений народного хозяйства СССР. Вторично такой же медали инженер удостоен за участие в производстве выставочных текстильных машин, отличающихся новыми современными формами, компактностью и высокой производительностью.

Василий Михайлович понимает, что депутат всегда на виду, и потому делает все, чтобы его рабочее место, его отношение к новому, передовому, наконец, его личные качества служили примером для окружающих. И он много работает, читает, учится, следит за новинками техники. На его рабочем столе книги о деталях машин и правовых нормах в нашей стране, журналы «Вестник машиностроения», «Машиностроитель» и «Советы депутатов трудящихся», юридические и профсоюзные справочники, свежие газеты, общественно-политические издания.

Много государственных, производственных, просто человеческих забот у Василия Михайловича Филимонова. Но он успевает и работать над собой, и воспитывать своих детей Ларису и Сережку, не бросает спорт (в коридоре его квартиры я видел вмонтированные в стену гимнастические кольца). Говоришь с ним и даже немного в душе по-человечески завидуешь его незаурядным способностям, энергии, влюбленности в жизнь, в людей.

Б. ПАЛАЦКИЙ.

ЧТОБЫ ТРУД — В РАДОСТЬ

ПЯТИДНЕВКА И ОТДЫХ

ЧТОБЫ человек хорошо работал, он должен и хорошо отдыхать. Как помочь людям разумно использовать свободное время, дать, как говорится, пищу для разума, пищу духовную?

Творчески, с выдумкой подошли к этому клубные работники Андижанского масложиркомбината — заведующая детским сектором Л. А. Юдахина, член правления клуба А. М. Фоломеев, художественный руководитель К. М. Махмудов и другие. Организацию досуга трудящихся они продумали вместе с партийным и профсоюзным комитетами, привлекли общественников, среди которых комсомольцы, учащиеся, передовики комбината, пенсионеры. Учитывались при этом и интересы, и возраст, и род деятельности тружеников предприятия.

После перехода комбината на пятидневку основная работа клуба перенесена на субботу и воскресенье. Разнообразнее стали формы ее.

В торжественной, волнующей обстановке проходят тематические вечера «Товарищ Ленин, мы вам рапортуем». Это своеобразный отчет начальников и парторгов цехов, ударников и бригад коммунистического труда, передовиков производства о ходе выполнения обязательств в честь 100-летия со дня рождения великого вождя.

О повышении производительности труда, максимальном использовании каждой минуты рабочего времени, экономии средств за счет рационализации и изобретательства, о повышении рабочей квалификации — обо всем этом говорит, спорит молодежь на тематических вечерах «Слава труду», «Пятилетку — досрочно», «Ленин с нами». В. И. Ленину посвящаются различные тематические вечера, литературные обзоры, популярные лекции.

Близится знаменательная дата — 50-летие ВЛКСМ. Активисты клуба вместе с секретарем комсомольской организации тов. Самсоновой и членами комитета комсомола организуют встречи с заслуженными людьми, выпуск устных журналов, проводят тематические вечера. Один из них под названием «Они были первыми» был посвящен первым комсомольцам Андижана. В устные журналы включены разделы «Славный путь андижанского комсомола», «Комсомольцы нашего комбината».

Большой популярностью не только на комбинате, но и в городе пользуются занятия клубов по интересам: садоводов, рыболовов, охотников, филателистов.

Заведующая детским сектором Л. А. Юдахина, председатель комиссии по работе среди детей и подростков Р. Фазлохмедова стараются развивать способности и инициативу детей. Этому помогают и различные кружки, и детские утренники, и клуб интересных встреч, и выезды за город.

В клубе создается любительская киностудия.

Можно многое рассказать и о кружковой работе, о клубе веселых и находчивых. В выходные дни всем находится занятие по душе.

У клубных работников Андижанского масложиркомбината большие планы. Они уверены, что к ним придут тысячи. Придут за тем, чтобы узнать о жизни комбината и города, о последних событиях, новинках литературы и науки. Придут, чтобы развивать свои способности в музыке и танцах, чтобы научиться снимать фильмы. Придут, чтобы встретиться с друзьями по интересам, просто поговорить за чашкой чая.

Придут и уйдут в хорошем расположении духа, чтобы хорошо начать свой завтрашний трудовой день.

Т. ГОРДЕЕВА.

Старший методист Республиканского методического совета Узсовпрофа.

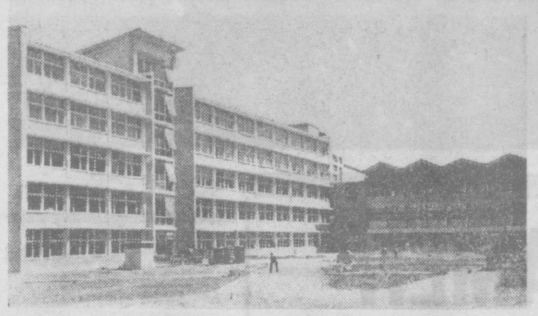

Новые корпуса ТашГУ вступают в строй

ХОРОШИЙ подарок подготовили строители Ташкента коллективу Государственного университета. Студенты и преподаватели трех факультетов новый учебный год начнут в новом здании, состоящем из трех корпусов. В них завершаются последние отделочные работы. На этих снимках вы видите новые учебные корпуса университета.

Фото В. СИРОТКИНА и И. ГЛАУБЕРЗОНА.

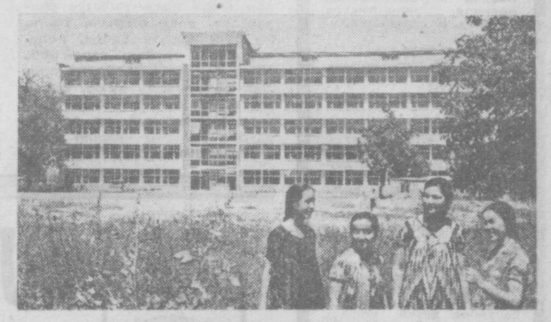

Гэс Холл о событиях в Чехословакии

НЬЮ-ЙОРК, 23 августа. (ТАСС). Генеральный секретарь Коммунистической партии Соединенных Штатов Америки Гэс Холл передал в печать заявление о событиях в Чехословакии, в котором говорится: «Центральный вопрос в Чехословакии — это защита социализма от угрозы контрреволюции. Кажется ясным, что в процессе осуществления важной демократической реформы подняли голову антисоциалистические элементы, поддерживаемые подрывными силами американского и западногерманского империализма.

В то же самое время ввиду раскола и слабости руководства Коммунистической партии Чехословакии возник паралич, который серьезно увеличил опасность антисоциалистического переворота.

Мы еще не располагаем всеми фактами, необходимыми для того, чтобы ясно понять, была ли какая-нибудь альтернатива предпринятому шагу, — указывается далее в заявлении. — Однако нам, партии, существующей в мировом центре империализма, кажется, что самой роковой ошибкой было бы недооценить значительные силы империализма или опасность антисоциалистического переворота в Чехословакии для всего социалистического мира.

Мы — за защиту социализма. Мы — за развитие такой демократической структуры, которая соответствовала бы прогрессу социализма. Мы — за свободу. Мы — не за свободу тех, кто ставит социализм под угрозу.

Империализм никогда не отказывается от борьбы за господство. Когда он не готов к немедленному военному противоборству, он действует всеми средствами, имеющимися в его распоряжении, стремясь подорвать и ослабить те страны, которые являются объектами его нападения, чтобы заложить основу для военной интервенции в дальнейшем.

Таковы некоторые основные положения, исходя из которых мы должны судить об этих и всех событиях».

ПЕРСИКИ ПОД КОЛЕСАМИ

ПАРИЖ, 23 августа. (ТАСС). Необычные картины можно увидеть в эти дни на шоссейных дорогах Франции — автомашины, скользя, с трудом передвигаются по асфальту, усыпанному спелыми персиками. Это крестьяне, протестуя против слишком низких закупочных цен на фрукты, публично уничтожают плоды своего труда. Только этим летом таким образом уничтожено около 50 тонн персиков, 12 тысяч тонн груш. В прошлом году до потребителя не дошли 110 тысяч тонн картофеля.

Между тем цены на продукты питания и фрукты во Франции высокие.

Планета на орбите

ПОДТВЕРЖДЕННЫЕ ФАКТЫ

ЛОНДОН, 23 августа. (ТАСС). «Дейли экспресс» в сообщении своего пражского корреспондента Дениса Блюэта невольно приводит ряд фактов, подтверждающих серьезность угрозы, создавшейся для завоеваний социализма в Чехословакии в результате деятельности контрреволюционных сил. Блюэт пишет, что в Брно была создана тайная группа под названием «секретный совет», которая угрожала расправой ряду коммунистов и членов народной милиции. Эта группа, указывал Блюэт, распространяла письмо, в котором призывала к ликвидации заводской партийной организации и физической расправе над коммунистами.

В этой же корреспонденции подтверждается преследование группы рабочих завода «Авто-Прага» за письмо, в котором они выразили солидарность с Советским Союзом. «Чехословацкие газеты и официальные лица отрицали факты преследований, однако я посетил завод и нашел, что они обоснованны»,—заявляет Блюэт. Корреспондент приводит свою беседу с одним из рабочих, подписавшим письмо, который рассказал, что многие из его товарищей, поставившие подписи под письмом, были уволены.

ПОЛНАЯ ПОДДЕРЖКА

ВАРШАВА, 23 августа. (ТАСС). На собраниях первичных и других организаций ПОРП Люблина продолжается дискуссия по тезисам ЦК к V съезду партии, передает агентство ПАП. Много места в дискуссии отводится проблемам идеологии и положению в международном рабочем движении. Участники собраний обращают внимание на необходимость тесного сотрудничества партий и социалистических стран, особенно перед лицом возрастающих требований западногерманских реваншистов.

Участники собраний выразили полную поддержку заявлению правительства ПНР в связи с положением в Чехословакии и действий пяти европейских социалистических стран, которые по просьбе партийных и государственных деятелей ЧССР оказали помощь чехословацкому народу. На собраниях подчеркивалось, что в настоящее время социалистические страны должны быть, как никогда прежде, сплоченными и проводить единую внешнюю политику.

ВОЕННЫЕ ПРОВОКАЦИИ САЛАЗАРОВЦЕВ

Салазаровские каратели совершили новое преступление в «португальской» Гвинее. Как заявил на пресс-конференции в Аддис-Абебе генеральный секретарь Организации африканского единства (ОАЕ) Диалло Телли, они применили против мирного населения страны боевые отравляющие вещества.

Эти варварские действия совершаются в тот момент, когда вооруженная борьба африканских патриотов за освобождение своей родины от португальских колонизаторов достигла решающей фазы. В результате непрестанных боевых действий в течение шести лет бесстрашные патриоты под руководством Африканской партии независимости Гвинеи и островов Зеленого Мыса (ПАИГК) нанесли салазаровцам ощутимый урон в живой силе и технике. Только за 1966—1967 годы потери португальцев составили несколько тысяч человек убитыми и ранеными. Освободительная армия вывела из строя сотни военных грузовиков противника, захватила большое количество оружия, боеприпасов и снаряжения.

Активно действуют патриоты и в этом году. Об их успешных действиях свидетельствует тот факт, что в начале марта они подвергли мощному артиллерийскому обстрелу авиационную базу вблизи Бисау, которую португальцы считали неуязвимой.

За шесть лет вооруженной борьбы патриоты освободили около двух третей территории страны. Как заявлял генеральный секретарь ПАИГК Амилкар Кабрал, «страна давно была бы свободной, если бы не помощь португальцам со стороны союзников по НАТО, которые снабжают их всевозможным оружием».

В коммюнике ПАИГК неоднократно указывалось, что салазаровцы используют напалмовые бомбы и базуки американского производства, стрелковое оружие из Бельгии и Западной Германии, английские полевые радиостанции и прочее снаряжение. Теперь из арсеналов НАТО пущено в ход химическое оружие. Новый бесчеловечный шаг, предпринятый салазаровскими карателями, свидетельствует лишь об их бессилии сломить вооруженную борьбу африканских патриотов.

Ю. ДОЛЕТОВ.

Комментатор ТАСС.

ТЕЛЕТАЙПНЫЕ СТРОКИ

▲ Президент Конго (Браззавиль) Альфонс Массамба-Деба назначил капитана Альфреда Рауля премьер-министром временного правительства республики.

▲ Греческий композитор Микис Теодоракис после освобождения из тюрьмы выслан в небольшую горную деревню в центральной части Пелопонесса, так как он, по мнению властей, представляет собой угрозу для общественной безопасности.

▲ Испанские власти продолжают репрессии против баскского населения провинции Гипускоа. В Сан-Себастиане арестовано большое число адвокатов, в тюрьму брошено 30 священников, а также несколько депутатов провинциальных советов. Арестованных подвергают избиению.

Новое судно для СССР

СТОКГОЛЬМ, 23 августа. (ТАСС). На судостроительной верфи «Линдхольмен» в Гетеборге состоялся спуск на воду рефрижераторного судна, заказанного Всесоюзным объединением «Судоимпорт» для торгового флота СССР.

ЗАБАСТОВКА В ИЕРУСАЛИМЕ

НЬЮ-ЙОРК, 23 августа. (ТАСС). Население арабской части Иерусалима объявило всеобщую забастовку в знак протеста против антиарабских акций экстремистов из среды еврейского населения. Все лавки и магазины города закрыты. Жители арабской части Иерусалима не появляются на улицах.

Как уже сообщалось, 18 августа группы израильских экстремистов ворвались в арабские кварталы города, побили стекла в принадлежащих арабам магазинах и машинах. Несколько арабов получали увечья.

По улицам патрулируют усиленные полицейские наряды. Впервые вместе с гражданской и пограничной полицией в патрулировании участвуют солдаты израильской армии.

Ко всеобщей забастовке призвала организация «Арабский национальный комитет».

Кляуза империалистов в ООН

НЬЮ-ЙОРК, 23 августа. (ТАСС). Вечером 22 августа группа стран—членов НАТО — США, Англия, Франция, Канада, Дания и примкнувший к ним Парагвай предприняли попытку втянуть ООН в развернутую сейчас империалистами кампанию лжи и клеветы против социалистических стран.

Представители упомянутых капиталистических государств после предварительного обсуждения в совете агрессивного блока НАТО, состоявшегося 21 августа в Брюсселе, предложили включить в повестку дня Совета Безопасности свою кляузу «в связи с серьезной обстановкой, создавшейся в Чехословакии».

Представители СССР и Венгрии, являющихся членами Совета Безопасности, решительно выступили и голосовали против этого предложения. Представитель СССР Я. Малик подчеркнул, что оно не имеет под собой никаких оснований, предпринимается в нарушение Устава ООН и должно быть отвергнуто.

Советский представитель заявил, что рассмотрение этого вопроса в ООН отвечало бы интересам определенных агрессивных кругов, стремящихся обострить международную напряженность. События в ЧССР касаются Чехословакии и государств социалистического содружества, связанных между собой соответствующими взаимными обязательствами.

Решительный отпор маневрам представителей западных держав дал также представитель Венгерской Народной Республики И. Тардош.

Представитель Алжира Т. Буаттура заявил, что голосование алжирской делегации за предложенную повестку дня не означает, что она разделяет позицию западных держав по существу вопроса.

Однако державам НАТО удалось, используя большинство голосов, навязать Совету Безопасности включение своей кляузы в повестку дня.

Обращает на себя внимание тот факт, что, вопреки заявлению МИД ЧССР о том, что Чехословакия не пойдет на обсуждение внесенного натовскими странами вопроса в ООН, временно исполняющий обязанности представителя ЧССР Я. Мужик включился в эту недостойную кампанию, заявил, что действует по прямому указанию И. Гаека, который, как известно, находится вне Чехословакии и не имеет связи с правительством и народом Чехословакии.

Представитель США в Совете Безопасности Д. Болл использовал трибуну Совета Безопасности для грубых клеветнических наветов на социалистические государства.

Опубликованные в США данные института Гэллапа свидетельствуют о резком падении престижа Соединенных Штатов во всех странах мира.

(Из газет).

Попытка с негодными средствами. Рис. Ю. БРОДИЦКОГО.

ВОСПОМИНАНИЯ АКТРИСЫ

НА КНИЖНОЙ ПОЛКЕ

„ПЕСНЯ и стих — это бомба и знамя». Эти слова В. Маяковского звучат рефреном в книжке воспоминаний народной артистки Узбекской ССР Гавхар Рахимовой «Дорога».*)

Еще в пору борьбы с басмачами юные участники художественной самодеятельности, среди которых выступала 13-летняя Гавхар, не просто пели, танцевали, играли на музыкальных инструментах. Своим активным искусством они агитировали людей идти учиться в ликбез, вступать в комсомол, сбрасывать паранджу. Этому учили старшие товарищи — Хамза Хаким-заде, Кари-Якубов и другие.

С благодарностью и любовью автор вспоминает о своих первых учителях, прежде всего об известном знатоке и мастере узбекского танца Уста Алиме Камилове, открывшем перед девочкой прекрасный мир искусства.

Читатели встретятся на страницах книжки со многими деятелями узбекской культуры, формировавшими вместе с Рахимовой новое искусство, а также с ее учениками, получившими впоследствии известность не только в нашей стране, но и за рубежом — Розой Багдановой, Комуной Исмаиловой, Раимой Хакимовой и другими.

Воспоминания Гавхар Рахимовой, достоверные и искренние, воссоздают мужественный образ женщины, которая так же, как ее сестры — Тамара-Ханум и Лиза-Ханум Петросова, посвятила себя узбекскому искусству. Я говорю о мужестве, потому что путь узбекских актрис в 20-е годы требовал не только таланта, но и самопожертвования, подлинного героизма.

Трагическое свидетельство этого — гибель от рук мракобесов талантливой танцовщицы Нурхон Юлдашходжаевой. Так расправлялись с женщинами, осмелившимися нарушить запрет ичкари, открыть лицо, выйти на сцену.

В такое время начиналась творческая жизнь Гавхар Рахимовой, ставшей в дальнейшем профессиональной танцовщицей и балетмейстером.

Читая «Дорогу», поражаешься неутомимости актрисы. Сколько труда и творческих сил вложила она в театр Красной Армии! Тогда, в 30-е годы, Рахимова обнаружила также блестящие способности руководителя военной самодеятельности, настоящего «разведчика» талантов из народа.

Это стало делом всей ее жизни. Мы узнаем, что в поисках новой формы пропаганды народного искусства Гавхар Рахимова вместе со своими единомышленниками создала женские ансамбли дутаристок, рубабисток, «Чевар кизлар» («Девушки-мастерицы»), заявившие о себе как профессиональные коллективы.

Автор рассказывает о многочисленных гастрольных поездках руководимого ею военного ансамбля на первые водохранилища, Большой Ферганский канал, Чирчикстрой и другие новостройки.

Особый раздел в книжке автор отводит волнующим воспоминаниям о Великой Отечественной войне. Читатель мысленно проходит по трудным, опасным военным дорогам, по которым сквозь взрывы бомб и грохот орудий шла творческая бригада Рахимовой, испытавшая все тяготы войны. Более 1.200 концертов дано ансамблем в действующей армии. И всегда они вызывали восторг и благодарность воинов, о чем свидетельствуют приводимые в книжке письма от маршала бронетанковых войск М. Е. Катукова и других участников войны.

Молодые читатели, к которым обращается автор с воспоминаниями-завещанием, испытают восхищение этой трудной, счастливой судьбой.

Ф. РЕЗНИКОВА.

*) Гавхар Рахимова. Дорога. Издательство ЦК ЛКСМ Узбекистана «Ёш гвардия», Ташкент, 1967.

РЕСПУБЛИКА ОТ КРАЯ И ДО КРАЯ

НОТ ШИРИТ СВОЙ ШАГ

ПРИ Наманганском горкоме партии образован совет по научной организации труда. В его составе — руководители предприятий, партийные и профсоюзные работники, в задачу которых входят изучение, обобщение и распространение опыта научной организации труда, проведение смотров и конкурсов.

Сейчас на предприятиях Намангана внедрением планов научной организации труда занимаются около трехсот специальных отделов, бригад и групп, которые объединяют почти три тысячи инженеров, плановиков, экономистов, рабочих и служащих.

КОЛХОЗНЫЕ ШКОЛЫ

В ГУРЛЕНСКОМ колхозе «Ленинизм» — новоселье. Коллектив межколхозного строительного управления сдал в эксплуатацию среднюю школу на 400 мест. Это — третья школа, вошедшая в строй в Хорезме нынешним летом.

В эти дни колхозные строители заканчивают сооружение еще 17 зданий, которые примут в сентябре детей колхозников. Их строительство ведется за счет самих хозяйств. Для этой цели выделено около миллиона рублей.

ЧИНАБАДСКИЙ ДЮКЕР

НА КИЛОМЕТР протянулся вместе с подходами и сбросными сооружениями Чинабадский дюкер, построенный на трассе Центрального Ферганского канала коллективом передвижной механизированной колонны треста «Андиканводстрой». Шесть гигантских труб, диаметром более чем три метра каждая, уложены на дне Кара-Дарьи. По ним устремится поток в двести кубометров воды в секунду. Подобных гидротехнических сооружений с такой высокой пропускной способностью нет в Средней Азии.

ПОЕДИНКИ НА ШОССЕ

ТРИ ДНЯ на шоссе близ Избаскана продолжались напряженные поединки лучших сельских велосипедистов по программе вторых Всеузбекских спортивных игр колхозной и совхозной молодежи. В общем зачете на первое место вышли спортсмены столичной области.

ЮННАТЫ ЮГА В МОСКВЕ

ТЕРМЕЗ, 23 августа. (По телефону от соб. корр.). Коллекция тонковолокнистых сортов хлопка, гербарий южной флоры, огромные помидоры, ароматные дыни увидели нынче посетители ВДНХ, побывавшие на выставке работ юных натуралистов страны. Экспонаты, доставленные сурхандарьинскими ребятами, вызвали живой интерес.

Среди посланцев Сурхандарьи на слете юннатов в Москве были пионеры всех районов области.

Футбол

ТРУДНОЕ ОЧКО

ПОНАЧАЛУ казалось, что «Пахтакор» намерен взять реванш у «Кайрата» за поражение в первом круге. Матч в Ташкенте начался с атак, хозяева поля сил не берегли, хотя в понедельник они выступают в полуфинальном кубковом поединке с «Шахтером». Уже на первой минуте очень опасно бьет по воротам Петухов, вскоре Иноятов проходит по левому краю и простреливает во вратарскую площадку. Затем отличный дриблинг Исакова, позади четыре соперника, но ворота будто заколдованы. Тут же быстрый рейд Доценко, снова опасное положение, и снова угловой...

«Пахтакор» штурмовал ворота гостей настойчиво, долго и... безрезультатно. И хотя первая половина игры прошла при явном преимуществе ташкентцев, счет открыли гости. На 39-й минуте Волох, получив мяч из глубины своей обороны, быстро и свободно прошел по правому краю, где в это время не оказалось Иноятова. Не сильный, но точный удар в дальний нижний угол, и Любарцев, опоздавший с выходом, достал мяч из сетки.

После перерыва трудно было отдать предпочтение какой-либо из команд, гости контратаковали и очень точно защищались. Активно действовали Абдураимов и Исаков. Они и спасли свою команду от поражения. Лучший бомбардир чемпионата проводил свой юбилейный, 200-й матч. И хотя ему не удалось забить гол, но соучастником его он стал. На 90-й минуте Абдураимов хорошо подал угловой, а Исаков послал мяч в ворота «Кайрата». 1:1 — так закончился матч.

Восемь других встреч 24-го тура чемпионата страны по футболу дали такие результаты: «Черноморец» — «Динамо» (Киев) — 2:4, «Спартак» — «Локомотив» — 0:0, «Динамо» (Тбилиси) — «Арарат» — 5:3, СКА (Ростов) — «Торпедо» (Кутаиси) — 1:0, «Торпедо» (Москва) — «Крылья Советов» — 2:0, «Шахтер» — «Заря» — 3:0, «Нефтчи» — «Динамо» (Кировабад) — 1:3, «Зенит» — «Динамо» (Минск) — 1:1.

Итак, лидер прежний — киевское «Динамо» — 39 очков после 26 встреч, у «Спартака» 33 после 24 игр, на третьем месте московские автозаводцы — 31 очко после 24 матчей.

Надвигается гроза. Фотоэтюд В. ТИМОШЕНКО.

ГЛАВНЫЙ ЭКЗАМЕН — В МЕХИКО

ОДИН ИЗ ОЛИМПИЙСКИХ КАНДИДАТОВ

ВСТРЕЧА получилась необычной. Заслуженный тренер Узбекской ССР Аркадий Александрович Шварцман подвел меня к краешку бассейна и представил:

— Это и есть один из наших олимпийских кандидатов. Знакомьтесь — Сергей Конов.

Широкоплечий юноша вылез по пояс из воды и, ухватившись за поручни стартовой тумбочки, приветливо улыбнулся.

Свое интервью я начал с вопроса, оказавшегося для Сергея неожиданно трудным. «Знаете ли вы Юрия Фролова?».

— Фролова? Слышал. Он, кажется, плавал баттерфляем. Но видеть, к сожалению, не пришлось.

Юрий Фролов — эпоха в истории узбекского плавания. Он принес республике первую золотую медаль чемпиона СССР, на полсекунды побив феноменальный рекорд страны, принадлежавший замечательному пловцу С. Бойченко.

Конечно, Сергей не мог видеть этого заплыва. Он тогда только учился... ходить, а плавать начал спустя десять лет.

Однажды летом 1960 года на водную станцию «Мехнат» пришел худощавый паренек. По физическим данным он ничем не отличался от своих сверстников и начал плавать, как и все начинающие, с освоения вольного стиля. Иногда для отдыха тренер просил поплавать другим стилем. Например, дельфином. И какое было удивление опытного педагога А. Шварцмана, у которого занимался мальчишка, когда Сергей очень быстро проплыл дельфином. А через два месяца тренировок Конов выполнил норму третьего спортивного разряда.

Стать мастером спорта Сергей не мечтал, но в следующем году он довольно легко оснлил второй разряд, а спустя еще год и первый. Казалось, все шло хорошо и быстро. И вот тут-то перед буквально «заболевшим» плаванием спортсменом встал барьер, преодолеть который пришлось совсем нескоро. Что ни старт, то неудача. Уверенность постепенно сменялась разочарованием.

Во время подготовки к III Спартакиаде народов СССР Конов был запасным пловцом. За неделю до соревнований в Москве провели контрольную прикидку, на которой он проиграл всем товарищам и в команду, конечно, не попал. В том же году в Тбилиси состоялось первенство профсоюзов. Узбекские пловцы Б. Дудчик, Р. Вахабов и Т. Халбаев выступили очень хорошо. Халбаев выиграл золотую медаль на дистанции 200 метров баттерфляем. Борис Дудчик занял второе место на дистанции 100 метров и выполнил норму мастера спорта. А Конов даже не попал в финал.

Сейчас Сергей с улыбкой вспоминает те дни, когда до слез было обидно проигрывать, хотелось бросить спорт, убежать от неудач.

Но неудачи отступили сами. Конов дважды выполнил мастерский рубеж, показав отличные секунды на чемпионате страны, а затем в Ташкенте, в соревнованиях пловцов на приз «Комсомольской правды», сумел победить своих сильных земляков. В 1966 году пришла первая большая победа: он выиграл золотую медаль на всесоюзном первенстве добровольных спортивных обществ профсоюзов.

Во время подготовки к следующей Спартакиаде народов СССР тренер запланировал своему ученику фантастический результат. Проплыть 200 метров баттерфляем за 2 мин. 12 сек. Это была норма мастера спорта международного класса и на шесть с лишним секунд лучше личного рекорда. Тренер знал, что делал. Работоспособность и трудолюбие Конова поражали. В 1966 году он наплавал 600 километров, а в следующем — тысячу.

И вот главный старт сезона — спартакиада. В предварительном заплыве Сергей показывает 2 минуты 15,9 сек. Это новый рекорд республики и шестой результат дня.

Финальный заплыв. На старте рекордсмен Европы Валентин Кузьмин, призер чемпионата континента А. Скавронский, мастера спорта международного класса А. Гордеев и Юрий Суздальцев.

Словно катапульта выбросила Сергея со стартовой тумбочки. 50 метров — он впереди, сто метров — лидер прежний, 150 метров — многочисленные болельщики принялись подбадривать неизвестного парня из Ташкента. Тридцать минут потребовалось судьям, чтобы определить победителя этого заплыва. Победил Кузьмин. Серебряная медаль досталась Сергею Конову. А его результат — 2 мин. 11,64 сотых секунды. Это результат мастера спорта международного класса и путевка в олимпийскую команду страны.

Спустя месяц Конов сумел победить и Кузьмина на 0,9 секунды. Это дало право поехать в составе сборной команды СССР на предолимпийские соревнования в Мехико, откуда Сергей привез две серебряные медали.

Сейчас талантливый узбекский пловец в составе олимпийской команды страны готовится к стартам в Мехико, где он будет держать самый главный экзамен.

Р. БОРИСОВ.

Гости Узбекистана

В УЗБЕКИСТАНЕ находится делегация из Демократической Республики Вьетнам, которую возглавляет заместитель министра сельского хозяйства Нгуэн Чыонг.

Гостей приняли министр мелиорации и водного хозяйства Узбекской ССР С. Мамарасулов и заместитель министра сельского хозяйства Узбекской ССР А. Хакимов.

Специалисты из братской республики посетили Выставку достижений народного хозяйства Узбекистана. С проектно-исследовательскими работами они ознакомились в институтах «Узгипроводхоз» и САНИИРИ. Вьетнамская делегация побывала на ирригационных сооружениях Ташкентской, Бухарской и Самаркандской областей.

ДЕЛЕГАЦИЯ специалистов по ирригации и освоению земель Объединенной Арабской Республики начала знакомство с Голодной степью.

Гости побывали на Фархадской плотине, посетили совхоз имени Мичурина.

В ТАШКЕНТ прибыл президент Международной организации журналистов Жан-Морис Эрман, находящийся в нашей стране по приглашению Союза журналистов СССР.

Жан-Морис Эрман вместе с супругой совершит путешествие по Узбекистану, ознакомится с жизнью республики.

(УзТАГ).

шахматы

Отдел ведет кандидат в мастера З. М. ХОДЖАЕВ.

● ЗАДАЧА, КОТОРОЙ СОРОК ЛЕТ

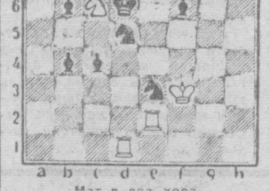

Мат в два хода.

Первый в Узбекистане конкурс составления шахматных задач был проведен «Правдой Востока» в 1928 году. Многие из задач, получивших тогда отличие, можно и сегодня встретить в книгах, посвященных шахматной композиции. Среди них — публикуемая здесь задача. Она составлена на модную в те годы тему активности черного короля и завоевала первый приз. Авторы задачи — С. Пименов и Е. Умнов.

● БОТВИННИК О МАТЧЕ СПАССКИЙ — КОРЧНОЙ

В газете «Вечерняя Москва» опубликованы высказывания М. М. Ботвинника о предстоящем матче Б. Спасского с В. Корчным. Они сделаны экс-чемпионом мира в лекции для любителей шахмат г. Владимира. Гроссмейстер, в частности, сказал:

«Предстоящий матч Спасский — Корчной будет самым интересным матчем за последние два периода отбора, кроме, конечно, матчей на мировое первенство. Корчной, хотя и несколько старше Спасского, находится в расцвете сил. По квалификационной системе, которая неофициально подсчитывается для сильнейших шахматистов, Корчной сейчас по итогам выступлений в крупных международных соревнованиях стоит на одном из первых мест в мире. Спасский стоит несколько ниже, хотя после двух последних матчей, которые он выиграл у Геллера и в особенности у Ларсена, он, несомненно, двинулся вперед.

Корчной, как известно, любую партию играет с большим напряжением, он всегда азартно стремится к победе. Спасский же в силу своего характера играет с полной нагрузкой только в наиболее ответственный момент. Когда он играет менее важные партии, он к ним относится более прозаически. Поэтому коэффициент у него ниже, но нет никаких оснований для глубоких выводов, будто бы Корчной сильнее.

Спасский исключительно трезвый шахматист. Он редко попадает в цейтнот, это великолепный спортсмен.

Трудно сказать, чем кончится матч. Им предстоит сыграть 12 партий. Матч сравнительно короткий. И тот, кто сможет выиграть две хорошие — глубокие и интересные партии, тот имеет большие шансы на успех».

● В ПОЛУФИНАЛАХ ЖЕНСКОГО ЧЕМПИОНАТА

В полуфиналах XXVIII женского чемпионата страны выступают две узбекистанские шахматистки: чемпион республики международный мастер В. Борисенко (в Вильнюсе) и перворазрядница Л. Пинчук (в Тюмени).

● ПРОВЕРЬТЕ РЕШЕНИЕ

№ 25. С. Лейтес. Белые: Крb8, Фb6, Лg7, Лh8, Cd7, Кс4, Кd8, пп. с7, е6 (9); черные: Кре7, Ле8, Сg8, Кf5, пп. d6, f7 (6). Мат в два хода. 1. е6: f7.

Тематические варианты с трехкратным превращением пешки в ферзя: 1... Сh7, 2. f8Ф; 1...d5 2. f:e8Ф, 1...Крf8 2. f:g8Ф; варианты с трехкратным превращением пешки в коня: 1... Кр:d7 2. f8К, 1... Крf6 2. f:e8К, 1... Лf8 2. f:g8К.

Задача очень понравилась читателям. Правильное решение прислали Ф. Алямов, П. Зинкин, Х. Иногамов, Г. Кублицкий, Н. Полян, И. Солодухин (Ташкент), Т. Хамирзаев (Наманган), В. Сивачев (Фергана), М. Шарипов (Наван), Н. Тян (Мангит), Н. Ломшаков (Задарья), Т. Тё, Г. Ли (Аккурганский район), И. Лигай (Среднечирчикский район), З. Ишалин (Ордженикидзевский район), О. Россинский (Харьков).

ПОГОДА

Сегодня днем по республике сохранится ясная погода. Ветер северо-восточный, 3—7 метров в секунду. Температура 29—34, по югу — 33—38 градусов тепла.

В Ташкенте — ясно. Ветер северо-восточный, 3—7 метров в секунду. Температура 30—32 градуса тепла.

Редактор В. А. АРХАНГЕЛЬСКИЙ.

СЕМЬ ДНЕЙ У „ГОЛУБОГО ЭКРАНА"

ПОНЕДЕЛЬНИК, 26 АВГУСТА

ПЕРВАЯ ПРОГРАММА. Ташкент. 18.55 Программа. 19.00 Полуфинальная встреча на Кубок СССР по футболу. «Пахтакор» — «Шахтер» (Донецк). 20.45 Теленовости (на узбекском языке). **Москва.** 21.00 Полуфинальная встреча на Кубок СССР по футболу. «Нефтчи» (Баку) — «Торпедо» (Москва). **Ташкент.** 22.45 Для хлопкоробов. «Все ли готово к сбору?» (на узбекском языке). 23.00 «Букварь». Художественный телефильм (на русском языке). **ВТОРАЯ ПРОГРАММА. Москва.** 13.00 Программа. 13.05 Теленовости. 13.15 «Кто самый сильный?». Мультфильм. 13.30 Концерт ансамбля песни и танца Сырдарьинского районного Дома культуры Узбекской ССР. 14.30 Телеагентство «Японерия». 15.15 «Молодость». **Ташкент.** 19.00 «Туркмения, мой край родной» (на русском языке). 19.30 «В краю белых ночей». Документальный фильм (на узбекском языке). **Москва.** 20.00 Программа. 20.05 Теленовости. 20.15 «Мастера искусств». Поет народная артистка Татарской АССР Венера Шарипова. 21.00 Полуфинальная встреча на Кубок СССР по футболу. «Нефтчи» (Баку) — «Торпедо» (Москва). 23.30 «Время». **ТРЕТЬЯ ПРОГРАММА. Душанбе** — 18.00.

ВТОРНИК, 27 АВГУСТА

ПЕРВАЯ ПРОГРАММА. Москва. 13.00 Программа. 13.05 Теленовости. 13.15 Полуфинальная встреча на Кубок СССР по футболу. «Пахтакор» — «Шахтер» (Донецк). 14.00 Д. Тэйлор. «Встреча». Телеспектакль. 15.30 Полуфинальная встреча на Кубок СССР по футболу. «Торпедо» (Москва) — «Нефтчи» (Баку). **Ташкент.** 18.55 Программа. На русском языке: 19.00 Теленовости. 19.15 «Мастера кожевенного производства». 19.35 «Девчонок не берем». Кинокомедия. 20.55 Программа. На узбекском языке: 21.00 Теленовости. 21.15 «Творцы «зеленого золота». 21.50 «Летопись полувека». «Год 1949-й». 22.15 Я. Камал. «Инжа Мамад» (часть 3-я). **ВТОРАЯ ПРОГРАММА. Ташкент.** 19.00 «Кшлик» (на узбекском языке). 19.40 Поклонникам поэзии. «Молодой Узбекистан» (на русском языке). **Москва.** 20.00 Программа. 20.05 Теленовости. 20.15 «Первый раз в первый класс». 20.45 «Маршрутами пятилетки». «Завод-сад». 21.15 «Социализм и демократия». 21.45 «Туннель». Художественный фильм. 23.30 «Время». 00.15 «Пилоты в пижамах». Премьера телевизионного документального многосерийного фильма (1-я серия). **ТРЕТЬЯ ПРОГРАММА. Ташкент.** На узбекском языке: 20.00 «В объятиях Карабулака». 20.30 «Страницы дружбы». «СССР — Болгария». На русском языке: 20.45 «Борьба с огнем». Научно-популярный фильм. 21.15 «Дрессировщик Вальтер Запашный». Телефильм. 21.35 «Братья Рико». Телеспектакль.

СРЕДА, 28 АВГУСТА

ПЕРВАЯ ПРОГРАММА. Ташкент. 18.55. Программа. 19.00 Теленовости (на русском языке). На узбекском языке: 19.10 Концерт инструментальной музыки. 19.50 Теленовости. **Москва.** 20.00 Программа. 20.05 Теленовости. 20.15 «Ветер странствий». Научно-познавательная передача. 20.45 «Наука — производству». Тележурнал. 21.15 «Населению о гражданской обороне». 21.30 Цветное телевидение. 22.00 Хоккей. «Динамо» (Москва) — «Крылья Советов». 00.15 «Пилоты в пижамах» (2-я серия). **ВТОРАЯ ПРОГРАММА. Ташкент.** 18.55 Программа. На русском языке: 19.00 «Приключения шахматного солдата Пешкина». Фильм-балет. 19.40 «Из истории оперетты». Юрий Милютин. (Передача 13-я). 20.40 «Клад комиссара». Документальный фильм. На узбекском языке: 20.50 «Художник и время». Малик Набиев. 21.05 «Учитель». Телефильм. 21.25 «Второе призвание». Концерт народного ансамбля. 22.05 «Советы врача». 22.20 «Годы молодые». Художественный фильм. **ТРЕТЬЯ ПРОГРАММА. Ташкент.** На русском языке: 20.00 «Сказки М. Горького». Телеспектакль. 20.20 «Комсомольские песни». На узбекском языке: 21.00 «Несколько глав из книги жизни». Научно-популярный фильм. 21.20 «Армия Трясогузки». Художественный фильм.

ЧЕТВЕРГ, 29 АВГУСТА

ПЕРВАЯ ПРОГРАММА. Ташкент. 18.55 Программа. На русском языке: 19.00 Теленовости. 19.15 Для детей. «Славкино море». Теленовелла. 19.25 «Внимание, враг приближается». Документальный фильм. 20.05 Программа. На узбекском языке: 20.10 Теленовости. 20.25 «Андижанские строители». 20.45 «Ленинграна». «Юность вождя». 21.25 «Узбекистон чорвадори». 22.05 «Ритмы и танцы». Рахим Исаходжаев. 22.45 «Фараон». Художественный фильм (1-я серия. Кроме детей до 16 лет. На русском языке). **ВТОРАЯ ПРОГРАММА. Ташкент.** На русском языке: 18.00 Теленовости. 18.15 К декаде узбекской литературы и искусства в Таджикистане. Концерт мастеров искусств. 19.05 К 525-летию со дня рождения Алишера Навои. «Художники к юбилею». **Москва.** 20.00 Программа. 20.05 Теленовости. 20.15 «Сельская новь». 20.45 Фестиваль фильмов, посвященный 50-летию ВЛКСМ. «За власть Советов». 22.30 Программа телестудии г. Комсомольска-на-Амуре. 23.30 «Время». 00.15 «Пилоты в пижамах» (3-я серия). **ТРЕТЬЯ ПРОГРАММА. Ташкент.** На узбекском языке: 20.00 «Мужество». Научно-популярный фильм. На русском языке: 20.50 Концерт зарубежной эстрады. 21.30 «Американская белая бабочка». Научно-популярный фильм. 21.40 «Мастера искусств». А. Папанов.

ПЯТНИЦА, 30 АВГУСТА

ПЕРВАЯ ПРОГРАММА. Ташкент. 18.55 Программа. На русском языке: 19.00 «Абитуриент-68». 19.40 Теленовости. 19.55 Программа. На узбекском языке: 20.00 Теленовости. 20.20 «Библиотека В. И. Ленина». «Три источника и три составные части марксизма». 20.35 «Теодор Залькальн». Телефильм. 20.55 «Еркин хайт». Тележурнал для женщин. 22.05 «Фараон». Художественный фильм (2-я серия). **ВТОРАЯ ПРОГРАММА. Москва.** 13.00 Программа. 13.05 Теленовости. 13.15 «Приходи, сказка». 13.30 «Барбос в гостях у Бобика». Художественный фильм. 14.00 «Город поет». Концерт. 14.45 «Ветер странствий». 15.15 «Тебе, юность». «Поднимаем паруса». **Ташкент.** На русском языке: 19.00 «Сыновья». Художественный телефильм **Москва.** 20.00 Программа. 20.05 Теленовости. 20.15 «Творческое объединение приключений и фантастики». «Формулы невозможного». 21.00 «Необыкновенный лагерь». 21.30 Документальный фильм. 21.55 «Нитерью, которого не было». Премьера телевизионного музыкального фильма 23.15 Эстафета новостей. 00.15 Цветное телевидение. Телевизионный театр миниатюр. «13 стульев». **ТРЕТЬЯ ПРОГРАММА. Ташкент.** На узбекском языке: 20.00 «Сын Иртыша». Телефильм. На русском языке: 20.20 «Рушается дело о разводе». Сатирическая миниатюра. 21.00 «Сагыш». Телефильм. 21.20 «Стакан воды». Телеспектакль.

СУББОТА, 31 АВГУСТА

ПЕРВАЯ ПРОГРАММА. Ташкент. 9.55 Программа На узбекском языке: 10.00 «Суббота, после завтрака». 10.40 «Дорога горящего фургона». Художественный фильм. 12.05 «Новые ленты». Концертная программа. **Москва.** 13.00 «С днем рождения». 13.30 «Субботний репортаж». 14.00 «Знание». 14.45 Концерт легкой музыки. 15.15 «Здоровье». 15.45 «Аленький цветочек». Мультфильм. **Ташкент.** 18.55 Программа. 19.00 Теленовости (на русском языке). На узбекском языке: 19.10 «До свидания, детский сад!». — «Здравствуй, школа!». 19.40 Теленовости. 19.55 «Муборак». Телекомпозиция. 20.35 «Лениниана». «Вблизи России». **Москва.** 21.00 Клуб кинопутешественников. 22.00 Клуб любителей песни. 23.30 «Время». 24.00 «Пилоты в пижамах» (4-я серия) 01.15 Мастера искусств. Народный артист СССР Н. К. Симонов. **ВТОРАЯ ПРОГРАММА. Москва.** 16.40 «Молодость». 17.40 «Калиф-аист». Премьера телевизионного художественного фильма. 19.00 «Мир социализма». 19.30 Цветное телевидение. **Ташкент.** На узбекском языке: 21.00 «Суббота, после завтрака». 21.40 «Шарк назми тароналари». 22.20 «Об этом говорит вся махалля». Художественный фильм **ТРЕТЬЯ ПРОГРАММА. Душанбе** — 18.00.

ВОСКРЕСЕНЬЕ, 1 СЕНТЯБРЯ

ПЕРВАЯ ПРОГРАММА. Ташкент. 9.55 Программа На русском языке: 10.00 «Библиотека новелл». 10.35 «С новым ученым годом!». 11.35 «Медвежонок Римцимци». Фильм-сказка. На узбекском языке: 12.15 «Заяц и колодец». Мультфильм. 12.20 «Праздник сентября». Концерт. 13.00 «Друг мой Колька». Художественный фильм. 17.55 Программа. 18.00 «Сегодня — Всесоюзный День работников нефтяной и газовой промышленности». 18.30 «Ахборот» (на русском языке). 19.00 «Лейли и Меджнун». Трансляция из Большого театра. В антрактах — «Ахборот». **Москва.** 22.00 Первенство СССР по футболу. «Динамо» (Киев) — «Нефтчи» (Баку). **ВТОРАЯ ПРОГРАММА. Москва.** 13.00 «Для вас, женщины». 13.30 «Альбом природы». 14.00 «Лукоморье». 15.00 Телеагентство «Японерия». 15.30 «Первоклассница». Художественный фильм. 16.40 «Телевизионная энциклопедическая библиотека». 17.00 «Сегодня — Всесоюзный День работников нефтяной и газовой промышленности». Телекалендарь. 17.30 «Солдаты Севера». 18.00 Музыкальный киоск. 18.30 «Молодость». «Вечный огонь». 19.30 Цветное телевидение. 21.00 «Новости дня». Киножурнал. 21.15 «Семь дней». 22.00 Первенство СССР по футболу. «Динамо» (Киев) — «Нефтчи» (Баку). **ТРЕТЬЯ ПРОГРАММА. Фрунзе** — 17.00.

ЗАВТРА НА ЭКРАНЕ И В ЭРИФИРЕ

25 ВОСКРЕСЕНЬЕ

Радио

ПЕРВАЯ ПРОГРАММА. 6.15. Концерт. 7.45 «Школы готовятся» (узб.). 8.25 «В эфире новые песни». Концерт для шахтеров. 9.30 Песни из кинофильмов (узб.). 10.30 «Слушаем и отдыхаем». 11.15 «Табассум». 12.15 «С добрым утром!» (Москва). 13.30 Концерт по заявкам шахтеров (рус.). 14.00 «Пахтакор». 15.10 Передача, посвященная Дню шахтера (узб.). 16.10 Выступление начальника комбината «Узбекуголь» А. Д. Лебедкова. 17.40 «Новое на экране» 18.00 «Музыкальный глобус» (узб.). 18.40 Музыка народов Востока. 19.20 Ваши любимые песни (узб.). 20.00 «Ешмин» (узб.). 20.30 Песни и танцы (узб.). 21.00 «У карты мира» (узб.). 21.10 Концерт-отдых для работников сельского хозяйства (узб.). 22.20 «Табассум». 23.10 Воскресный концерт-отдых (узб.).

ТЕЛЕВИДЕНИЕ

ПЕРВАЯ ПРОГРАММА. Ташкент. 9.55 Программа. На русском языке: 10.00 «Про жадину и веселый поезд». Кукольный фильм. 10.20 «Малая Ташкентская». 10.50 «Дальние страны». Художественный фильм. На узбекском языке: 12.15 «Еш куч». 12.50 «Улица младшего сына». Художественный фильм. 14.30 Концерт художественной самодеятельности. 15.05 «Это должен знать каждый» (на русском языке). 18.55 Программа. 19.00 Сегодня — День шахтера. 19.20 Концерт для шахтеров. 20.00 «Ахборот» (на русском языке). 20.30 «Ешмин таронаси». 21.10 «Фархад и Ширин». Трансляция спектакля. **ВТОРАЯ ПРОГРАММА. Москва.** 13.00 «Для вас, женщины». 13.30 «Прогресс». 14.00 «Там, где служил Гастелло». Передача из Ташкента. 14.30 Музыкальный киоск. 15.00 «Делай с нами, делай, как мы, делай лучше нас». 16.00 «Здесь живет музыка». 16.30 «Атлас народов СССР». Узбекская ССР. Передача из Ташкента. 17.30 «Телевизионный календарь». «Сегодня — День шахтера». 18.00 «Сельский клуб». 19.00 Цветное телевидение. 20.30 На приз «Кожаный мяч». Финал. 22.00 «Семь дней». 22.45 «Молодость». «Горизонт». 23.30 «Не самый удачный день». Художественный фильм. **ТРЕТЬЯ ПРОГРАММА. Фрунзе** — 17.00.

НОВОСТИ КИНО

ОСЕННИЕ сумерки... Ветер метет по дороге грязные листья. Шлёпая по лужам, бредет и заколоченным лавочкам тощий паренек с длинными волосами. Так начинается новый художественный фильм «ПО РУСИ» — о молодом Алеше Пешкове, который шагает по Руси. Путь его начинается в Нижнем Новгороде и ведет через Украину и Крым в Тифлис. За время своего путешествия Алексей познает жизнь во всем ее многообразии. Он сталкивается с различными людьми.

Основой картины послужили ранние рассказы М. Горького «Однажды осенью», «Двадцать шесть и одна», «Коновалов», «Вывод», «Женщина», «Мой спутник». Ленту создали на киностудии «Мосфильм». Автор сценария А. Симуков, режиссер-постановщик Ф. Филиппов.

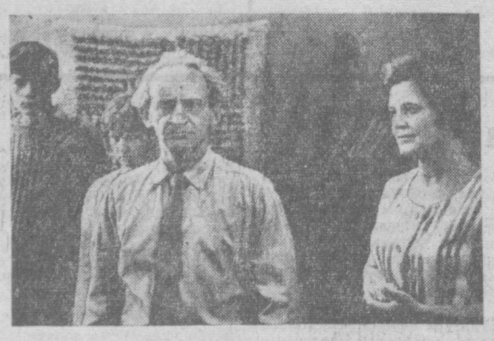

НОВЫЙ спортивный художественный фильм «УДАР! ЕЩЕ УДАР!» — о футболе. Авторы сценария: Лев Кассиль и режиссер-постановщик В. Садовский при участии В. Кунина. Производство киностудии «Ленфильм».

Чистое и честное, гуманистическое отношение к спорту в нашей стране авторы фильма раскрывают в столкновении двух характеров, в контрасте двух фигур — советского тренера Таманцева и типичного представителя зарубежного спорта Артура Бергера. Заботясь о спортивных результатах, о победах, Таманцев на первый план выдвигает моральные принципы — отношения людей в коллективе. Бергер живет и действует в ином мире — в рамках жестких законов профессионального спорта, когда человеческая личность приносится в жертву результату, когда победа добывается любой ценой, даже ценой бесчестья.

КАЗАЛОСЬ бы, не такая уж сложная задача — стать честным, и в первую очередь с самим собой. Всего один день должен быть герой нового художественного фильма «ВЕНСКАЯ ПОЧТОВАЯ МАРКА» смелым, принципиальным человеком, говорить правду. Действие картины начинается в тот день жизни главного героя Мартина Ролля, когда его фронтовой друг Тыпис Улпи с дочкой приезжает в город.

Автор сценария Арди Лиявес, режиссер-постановщик Велько Кнспер. Производство киностудии «Таллинфильм».

ДВУХСЕРИЙНЫЙ индийский художественный фильм «ТЫ МОЯ ЖИЗНЬ» посвящен народно-освободительной борьбе населения португальской колонии Гоа за свою независимость и воссоединение с Индией. В пролог и эпилог включены документальные кадры, рассказывающие о международном резонансе на события в Гоа. Автор сценария и режиссер Роно Деб Мукерджи.

Кадры из фильмов «Удар! Еще удар!», «Венская почтовая марка» и «По Руси».

ПРАВДА ВОСТОКА

АДРЕС РЕДАКЦИИ: Ташкент, ГСП, улица «Правды Востока», 26. ТЕЛЕФОНЫ РЕДАКЦИИ: заместители редактора — В-3-10-48, В-3-72-77; ответственный секретарь — В-3-85-04; секретариат — В-3-34-75, отделы писем трудящихся и массовой работы — В-3-15-20, В-3-47-05; пропаганды марксистско-ленинской теории — В-3-43-64; партийной жизни и местной печати — В-3-41-47; международной жизни — В-3-43-64; промышленности, капитального строительства и транспорта — В-3-16-38; сельского хозяйства — В-3-42-92; науки, школ и вузов — В-3-40-54; литературы и искусства — В-3-67-06; советского строительства и быта — В-3-37-76; внутренней информации — В-3-81-29; группа спецкоров — В-3-44-92; ночной редакции — В-3-34-75; прием объявлений — В-3-81-42. Коммутатор редакции и издательства — от В-3-02-49 до В-3-02-58. Собственные корреспонденты: в Ташкенте — В-3-14-75, Самарканде — 4-39-27, Андижане — 39-36, Гулистане — 6-16, Термезе — 31-45, Ургенче — 30-73, Нукусе — 27-28, Фергане — 54-15.

Р.02733. Индекс 64572. Типография Объединенного издательства ЦК Компартии Узбекистана, г. Ташкент. Изд. № 498.