ПРОЛЕТАРИИ ВСЕХ СТРАН, СОЕДИНЯЙТЕСЬ!

ПРАВДА ВОСТОКА

ОРГАН ЦЕНТРАЛЬНОГО КОМИТЕТА КОММУНИСТИЧЕСКОЙ ПАРТИИ (большевиков) УЗБЕКИСТАНА ЦЕНТРАЛЬНОГО ИСПОЛНИТЕЛЬНОГО КОМИТЕТА СОВЕТОВ РАБОЧИХ, ДЕХКАНСКИХ И КРАСНОАРМЕЙСКИХ ДЕПУТАТОВ УзССР СОВЕТА ПРОФЕССИОНАЛЬНЫХ СОЮЗОВ И ТАШКЕНТСКОГО ГОРОДСКОГО КОМИТЕТА КОММУНИСТИЧЕСКОЙ ПАРТИИ(большевиков) УЗБЕКИСТАНА

ГОД ИЗДАНИЯ XII

10 ИЮЛЯ СРЕДА 1935 г.

№ 157 (3817)

ЦЕНА НОМЕРА 10 КОП.

Ташкент—Кара-Кумы—Памир—Ташкент

На снежном перевале

ОШ (По телеграфу от нашего корреспондента). 5 июля в 17 часов 30 минут прибыли в Гульча. Алайская долина преодолена в 2 дня: в первый день пройдено 55 километров и во второй—70 километров, при высоте 3.000 метров.

Снежный перевал Кой-Джулы высотой в 20 тысяч футов преодолен за 2 часа 15 минут.

В Гульча нам была организована теплая встреча. 6 июля—дневка. На следующий день в 12 часов ночи выступили в дальнейший путь. В тот же день в 21 час прибыли в Ош. В 10 километрах от Оша нас встретили секретарь райкомола, заместитель председателя исполкома и представители Осоавиахима. В 5 километрах от города встречали две роты допризывников и комсомольцы.

Расстояние от Сталинабада до Оша—770 километров — пройдено за 165 ходовых часов. Путь от Гульча до Оша—100 километров — пройден за один день. Бойцы здоровы и хорошо переносят переходы. 9 июля будем в Андижане.

ИНОЯТОВ.

ПОЛИВЫ ИМЕЮТ решающее значение

Своевременный и диференцированный полив является важнейшим звеном в борьбе за высокий урожай хлопка. Особое значение поливы приобретают сейчас, в момент массового цветения хлопчатника и образования завязей. На местах, однако, не всегда учитывают огромное значение водополивов, плохо организуют их. Бесплановое водопользование, хищническое отношение к воде, низкие коэфициенты ее использования, несвоевременные поливы — все эти и другие явления имеют еще место на хлопковых полях. И это несмотря на то, что была специальная телеграмма тт. **Сталина** и **Молотова**, требовавшая коренного улучшения всего дела поливов хлопка и люцерны, ибо организация поливов при правильном сочетании с летней обработкой хлопка решает успех борьбы за высокий урожай.

ЦК КП(б)Уз в соответствии с указаниями тт. **Сталина** и **Молотова** обязал райкомы, рики и директоров МТС ознакомить все колхозы и совхозы с директивой ЦК ВКП(б) и Совнаркома Союза и наметить конкретные практические мероприятия по ее реализации.

Тов. **Икрамов** в своем докладе на собрании ташкентского городского партактива еще раз подчеркнул огромнейшее значение правильных водополивов в деле борьбы за высокий урожай.

Но многочисленные сигналы с мест свидетельствуют о том, что вопросы водопользования еще не стали в центре внимания всех партийных организаций, советских и земельных органов, широких масс колхозников, как этого требовали в своей телеграмме тт. **Сталин** и **Молотов**. Борьба за рациональное, экономное расходование воды, за строжайшее соблюдение водной дисциплины во многих районах еще не стала задачей первостепенной важности.

Возьмем для примера Икрамовский район. На 5 июля он полил всего 43 процента посевов хлопчатника. Может быть, району нехватило воды? Ничего подобного! Наоборот, район в первой пятидневке июля получал воды больше, чем намечалось по плану. Вместо 12,30 кубометра воды в секунду он получал 14,28 кубометра. Воды было вполне достаточно! Но районные организации не побеспокоились о правильном ее использовании, о первоочередном поливе хлопка. И в результате получилось так, что обеспечение водой хлопчатника было отодвинуто на задний план.

Безобразное положение в Икрамовском районе станет особенно ясным, если сопоставить его работу по водополивам хлопчатника с практикой соседнего Каттакурганского района. Этот район получил воды даже немного меньше плана. Тем не менее здесь сумели обеспечить почти стопроцентное выполнение плана поливов хлопчатника, не оставляя в загоне другие культуры.

А вот еще один соседний район из этой же группы. Речь идет о Нарпае. Здесь в большинстве сельсоветов района разбазаривание воды принимает массовый характер. В колхозе им. Ленина воду, предназначенную по плану для полива хлопчатника, пустили на посевы других культур. В колхозе «Кзыл Октябрь» водой затопили три танапа хлопчатника. По утверждению агронома, воды, которой затоплен хлопок, было бы достаточно для полива трех гектаров. Безобразно используется вода в колхозах «Ак-Алтын», «Иркин» и других. Хлопковые поля, нуждающиеся в поливах, ее не получают, вода разбазаривается не по назначению.

Безобразно используется вода в дальверзинских совхозах. Здесь не только не используют правильно воду для поливов хлопчатника, но вообще так небрежно относятся к ней, что вода уходит в сбросы и заболачивает низовья системы.

Сохское системное управление произвело недавно обследование состояния водопользования в ряде колхозов Кокандского и Молотовского районов. В колхозе «Коммунизм» обнаружен сплошной полив хлопчатника затоплением, причем поливаются даже такие поля, которые сейчас не нуждаются в воде. Люди забывают, что переполив также вреден, как и недополив, что нужен **диференцированный подход к каждому участку**. Обследование выявило, что в этих районах, вследствие отсутствия надзора, вода часто идет в сбросы, выпускается на дороги. В то же время другие колхозы страдают из-за недостатка воды.

В своем решении ЦК и СНК Узбекистана указывали всем секретарям райкомов партии, председателям риков и директорам МТС на необходимость обязательного проведения поливов по бороздкам на всех землях, за исключением земель засоленных, как на самый эффективный и экономный способ полива. Это требование ЦК не выполняется во многих колхозах Кокандской группы и особенно в самом Кокандском районе.

Телеграмма тт. **Сталина** и **Молотова** требовала от каждого коммуниста овладения техникой полива. Но районные руководители мало занимаются этим делом, предпочитая более легкий способ поливов — затопление наиболее рациональному и эффективному способу поливов по бороздкам. Понятно, что проведение бороздковых поливов требовало большей организованности и больших знаний.

Очень плохо поставлено дело с ночными поливами. И это несмотря на то, что напряженное положение с водой в этом году особенно требовало круглосуточных поливов. Под различными предлогами организация ночных поливов проходит очень плохо, и дорогая вода уходит по ночам впустую.

Одна из решающих причин отставания с поливами заключается в недостаточном внимании к подбору поливальщиков. Между тем значение этого вопроса было специально подчеркнуто в телеграмме тт. **Сталина** и **Молотова**. В этой телеграмме сказано: **«обеспечить подбор поливальщиков из лучших опытных колхозников»**.

Для поощрения и стимулирования работы поливальщиков ЦК ВКП(б) и Совнарком Союза предложили высокооплачивать труд поливальщиков. За дневную норму поливальщик получает два трудодня, кроме того, за высокое качество поливов и экономное расходование воды ему должны выдавать в виде премии-надбавки до 20 процентов к выработанным на поливах трудодням.

Многочисленные материалы, которые мы публикуем изо дня в день, показывают, что делу подбора кадров поливальщиков не придается важнейшего значения, что в колхозах часто нарушаются указания об оплате труда. Так например, в колхозе имени Фрунзе, Ауальского участка, Ферганского района, по указанию агронома Бубнова труд поливальщика оценивается независимо от качества, количества и времени (ночь или день) работы поровну между всеми колхозниками, участвовавшими в поливе в течение пяти дней. Эта уравнительная система оплаты труда привела к полной бесконтрольности. При проверке целые участки внутри полей оказались неполитыми.

В нашем поливном хозяйстве вода — важнейший фактор высокого урожая. Надо ценить, беречь каждую каплю воды. Сейчас хлопок находится в таком состоянии, когда своевременный полив прямо решает успех дела. Первейшая задача каждой районной партийной организации и каждого коммуниста, каждого агронома — самое бережное и экономное отношение к воде, правильная организация водополивов.

СОРЕВНОВАНИЕ Коканд—Ходжент

КОКАНД. (*Наш корр.*). Сюда прибыла делегация ходжентских колхозников для заключения соцдоговора по борьбе за хлопковый урожай. Делегация побывала в ряде колхозов. Для передачи опыта в Ходжент выезжают лучшие кокандские мастера урожая. Арбитрами соревнования избраны республиканские газеты Таджикистана и Узбекистана.

Г. МИХАЙЛОВ.

Сталинский поход за высокий урожай хлопка

СЛОВО лучших мастеров

ЛЕНИНСК (Наш корр.). В Куве состоялось выездное заседание президиума ленинского райисполкома с участием мастеров хлопка, председателей колхозов, сельсоветов, агротехнического персонала МТС—всего свыше 100 человек. Обсуждался вопрос о ходе и качестве междурядной обработки и поливов.

С большим вниманием присутствовавшие выслушали доклад взаимопроверочной бригады первой МТС, проверившей колхозы второй МТС. Вот о чем рассказал член бригады опытник т. **Мадьякубов:**

— Об'ехав колхозы Янгикишлакского, Дехканбадского и Октябрьского сельсоветов, я убедился, что далеко не все колхозы ведут борьбу за высокий урожай.

В колхозах им. Баумана, «Социализм», «Кзыл кетмень» и других кетмени коснулись только поверхности почвы, а рядки не обработаны. Не мудрено после этого видеть обильный сорняк на этих полях.

Выступил опытник **Ташкузы Абдурахманов:**

— Полями колхозов Шуринского сельсовета в результате плохого качества обработки овладел сорняк. Поливы проводятся как попало, без соблюдения правил и плана водопользования. Например, в колхозе им. Ахун-Бабаева поливают с пропуском одного рядка, сильной струей. Хлопок не насыщается водой и имеет малый рост.

Поделился впечатлениями член бригады **Юлдаш-ака Кузыбаев:**

— Там, где я проверял поля колхозов, хлопок не совсем хорошо выглядит. Рост хлопчатника не везде равномерный, а чтобы уравнять его, советы урожайности ничего не сделали. Надо же вносить удобрения, поливать и дать дополнительную культивацию. Все это еще не поздно сделать. Не везде выходят все работоспособные на поля, и это задерживает своевременную обработку (колхозы им. К. Маркса, «Байналмилал» и др). Не полностью используется сельскохозяйственный инвентарь.

— Ведь наш колхоз им. Дзержинского и другие передовые колхозы Ленинска — имени Баумана, Кагановича, Молотова, К. Маркса — добиваются урожая выше 25 центнеров, только полностью используя машины. В этом году мы обязались дать 30 центнеров с га. Мы дадим такой урожай, ибо строго придерживаемся сталинских путевок, добились того, что на наших полях вы не найдете ни одного сорняка, повсюду равномерный рост хлопка. До 15 августа мы дадим не менее 5 высококачественных окучек.

Обсудив итоги взаимопроверки, президиум рика решил для улучшения качества и форсирования обработки хлопка в колхозах второй МТС перебросить туда, сроком до 10 августа, лучших опытников из колхозов первой МТС.

В заключение президиум райисполкома премировал ценными подарками лучших поливальщиков и ударников хлопковых полей.

С. МАРАИМОВ.

Трактор нарезает бороздки

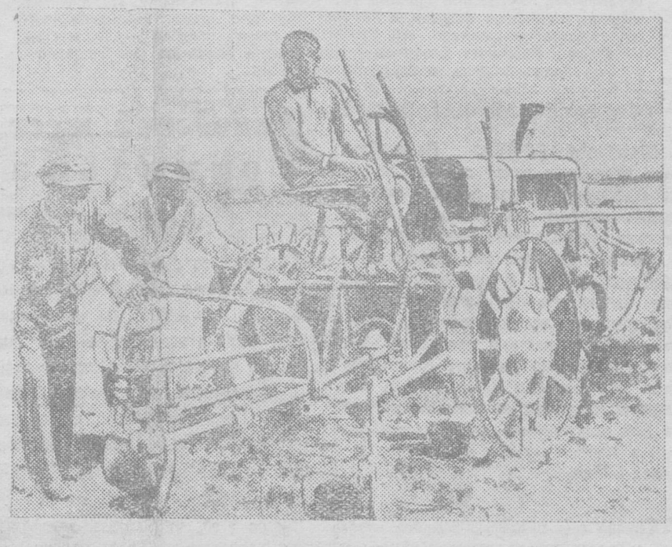

КАЛИНИНСК (Наш корр.). В колхозах «Кзыл Юлдуз», им. Файзуллы Ходжаева и др. МТС провела на тракторном севе хлопка тракторную культивацию. Умелый подбор водителей машин обеспечил успех. В колхозе им. Файзуллы Ходжаева 26 гектаров прокультивированы дважды.

Сейчас МТС приспособила тракторные культиваторы нарезать бороздки для поливов хлопка. Для этого с грядилей тракторного культиватора сняли бритвы и лапки, а вместо них одели на грядили окучники (арычники), сзади трактора —три и по одному справа и слева.

Опытный тракторист колхозник **Абдували Джалилов** хорошо водит трактор по полям. Машина не мнет хлопок. За первые два дня работы Абдували нарезал бороздки на 16 га. С пятью окучниками трактор может свободно нарезать в день 10 га бороздок.

Тракторная нарезка борозд дает производительность в 8—10 раз выше конной.

Как только трактор нарежет бороздки в колхозе им. Файзуллы Ходжаева на всех 26 га, он перейдет на работу в колхоз «Кзыл Юлдуз». Второй трактор с окучниками направлен в колхозы Катартальского агроучастка.

М. В.

★

НА СНИМКЕ: нарезка бороздок для полива хлопчатника тракторным культиватором в колхозе им. Ф. Ходжаева

Фото ГЛАУБЕРЗОНА.

Взаимная проверка

ЛУНАЧАРСКОЕ (По телефону от нашего корр.).

В Орджоникидзевский район приехали знатные мастера хлопководства Калининского района. Среди них — **Даут Каримов**, председатель колхоза им. Кагановича. Он только что получил премию в 500 рублей и звание почетного мастера хлопка от республиканской конкурсной комиссии за лучшее проведение хлопкового сева. Каримова окружают: товарищ **Мамаджанака**, бессменный председатель колхоза «Октябрь Самарасы», **Нурматов, Икрамов, Далим Казимов** — лучшие опытники-хлопковики.

Взаимопроверочной бригадой руководит секретарь райкома партии т. **Деванов** и директор МТС тов. **Ибрагимов**.

Наша республика заключила договор соцсоревнования с Азербайджаном на лучший посев, обработку и уборку хлопка. Калининский и Орджоникидзевский районы одними из первых вступили в соревнование между собою, и теперь знатные мастера хлопка Калининского района приехали к соседям, чтобы собственными глазами посмотреть, как они выполняют свои обязательства, помочь им во-время исправить недостатки, передать свой опыт и перенять достижения.

Колхозу «Кзыл Азамат», Дурменского сельсовета, Орджоникидзевского района, есть что показать гостям. На хлопке — ни сорняка. Обкошены межники, арыки, весь сорняк вывезен. Ровные, как стрела, междурядья уже закрываются разросшимися кустами хлопчатника.

Колхоз «Кзыл Азамат» сев хлопкового клина в 172 гектара закончил в срок, провел три окучки и на 80 гектарах уже четвертый раз прошли кетменщики. Глубоко взрыты пласты земли.

Председатель колхоза «Кзыл Азамат» **Мурадов** охотно делится с гостями своим опытом.

— Никаких новых способов мы не выдумывали, — говорит он, — а лишь добросовестно выполняли указания сталинских путевок. Три раза хорошо вспахали, во-время заборонили, сеяли во влажную землю — это нам обеспечило ровные дружные всходы. Как только показались ростки и ясно стали вырисовываться ряды, мы взрыхлили землю культиваторами. На 3—4-й день после каждого полива обязательно рыхлим борозды окучником.

Хлопку нужна рыхлая почва, через рыхление корень хлопчатника получает воздух, — поэтому мы уже дали три глубоких окучки, заканчиваем четвертую, думаем окучить пятый раз.

Чтобы солнце лучше охватывало куст хлопчатника со всех сторон, мы прореживаем хлопок на 25 сантиметров, именно так, как указано в сталинской путевке.

***

На хлопке, под большим карагачем — колхозная красная чайхана. Тут же—сад отдыха. В нем прекрасные липы, чудные, любовно разделанные цветники.

В сад собрались колхозники на вечерний отдых и чтобы встретиться с гостями из Калининского района. Долго за чашкой чая шла оживленная беседа. Колхозники советовались, что еще нужно сделать в поле, как лучше и быстрее убрать урожай, предсказывали его размеры. Уезжая, калининцы пригласили колхозников «Кзыл Азамата» приехать к ним.

— Обязательно приедем, — говорит **Ишбалтаев Ташмат**, седой старик, бессменный бригадир первой бригады. — Мне интересно знать, есть ли еще где-нибудь лучший хлопок, чем в моей бригаде!

АНДРЕЕВ.

РЕЧЬ тов. М. И. КАЛИНИНА

на совещании по улучшению финансовой работы сельсоветов

Товарищи! Я сделаю только несколько общих замечаний о финансовой работе сельсоветов.

Во-первых, мы во что бы то ни стало должны добиваться, чтобы в сельсоветах было минимальное количество обслуживающих людей. Минимальное количество! Я присоединяюсь к мнению, высказанному тов. Коротковым, председателем колхоза им. Сталина, что достаточно иметь в сельсоветах примерно трех человек. Итти на большее количество можно лишь в сельсоветах, где, предположим, большие денежные обороты, большой бюджет. В среднем на сельсовет приходится 500 дворов. Это примерно 170 дворов на работника. Больше держать людей в сельском совете не следует.

Затем, второе, и вытекающее из этого положение. Чтобы люди справлялись с работой, надо упростить, максимально упростить, технические функции, которые они выполняют. Мне кажется, что на это надо направить исключительное внимание. Вообразите, для примера, такую простую вещь: председатель или секретарь принимает налог. Он должен записать его в книгу и от руки написать всю квитанцию. На это требуется одно время. Другое дело, когда квитанция отпечатана и остается вписать цифры и фамилию — это уже другая работа и справиться с ней легче. Если человек умеет писать, то напечатанную квитанцию он наверняка заполнит. А если писать бумажку заново, да формулировать ее, то будь он и привычный человек, придется все равно над ней много думать.

Еще почему нужна хорошая, простая и, я бы сказал, стандартная отчетность? Да потому, что у нас ведь председатели колхозов—не хозяева. Он сегодня — председатель колхоза, а через некоторое время сменяется. Придет другой. Надо иметь такую отчетность, чтобы новый председатель колхоза или новый председатель сельсовета мог уже через неделю две ознакомиться с сущностью этой отчетности, чтобы он сразу понял ее, понял ее технику, ее внутреннее политико-экономическое содержание, чтобы он мог по старому отчету в значительной степени ознакомиться с хозяйством колхоза или сельсовета. Чтобы новый человек сразу вступил в русло управления, как капитан пароходом, он должен знать аппарат, которым управляет. Точно также и председатель сельсовета или колхоза, когда он приходит к управлению, должен знать аппарат. Бухгалтерия, казначейская часть — ведь это есть форма управления, технические средства управления. Это есть орудие управления. Человек должен быть знаком со всеми техническими средствами, при помощи которых он управляет. И так как у нас люди сравнительно малоопытные, да сравнительно часто меняются, то и средства управления, аппарат управления должны быть максимально, если можно так сказать, идеальны, совершенны. Они должны быть в высшей степени простыми. Над этим вопросом очень надо поработать и Наркомфину, и в особенности вам на местах.

Сельский аппарат, это ведь громадный аппарат, исчисляется он сотнями тысяч людей. Это больше, чем армия. Рост в сельсовете на одну „единицу" раздуется в бюджете на миллионы рублей. Поэтому, товарищи, я и думаю, что к этому делу надо подходить очень осторожно. В данном случае я больше за улучшение качества, снижение количества. Если мы уменьшим количество то повысим качество, то это даст возможность улучшить материальное положение аппарата.

Работа на селе очень ответственна. В связи с общим культурным ростом населения она делается с каждым годом все более квалифицированной. Это обстоятельство чрезвычайно характерно для нашей эпохи. Нам необходимо, чтобы и работа административных, политических хозяйственных органов на селе тоже совершенствовалась, квалифицировалась из года в год, чтобы их квалификация повышалась не меньше, чем, предположим, сейчас на заводе. Мы знаем, что на заводах борются, чтобы работали **хорошо**, чтобы работали **отлично**. Если на заводах мы требуем повышения квалификации рабочих, то в области управления на селе еще более острая нужда в том, чтобы росла квалификация людей, участвующих в управлении, участвующих в организации коллективного сельского хозяйства.

Технику дела в сельсоветах надо упростить. Я не говорю—сделать ее примитивной. Наоборот, упрощение я рассматриваю, как усовершенствование. Усовершенствовать до простоты — вот что нужно.

Незачем создавать лишние комиссии или секции. Возьмем хотя бы комиссии по налогам и страхованию. Между ними есть политическая разница и в смысле подхода к людям и в технике сбора денег. Одна комиссия собирает налоги, а другая—страховые взносы. Страховые взносы ведь добровольны. Государство вводит здесь принудительный элемент лишь постольку, поскольку в части населения есть, если можно так выразиться, не особо беспокоящиеся о завтрашнем дне люди. Аккуратный, бережливый хозяин безусловно застрахует имущество, а кто не думает о завтрашнем дне, тот, пока его не принудишь, не застрахует. Следовательно, подход, агитация должны быть различны. Но все-таки—это только политический оттенок или политико-экономический. Комиссия тут может быть одна. Председатель сельсовета, секретарь, коммунисты сумеют, работая в одной комиссии, эту политическую разницу подчеркнуть на деле.

Мне хотелось бы, чтобы председатели сельсоветов, председатели колхозов, конторщики, колхозники уразумели, почему нужна хорошая отчетность. Если народ в массе поймет, что отчетность нужна простая и вместе с тем наиболее совершенная, он будет к этому стремиться и будет сам добиваться у соответствующих органов улучшения отчетности. Хорошая отчетность нужна не только в сельсовете, она нужна и в колхозе. У нас отчетность раньше не особенно процветала. Это естественно для старого крестьянина с его мелким частнособственническим хозяйством. Для чего ему письменная отчетность? Может быть, из сотни тысяч один только крестьянин записывал все свои доходы и расходы. Потом его книга фигурировала в каком нибудь печатном издании, как исключительный документ. У нас сейчас положение совершенно иное. Колхоз—хозяйство гораздо более мощное, чем индивидуальное хозяйство. Поэтому, как бы ни был хорош председатель колхоза, он все-таки за всем не углядит. Для него уже письменная отчетность до известной степени является зеркалом, в котором он видит все хозяйство. И чтобы управлять этим хозяйством, он должен иметь хорошую отчетность. Как директор завода через бухгалтера узнает об экономических достижениях завода, так и в колхозе, в особенности в порядочном колхозе, председатель может полностью обозреть деятельность колхоза только из хорошей отчетности. Вот это не надо забывать.

И это естественно. Ведь если в колхозе 15 коров, 25 лошадей, 10 овец, если колхоз работает через пень в колоду и все же считается благополучным, когда колхозники „прожили" до нового хлеба,—это одна степень управления.

Вот когда в колхозе тысяча коров, 50 свиноматок, появляется трактор, тогда уже неизбежно требуется другая, более квалифицированная степень управления. Рост экономического базиса повелительно требует и повышения квалификации управления. Грубо выражаясь, это можно сформулировать так: брюхо делается сытее, требуется, чтобы и голова работала интенсивнее, лучше.

Я много раз говорил, что наш председатель сельсовета должен быть и хозяином, и культурником, и администратором, и политиком. Это— не такая легкая штука. Никогда, пожалуй, в прежней России даже от исправника (он ведь заведывал целым уездом), даже от земского начальника, от предводителя дворянства, от всех остальных чинов, которые там были, даже в сумме ко всем этим чинам не предъявлялось таких повышенных требований к управлению, какие сочетаются у нас в одном лице, в лице председателя сельсовета, в лице председателя колхоза.

Вот почему исключительную ценность имеет упрощение техники, уменьшение количества людей в низовом сельском и колхозном аппарате, повышение квалификации работников. Ведь ясно: чем менее квалифицированы люди, тем больше их требуется для выполнения одной и той же работы.

Вот почему важно проработать вопрос о максимальном упрощении технических функций сельсоветов. Если мы сумеем их максимально упростить, тогда останется больше времени непосредственно на административно-хозяйственную и политическую работу, тогда у людей, которые в нормальный рабочий день могут справиться со всей технической частью, будет некоторое время и для своего совершенствования. Вот мне и хотелось бы, чтобы это совещание сделало в этом направлении новый толчок.

(УзТАГ)

УПОРЯДОЧИТЬ ФИНАНСОВОЕ ХОЗЯЙСТВО КОЛХОЗОВ

Организационно-хозяйственное укрепление колхозов немыслимо без приведения в порядок финансового хозяйства, ликвидации существующей дебиторской задолженности.

Специальным решением союзный Совнарком установил твердый срок для ликвидации дебиторской задолженности. К 1 июля все организации должны были полностью расплатиться с колхозами по своим долгам, а колхозы обязаны были привести в полную ясность всю задолженность дебиторов.

Установленный срок уже прошел, а по существу проделано очень мало. Районные организации не занимаются дебиторской задолженностью колхозов, и в результате по целому ряду районов к 1 июня задолженность не уменьшилась, а, наоборот,—увеличилась.

Колхозы Бауманского района на 1 января 1935 г. имели дебиторскую задолженность в 580 тысяч рублей, а на 1 июня — в 353 тысячи. Причем сокращение идет исключительно за счет взыскания долгов с колхозников. МТС же из 5.000 руб. погасила только 1.000 руб., а организации вместо 53 тыс. на 1 января сейчас должны колхозам 54.451 руб. (дебиторская задолженность растет).

Такое же положение по первой Ленинской МТС. Здесь МТС увеличила свой долг колхозам на 3.400 руб., а разные организации вместо 77 тыс. руб. на 1 января увеличили свой долг до 90.322 рублей.

Все это говорит о том, что отношение к колхозной копейке не изменилось. Безобразия в затяжке расчетов проолжаются, отнимая у колхозов большие суммы, предназначенные для укрепления хозяйства.

Можно привести целый ряд фактов по отдельным колхозам, когда организации бесцеремонно распоряжаются колхозными средствами. Характерный пример—расчеты с колхозом «III интернационал», Кассанского района, которые тянутся с 1933 г.

Колхозу должны: совхоз «Дегресс»—111.566 руб., гуртепинское сельпо — 5.608 руб., Главное управление милиции—9.000 руб., Госстрах—10.150 руб. Самым крупным дебитором является бригада Наркомзема, раздавшая поголовье скота другим колхозам и до сих пор не оформившая документами сдачу и получение денег с колхозов на сумму 102.542 руб. Всего—38 дебиторов и ни один не считает своим долгом возвратить колхозу деньги.

Однако разрешение вопроса с ликвидацией дебиторской задолженности не есть только взыскание долгов. Основное—это **упорядочение финансового хозяйства, твердая финансовая дисциплина в колхозах.**

Чем иным, как не преступным отношением к финансовому хозяйству, можно об'яснить крупные растраты, большое количество подотчетных лиц, отчитывающихся в полученном авансе только при ревизии?

В колхозах Орджоникидзевского района за многими подотчетными лицами числятся тысячи рублей, однако никто месяцами не требует отчетов. Ревизионные комиссии колхозов все еще работают формально, тщательно не проверяют документов, а во многих колхозах просто бездействуют.

Все это—результат слабой работы районных организаций и в особенности МТС. Проверяя деятельность колхоза, работники МТС не вникают в мелочи колхозной жизни, не заглядывают в счетные книги, не интересуются колхозными средствами.

Основная задача, стоящая перед районными организациями и МТС,—это **приведение в порядок финансового хозяйства колхозов путем расчистки дебиторской задолженности.** В самый короткий срок по каждому колхозу должны быть выявлены все дебиторы. Ко всем организациям необходимо пред'явить иски в нарсуд или в арбитраж. В отношении растратчиков надо подойти особо строго, немедленно пред'явить гражданские иски и возвратить причиненный ущерб колхозу.

Главный упор все же надо сделать на то, чтобы **ПРЕДОТВРАТИТЬ** допущение задолженности, растрат и бесхозяйственности.

В колхозах должен быть установлен твердый порядок в отношении подотчетных лиц. Во-первых, подотчетные суммы должны выдаваться только определенным лицам с разрешения общего собрания. Такими лицами могут быть председатель, заместитель и завхоз. Во-вторых, новый аванс может выдаваться только тогда, когда человек отчитался в полученной ранее сумме и отчет проверен ревизионной комиссией.

Бухгалтерия колхоза обязана при сдаче продукции немедленно пред'являть счета и в случае задержки расчетов, не дожидаясь законных сроков для пред'явления иска, передавать дела в суд и арбитраж в зависимости от сумм пред'являемого иска.

В целом ряде колхозов нет еще бережного, хозяйского отношения к колхозным деньгам. Часто колхозы затрачивают большие средства на покупку материалов, в то время, когда эти материалы можно изыскать на месте. В передовом колхозе им. Карла Маркса, Андижанского района, в 1934 г. израсходовали на покупку материалов более 3 тыс. руб., хотя значительное количество купленного материала можно было найти в самом колхозе.

В борьбе за колхозную копейку большая роль принадлежит ревизионным комиссиям, которые должны повседневно осуществлять контроль за выполнением воли общего собрания.

Большую роль в укреплении финансового хозяйства играет приходо-расходная смета колхозов. Приходо-расходная смета утверждается общим собранием и никто не вправе изменять статьи расхода. Твердо придерживаясь плана расходования средств, колхоз безусловно приведет в полный порядок свое финансовое хозяйство.

И. КАЛИШЕР.

НОВАЯ НЕФТЯНАЯ СКВАЖИНА

БАКУ, 8 (*УзТАГ*). На промысле им. Азизбекова (Кала) начала фонтанировать новая скважина № 243 с суточным дебетом около 700 тонн нефти. Глубина ее — 2.090 метров.

Это самая глубокая продуктивная скважина Азнефти. Скважина была пробурена за пять месяцев бригадой молодого мастера *Стрелакова* со среднемесячной коммерческой скоростью проходки в 418 метров.

Тов. Стрелаков установил всесоюзный рекорд скорости сверхглубокого бурения.

ВЫСТУПЛЕНИЕ т. ЖДАНОВА

на пленуме Саратовского крайкома ВКП(б)

САРАТОВ, 7 (УзТАГ). С 5 по 7 июля с участием секретаря ЦК ВКП(б) тов. Жданова проходил внеочередной пленум Саратовского крайкома ВКП(б) вместе с секретарями райкомов и канткомов. С докладом о решении ЦК ВКП(б) „Об ошибках Саратовского крайкома ВКП(б)“ и итогах проверки роботы крайкома, горкома и состояния актива выступил встреченный бурными аплодисментами секретарь ЦК ВКП(б) **тов. Жданов.** С исключительно напряженным вниманием заслушал пленум доклад т. Жданова, неоднократно прерываемый бурными аплодисментами всего пленума.

Используя богатейший материал проверки работы Саратовского крайкома, горкома и состояния краевого актива, тов. Жданов на конкретных примерах продемонстрировал всю глубину, правильность и принципиальность решения ЦК ВКП(б) от 23 июня, имеющего значение не только для саратовских парторганизаций, но и других парторганизаций, где имеются те или иные ошибки, имеющие место в Саратовском крае.

Пленум прошел под знаком развернутой большевистской самокритики, невзирая на лица. Выступило 35 человек. Большинство выступавших критиковало и дополнительно вскрывало ошибки руководства крайкома, а также решительно вскрывало свои собственные ошибки и недостатки в работе.

Пленум принял развернутое решение по выполнению решения ЦК ВКП(б) от 23 июня. За недооценку письма ЦК ВКП(б) от 13 мая, допущение ошибок при реализации письма, пленум поставил на вид второму секретарю крайкома Барышеву и заведующему отделом руководящих парторганов крайкома Филееву. Заведующий сельскохозяйственным отделом крайкома Мамичев освобожден от работы в Саратовском крае за полное пренебрежение вопросами партийной работы, грубейшее нарушение директив ЦК ВКП(б) о примерном уставе сельхозартели и политическую слепоту по отношению к ряду извращений партийной линии в колхозах края. Освобожден также от работы редактор газеты „Коммунист“ Касымов, допустивший в газете грубые политические ошибки и засоренность аппарата редакции чуждыми элементами. Освобожден от работы первый секретарь горкома партии Ланцидус (с сохранением на работе в крае) за заброшенность партработы в городской организации. Полностью одобрено решение ЦК ВКП(б) об освобождении от работы в Саратовском крае Шафранского.

Для укрепления саратовской городской партийной организации пленум единодушно рекомендовал первым секретарем саратовского горкома первого секретаря крайкома ВКП(б) тов. Крницкого.

С большим заключительным словом выступил неоднократно прерываемый бурными аплодисментами секретарь ЦК ВКП(б) тов. Жданов. Пленум горячо проводил тов. Жданова. Пленум принял обращение к товарищу **Сталину** и послал приветствие ленинградской организации большевиков.

ОТВЕТ ПРАВИТЕЛЬСТВА МНР

на японо-манчжурские требования

УЛАН-БАТОР, 7 (УзТАГ). В переданном 5 июля корреспондентом ТАСС заявлении врид. председателя совета министров МНР Чой-болсана сообщалось о том, что 27 июня представитель манчжурского мининдела Канки потребовал от председателя монгольской делегации на ст. Манчжурия Самбу немедленного возвращения задержанного на монгольской территории японского офицера Инукаи вместе с его провожатым, извинения правительства МНР перед правительством Манчжоу-го и привлечения к ответственности виновных. Как корреспонденту ТАСС удалось теперь выяснить, монгольское правительство по получении извещения об этих требованиях, то-есть еще до получения сообщения Самбу о новых требованиях, пред'явленных ему японцами 4 июля, поручило Самбу передать японо-манчжурской стороне следующее важное заявление правительства МНР:

«1. Хотя монгольские власти убеждены в том, что задержание японца Инукаи и русского Хабибулла имело место на монгольской территории и хотя об этом имеется расписка самих задержанных, все же задержанные с самого начала еще до получения таких бы то ни было требований с вашей стороны, были отпущены, что доказывает добрую волю и миролюбие монгольского правительства. 2. Вместе с задержанными манчжурскому караулу было возвращено также большинство вещей, принадлежащих им, в том числе их лошади и телеги. Для дальнейшего доказательства своего миролюбия монгольское правительство приказало вернуть и все остальные вещи задержанных. 3. Для предупреждения повторения пограничных инцидентов на будущее время монгольское правительство предлагает созвать смешанную монгольско-манчжурскую комиссию для разбора на месте всех пограничных инцидентов 4. Этой же комиссии мы предлагаем поручить окончательное установление того, на чьей территории произошло 23 июня задержание японского военнослужащего и сопровождающего его русского.

Если окажется, что задержание этих лиц произошло на манчжурской территории, то монгольское правительство заранее из'являет готовность принести извинение и наказать виновных».

Следы Доихара

ТОКИО, 6 (УзТАГ). По сведениям бейпинского корреспондента агентства **Рейтер,** японские власти в Северном Китае вынуждены официально подтвердить, что преданные им китайскими властями несколько японцев действительно принимали участие в путче в Бейпине. Руководитель «сепаратистов» Бей Чжен-у после провала путча, по словам газеты **«Шуньбао»,** несколько дней скрывался в японской концессии в Тянцзине и вчера выехал в Дайран. В осведомленных китайских кругах Северного Китая считают определенно установленным, что организатором выступления «сепаратистов» был Дойхара (начальник особого отдела квантунской армии).

Хроника

РИМ, 6 (УзТАГ). По сообщению агентства **Стефани,** итальянский посол в Москве **Аттолико** назначается итальянским послом в Берлине. Итальянским послом в Москве назначен **Ароне Валентино.**

ВОССОЗДАНИЕ ГЕРМАНСКОГО ГЕНЕРАЛЬНОГО ШТАБА

БЕРЛИН, 7 (УзТАГ). Очередным шагом к отмене версальского договора в части, касающейся военных постановлений, является создание германского генерального штаба. 1 июля германский генеральный штаб открыто возобновил свое существование и полностью развернул свою работу по всем отделам. Начальником генерального штаба назначен генерал Бек.

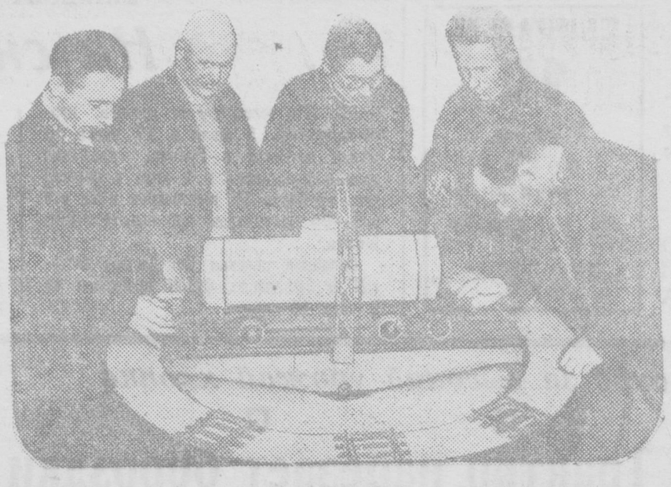

При клубе железнодорожников на ст. Кр. Лиман (Донецкой ж.д.) организован технический кабинет где имеются различные технические модели, наглядные пособия и литература для повышения квалификации железнодорожников. НА СНИМКЕ: слева направо — тт. мастер Кизряков, машинист Бондаренко, машинисты Мышнеев и Тищенко рассматривают модель поворотного круга.

БЕЗГРАНИЧНАЯ НАГЛОСТЬ

ШАНХАЙ, 6 (УзТАГ). По требованию японцев в связи с делом журнала «Синшен» («Новая жизнь») сняты с постов главный цензор Шанхая и несколько крупных чиновников цензуры.

Аппарат цензуры реорганизуется и приспосабливается к требованиям японцев. Однако это не удовлетворяет их. Подогреваемая местной японской прессой японская колония продолжает требовать не только роспуска гоминдановских организаций в Шанхае, но и ликвидации гоминдана во всем Китае. Вчера для подкрепления японских требований в Нанкин прибыл из Ханькоу эсминец «Атаку».

✱

Трудно себе представить более гнусное зрелище, чем то, которое гоминдан представил китайскому народу в связи с японскими требованиями.

В своем отвратительном пресмыкательстве перед японским империализмом правящая клика готова итти на полную капитуляцию.

Что же произошло? **Китайский журнал „Синшен“, выходящий на китайской территории,** позволил себе непочтительно отозваться об особе японского императора. Это послужило для японской военщины поводом к пред'явлению Нанкину ультиматума. Как же поступил гоминдан? Дал ли он достойный ответ на это грубейшее вмешательство японской военщины во внутренние дела чужого государства? Нет, гоминдан остался верен своей предательской натуре.

Лакейский жест гоминдана

ШАНХАЙ, 8 (УзТАГ). Центральный комитет гоминдана издал строжайший приказ, запрещающий опубликование в будущем статей, оскорбительных для японских патриотических чувств. Одновременно в приказе выражается глубокое сожаление по поводу опубликования в журнале „Новая жизнь“ статьи, направленной против „священной особы японского императора“.

✱

Вместо того, чтобы дать достойный ответ зарвавшимся захватчикам, он полностью капитулировал: уволил главного цензора Шанхая, „приспособил аппарат китайской цензуры“ к вкусам и требованиям японских империалистов.

Тем самым к списку предательств гоминдана китайские милитаристы прибавили несколько новых позорных страниц. Всем своим трусливым поведением гоминдан дал повод японской военщине к новым разбойничьим требованиям. И последняя, как и следовало ожидать, с безграничным цинизмом потребовала ликвидации гоминдана во всем Китае, ликвидации правящей сейчас в Китае партии.

Мы не знаем подробностей ответа китайских милитаристов. Но все их поведение, в особенности за последнее время, говорит за то, что они способны сделать все, чтобы удовлетворить требования японских захватчиков.

АБИССИНСКИЙ УЗЕЛ

ЗАЯВЛЕНИЕ МУССОЛИНИ

ЛОНДОН, 8 (УзТАГ). Как сообщают английские газеты, 6 июля Муссолини выступил в Эболи перед войсками с речью, которую не было разрешено опубликовать итальянским газетам. В этой речи Муссолини заявил, что Италия вступила в борьбу, „от которой не отступит“. „Принятое нами решение,— продолжал он,—имеет окончательный характер“.

Военные заводы работают круглые сутки

ЛОНДОН, 8 (УзТАГ). Английская печать расценивает речь Муссолини в Эболи, как свидетельство намерения Италии начать войну против Абиссинии. По сообщению „Дейли телеграф“, Италия ведет усиленную политическую работу среди племен, живущих по соседству с Абиссинией. Итальянские газеты установили связь с недовольными вождями племен и получили от многих из них обещания восстать и присоединиться к итальянским войскам после нападения последних на Абиссинию. По словам газеты, металлургические заводы в Северной Италии работают днем и ночью, изготовляя запасные части, боеприпасы и машины для прокладки дорог.

РОСТ НЕДОВОЛЬСТВА В ГЕРМАНИИ

НЬЮ-ЙОРК, 7 (УзТАГ). По сообщениям **„Нью-Йорк таймс“,** в Германии растет общее недовольство. „В течение последних нескольких недель,—пишет газета,—имели место, по меньшей мере, три стачки на предприятиях крупнейших промышленных компаний. Рабочие, в частности, выступают против налога в 50 пфеннигов, взимаемого на постройку военных самолетов“.

ПЬЯНЫЕ БАНКЕТЫ

Ночь прошла... И спозаранок на сонных улицах Ташкента показались первые пешеходы. Солнце опоясывало уже город огненными кольцами зноя. Люди торопились на работу, под тень крыш, в холодок дворов. Но невольно замедляли они шаги и подолгу стояли на перекрестке, разглядывая обломки разбитых автомобилей.

— Какая драма разыгралась тут в ночной тиши? — гадали граждане. Нас убаюкали нежные предутренние сны, а здесь приключилась страшная катастрофа, пролилась кровь. Может быть, кто-то звал на помощь, может быть, здесь прогулялась смерть и вырвала из наших рядов неутомимых ночных тружеников, мчавшихся куда-то по неотложным государственным делам, окончивших свои дни на трудовом посту...

И опечаленные люди невольно стаскивали с головы цветистые тюбетейки и соломенные кепки и расходились в траурном безмолвии.

Но знойное утро сменилось испепеляющим полуднем, и в лучах беспощадного солнца, разогнавшего все призраки ночи, обнажилась вся мерзкая правда об автомобильной драме. В сущности никакой драмы и не было. Успокойтесь, все живы и здоровы. Просто теплая компания маленько повеселилась. И когда ташкентские граждане узнали, кому принадлежат разбитые автомобили, они лишь отплевывались:

— Как мы сразу не догадались? Издательство «Правды Востока»? Наверное очередной банкет?

Вот именно. Это был «культурный ужин с пивом и водкой, музыкой и танцами» по случаю совещания о доставке печати уважаемым подписчикам. Очевидно, итоги совещания вполне удовлетворили заведующего издательством «рубаху-парня» — «Яшу» Кугеля, и он распорядился сверганить на радостях небольшой банкет «стоимостью от 3.500 до 4.000 рублей».

Узнав об этой четкой директиве, другой «рубаха-парень» — секретарь партийного комитета «Феди» Леонтьев поспешил уточнить хозяйственные распоряжения—заказано было 253 литра пива, 15 литров водки, 15 литров вина, а к ним вполне джентльменский ассортимент закусок.

Оркестр играл туш. Чествовали всех по очереди—хлебосольного хозяина Яшу, милого друга Федю, дорогих гостей—заведующего издательством «Кзыл Узбекистан» Идессиса, уполномоченного Наркомсвязи Тачмамедова, директора Узбекистанской Союзпечати Ивана Сергеевича Полещука. И, можно сказать, горных высот достиг экстаз собравшихся, когда провозгласили тост в честь бухгалтера Мазора, мужественно открывшего государственный сундук для «финансирования» этой на редкость удавшейся попойки.

Пили или не пили за здоровье шофера Саттарова,—мы не знаем, но он сам себя в обиду не давал, и затем, когда развозил по домам взмокшее после танцев начальство, умудрился собственноручно разбить в одну ночь два автомобиля.

Больше машин в издательстве не оказалось, и шоферу кстати, тоже члену партии—ничего больше не оставалось, как скрыться из Ташкента в неизвестном направлении.

Пассажиры же его все остались на местах и получили и получат еще по заслугам и в партколлегии при уполномоченном Комиссии партийного контроля и в прокуратуре.

Инцидент, казалось бы, исчерпан и возвращаться к нему и не было бы смысла. Но, во-первых, такие инциденты по пьяной лавочке повторяются в ташкентских издательствах уже слишком часто, приохотились в Ташкенте к банкетам за казенный счет. А, во-вторых, несмотря на все усилия уполномоченного Комиссии партийного контроля, ташкентская печать не желает предавать гласности всю эту историю.

В. ХАНДРОС («ПРАВДА»).

★

ОТ РЕДАКЦИИ. Постановлением партколлегии при уполномоченном Комиссии партийного контроля по Узбекистану участники банкета, члены партии, получили суровое партийное взыскание. Дело в отношении организаторов банкета и виновных в аварии машин передано следственным органам. Редакция считает неправильным, что своевременно, не дожидаясь расследования всего дела и выявления степени виновности отдельных лиц, не предала все это дело гласности.

ПАРТИЙНОЕ СТРОИТЕЛЬСТВО

Помощь партгруппе колхоза

Недавно «Правда Востока» писала о том, что шефствующие над колхозами предприятия ограничивают свою шефскую работу посылкой в колхоз подарков и... добрых пожеланий. Газета выдвинула перед партийными организациями шефствующих предприятий задачу передать первичным парторганизациям подшефных колхозов свой опыт партмассовой работы.

Эту мысль активно поддержала **парторганизация завода им. Ильича** (секретарь парткома т. **Инрамов**).

25 июня парком направил в подшефный **колхоз им. Баумана** (Чиназский район) парторга литейного цеха т. **Шарипова** и пропагандиста т. **Камилова.** В первый же день приезда тт. Камилов и Шарипов собрав партгруппу совместно с комсомольцами, провели беседу об опыте партийной работы на московских предприятиях.

Тов. Камилов говорил:

— До поездки в Москву нашего парторга Исмаилова и до решения пленума Ленинградского горкома ВКП(б) мы большей частью занимались хозяйственными делами так, как этим мог заниматься и директор завода. При этом мы мало внимания уделяли партийно-массовой работе, не работали с отдельными коммунистами. Теперь мы стали работать по-другому.

Тов. Шарипов рассказал собравшимся товарищам о партийной работе на заводе им. Ильича, о том, как выращиваются партийные кадры.

В двухчасовой беседе с коммунистами колхоза шефы выяснили, что в колхозе не велось никакой партийной работы. Из 4 коммунистов грамотен только парторг т. Рузыев. Остальные — малограмотны. Из восьми комсомольцев совершенно неграмотны шесть. Все эти коммунисты и комсомольцы нигде не учатся.

Товарищи Камилов и Шарипов помогли парторгу Рузыеву составить план партийной работы.

29 июня парторг колхоза тов. Рузыев с помощью тт. Шарипова и Камилова созвал открытое собрание партгруппы, на котором поставил самоотчеты двух бригадиров.

На этом собрании выяснилось, что бригадир четвертой бригады тов. Карабаев, кандидат партии с начала окучки отстает в обработке и поливе хлопка. Это об'ясняется тем, что Карабаев не следил за своевременным выходом в поле членов своей бригады, не знал, как надо организовать людей, воспитывать в них чувство ответственности за работу. Тов. Карабаеву раз'яснили в чем его ошибка, рассказали, как надо действовать впредь. Тов. Карабаев дал обязательство самому подтянуться и подтянуть всю бригаду.

В пятой бригаде дело обстояло лучше. Тов. Ядбеков, бригадир пятой бригады, сумел хорошо организовать труд. Комсомолец Тулягганов вырабатывает полтора — два трудодня. Тов. Таганбаев был два раза премирован за хорошую обработку хлопчатника.

По обоим самоотчетам коммунисты получили указания на будущее.

Товарищи Шарипов и Камилов организовали в колхозе кружок партпросвета на 16 человек и школу ликбеза на 18 человек. 2 июля Шарипов провел первое занятие кружка. В бригадах выделили комсомольцев для читки газет во время обеденного перерыва. Организовали выпуск стенной газеты, красный уголок и небольшую библиотеку.

Тов. Шарипов оставался в колхозе 15 дней. Затем он будет систематически приезжать в колхоз для помощи партийной организации.

ЕЛ. ПОЛИКАРПОВА.

Еще раз о курсах пропагандистов

В **«Правде Востока»** от 11 июня в заметке «Безответственное отношение к курсам пропагандистов» указывалось, что куйбышевский райком партии и его первичные организации небрежно подошли к подбору слушателей курсов рабочих пропагандистов, вследствие чего на курсы попали политически неграмотные товарищи, с низким культурным уровнем.

Ташкентский городской комитет партии в связи с этой заметкой принял следующее решение:

«Предложить куйбышевскому райкому переукомплектовать курсы, отсеяв из состава всех не могущих быть пропагандистами, обеспечить персональный отбор товарищей на курсы непосредственно аппаратом райкома (инструктора)».

Но и по сей день **курсы пропагандистов работают со слабым составом слушателей.** Куйбышевский райком партии **не выполнил** решения Ташкентского горкома партии. Дело ограничилось тем, что зав. курсами тов. **Орлов** по собственной инициативе освободил от курсов наиболее неграмотных из состава слушателей.

При строгом подходе из нынешнего состава курсов требованиям отвечают только 2—3 человека. Курсы пропагандистов «выполнили» больше половины своей программы, однако, до сих пор велика текучесть, посещают занятия не больше 50 проц. слушателей.

Из постановления Ташгоркома партии **другие райкомы партии** также не сделали для себя соответствующих выводов.

В настоящий момент русская группа курсов рабочих-пропагандистов **Сталинского района** накануне развала: вместо 20 человек в среднем курсы посещают 6 человек.

В таком же состоянии курсы пропагандистов при **Текстилькомбинате,** где в узбекской группе вместо 30 человек на занятия приходят 6—7 человек, русскую — вместо 20 человек посещают 3—4 человека.

Не лучше обстоит дело с посещаемостью курсов пропагандистов в **Ленинском районе.** Курсы комсомольских пропагандистов Ленинского района накануне распада. Посещают вместо 50 человек 10—12. Часто срываются занятия.

В постановлении ЦК ВКП(б) (см. «Правду Востока» от 15 июня) «О пропагандистской работе в ближайшее время» говорится:

«В ближайшее время особое внимание партийных организаций должно быть обращено на подготовку и переподготовку пропагандистов по истории партии и по ленинизму.

Необходимо отобрать на эти курсы проверенных пропагандистов и выдвинуть для них лучших преподавателей, имея в виду, что от пропагандистов в первую очередь зависит уровень политико-воспитательной работы в политшколах и кружках».

Это важнейшее указание ЦК ВКП(б) **упорно не выполняется куйбышевским и другими районными комитетами партии.**

БЕКБУДИНСКИЙ ПАРТАКТИВ ОБСУДИЛ РЕШЕНИЯ ПЛЕНУМА ЦК

Бекбудинский партактив обсудил итоги июньского пленума ЦК ВКП(б).

В результате хорошей подготовки в собрании участвовали все коммунисты города и района.

На собрании заслушан доклад секретаря райкома тов. Ахмедова, который подробно остановился на подготовке, а также на ходе уборки сельхозпродуктов в Бекбудинском районе. Докладчик указал на неудовлетворительные темпы уборки зерновых культур в результате плохого отношения к зерновкультурам на местах. Июньский план поставки сорван. К первому июля колхозный сектор сдал 3 процента.

Выступившие тт. Турсун Ходжаева — руководитель бригады ЦК КП(б)Уз, секретарь окружкома партии Саид Ходжаев, председатель рика Низоев Миркасым, а также предколхоза им. 14 октября Чули Бегимулов указали на причины плохих темпов уборки зерновых и плохой приемки на пунктах.

Бегимулов взял обязательство 5 июля полностью выполнить план сдачи государству зерновых и вызвал на соревнование колхоз «Социализм».

Партактив обязался к первому августа добиться по Бек-Буди полной сдачи государству зерновых.

Актив целиком одобрил решение пленума о Енукидзе.

ИСХАКОВ. АШУРОВ.

По сигналам «Правды Востока»

„По какой программе преподаете?“

10 июня в «Правде Востока» была опубликована заметка **«По какой программе преподаете?»,** вскрывающая протаскивание враждебных идеологических установок в переводе программы ленинизма на казакский язык в Ташкентской высшей коммунистической сельскохозяйственной школе.

Ректор школы сообщил редакции, что **заметка целиком и полностью подтвердилась.**

В письме в редакцию руководитель школы пишут:

«При тщательной проверке перевода программы по сигналу студента казакской группы т. **Жиренчина** грубых политических извращений обнаружено больше, чем указано в заметке. Эти искажения, конечно, не являются просто результатом плохого перевода программы с русского оригинала и неряшливой корректуры.

То, что перевод программы был роздан студентам без тщательной его проверки, что программа не была из'ята сейчас же после устного сигнала студента Жиренчина и взята была у студентов позднее — все эти и другие грубейшие политические ошибки свидетельствуют о недостаточной классовой бдительности с нашей стороны, недопустимом ослаблении контроля за переводом и распространением в школе программ, что способствует классовым враждебным элементам протаскивать враждебные идеологические установки в воспитании студентов. Мы до сих пор не сделали всех необходимых политических выводов из решения ЦК КП(б)Уз о ТашВКСХШ...

... В школе были из'яты переводы всех программ на все местные языки для тщательной проверки их нами лично, несмотря на положительные отзывы кафедр, Узгиза и других организаций.

Заметка «Правды Востока» совершенно правильно еще раз сигнализировала о том, как классовые враги используют все участки нашей общественной жизни, особенно фронт подготовки кадров, для подрывной работы против партии, используя нашу недостаточную революционную бдительность».

Доклад тов. В. Я. Чубаря

в День конституции в центральном парке культуры и отдыха им. М. ГОРЬКОГО

Слово для доклада предоставляется заместителю председателя Совнаркома СССР т. **В. Я. Чубарю.** Его появление на трибуне сопровождается бурными продолжительными аплодисментами.

— Товарищи! Праздник Дня конституции Союза Советских Социалистических Республик является праздником всех трудящихся нашей великой Страны Советов, праздником торжества великих идей марксизма-ленинизма, торжества национальной политики партии, праздником могущества первого в мире пролетарского государства.

Мы празднуем этот день потому, что 12 лет тому назад представители народов, населяющих советские республики, заключили между собой союз и об'единились в могучее государство трудящихся, занимающее одну шестую часть земного шара, и под руководством партии **Ленина—Сталина** обеспечили невиданные в мире победы в деле хозяйственного и культурного развития.

— Великий союз народов, — продолжает т. **Чубарь,**—за эти 12 лет неуклонно рос экономически и культурно. Наш Советский Союз стал могущественнейшей страной в мире. Более 180 национальностей, говорящих на самых различных языках, об'единенные общей волей в борьбе против угнетателей капиталистов и помещиков, все народы нашей страны, составляющие около 170 миллионов человек, выполняя заветы **Ленина,** руководимые **Сталиным,** сумели ликвидировать вековую вражду между различными национальностями. Сейчас мы видим, что народы, которые угнетались при царизме, быстро развиваются и нагоняют трудящихся русской национальности. Все народы нашей страны под руководством партии и советской власти стали грамотными. Учение **Маркса—Ленина—Сталина** стало доступным трудящимся всех национальностей. Наша советская конституция создана для обеспечения единства всех народов, населяющих нашу огромную страну, она обусловила те колоссальные успехи, которые мы сейчас имеем.

— День конституции,—говорит далее докладчик,—является днем проверки наших успехов, является праздником всех трудящихся, находящихся в самых отдаленных уголках нашей великой социалистической родины. Сегодня всюду: в Арктике, на далеких островах Полярного моря, где солнце сейчас светит круглые сутки, на Дальнем Востоке, где наша доблестная Красная армия зорко охраняет советские рубежи, в республиках Средней Азии, в цветущей Украине и Белоруссии, в советском Закавказье и Российской социалистической федеративной республике—всюду трудящиеся подводят итоги успехов, итоги грандиозных побед, одержанных на всех участках социалистического строительства благодаря созданию СССР.

Советский Союз рос и развивался в борьбе с многочисленными врагами. Много пришлось сделать партии и советской власти для того, чтобы отстоять право страны трудящихся на самостоятельное существование. Много пришлось сделать, для того, чтобы укрепить первое в мире пролетарское государство. В борьбе за социалистическое развитие нашей страны советская власть преодолела много трудностей и своей мирной политикой обеспечила не только развитие нашего государства, но и способствовала сохранению мира между многими странами.

— Мир, — продолжает т. **Чубарь,** — нам необходим потому, что, построив фундамент социалистического общества, наша страна имеет перед собой еще грандиозные задачи. Весь мир видит, какими гигантскими шагами мы идем вперед, как быстро поднимается материальный и культурный уровень жизни трудящихся нашей страны. Последние годы показали, как много мы сделали для того, чтобы догнать и перегнать капиталистические страны в технико-экономическом отношении. Однако для того, чтобы наше социалистическое отечество было наиболее технически передовым и наиболее культурным, нам нужны многие годы.

Наша мирная политика помогает нам построить социализм в нашей стране, построить его вопреки карманьям ворон из капиталистического лагеря, вопреки оппортунистическим «теориям» невозможности построения социализма в одной стране. Нам приходится решать много задач, связанных с хозяйственным и культурным строительством. Но нам тем легче их решать, чем больше успехов мы одерживаем.

Советский Союз успешно выполнил первую пятилетку в 4 года. Успешно выполняется и план второй пятилетки. За последние годы мы можем отметить ряд крупных хозяйственных успехов. Не стоит приводить много цифр и примеров. Эти цифры и факты каждый из нас видит. За истекший год пущены сотни новых предприятий, промышленность дала сельскому хозяйству ряд новых машин. Наши школы и вузы выпустили тысячи квалифицированных людей, овладевших техникой. 1935 г. является годом бурного роста нашей социалистической промышленности. Подавляющее большинство отраслей промышленности полугодовую программу выполнило успешно, многие перевыполнили.

Победы, одержанные промышленностью, т. **Чубарь** иллюстрирует цифрами. Выплавка стали на первое полугодие 1935 г. против первого полугодия 1934 г. увеличилась на 30,5 проц., выпуск паровозов соответственно увеличился на 57,5 проц., выпуск вагонов—на 131 проц.

— Директива т. **Сталина,** — говорит т. **Чубарь,** — его требование, чтобы промышленность дала социалистическому транспорту 80 тысяч вагонов в этом году, безусловно будет выполнена.

Кроме этих важнейших видов продукции, мы выпустили за первое полугодие почти 16 тысяч комбайнов (в 3½ раза больше, чем в первом полугодии 1934 г.). То же можно сказать и о тракторах и целом ряде других сельскохозяйственных машин. Нигде в мире крестьянство не владеет такой техникой, какую дал колхозному крестьянству пролетариат СССР.

То, что мы успешно провели сев и успешно вступили в уборочную кампанию, характеризует общие успехи нашей страны в индустриализации и социалистической перестройке сельского хозяйства, в борьбе за высокий урожай.

В этом году советская власть отменила карточную систему на хлеб и некоторые другие продукты. Отмена карточек знаменует собой большой исторический этап нашего хозяйственно-политического развития и означает громадное укрепление народного хозяйства Союза. Отменой мелочного нормирования мы устранили ряд препятствий в развитии многих участков. Сейчас, при широкой продаже хлеба и некоторых других продуктов, мы имеем значительно большие хлебные запасы, чем в прошлые годы. Отмена карточек — это крупный шаг к широкому развертыванию культурной советской торговли, это продолжение борьбы с уравниловкой на всех участках социалистического строительства.

Далее т. **Чубарь** подробно останавливается на вопросах укрепления колхозного строя. Иллюстрируя яркими примерами рост сознательности и организованности колхозного крестьянства, докладчик подчеркивает, что успехи, достигнутые колхозами, являются прямым результатом повседневной помощи со стороны советского государства, результатом диктатуры пролетариата, которая обеспечивает ликвидацию противоположности между городом и деревней и обеспечила перестройку сельского хозяйства на новых, социалистических началах. В СССР, где земля не покупается и не продается, колхозы получают землю в вечное пользование и на этой основе ведут борьбу за зажиточную, культурную жизнь.

Сопоставляя бурный расцвет хозяйственного и культурного строительства в Советском Союзе с кризисом в капиталистических странах, докладчик указывает, что там фашизм развивает жестокое наступление на трудящихся и истребляет передовую революционную часть пролетариата. Фашизм выдвинул новую «идею», взятую из арсенала средневековья, что одна раса, одна национальность должна господствовать над остальными. Но не идея двигает ими. Немецкие капиталисты, ограниченные в своем развитии после мировой войны, хотят приобрести новые территории и колонии, стремятся поработить другие народы, оторвать что-нибудь и от Советского Союза.

— Фашизм, — говорит т. **Чубарь,** — написал на своих знаменах лозунги войны. На знаменах СССР, родины всех трудящихся, всего передового человечества написаны лозунги борьбы за мир. Заключенные соглашения с Францией и Чехо-Словакией, а также целый ряд других мероприятий показывают, что на данном этапе мы можем об'единить в борьбе за мир преобладающее большинство человечества.

В День конституции, когда мы отмечаем торжество ленинско-сталинской национальной политики и достигнутое братское сотрудничество между народами одной шестой части земного шара, мы с особой заботой подчеркиваем необходимость мира, который должен обеспечить возможность быстрого развития нашему союзу народов и избавить человечество от мировой войны, от потери десятков миллионов молодых, здоровых жизней. С этим мы обращаемся к народам других стран.

Нам в День советской конституции, обеспечившей мирное развитие почти 170 миллионов населения, приходится особенно напомнить поджигателям новой мировой войны, что мы для своего развития не нуждаемся в войне, что ни «своей земли, ни одного вершка своей земли не отдадим никому», как сказал наш великий вождь, учитель и строитель СССР товарищ **Сталин. (Аплодисменты).**

Нам есть что защищать от капиталистических акул, от империалистов. Мы уже имеем чем защищаться от нападения врага. Мы имеем авиацию и танки, мы обладаем высокой техникой вооружений и мощной технической базой промышленности, и мы имеем нашу сильную, непобедимую Рабоче-Крестьянскую Красную армию. Японская военщина провоцирует столкновение на Дальнем Востоке. Но никакие угрозы не сломят нашей мирной политики и готовности защищать Советский Союз, защищать нашу социалистическую родину всеми средствами, которые имеются в нашем распоряжении.

Следующий раздел своего доклада т. **Чубарь** посвящает изменениям в советской конституции, которые были сделаны VII всесоюзным с'ездом советов. Эти изменения, как отмечает докладчик, явились результатом гигантских социальных и экономических сдвигов в нашей стране, и особенно в сельском хозяйстве, результатом победоносного шествия социализма, который бесповоротно одержал победу в борьбе со всеми классово враждебными элементами. Но грандиозные успехи не должны успокаивать нас, так как мы имеем еще много недостатков.

— Мы можем и должны, — говорит т. **Чубарь,**—углублять самокритику, решительно вскрывать все недостатки, всемерно повышать революционную бдительность. Партия на последнем пленуме Центрального комитета разбирала вопрос о состоянии служебного аппарата секретариата ЦИК СССР и приняла суровое решение о Енукидзе. Это решение должно мобилизовать всех трудящихся нашей страны на повышение революционной бдительности, которая необходима сейчас, когда нашей успешной борьбе пытаются мешать осколки разбитых капиталистических классов.

— Наш праздник, — говорит т. **Чубарь,** — это торжество диктатуры пролетариата, торжество побеждающего социализма. На всех участках социалистической стройки мы имеем тысячи героев-борцов. Партия и советская власть делают все для того, чтобы каждый гражданин СССР был сознательным борцом за социализм, защитником своей великой родины.

Мы уверены, что ленинский Центральный комитет и наш вождь т. **Сталин** в борьбе за построение бесклассового, социалистического общества будут вести неуклонно нас от победы к победе.

Мы знаем, что Советский Союз будет той неприступной скалой, о которую разобьются все волны и шквалы капиталистического моря.

Да здравствует наша славная партия большевиков!

Да здравствует славный зодчий нашего великого социалистического отечества, наш любимый **Сталин!**

Заключительные слова доклада т. **Чубаря тонут** в бурных овациях и возгласах: «Да здравствует великий **Сталин!»**

Пятнадцатитысячная аудитория стоя приветствует т. **Чубаря,** бурные аплодисменты долго гремят над амфитеатром Зеленого театра, сливаясь с мощными звуками «Интернационала», гимна победившего пролетариата, гимна освобожденного человечества.

(УзТАГ).

МАГНИТНАЯ ЭКСПЕДИЦИЯ ПРОШЛА ПЕСКИ

*

*** РАДИОГРАММА С ТЯНЬШАНЬСКОЙ ОБСЕРВАТОРИИ. *** АВАРИЯ ЛИКВИДИРОВАНА. *** ЗАКОНЧЕН ПЕРВЫЙ ЭТАП ПУТИ

В Ташкенте получено новое сообщение о магнитной экспедиции, потерпевшей аварию в песках Улькун-Изенды.

1 июля со станции Уч-Тюбе вышел транспорт верблюдов с запасными частями для оставленных в песках автомашин. Его сопровождали начальник экспедиции тов. Шельтинг и шофер-механик Нестеров.

2 июля обсерватории удалось связаться по радио с экспедицией. Тов. Шельтинг сообщил, что транспорт благополучно прибыл к месту аварии второй автомашины и передал запасные части. На следующий день утром был назначен выезд машины к железной дороге в Каратал. Транспорт выходит к месту стоянки первой автомашины. 7 июля обе машины должны были быть в Каратале.

Авария задержала экспедицию в песках Улькун-Изенды лишних 18 дней. С приходом в Каратал будет закончен первый этап маршрута. Отсюда экспедиция направится в район Джунгарских ворот, к станции Балхаш.

*

Экспедиция Ташкентской геофизической обсерватории производит магнитную с'емку всего Прибалхашского района, Караганды и Джизказгана. По материалам с'емки будет составлена карта полезных ископаемых и нефтеносных участков. Известно, что обследуемые районы богаты никелем, железом и нефтью. По густоте магнитных силовых линий экспедиция установит виды руды и характер ее залегания. После обработки материалов с'емки в Южном Казакстане начнутся геологические работы.

*

Вечером 7 июля сотрудник «Правды Востока» пытался по радио связаться с магнитной экспедицией Ташкентской обсерватории. В течение часа на вызовы радиостанции не было получено ответа. Экспедиция, видимо, далеко ушла от места аварии и не слышала сигналов из Ташкента.

Вызванная по радио высокогорная Тяньшанская обсерватория сообщила, что в этот день от экспедиции также не было получено радиограммы. Одновременно из Тянь-Шаня был передан текст рапорта начальника экспедиции тов. Шельтинга, принятого обсерваторией накануне.

«Рапортую об окончании первой наиболее трудной части работы. Пройдены пески Сары-Ишик-Отрау. Случившиеся в пути две серьезных аварии автомашин в результате четкой работы всего коллектива и помощи правительства Казакстана ликвидированы. Сделано 23 магнитных пункта. Прошу отметить исключительную работу механика Нестерова, прораба Нелли, радиста Бугаева и выдержку шофера Савенкова».

ЗА ЧТО СНЯЛИ АНДРЮШИНА?

По окончании механического техникума в 1928 г. тов. Андрюшин работает на хлопзаводах стажером, слесарем, токарем, помощником механика и в 1931 году назначается техноруком хлопзавода № 51. Здесь, сколотив вокруг себя крепкий работоспособный штат, он выдвинул завод в шеренгу передовых. За свою работу тов. Андрюшин был несколько раз премирован трестом и заводом. Узгаготхлопок неоднократно посылал его на помощь прорывным заводам.

И вдруг 13 марта тов. Андрюшина увольняют со службы как негодного работника, а директор хлопзавода Григорьева заявляет, что «его надо не только снять, но и отдать под суд, угнать в Соловки. Он бездельник, рвач, вредитель!!!».

Григорьева обвинила его в том, что он сгноил четыре тысячи мешков, не обеспечил строительство сушилки и сдал завод разбитым.

Ездушно отнеслись к факту увольнения коммуниста Андрюшина партком завода и ЦК союза хлопзаводов. Заявление тов. Андрюшина они не рассматривали, а куйбышевский райком партии через два месяца, установив совершенно необоснованное увольнение молодого специалиста, вынес примиренческое решение:

«В связи с создавшимся нездоровым отношением между вновь назначенным директором хлопзавода тов. Григорьевой и т. Андрюшиным не возражать против освобождения его от работы на заводе».

Тов. Григорьева на основе этого решения не выплачивает т. Андрюшину зарплату за 10 дней и отпускные.

Городской комитет партии должен принять меры к виновникам травли молодого специалиста.

А.

„Фруктовый чай"

Артель «Труд» в Самарканде вырабатывает фруктовый напиток. Ташкентские магазины с большой охотой торгуют этим товаром.

Только мало на него покупателей. Редко кто, купив по неопытности фруктовый напиток, придет за ним второй раз.

На этикетке написано: «Фруктовый ароматный чай — 85 копеек 250 граммов».

А когда развернешь этот «чай», оказывается обыкновенный уголь, выжженный из какой-то травы. Нет никакого аромата. Все, что написано в Самарканде на этикетке и что повторяют ташкентские продавцы — чистейшая ложь.

Нужно запретить изготовление и продажу такого «чая».

АГИШЕВ.

На-днях трое комсомольцев, рабочих фабрики «Красная заря», тт. Забалуев, Еремин и Абдуразаков вышли в пеший поход на 600 километров по маршруту Ташкент — Пскент — Коканд — Ходжент — Пскент — Ташкент. Участники похода проведут массово-разъяснительную работу среди колхозных дехкан-ударников. НА ФОТО: Забалуев, Еремин и Абдуразаков на старте в Ташкенте.

Фото М. ПЕНСОНА.

Уборка урожая зерновых

*

УРОКИ УБОРОЧНОЙ в зерновых совхозах

К. НЕМЕЦ

Зерносовхозы Узбекистана встретили уборочную неподготовленными. Из 22 комбайнов к началу уборки урожая было отремонтировано всего лишь 57.

Чем же об'ясняют директор треста тов. Еремеев и директоры совхозов срыв ремонта комбайнов?

Как всегда, кроме «об'ективных» причин, они ничего придумать не могли. Виноваты, оказывается, не руководители совхозов и треста, а плохая работа механических мастерских, нехватка запчастей и т. д.

Провалив подготовку к уборочной, директоры совхоза «Ударник» тов. **Воробьев** и его сосед директор совхоза им. Баумана тов. **Кадыров**, нашли очень «остроумный» выход из положения: они растянули сроки уборки на 40 дней вместо установленных пленумом ЦК ВКП(б) 20 дней.

Они, директоры, узаконили минимальную норму выработки, не борясь за нормы лучших ударников. В то же время передовики-комбайнеры показали, какие огромные возможности имеются в совхозах для скорейшей уборки урожая. Комбайнер тов. Колосок из совхоза «Ударник» 28 июня убрал 17 гектаров; тов. Бабиков убирает до 22 гектаров в сутки. Много образцов подлинного трудового героизма в том же совхозе им. Баумана.

Низкие показатели этих совхозов на уборке (в среднем не больше 8 гектаров на комбайн) говорят о том, что **руководство не мобилизовало всех сил на проведение уборочной в самые сжатые сроки и без потерь.**

Мы в праве предъявить тяжелые обвинения политотделцам совхоза «Ударник» (начальник политотдела **Степанюк**) и совхоза им. Баумана (начальник политотдела **т. Дьяков**). Они предали забвению социалистические методы труда — ударничество и соревнование. Эти руководители пошли по пути наименьшего сопротивления, стали прикрывать свои промахи ссылками на об'ективные причины, неразумительной болтовней подменили живую творческую работу с массами.

В совхозе им. Баумана перед уборочной по отделениям провели собрания, где говорилось о заключении социалистических договоров. Совхозные рабочие горячо откликнулись на призыв организовать соревнование на уборке. Но «мудрые» профсоюзные работники это дело тут же оказенили. Они заполнили на каждый комбайн, не спрашивая комбайнера, отпечатанный в типографии «социалистический договор-обязательство», и указали, что нужно «довиться перевыполнения производительностну труда против установленных на 35 проц., добиться снижения себестоимости на 10 проц.».

Их не смущает, что среди комбайнеров, штурвальных и трактористов многие малограмотны, и не знают, что же нужно сделать, чтобы «обеспечить поднятие производительности труда на 35 проц.», или в каких реальных показателях выражается снижение себестоимости на 10 проц.

Для работников рабочкома важно одно: был бы «оформлен соцдоговор», были бы проценты охвата рабочих соревнованием, а как эти показатели дошли до рабочих — это не их дело. Не пожелали чинуши считаться и с техническим состоянием каждого в отдельности комбайна, с опытом каждого комбайнера. Все это оказалось чуждо рассудку профсоюзных чиновников из совхоза им. Баумана.

Вот как компрометируют социалистические методы труда, ударничество и соревнование профсоюзные руководители некоторых совхозов!..

Политотдельцы, которым партия доверила политическое воспитание масс, занимались разговорами «вообще» и не знали, какие грубые промахи совершают профсоюзники.

Сумели ли руководители треста и директоры совхозов быстро исправить допущенные ошибки в планировании, разбить самотечные настроения после директив июньского пленума ЦК ВКП(б)?

Директор совхоза «Ударник» тов. Воробьев по этому вопросу еще совсем недавно имел следующие «принципиальные» суждения:

— Я имею директиву треста — в 37 дней убрать урожай, и переделывать сроки не буду...

К сожалению, Воробьев — не исключение. Такие настроения, но в более замаскированном виде, жили до последних дней в совхозе им. Баумана.

Эти вредные, антигосударственные тенденции не встретили отпора директора треста **Еремеева** и его заместителя по политчасти тов. **Цыганова.**

Тов. Цыганов, выступая на межсовхозном совещании 19 июня (это спустя десять дней после опубликования решений пленума), ни слова не сказал, что руководители совхозов грубо извратили директивы пленума, что нужно немедленно изменить сроки уборки, сократить их до 20 дней. О самом пленуме ЦК, давшем исчерпывающие указания, как организовать уборку и заготовки, тов. Цыганов упомянул вскользь для приличия.

В совхозе им. Баумана парткоммитет собрался обсуждать решения пленума ЦК ВКП(б) лишь спустя полмесяца после их опубликования. В совхозе «Ударник» ограничились формальной читкой решений пленума ЦК. Никаких практических мероприятий, вытекающих из директив пленума, никто не разработал. Поговорили, поговорили «вокруг да около» и разошлись.

Отсюда понятно, почему в этих совхозах не выполнено указание ЦК ВКП(б): **«Разбить в совхозах поля на индивидуальные загонки для каждого комбайна... и произвести до начала работы комбайнов прокосы и откосы углов».**

В обоих совхозах прокосы делаются самими комбайнами, при этом колесами машин затаптывают массу хлеба.

1 июля ЦК КП(б)Уз в своем постановлении дал исчерпывающие указания директору треста Еремееву, зам. директора по политчасти тов. Цыганову, как нужно организовать уборку урожая на совхозных полях. ЦК потребовал от них решительного перелома. Директору совхоза «Ударник» за нарушение директив партии по уборке об'явлен выговор.

Это постановление ЦК КП(б)Уз должно еще раз показать, что каждая принятая директива партии есть непреложный закон, обязательный для исполнения, и партия не потерпит какой бы то ни было безответственности в выполнении ее решений.

НА ФАБРИКАХ И ЗАВОДАХ

Станок для обработки котельных связей

Рационализаторы Красновосточного завода тт. Бакастов, Орлов, Зайцев и Полодов под руководством начальника инструментального цеха т. Нечаева изобрели станок для обработки и нарезки котельных связей.

Изобретенный ими станок за смену будет давать около семи тысяч связей, тогда как сейчас на нарезке связей занято 15 токарных станков, дающих за три смены меньше девяти тысяч связей.

В конце третьего квартала станок будет сдан в эксплоатацию.

*

Бумага из камыша

Ташкентская бумажная фабрика, вырабатывающая пока бумагу из макулатуры, проводит интересные опыты по производству бумаги из камыша. Первые же опыты показали полную возможность выработки бумаги из камышита. Опытные работы продолжаются.

*

Техучеба на Кадырьинской ГРЭС

Коллектив рабочих и инженерно-технических работников Кадырьи ГРЭС полностью сдал техэкзамен на «отлично» и «хорошо». Сейчас приступлено к организации кружков повышенного типа.

*

Ремонт экскаваторных дизелей

Ремонтно-экскаваторный завод освоил ремонт экскаваторных дизелей. Завод приступил к ремонту первых трех дизелей общей мощностью в 250 сил.

*

Новые трикотажные изделия

Трикотажный цех мастерских артели «Свой труд» приступил к производству полушелковых кофточек, рейтуз и рубашек. До конца года их будет изготовлено 10 тыс. штук.

*

Крупная экономия

За май обувная фабрика им. Файзуллы Ходжаева добилась сверх плана 147 тыс. рублей накоплений за счет рационального расходования кожтоваров и вспомогательных материалов.

*

Бестарные перевозки хлопка

Хлопзавод № 49 готовится к бестарным перевозкам хлопка-сырца. На десяти машинах устанавливаются специальные кузовы вместимостью в две с половиной тонны.

Наряду с этим, завод изготовил специальные автовесы для взвешивания груженых автомашин. Заводской двор вымощен булыжным камнем. Так же мостятся под'ездные пути к заводу и дворы скуппунктов в Кибрае и Троицком.

Это даст возможность нормально перевозить на завод сырец в любое время года.

*

Ценное рационализаторское предложение

Рабочий-выдвиженец каунчинского консервного завода Якубджан Исмаилов, работающий помощником начальника жестяночного цеха, внес ценное рационализаторское предложение о перестройке конвейера.

Переделанный по предложению Исмаилова конвейер передает продукцию непосредственно в склад готовых изделий на расстояние 35 метров от цеха.

Завод получил большую экономию.

*

Изготовлено оборудование для телефонных станций

Узбекское управление связи изготовило в своих мастерских оборудование для 15 телефонных станций, предназначенных новым районам республики. Всего в этом году будет изготовлено оборудование для 25 станций на 1.000 абонентов.

*

Построено большое общежитие

На-днях Текстильстрой заканчивает отделку и сдает в эксплоатацию общежитие для студентов Ташкентского текстильного института. Общежитие рассчитано на 300 человек.

Пионер Федоров из школы им. Юматова — активный читатель библиотеки им. Горького. Им организован кружок читки книг вслух пятнадцати детям жакта № 42 по ул. Кафанова. Федоров получает книги из библиотеки для всего кружка читателей, аккуратно их хранит и аккуратно возвращает обратно библиотеке. Фото М. ПЕНСОНА

ИЗДЕВАТЕЛЬСТВО НАД ДЕТЬМИ

НАМАНГАН (Наше отделение).

30 июня на станцию Чуст из Намангана, Коканда и Андижана прибыла детвора, направлявшаяся в таванский дом отдыха.

На станции Чуст никто не встретил детей. Дом отдыха не прислал обещанной машины. Дети поехали на арбах по тряской ухабистой дороге в Чуст. Здесь пришлось заночевать. Постелей не было. Дети озябли.

На другой день также никто не приехал за детьми. Понадобилось вмешательство секретаря наманганского горкома партии т. Ирматова, по просьбе которого Чустская МТС прислала грузовик.

Наконец дети в Таве. «Вот тут уж мы отдохнем. Тут уж нас примут как следует», — думали ребята. Но увы! Утомленным путникам преподнесли соус из сырой картошки и «суп» — воду и непроваренную крупу. Поев этот «обед», детвора с ложками бросилась к арыку. За детьми никто не смотрит.

Родители возмущены.

— Долго ли так будет продолжаться?

Но чустский здравотдел как в воду канул. И наманганские организации забыли о детях. Отгрузили и успокоились.

ВЛ. ЛЕМБЕРГ.

ЛАГЕРЬ В ГОРАХ

(ПИСЬМО ЮНОГО ТУРИСТА).

12 июня часть учеников ташкентской школы им. 8 марта выехала на экскурсию в Брич-Муллу. Уже переброшено 98 человек.

Лагерь расположен в саду, среди гор. С одной стороны лагеря, внизу, протекает река Кала-Сия, которая дальше сливается с рекой Кок-Су.

Место очень живописное, и все ребята в восторге от окружающей природы.

В лагере установлен строгий режим. Все ребята разбиты на 7 бригад: бытовую, исследовательскую, зоолого-ботаническую, минерало-геологическую, маршрутную бригаду альпинистов, бригады художников и корреспондентов.

Помещаются ребята в 5 палатках, полученных от детской туристской станции, и 3 самодельных, сделанных самими ребятами.

Кроме того, в нашем распоряжении находится глинобитная постройка с терраской на случай дождя.

18 июня юный радиолюбитель Леня Мазиник закончил проводку радио.

Вечером после ужина в лагере раздаются музыка и смех танцующих и играющих ребят. Мы бодры и веселы, загорели на солнце и набираемся сил для нового учебного года.

ГИТЯ ФРИДМАН.

ПРЕСТУПНИКИ РАЗВАЛИВАЮТ МЯСОКОМБИНАТ

В январский дождливый день на Андижанский мясокомбинат явился новый человек. Он прошел в контору, на базу, осмотрел все хозяйство, и, озаботившись в удобное кресло, вызвал к себе сотрудников:

— Я — Азимов, новый директор комбината. Я — человек требовательный. Расхлябанности и разгильдяйства не потерплю...

И Азимов приступил к работе:

Несколько дней все шло тихо, спокойно, и вдруг приказ... Азимов снимает с работы: зав. складом, старшего повара, инспекторов, инструкторов. Короче говоря, Азимов убирает всех честных, проверенных и преданных своему делу работников.

Вместо уволенных Азимов принимает на работу «своих» людей. На должность главбуха приглашается **Батырханов**, личность весьма темная, вдобавок не умеющая отличить «дебета» от «кредита». Инспектором назначается бежавший из тюрьмы преступник **Хашарный**. Место завхоза предоставляется **Галиеву**, осужденному в 1933 году за различные преступления. Вор и растратчик Рахманов становится главным проводником скота, а неоднократно уже судившийся Мусаев—старшим рабочим.

Закрепив за всеми участками своих людей, Азимов начинает устраивать свои личные дела. Он ремонтирует квартиру, покупает мебель. Для этого он берет из кассы комбината около трех тысяч рублей. Затем покупает коляску и сбрую за две с половиной тысячи рублей, строит новую конюшню. Вообще, в расходовании государственных средств он не стесняется. Кассу комбината Азимов превратил в собственный карман. Сейчас за ним числится кругленькая сумма в 28.626 руб.

Глядя на своего покровителя, орудуют и Батырханов, Галиев, Мусаев.

Батырханов выписывает себе «премиальные», «наградные» и т. п. Мусаев продает быков и лошадей, а деньги кладет в карман. Галиев ворует продукты, присваивает деньги, мясо и т. п. Вся эта тепленькая компания изо дня в день пьянствует, хулиганит, вызывая справедливые нарекания и возмущение рабочих и служащих комбината.

Лучшие работники бегут. За последние 2—3 месяца ушло около пятидесяти работников, проработавших в комбинате несколько лет.

Зарплата рабочим несколько месяцев не выплачивается. Наряду с этим самым бесцеремонным образом нарушается финансовая дисциплина. За три месяца в комбинат поступило от продажи скота, мяса 62 с лишним тысячи рублей, а сдано в Госбанк всего лишь 14 тысяч рублей. Остальные деньги израсходованы по усмотрению Азимова и Батырханова.

Мясокомбинат идет к развалу. Свиноферма и молочная фермы, птицеводческое хозяйство утопают в грязи, ухода за скотом нет. 32.638 килограммов потери в живом весе скота — итог деятельности Азимова. Скот забивают без предварительного осмотра ветврача. За последние два дня забили 12 стельных коров с 6 и 8-месячными телятами.

Картина будет неполной, если мы не скажем, что Азимов — сын крупнейшего джизакского скотовода, имевшего несколько десятков тысяч голов скота и сотни батраков. Несколько лет назад Азимов отправил своего отца за границу. Сам неизвестно каким образом прошел в кандидаты партии, стал «специалистом» по мясному делу.

Знают ли о всех преступлениях и безобразиях Азимова руководители Главмяса? Конечно, знают. Рабочие несколько раз писали в Ташкент, требовали ревизии, наказания проходимца Азимова, но тщетно!

Дело Андижанского мясокомбината должно быть вскрыто до конца. Азимов, соучастники его преступлений и их покровители должны быть сурово наказаны.

РОМ. БОГОМОЛЬНЫЙ.

Андижан.

Эпопея с медным проводом

Произошел, говорят, в одном городе такой случай: ночью со старенькой церкви украли купол. Утром пришли донотошные бабушки помолиться, а купола-то и нет.

Эта кража в сравнении с кокандской операцией по из'ятию медного провода из десятка электролиний ровным счетом ничего не стоит. Казус с куполом, может сказать, просто робкая попытка начинающих карманников. Медные провода срезаны кокандской электростанцией среди белого дня и проданы еще раз по всем правилам искусства, присущего квалифицированным громилам.

Жил на свете Кульчев, директор электростанции. И так как он был человек общительный, вокруг него вертелись друзья — старший монтер Жиро и электромонтеры Хайдаров и Рахимкулов. Неизвестно в чьем мозгу зародилась идея подзаработать на проводе, но осуществляя замысел с одинаковым рвением вся теплая компания.

От имени директора монтерам дается соответствующее распоряжение. И вот вооруженные инструментами Хайдаров и Рахимкулов среди бела дня крадут медный провод из кварталов (бывшего старого города оттуда, где по их мнению «шума будет меньше». В квартале Янги-Дехкан срезано 14 пролетов провода, в Янги-Хаяте—9, в Кзыл-Тернак—16, в Дерезлик—7, и в Миским—2.

Для начала образуется неплохой медный запас. Вслед за этим периодом «первоначального накопления» наступает период завоевывания новых рынков. В колхоз «Коммунизм» Хайдаров проводит третью линию и чистоганом получает 1.330 рублей. В счете, данном «заказчику», медный провод деликатно не указывается: ведь все знают, что в природе его нет, на складе тоже, и взять неоткуда. В счете пишут: «за провод «гуппер» — столько-то». Где, дескать, колхозникам догадаться, что изолированный черный провод «гуппер» годен только для ввода, но не для линии!

Распродажа идет на полный ход. Колхоз «Юксаль», из квартала Артель-Боб, соглашается за проводку заплатить Хайдарову 1.080 рублей. Собирается отсчитать тот же колхоз монтеру Рахимкулову 502 рубля.

Но как получить деньги? Наличных средств нет. На помощь приходит изобретательность. У колхоза «Юксаль» покупаются дрова за две с половиной тысячи рублей.

Тянутся к станции арбы с дровами и чуть не каждый день монтер Рахимкулов по частям получает за них деньги для передачи колхозу. Но карманы монтера обширны и деньги, раз попав туда, никак не могут быть извлечены.

Коваленко, колхозный бухгалтер, решил сам пойти за деньгами на электростанцию. Монтеров опять выручила изобретательность. В спешном порядке фабрикуются липовые счета от Рахимкулова, Хайдарова и какого-то гражданина Битабаева. И—ляля-гоп! Оказалось, что не колхозу теперь причитаются деньги, а с колхоза и не 1.582 рубля, а 3.412 рублей и 90 копеек. Потрудитесь уплатить!

Ну, такой ловкости рук в колхозе не ожидали. Тем более, что все счета были официально заверены секретарем завкома электростанции и проштемпелеваны завкомовской печатью.

Последовательно и быстро происходят затем следующие события. Кое-кто из сотрудников узнает о краже провода среди бела дня. Это знание оказывается роковым. Виновные в чрезмерном любопытстве (Рагозин и др.) немедленно увольняются.

Комиссия, специально занимавшаяся проверкой всех операций с проводом, установила, что электростанцию заполонили жулики. Рагозина предложено было восстановить.

Но скоро сказка сказывается, да не скоро дело делается. Пока в Коканде все по-старому. Горпрофсовет с выводами комиссии не соглашается. Работников электростанции с легкой руки районной газеты величают «Компанией по сбыту медного провода». Хайдаров, Кульчев, Жиро и Рахимкулов не возражают ни против наименования своего предприятия, ни против славы, выпавшей на их долю.

Чего доброго, следующей операцией кокандского «акционерного общества» будет из'ятие телеграфных столбов с главных улиц города и продажа их кому-либо, возможно Горпрофсовету, на дрова. Дровяной опыт приобретен, а безнаказанность обеспечена.

ЮР. АРБАТ.

*

Самодур из банного треста

Речь идет о человеке. О самом обыкновенном застрахованном служащем, работавшем когда-то в ташкентском банном тресте. Пишем «работавшем», потому что еще 7 июля прошлого года физиономия парикмахера бани № 6 Ширяева не понравилась директору треста. Парикмахеру «пришили» дело и дали расчет.

Дело было пришито настолько неумело, что расценочно-конфликтная комиссия тут же потребовала восстановить уволенного. А потом пошло. 21 июня директор треста получает предписание от ЦП союза городских предприятий принять Ширяева на работу, 27 июля этого же требует прокурор Куйбышевского района, а 29 июля — прокурор республики. Все они угрожают директору уголовной ответственностью и требуют восстановления Ширяева и оплаты ему за вынужденный прогул.

Эта осада банного треста продолжается и в текущем году. 9 мая состоялось постановление нарсуда 3-го участка о восстановлении Ширяева и выплате ему 449 руб. 75 коп. за счет вновных. 16 июня судебный исполнитель Талипов вместе с потерпевшим явился к директору треста Филиппову.

Но не такой человек Филиппов, чтобы испугаться каких-то там прокуроров и судебных исполнителей.

— Вы захватили с собой парашюты? — любезно спросил он пришедших.

Растерявшиеся Талипов и Ширяев ответили, что парашютов с ними нет.

— Жаль. А то, когда я буду выбрасывать вас из окошка, парашюты пригодились бы. Все-таки со второго этажа...

Затем в кратких, но энергичных выражениях Филиппов сообщил, что на законы в данном случае он плевать хотел и что пусть Ширяеву платит тот, кто требует его восстановления. Все это закончилось крепким матом директора.

Выше качество ремонта хлопзаводов

На 1 июля ремонт хлопзаводов в среднем по Узбекистану выполнен на 65 процентов.

Заводы № 26 в Фергане, № 43 в Коканде, № 53 в Алимкенте, № 77 в Термезе и № 79 в Китабе ремонт закончили. Заводы № 43 в Ташкенте №№ 30 и 32 в Намангане и № 91 в Хазараспе подошли вплотную к финишу, они заканчивают ремонт.

Однако **многие заводы, увлекшись погоней за количественными показателями не занимаются вопросами качества.** На отдельных заводах неправильно организованы ремонтные работы, а это приводит к удорожанию работ и оттягиванию сроков ремонта.

В этом отношении наиболее характерным является завод № 5 в Курган-Тюбе. Техническое руководство возглавляет инженер **Талалаев**, работающий на хлопзаводах не первый год. Укладку коленчатого вала одного из дизелей производили 40 дней против нормальных 8—10 дней. Причина затяжки—пригонка коренных подшипников производилась без калибровки шеек вала. После долгих мучений работники завода все же вынуждены были применить калибровку. В результате—потеря времени и лишняя работа. Далее, **из отремонтированных шелушильных колосниковых решеток пять были забракованы инженером треста.** Спрашивается, где же был технический надзор?

Завод пытается об'яснить свое отставание отсутствием шарикоподшипников. Между тем, основная причина заключается исключительно в **беспечности техноруков, не считавшего своим прямым долгом предупреждать дефекты в ремонтных работах.** Шарикоподшипники же завод сумеет сменить в любое время.

Следующий завод — № 7 в Хакулабаде. Технорук завода—**Сармин.** Джины, вышедшие из ремонта, **забракованы**, семенной конвейер в линтерном отделении **отремонтирован недопустимо небрежно.** Гидронасосы обоих прессов собраны **без соблюдения элементарных технических условий.**

На заводе № 9 в Уч-Кургане (технорук **Марков**, механик **Валяев**) джины и гидронасосы после ремонта должны ремонтироваться снова.

Эти факты указывают на то, что работники хлопзаводов мало занимаются качеством ремонта производственного оборудования, а ослабление внимания к этому участку может привести **к снижению качества очистки хлопка-сырца.**

Почти на всех без исключения заводах наблюдается **недопустимо небрежное отношение к проверке трансмиссий.** Хотя ремонт трансмиссий и не требует очень высокой квалификации работников, но именно это и требует усиления технического надзора за качеством работы. Однако на ряде заводов проверка отремонтированных трансмиссий показывает наличие недопустимых приемов. В частности, практикуется подкладывание различных прокладок под вкладыши подшипников, вкладыши не прогоняются под шейки валов, и трансмиссионный вал часто лежит только на одной опоре, остальных подшипников он не касается. Горизонтальная ось трансмиссии тщательно не выверяется, что например, обнаружено на заводе № 4 в Андижане.

На заводах еще не разбиты настроения безразличия **к качеству ремонта линтеров.** Многие работники относятся к линтеру как к какому-то случайному оборудованию, а не как к машине, дающей значительные дополнительные ресурсы волокна. Разосланные шаблоны сменных камер не применяются, на ремонт линтеров ставятся недостаточно квалифицированные работники и т. п. Между тем, требования хлопчатобумажной промышленности в этом году значительно возрастают, и поэтому **линтер требует к себе не меньше внимания, чем джин.**

Приведенные выше примеры в отношении ремонта гидронасосов на заводах №№ 7 и 9 свидетельствуют о несерьезном отношении некоторых заводов к этому ответственному оборудованию, лимитирующему производительность всего завода. На цилиндры низкого давления, работающие на давлении до 100 атмосфер, ставятся картонные прокладки, вертикальность цилиндров не выверяется крейцкопфные подшипники не пригоняются к месту и т. п. **Такой ремонт, понятно, может вызвать простои гидронасосов с первых же дней эксплоатации.**

Почти все заводы в этом году терпят большую нужду в шарикоподшипниках. Отношение же к работающим подшипникам — преступное. **Нормальный срок службы шарикоподшипников не выдерживается, и они быстро выходят из строя вследствие варварского отношения к ним.** При разборке подшипников вываливается спрессованная масса грязи вместе с загустевшим маслом. Это свидетельствует о том, что при набивке свежим маслом подшипники не промываются керосином. В результате—смазка не достигает своей цели, а так как, к тому же, подшипники на хлопзаводах работают в пыльных условиях, масло смешивается с пылью и образует густую массу, быстро раз'едающую кольца и шарики.

Важно обеспечить проведение обязательного минимума мероприятий по технике безопасности, что является одним из условий подготовки заводов к эксплоатации.

Отпущенные средства по технике безопасности должны быть полностью использованы, вопросы безопасности труда должны быть поняты на должную высоту.

Наиболее слабый участок хлопзаводов —**электрооборудование.** В результате недооценки работниками заводов всего значения исправности электропроводки в прошлом сезоне было несколько пожаров (завод № 3 в Андижане и др.). **В текущем году отпущены значительные суммы на капитальный ремонт электроосвещения.** По намеченные работы осуществляются очень медленными темпами и далеко не в полном об'еме.

Заводы должны немедленно развернуть ремонт существующих электролиний как в корпусе, так и на производственной территории, **используя все ресурсы и возможности,** которые имеются в распоряжении заводов. Этого как-раз не делается. Как характерный пример, можно привести завод № 26 в Фергане (технорук тов. **Рауткин**). Завод официально сообщает, что к ремонту электроосвещения он приступить не в состоянии из-за неполучения материалов. Из акта же районного электрика выясняется, что заводом, **несмотря на наличие материалов на складе, не произведены необходимые ремонтные работы.** Это свидетельствует о желании спрятаться за ширму об'ективных условий.

Не менее важное значение имеют **вопросы снижения себестоимости ремонта.** Однако на эту сторону работ обращается мало внимания. Нельзя ни в коем случае допускать больше бесцеремонности в отношении к государственному добру, которая имеет еще место на ряде заводов. Разве не возмутительно, что технорук завода № 32 **Рожков** истратил лишних три поршня, производя ремонт дизеля. Такие поступки пока проходят безнаказанно.

В этом году приемка заводов в эксплоатацию будет производиться специальными комиссиями. В задачи приемочных комиссий входит проверка не только качества ремонта оборудования но проверка всего комплекса мероприятий, которые завод обязан провести для всесторонней подготовки к эксплоатации. Сюда входят мероприятия по подготовке складских помещений для сырца, по технике безопасности, по техминимуму, по противопожарной безопасности, по улучшению культурно-бытовых условий, а также анализ себестоимости ремонта.

Повышенные требования страны к качеству волокна ставят перед заводами задачу всесторонней боевой подготовленности к сезону.

К. ЮДИН.

ПО РЕСПУБЛИКЕ

Звуковые кино в Сурхан-Дарье

В Денау, Джар-Кургане, Ширабаде и Байсуне закончено строительство летних звуковых кинотеатров. Звуковая аппаратура уже установлена, и из Узбекистана прибыли механики для постоянной работы.

20 июля в новых звуковых кинотеатрах будут показаны первые звуковые картины.

Браконьеры истребляют архаров

На скалах и в ущельях Бабатагских гор, Денауского района, пасутся большие стада архаров (горные бараны). Охотиться на архаров можно в зимние месяцы и разрешается уничтожать лишь самцов. Архар дает 50—60 килограммов хорошего мяса.

Горы Бабатага мало населены, и никто здесь не следит за соблюдением правил охоты. Фактически охота идет круглый год, убиваются и самцы, и самки, и ягнята.

Сейчас в горах большой наплыв браконьеров из районов Узбекистана и Таджикистана. Многие охотники забивают по 300—400 архаров. Нужно срочно прекратить истребление этих ценных животных.

Разработка мрамора в Газгане

До 1 июля в Газгане добыто 400 тонн высококачественного мрамора разных цветов: розовый, слоновой кости и другой. Разработка мрамора во втором полугодии значительно расширяется.

Газганский мрамор сейчас отгружается в Москву тресту «Скульптура и облицовка», с которым заключен договор на поставку мрамора.

Трассировка линий электропередач

Заканчивается разбивка трассы для высоковольтной линии электропередачи Кува-Сай — Андижан, протяжением 70 километров.

Одновременно сейчас ведутся изыскательные работы по трассировке высоковольтной линии электропередачи Кува-Сай — Коканд, протяжением 102 километра.

В старом Джизаке строится клуб

В Джизаке, в старом городе, началось строительство клуба. Зрительный зал будет вмещать 1.000 человек. Клуб будет открыт в дни празднования десятилетия Узбекистана.

Вести из районов

◆ На кувасайском цементном заводе начато строительство двух домов для рабочих-ударников.

◆ Самаркандские профорганизации и заводоуправления ремонтируют в этом году 200 квартир лучших ударников предприятий.

◆ К началу уборочной хлопковые совхозы Узбекистана получат 20 новых грузовых машин.

Юные музыканты детдома № 5 им. Икрамова. Октябрьского района. НА СНИМКЕ: слева — лучший из музыкантов. Сопбок Шакиров, справа — дирижер оркестра и пионервожатый тов. Исмаил Юлдашев изучают марш из «Веселых ребят». Фото КОЧКАРОВА.

В театре кукол

Когда младенца подводят к зеркалу, он обязательно заглядывает через край, в полной уверенности, что там спрятана «лиля». Когда детишкам показывают «разговаривающих» кукол на сцене, им хочется заглянуть за кулисы. Они сознательны, дисциплинированы и спокойно сидят на местах. Но до начала спектакля они дают свободу своему любопытству.

— А я вот сейчас пойду и загляну на сцену, и ничего мне за это не будет!

Сказано — сделано. И через несколько минут четырехлетний смельчак сияющий возвращается к своим товарищам.

— Я видел, они там в коробочках лежат, а у одной тетьки там нос красный, длинный, длиннющий, а рядом с ней собачка рыженькая лежит.

Но вот звонок. Дети занимают места соответственно росту. В первом ряду сидят трехлетние граждане.

На авансцену выходит тетя Аня — Анна Степановна Гаршина—режиссер и кукловод.

—Мы покажем вам пьесу «Братья Монгольфье».

Но сначала познакомимся с главными действующими лицами. (На сцене появляется кукла мэр) Вот, например, начальник города—мэр, нравом горяч, кругл, как мяч. А вот и мэрша. Суха как трость, только кожа и кость, и зла, как пантера,—жена мэра. А вот ее мопс Трик-трак — победитель собак. Вояка-ветеран. на хвосте 140 ран...

Рыженький Трик-трак, которого трехлетний смельчак видел лежащим в маленькой коробочке, прыгал теперь по сцене. Он поклонился публике и показал хвост, на котором 140 ран А когда Трик-трак зазлаял, то из-под расставленных перед сценой скамеек выныряла настоящая собачка с настороженно поднятыми кверху ушами. Она отчаянно залаяла под восторженный смех и крики ребят...

*

Ирочке шесть лет. Она бледная. хрупкая девочка.

— Ирочка тебе нужно хорошо питаться,— говорит ей мама. — Выпей молочко.

— Не хочется.

— Ну, выпей, ты будешь полненькой, здоровенькой, румяненькой.

— Не хочу румяненькой.

И когда никакие здравые уговоры не действуют на капризную дочь, мать прибегает к последнему способу:

— Ну, тогда ты не пойдешь в театр,— говорит она ей строго. Этот способ оказывается самым верным. Тут Ирочка нехотя берет стакан и подносит его к губам.

*

Дети любят рисовать. Они рисуют все, что им нравится. Особенно много они сделали зарисовок того, что видели в театре кукол. Вот рисунки и письменные отзывы ребят.

«Мне нравится, как Каштанка пела и танцовала, как гусь умер. Женя Крысина, 3-й класс»

«Я, ученица третьего «б» класса, смотрела на Каштанку и нарисовала, что у меня было в памяти, и желаю посмотреть следующие спектакли. Евгения Григорьянц»

«Из пьесы «Братья Монгольфье» мне понравилась больше всего музыка и исполнители всех ролей. В этой пьесе сказано кратко и понятно, как братья изобрели воздушный шар, но мэр, его жена и аббат старались уничтожить великое изобретение своей клеветой, а именно — колдунами. Эта пьеса мне очень понравилась тем. что хорошо была установлена декорация. Хорошо будет если вы покажете постановку нам подобно этой пьесе. Сара Кац. Ученица 4 «а» класса»

А вот устные отзывы.

— А я видела в театре живых кукол.

— Да не живые это, а мертвые.

— Нет, живые. У них и руки и ноги есть, и губы шевелятся...

Так разговаривали две девочки трех-четырех лет.

МАРИЯ ШУР.

ПАРК им. ТЕЛЬМАНА. ДЕТСКАЯ ПЛОЩАДКА.

БИБЛИОТЕКА ПАТЕФОННЫХ ПЛАСТИНОК

В 15 крупных городах Союза создаются библиотеки патефонных пластинок. К числу этих городов отнесен и Ташкент.

Ташкентская библиотека (создание которой отнесено к первой очереди) должна открыться не позднее 1 октября.

Центросоюз выделяет ташкентской библиотеке первоначальный фонд — 10.000 пластинок. По величине фонда это будет пятая библиотека в Советском Союзе, после ленинградской, киевской, свердловской, и горьковской.

Библиотека обслужит клубы, учреждения, предприятия, колхозы, красные уголки, радиоузлы и т. д. и трудящихся. Коллективные абоненты смогут пользоваться одновременно 15 пластинками (на срок не более трех суток) и индивидуальные — десятью (на срок не более двух суток). Плата за пользование каждой пластинкой — 50 копеек в сутки. При получении пластинок с абонентов будет взиматься залог в размере стоимости пластинок. Каждый абонент, прежде чем взять ту или иную пластинку может здесь же испробовать ее на патефоне, граммофоне или виктроле.

(УзТАГ).

Клуб ворошиловских стрелков

На-днях в Ташкенте открывается клуб ворошиловских стрелков. Он объединит стрелков города, будет готовить снайперов, мастеров стрелкового дела, руководить всеми соревнованиями и конкурсами в этой области.

В парке им. Тельмана для клуба отведено помещение и строится 50-метровый отепленный тир. При клубе будут научно-исследовательская стрелковая лаборатория и оружейная мастерская.

В члены клуба принимаются ворошиловские стрелки. Все остальные зачисляются только кандидатами.

Клубы ворошиловских стрелков намечено открыть в Самарканде, Фергане, Бухаре, Термезе и других городах Узбекистана.

ВЫСТАВКА самаркандского художественного техникума

САМАРКАНД. Открылась вторая отчетная выставка работ самаркандского художественного техникума.

Работы показывают большой культурный рост студентов техникума, стремление их к повышению своей художественной культуры.

На выставке выделяется по своему мастерству работа студента Ларина. Ларин нарисовал картину на тему «Вредительство». На полотне хорошо передан момент, когда пионерка раскрывает спрятанный хлопок в мечети.

(УзТАГ).

Знатные люди на отдыхе

Этот уголок природы здесь бережно сохраняют он один из живописнейших мест Ташкента.

Хорошо здесь после шума трансмиссий, духоты литейного цеха растянуться на траве в прохладной тени. Едут на пленэр знатные люди, лучшие ударники фабрик и заводов в свой однодневный дом отдыха Узсовпрофа им. Икрамова.

Каждый вечер директор дома т. Фролов встречает и провожает их. Молодежь быстро осваивается в новой обстановке. Волейбол, купание, песни, танцы. „Старички" сперва жмутся в сторонку. Но общее веселье захватывает скоро и их.

Вот 46-летняя ударница швейной фабрики им. Якубова тов. Юлдашева, она уже в кругу молодежи. Она смеется, ей весело—весело по настоящему. Только в 1929 году сняла она паранджу. Только недавно она поняла, что бывшая рабыня Юлдашева богата—это ее фабрика, ее колхозы, ее дома отдыха.

В чайхане, живописно расположившейся над обрывом, литейщик Исмутуллаев, ударник завода №1, пьет чай. За чаем завязалась дружеская беседа. Здесь собрались: литейщик Федоров, трамвайщик Рудаков, преподаватель механического цеха тов. Ганцелло.

Звонок на ужин. Солнце садится. Темнеют холмы, в обрыве звонче журит поток. Из окрестностей дома отдыха с бодрыми песнями возвращается молодежь.

НА СНИМКЕ: рабочие Текстилькомбината тт. Каманов и Медведева в однодневном доме отдыха.

Фото М. Пенсона

ТЕАТР САНИТАРНОЙ КУЛЬТУРЫ

В Коканде закончились гастроли ленинградского государственного театра Дома санитарной культуры. С большим успехом прошли «Обманутые будни» Э. Геффера, «Егор Кузнецов» Жаворкина «Заговор чувств» Ю. Олеши и др.

Основная задача театра — пропаганда санитарной культуры.

В Узбекистане театр даст 66 спектаклей. Он посетит Фергану, Андижан, Самарканд и Бухару.

Коллектив театра ведет большую массовую работу среди населения. В Коканде при активном содействии театра проведена массовая инсценировка воздушно-химического нападения на город и обороны его. Театр выступил застрельщиком оздоровления быта кишлачного населения, ратуя против бешика (антигигиеничная люлька, уродующая детей), общей пиалы, общего чилима, сандала и т. д.

Доктор Хренов обследовал ясли в коканд ских колхозах им. Кирова, «Пахтакор» и «Уртак», которые находились в плохом санитарном состоянии.

Он дал указание. как нужно организовать уход за детьми, как нужно прививать санитарные навыки ребятам, чем кормить, чтобы уберечь от желудочно-кишечных заболеваний и т. д.

Проводя обследование, работники театра всегда добиваются реального улучшения санитарного состояния колхозов и кишлаков. Правление колхоза им. Кирова после обследования обещало выделить для детей колхоза прохладную тенистую площадку, правление колхоза «Пахтакор» обязалось превратить свои ясли в образцовые. В кишлаках Сталинского сельсовета (Кайнар) организуются санпосты из комсомольцев и т. д

Громадное воспитательное значение массовой работы ленинградского театра Дома санитарной культуры наталкивает на мысль, что Узбекистану необходимо иметь свой республиканский театр санитарной культуры.

Г. МИХАЙЛОВ.

СПОРТ

Плотников победил Джаксона

Второй день всеузбекского теннисного праздника начался встречей двух самаркандцев—Майзельса и Петрова. Победил Майзельс (6:3 и 11:9). Старый франкский игрок Баскаков добился преимущества у начинающего самаркандского теннициста—слесаря пивзавода Саламова (6:1 и 6:0).

Первая встреча женщин-теннисток Кущ (Ташкент), Люстрова (Фергана) закончилась полной победой чемпионессы Узбекистана Кущ (6:0, 6:0).

Соревнование двух игроков-узбеков Саламова (Фергана) и Арипова (Ташкент) привело к победе Арипова со счетом 6:3 и 6:0.

Ташкентец Алексеев быстро победил Баскакова (Фергана) со счетом 6:1 и 6:1.

Одной из самых интересных игр второго дня теннисного праздника явилась победа молодого игрока Поздырко (Ташкент) над самаркандцем Петровым. Игра возбуждала интересными и острыми моментами и закончилась победой Поздырко со счетом 6:3 и 6:1.

Встреча второй женской пары—ташкенток Горбачевой и Чальян— привела к победе вновь возвратившейся к игре после перерыва Чальян со счетом 8:6 и 6:0.

Борьба сильных игроков Плотникова и Джаксона проходила с переменным успехом и сначала даже при некотором преимуществе Джаксона. Но в середине первой игры Плотников стал чаще набегать к сетке и резкими «смешами» (ударами сверху у сетки) не только сравнял счет, но и выиграл сначала первую игру а потом вторую и в целом партию. Счет в играх—8:6, 6:2.

ШАХМАТЫ

ФИНАЛ ГОРОДСКОГО ТУРНИРА

Сегодня в 7 часов вечера в парке им. Горького начинается четвертый круг городского шахматного турнира. К участию в финальных играх допущены 10 игроков: Руднев, Азметдин Ходжаев, Норкин, Скрипкин, Кашин, Теплов, Сатдыков, Монов, Найгоф Перевозников. Кандидат—Исламов. (7 часов вечера будет проведена жеребевка с краткой характеристикой участников. Тт. Руднев и Скрипкин дут шахматный сеанс для всех желающих на 50 досках. Шашечный сеанс проведет тов. Кудрин. Вечер закончится массовым конкурсом решений задачи этюдов с призами.

Завтра в 7 часов вечера в парке им. Горького состоится новый тур финальных игр городского шахматного турнира.

ПО ТЕЛЕФОНУ № 35633

★ Сборник народных пословиц и поговорок, распространившиеся в Узбекистане за последнее десятилетие, выпускает Узгиз к 15 августа.

★ В четвертом квартале ташкентская бумажная фабрика начнет выпуск писчей бумаги высшего качества. Раньше фабрика производила только оберточную бумагу.

Отв. редактор Г. Н. РАГИНСКИЙ.

ВЫПИСКА ИЗ ПРОТОКОЛА №7/7

ОБ ОСВОБОЖДЕНИИ ПО УЗБЕКИСТАНУ БЫВШИХ ШКОЛЬНЫХ ПОМЕЩЕНИЙ, ЗАНЯТЫХ В НАСТОЯЩЕЕ ВРЕМЯ ДРУГИМИ ОРГАНИЗАЦИЯМИ И УЧРЕЖДЕНИЯМИ

Заседания президиума Центрального исполнительного комитета советов УзССР от 20 июня 1935 года г. Ташкент

36. В целях освобождения школьных помещений, занятых в настоящее время другими организациями и учреждениями, и в целях ликвидации 3-сменных занятий в школах, президиум ЦИК постановляет:

1. Предложить под личную ответственность соответствующих председателей риков и горсоветов освободить в указанные сроки нижеписанные бывш. школьные помещения, занятые в настоящее время другими организациями и учреждениями, и передачи их в распоряжение органов Наркомпроса для использования по прямому назначению.

ПО ГОРОДУ ТАШКЕНТУ:

Ленинский район—4-классные комнаты от школы ФЗУ им. КИМ—154 кв. метра, срок освобождения 10 августа.

Куйбышевский район—а) помещение бывш. пушкинского училища (Пушкинская ул.), занятое НКФ и ом УзССР (10 классов, 440 кв. метров), срок освобождения 1 августа;

б) помещение бывш. начальной школы (угол Жуковской и Куйлюкской), занятое горпотребсоюзом (3 класса), срок освобождения 15 июля;

в) помещение бывш. начальной школы, занятое общежитием САИИТИ (6 классов, 240 кв. метров по Аккурганской ул.), срок освобождения 1 августа;

г) помещение бывш. школы «Вальтер» (Гоголевская ул.), занятое школьным диспансером (4 класса, 140 кв. метров). Предложить Ташгорсовету до 10 июля с. г. указать другое соответствующее помещение для переселения указанного диспансера.

Октябрьский район а) бывш. школьное помещение, занятое октябрьским райсоветом, срок освобождения 1 августа;

б) помещение, занятое техникумом защиты растений (8 классов, 157 кв метров), срок освобождения 15 июля.

ПО САМАРКАНДУ:

а) помещение бывш. приходного училища, занятое общежитием института снабжения, срок освобождения 20 июля;

б) бывш. школьное помещение, занятое райпотребсоюзом (Фрунзе, №3), срок освобождения 25 июля;

в) помещение бывш. начальной школы (Вокзальный район, здание жел. дороги №№ 99и 100) Предложить жел.-дор. организациям освободить указанное помещение к 27 июля;

г) помещение бывш. пушкинского училища (Овражная ул., ные жилой дом), срок освобождения 1 августа;

д) помещение бывш. школы труда (Узбекская ул.), занятое УзВКСХШ срок освобождения 1 августа;

е) помещение бывш. начальной школы № 6 (Ленинская ул.), занятое гостиницей, срок освобождения 1 августа.

Мархаматский район—бывш. школьное помещение, занятое под жилье районными организациями, срок освобождения 25 июля,

Чустский район—а) помещение бывш. неполной средней школы, занятое райисполкомом под канцелярию, срок освобождения 1 августа;

б) половину школьного, помещения занятого хлопкопунктом, срок освобождения 15 июля.

Ленинский район,—а) бывш. школьное помещение, занятое МТС, срок освобождения 1 августа;

б) в этом же районе на ст. Федченко-здание 4-комплектной школы, занятое жел.-дор. организациями, срок освобождения 15 июля

Алтыарыкский район—школьное здание, занятое парткабинетом и канцелярией района, срок освобождения 25 июля.

Маргелан.—помещение бывш. 3-й образцовой школы, занятое столовой районных работников, срок, освобождения 1 августа.

Бауманский район—Помещение неполной средней школы, занятое МТС, срок освобождения 25 июля.

Избаскентский район—специально построенное школьное помещение срок освобождения 15 июля.

Янгикурганский район—в Сталинском сельсовете—здание образцовой школы, занятое типографией районной газеты и редакцией газеты «Колхоз Авази», срок освобождения 1 августа.

Джаркурганский район—3-комплектную школу, занятую под склад нефтестроя, срок освобождения 15 июля.

Термез — в Янги-Арык-Кулаке — школьное помещение, занятое райздравотделом срок освобождения 1 августа.

Папский район—в Якатукском сельсовете—3 классных комнаты, занятых совхозом им. Баумана под канцелярию, срок освобождения 20 июля.

Булунгурский район—помещение школы, занятое потребкооперацией, срок освобождения 15 июля.

Денгизский район—помещение неполной средней школы, занятое здравотделом, и здание начальной 2-комплектной школы, занятое профсоюзом, срок освобождения 25 июля.

Каган—здание 4-комплектной школы, занятое редакцией газеты «Каган Зарбдары» срок освобождения 25 июля.

Акдарьинский район—кишлак Янги-Курган—новое здание начальной школы, занятое канцелярией сельсовета и агроучастком, срок освобождения 1 августа.

Каракульский район—здание 3-комплектной школы в райцентре, занятое почтой, и здание 2-комплектной школы, занятое профсоюзом, срок освобождения 15 июля.

Нарпайский район — Алтыабульский сельсовет—одну комнату 3-комплектной начальной школы, занятую сельсоветом, срок освобождения 25 июля.

Бабкентский район—бывш. школьное помещение, занятое райкомом партии и райисполкомом, срок освобождения 1 августа.

Тентяксайский район—здание 4-комплектной школы, занятое райисполкомом, срок освобождения 1 августа.

Азизабадский район—здание неполной средней школы, занятое риком, срок освобождения 1 августа.

На ст. Горчаково (Кичик-Болтакол)—здание неполной средней кишлачной школы, занятое МТС, срок освобождения 25 июля.

Наманган—здание начальной татарской школы, занятое общежитием милиции (Октябрьская ул.), срок освобождения 20 июля.

Уйчинский район—новое здание неполной средней школы, занятое райкомом партии и риком, срок освобождения 5 августа.

Багдатский район—в Ульгарминском сельсовете—2 комнаты 2-и 5-комплектных школ, занятых под общежитие сельсовета, и в Джалаирском сельсовете—1 комнату 5-комплектной школы, занятую работниками кооперации, срок освобождения 20 июля.

Учкурганский район—сельсовет Учкурган—здание новой 4 комплектной школы (10 комнат), занятое под Дом советов, срок освобождения 5 августа

Кураминский район—школьное помещение, занятое риком, срок освобождения 1 августа.

2 Предложить райисполкомам и горсоветам, где освобождаются бывш. школьные помещения, не позднее 15 июля с. г. доложить ЦИК о мерах, принятых по выполнению настоящего постановления.

3. Предложить прокурору республики наблюсти за своевременным выполнением настоящего постановления.

4. Настоящее постановление опубликовать в печати.

Зам. председателя ЦИК советов УзССР (МАНЖАРА)
Секретарь ЦИК советов УзССР (КАРИМОВ Ш.)

ИЗВЕЩЕНИЕ.

Партколлегия уполномоченного Комиссии партконтроля при ЦК ВКП(б) по Узбекистану просит явиться в рабочие часы к инструктору Гайдельшинову (Гоголевская, 74, ком. № 26) для разбора апелляций следующих товарищей:

Арабов Магда, Нурматов Сабирджан, Игамов Маматкул, Коршунов (бывш. работник сберкассы), Липин П. А., Махмудов М., Гавриков Иван Николаевич, Габбасов Загретдин, Ашуров Умар, Рафиходжаев Дадаходжа, Кареев Г. Д., Герихе А. Х., Мирзабаев М., Бабаджанов Юлдаш, Кудратов Иноят, Юстус Ф. А, Мистеров Халил, Бугаев (быв. работник НКЗдрава), Юлдашев (быв. работник Узбекшелктреста). Мордвинцев А. Ф. Ходжимуратов (б. раб. В. Чирчикского р-на), Бурсов К. А., Таджибаев Мирза, Телегин П. А., Баратов (работает по линии вузов).

Дела неявившихся товарищей будут сданы в архив.

Партколлегия

ЛЕТНИЙ ОБ'ЕДИНЕННЫЙ ГОСТЕАТР им. СВЕРДЛОВА
10 июля 46-й спектакль ударников
ДЕМОН
11 июля 47-й сп. ударн.
Копеллия и Вальпургиева ночь

Уз. гос. акад. театр
СКОРО
ГАМЛЕТ
заявки принимаются.

ДКА САД-ПАРК
Летний театр окружной т. атр Красной армии
Закрытие сезона
Последние спектакли
10 июля ШЕСТЕРО ЛЮБИМЫХ
11 июля ЧУЖОЙ РЕБЕНОК
12 июля ИНОСТРАННЫЙ ЛЕГИОН
14,15 июля ШЕСТЕРО ЛЮБИМЫХ
Начало в 9 ч. 30 м. веч. абонементодержателям предоставляется право использовать оставшиеся абонементные талоны
КИНОТЕАТР 10 июля
Звук. художеств. фильм
ИУДУШКА ГОЛОВЛЕВ
По Салтыкову-Щедрину.
Начало сеансов 9 час. 30 мин.
ТАНЦПЛОЩАДКА
Западноевропейские танцы.
Пари открыт с 6 час. вечера.
Кассы с 4 час. дня.

ЛЕТНИЙ ТЕАТР им. Мирмухсин
(Октябр. район, парк КиО им. Икрамова) постановка
Узб. музыкального театра
11 июля открытый спектакль
ФАРХАД и ШИРИН.
12 июля открытый спектакль
ФАРХАД и ШИРИН.
Билеты продаются с 2. час. дня.
Начал. ровно в 9 час. веч.

ТАШСАДПАРК им. М. Горького
Эстрадный театр
10, 11 и 12 июля 1935 г. 59, 60 61-й сп. ударников. Гастроли ленинградского театжаза под управлением
ОСКАРА ЛИНД
Подробности в афишах
Начало ровно в 9 час. 30 мин. веч.
В парке — массовые игры, аттракционы, комната смеха,
ТАНЦПЛОЩАДКА, ДЕТСКАЯ ПЛОЩАДКА. СКЕТТИНГ-РИНГ
В библиотеке-читальне с 10 по 24 июля провод. городской шахматный чемпионат на первенство г. Ташкента.
Для сведения абонементодержателям—56-й спектакль ударников переносится на 14 июля.
Сад открыт с 6 час. веч.

В КИНО
Парк КиО им. Икрамова — Новый гулливер
УДАРНИК (ул. Кафанова остановка у Госпитального базара) — Гибель сенсации
Парк им. Тельмана — ГАРМОНЬ
ХИВА (ЗИМНЕЕ) — ДНЕМ хроника, ВЕЧЕРОМ ТИХИЙ ДОН
ХИВА (ЛЕТНЕЕ) — ЧАСТНАЯ ЖИЗНЬ ПЕТРА ВИНОГРАДОВА
ИСКРА (ЗИМНЕЕ) — ДНЕМ СЕНЬКА С МИМОЗЫ, ВЕЧЕРОМ ЯРМАРКА
ИСКРА (ЛЕТНЕЕ) — Под обстрелом
5-е госкино (Бек-Агач) (ЛЕТНЕЕ) — Карьера Рудди
Опоздавшие на сеанс в зал не допускаются и билеты аннулируются.

УЗМЯСОТРЕСТУ
ТРЕБУЮТСЯ
для работы на периферии—старших бухгалтеров—7, зам. главн. бухгалтера—1, технич. бухгалтер—1.
Для работы в тресте—финансист-ревизор 1 со стажем работы на этих должностях не менее 5 лет.
Лица, желающие занять означенные должности, должны явиться в бухгалтерию треста (Ленинградская, 17), имея на руках трудовые списки.
кв. 1884. 10, 12.

Организаций и лиц, ЗНАЮЩИХ
местонахождение гр. Рыяи, Фомы Даниловича, просьба сообщить по адресу: г. Ташкент, ул. 1 мая, дом № 113, механико-технологическому техникуму Узвнутторгпрестра.
кв. 1786.

УЗНАРХОЗУЧЕТ
ОБ'ЯВЛЯЕТ
На основании постановлений СНК СССР от 16 февраля 1935 г. № 254 и СНК УзССР от 19 апреля 35 г. № 349 и инструкции ЦУНХУ Госплана Союза все наркоматы, учреждения и уполномочен. союзных наркоматов обязаны НЕМЕДЛЕННО представить
в сельхозсектор Узнархозучета
списки лиц, ответственных за учет тракторов, списки хозяйств и предприятий, имеющих тракторы, не позднее 20 июля с.г. сводки данных о наличии и состоянии тракторного парка и тракторного имущества
на 1 января и 1 июля 1935 г.
За формами и инструкциями обращаться в Сельхозсектор Узнархозучета. Там же требуются бухгалтеры.
кв. 1889. 10. 12.

Управлению ирригации КирАССР
ТРЕБУЮТСЯ
на постоянную работу по проектировке, изысканиям и эксплоатации, с местожительством в г. Фрунзе и районах, инженеры и техники гидротехнической специальности. Об условиях узнать лично у инженера Ефремова с 5 до 6 час. вечера с 10 по 15 сего июля по адресу: Ташкент, Хорезмская, 30. кв. Андреева, или письменным запросом: г. Фрунзе, Первомайская, 23, Управление ирригации.
кв. 1938.

Учительский институт при Наркомпросе УзССР в городе Самарканде
ОБ'ЯВЛЯЕТ
набор студентов на 1-й курс следующих факультетов:
исторический,
физико-математический,
географический и
языка и литературы.
Срок обучения двухгодичный.
Институт готовит квалифицированных педагогов-предметников для средней школы следующих специальностей: преподавателей истории, географии, физики, математики, языка и литературы.
В институт принимаются окончившие девятилетку, рабфаки и педтехникумы
К заявлению необходимо приложить следующие документы в подлинниках: о рождении, образовании, социальном положении и происхождении, состоянии здоровья, отношении к воинской повинности.
Кроме того две фотокарточки и заверенную анкету.
Поступающие подвергаются приемным испытаниям; по узбекскому и русскому языкам, математике, физике и обществоведению.
Все принятые в институт студенты обеспечиваются дифференцированной вузовской стипендией, а иногородние—и общежитием.
Прием заявления с 7 июля по 20 августа.
Приемные испытания назначаются с 20 августа.
Заявления принимаются в канцелярии института по Коммунистической ул., дом № 12.
ДИРЕКЦИЯ ИНСТИТУТА.
с/о. 52|435. 8, 9.

ЗАКЛЮЧИТЕЛЬНЫЙ БАЛАНС

производственно-кооперативной артели „Рабочая сила" системы Самаркандского многопромсоюза на 1 января 1935 г.

АКТИВ

Наименование счетов	Сумма
Основные средства	72.913
Произв. запасы и продукция	192.798
Денежные средства	3.845
Расчеты со своей системой	7.589
Прочие расчеты	20.336
Расходы будущего времени и за счет фондов	3.570
Ценные бумаги, паи и вклады	37.524
Сомн. и безнадежные долги	2.255
НКФ по вынесен. авансам в сч. под. налога	27.501
БАЛАНС	368.331

ПАССИВ

Наименование счетов	Сумма
Основной фонд	68.133
Паевой фонд	4.039
Амортизационный фонд	18.431
Износ осн. средств	8.533
Спецфонд	8.291
Резервы	2.255
Займы и кредиты	54.590
Расчеты со своей системой	6.050
Прочие расчеты	78.069
Накопления тек. года	80.940
БАЛАНС	368.331

Счет накоплений и потерь

УБЫТКИ

От реализации	19.404
Расходы и убытки разные	38.199
Накопления тек. года	80.940
БАЛАНС	138.543

ПРИБЫЛЬ

От реализации	132.160
Доходы разные	63.83
БАЛАНС	138.543

Пред. правления А. МАКАРЬЯНЦ.
Ст. бухгалтер Н. БОГЛАНОВ.
с/о 42|551.

В зерновом овощно-животноводческом хозяйстве коопхоза Узпромтрансоюза, находящемся в 35 километрах от г. Ташкента,
ПРОДАЮТСЯ:
Посев картофеля . . . . . 10 га
Бахчи . . . . . 3 га
Кур и уток . . . . . 1.000 штук.
Лошадей . . . . . 20 шт. и др. скот.
Оборудованные конюшни, склады, ниляе, мельницы и прочие надворные постройки.
Автомашина, тракторы, разный сельхозинвентарь.
Справиться: Узпромтрансоюз, ул. Чехова, 6-а, у тов. Лавренюк В. Е. Телефон № 35567.
ПРАВЛЕНИЕ.
кв. 1872.

Среднеазиатскому отделению Союзредметаллоснаб
ТРЕБУЮТСЯ
для работы в партии бурные мастера и старшие рабочие колонного бурения. Обращаться ежедневно: Ивченко, 9-а, во дворе, 3-й этаж, к т. Ременко.
АДМИНИСТРАЦИЯ.
кв. 1882. 10, 12, 14.

Требуются
оперативные работники в заготовке утиля на должности: зав. пунктами и приемщик
С предложением обращаться по адресу: Каштарская ул., № 16 узб. контора Союзутиль
кв. 1883. 10, 13.

Среднеазиатская конюра ЛСПО—Сендрюкова, № 3, кв. № 30584
продает дом,
находящийся по 1-муроезду Воровского, №6.
кв. 1885. 10, 14.

Доверенность,
выданную гр. Ануфрие Михаилу Феодоровичу, зав. перевалочной базой Узсельхозснаба в г. Чаржуе, сч. нед.
УЗСЕЛЬХОЗСНАБ.
кв. 1886.

Организаций лиц, ЗНАЮЩИХ
местопребывание гр. Анова Петра Васильевича и гр. Бурненеской Марии Петровны, просьба сообщить по адресу: Шор-Су, управление ирригационными сооружениями.
кв. 1711.

Узбек. отделени Резиносбыта, находящееся в г. Ташкенте, Кафанов, Карташевский тупик № 3,
на основании правил о применению постановления СНК СР от 9 февраля 1931 г. о государственной регистрации предприятий и организаций
ЗАРЕГИСТРИРОВАНО
в ташгорфо 3 июля 35 г. по реестру № 732 по списке НКТП.
кв. 1937.

Продается
пасека на 70 ульев. правки ежедневно, кроме выходных дней: 8 до 15 часов по телефону № 31119 тов. Слонова.
кв. 1941. 10, 11.

Меняю комнату
в Москве, 10 кв. метр, в районе Измайлова, на комн. в Ташкенте, в центре.
Узнать: ул. «Пр. востока», № 31 Блюгеин.
кв. 1943.

ТЕЛЕФОНЫ РЕДАКЦИИ:

Отв. редактор	31-277
Отв. секретарь	32-347
Хлопковый отдел	33-013, 34-524
Партийный отдел	30-522
Промышленный отдел	31-033
Животноводческий отдел	31-460
Отдел товарооборота	30-518
Отдел культуры	35-643
Информационный отдел	32-343
Отдел рабочих писем	35-633
Городской отдел	31-459
Сек. ор ударных бриг.	32-353
Зав. издательством	32-566
Секретариат из-ва Гиз	31-529
Массовый отдел	32-752
Отдел объявлений	20-517
Бухгалтерия	
(ПРАВОЧНОЕ БРО	

Упол. Узглавлита М—№ 1641.
Типография изд-ва Правда Востока