Пролетарии всех стран, соединяйтесь!

ПРАВДА ВОСТОКА

ГАЗЕТА ИЗДАЕТСЯ С АПРЕЛЯ 1917 ГОДА

ОРГАН ЦК КОМПАРТИИ УЗБЕКИСТАНА, ВЕРХОВНОГО СОВЕТА И СОВЕТА МИНИСТРОВ УЗБЕКСКОЙ ССР

№ 244 (15789) • Четверг, 17 октября 1968 года • Цена 2 коп.

БОЛЬШЕ ХЛОПКА — БОГАЧЕ РОДИНА

16 ОКТЯБРЯ

ОПЕРАТИВНЫЕ ДАННЫЕ

(в процентах к плану: первая колонка — заготовлено хлопка за день, вторая — с начала уборки, третья — в том числе собрано хлопка машинами за день, четвертая — с начала сезона)

Кашкадарьинская	2,20	86,62	3,60	111,38
Каракалпакская АССР	2,71	86,35	3,20	95,72
Хорезмская	2,90	83,93	3,23	63,18
Сурхандарьинская	1,74	82,01	2,38	101,37
Бухарская	1,98	77,87	2,47	79,22
Ферганская	1,15	72,94	2,08	82,61
Андижанская	1,38	70,19	2,16	78,59
Наманганская	1,13	68,18	1,32	67,98
Ташкентская	1,94	67,00	2,08	77,25
Самаркандская	2,20	49,30	3,41	51,10
Сырдарьинская	1,93	45,51	2,43	56,05
По Узбекистану	1,84	69,41	2,48	74,09
В том числе сдано	*тонковолокнистого*		*хлопка*	
Сурхандарьинская	1,75	63,81	—	—
Кашкадарьинская	2,45	52,83	—	—
Бухарская	1,43	23,29	—	—
По Узбекистану	1,84	53,19	—	—

В ЦК КП Узбекистана

ЗНАМЕНА — НА ПОСТОЯННОЕ ХРАНЕНИЕ

ЦК Компартии Узбекистана установил, что областям, районам и совхозам, обеспечившим наибольшее перевыполнение плана производства и сдачи хлопка государству, Красные знамена ЦК КП Узбекистана, Президиума Верховного Совета и Совета Министров Узбекской ССР будут присуждаться на вечное хранение. Одновременно для поощрения передовиков области будет выделяться 5 тысяч рублей, 20 грузовых и 5 легковых машин и 20 мотоциклов; району — 1 тысяча рублей, 3 грузовые и 2 легковые машины, 5 мотоциклов; совхозу — 500 рублей, 1 грузовая и 1 легковая машины, 2 мотоцикла.

РАПОРТУЮТ ПЕРЕДОВИКИ

Достойный вклад в общенародную борьбу за 4.100 тысяч тонн хлопка, обещанного Родине в нынешнем году, внесли земледельцы Кегейлийского, Кунградского, Ходжейлийского, Янкабагского районов. По примеру тружеников Гузарского района они досрочно выполнили план хлопкозаготовок. Приняты повышенные социалистические обязательства, полным ходом ведется заготовка сверхпланового сырца.

РЕСПУБЛИКА ОТ КРАЯ И ДО КРАЯ

КИНО — ЛЕНИНИАНА

ПЕРВЫЕ пятьдесят тысяч зрителей побывали в кинотеатрах Самарканда на фестивале фильмов, повествующих о жизни и революционной деятельности Ильича. Циклы документальных и художественных фильмов демонстрируются в городских и сельских кинотеатрах, в рабочих и колхозных клубах. В школах областного центра открываются кинолектории. Беседы педагогов и ветеранов революции о знаменательной дате сопровождаются здесь показом документальных кинолент о Владимире Ильиче.

В ОТРОГАХ ГИССАРА

ПЕРВУЮ партию стенового материала из пиленого известняка выдал Дехканабадский карьер в отрогах Гиссарского хребта. Мощность этого предприятия — 25 миллионов условного кирпича в год.

Здесь установлены четыре машины, которые нарезают блоки, заменяющие по семь обычных кирпичей, а обходятся значительно дешевле.

В будущем году начнется строительство второй очереди карьера. Будут установлены восемь пил для более крупных блоков.

В ЗАБОЕ — СТО МАШИН

НЕ ОДНУ сотню кубометров ила вынули из межхозяйственных каналов гидромеханизаторы Хорезма. Очистку оросительной сети здесь намечают закончить к первому декабря, тогда как обычно эти работы завершались к началу февраля или марта. В забой вошло около ста мощных землеройных машин. Экипажам землесосов и экскаваторов предстоит в короткий срок переместить около пяти миллионов кубометров грунта.

КОМБИНАТ ШЕЛКОВОЙ НИТИ

ОКОЛО Бухары вскоре начнется строительство крупного племенного шелководческого совхоза, спроектированного институтом «Узгипрозем». Хозяйству отведено 70 гектаров. Начались планировочные работы.

Строители в ближайшие два года возведут почти двести крупнопанельных домов со всеми коммунальными удобствами и культурно-бытовыми учреждениями. Здесь поселятся полторы тысячи жителей. В промышленной зоне разместятся 30 червоводен и подсобные производственные помещения.

С вводом в эксплуатацию нового предприятия шелководы Бухары получат отличную техническую базу по улучшению породы шелкопряда, повышению качества шелковой нити.

Страда рождает героев. В рядах передовиков — комсомолка Х. Байзакова из колхоза имени Навои Задарьинского района. Она собрала около шести тонн сырца. До конца сезона сборщица намерена сдать на хирман еще три тонны хлопка. А это (снимок справа) — Джумашуйский заготовительный пункт. Сюда уже завезено свыше 10 тысяч тонн хлопка. Но поток «белого золота» не иссякает.

Фото Е. КОРНИЕНКО. (УзТАГ).

СУДЬБУ УРОЖАЯ РЕШАЕТ ЧЕЛОВЕК

ВСЕ ТРУДОСПОСОБНЫЕ В ЭТИ ДНИ ДОЛЖНЫ БЫТЬ В ПОЛЕ, НА СБОРЕ ХЛОПКА

СЛАВА ПЕРЕДОВИКАМ СЕЛЬСКОГО ХОЗЯЙСТВА, УСПЕШНО ВЫПОЛНЯЮЩИМ И ПЕРЕВЫПОЛНЯЮЩИМ ПЛАНЫ ПРОИЗВОДСТВА И ПРОДАЖИ ГОСУДАРСТВУ ЗЕРНА, МОЛОКА, МЯСА И ДРУГИХ ПРОДУКТОВ ЗЕМЛЕДЕЛИЯ И ЖИВОТНОВОДСТВА!

(Из Призывов ЦК КПСС к 51-й годовщине Великой Октябрьской социалистической революции).

СЛОВО СДЕРЖАНО

ЛЕТОМ было опубликовано обращение коллектива нашего совхоза ко всем хлопкоробам республики. Мы принимали тогда обязательство: образцово организовать работу хлопкоуборочных машин, быстро и без потерь убрать урожай. Сегодня мы рады доложить, что все, что нами было намечено, претворено в жизнь. Государственный план заготовок хлопка выполнен за 25 рабочих дней.

Государству сдано 11.700 тонн хлопка. Весь он собран машинами. Коллектив добился высокой выработки хлопкоуборочных агрегатов. Каждой из 127 хлопкоуборочных машин собрано в среднем по 92 тонны хлопка. 45 механиков-водителей собрали с начала сезона от 100 до 170 тонн.

Машинный сбор, как и намечалось, был организован поточным методом: бункер—тележка — заготпункт.

Первыми выполнили план сдачи хлопка отделения, где управляющими Я. Каршибаев, Г. Каримов и С. Синдаров. Многие бригады собрали урожай менее чем за неделю. Ожидается, что за сданный хлопок совхоз получит 1,9 миллиона рублей чистой прибыли.

Воодушевленный Октябрьскими Призывами ЦК КПСС, коллектив совхоза принимает меры, чтобы без потерь собрать весь урожай и сдать государству дополнительно к плану 1.500 тонн хлопка.

И. ХАЛМАТОВ — директор совхоза «Самарканд», **У. АМАЛОВ** — секретарь парторганизации, **А. КОШОВЕЦ** — главный инженер, **П. КУЛЬМАТОВ** — главный агроном, **Р. СИДДЫКОВ** — секретарь комитета комсомола, **З. ФАЙЗУЛЛАЕВ** — председатель рабочкома.

Сырдарьинская область, Пахтаорский район.

СОРТНОСТЬ — ПРЕЖДЕ ВСЕГО

МЕРЫ ПРИНЯТЫ

В 35-м выпуске «Хлопкороба» опубликован микрофельетон «Винегрет». Приведенные в нем факты, как сообщил заведующий отделом Кошкупырского райкома партии Р. Машарипов, при проверке подтвердились. Материал обсуждался на расширенном заседании бюро райкома с участием председателей колхозов и заведующих хлопкозаготовительными пунктами.

Заведующий Кошкупырским заготпунктом Р. Атаев и другие заготовители, не организовавшие раздельный, по сортам, прием сырца, строго предупреждены. Сейчас сбор хлопка организован раздельно, по сортам. Не допускается их смешивание и на заготовительных пунктах.

ВЫИГРАННОЕ СРАЖЕНИЕ

НЫНЕШНЮЮ борьбу за хлопок можно сравнить с большим сражением. Сколько труда вложено, чтобы взрастить каждый кустик хлопчатника!

Подъем зяби. Двукратные промывки. Пересев. Удаление корки. Междурядные обработки. Подкормки. Вегетационные поливы.

На всех этих этапах земледельцы района опирались на достижения агрономической науки и богатый опыт практиков. И вот накоплен урожай, достаточный не только для выполнения плана, но и обязательств, принятых в честь 100-летия со дня рождения В. И. Ленина.

Выигрыш во времени может обеспечить техника. Разгорелось соревнование за наиболее производительное использование машин.

В разгар страды на полях работало до 250—260 хлопкоуборочных машин. Это позволило поднять темпы сбора. Если во второй декаде сентября было заготовлено хлопка 26,7 процента к плану, то в третьей — 37 процентов. По итогам социалистического соревнования район три декады подряд удерживал переходящее Красное знамя ЦК КП Узбекистана, Президиума Верховного Совета и Совета Министров республики.

Курс на широкую механизацию уборки принес желаемые результаты. В конце сентября доложили о выполнении планов продажи хлопка государству совхоз «Восток» и сельхозартель имени XX партсъезда. Потом поступили рапорты из колхоза «Гигант», совхоза «Гульбах» и колхоза «Коммунизм». 9 октября был выполнен план машинного сбора.

В ближайшие два-три дня будет выполнен план хлопкозаготовок. Задарьинские хлопкоробы отправили на узбекский хирман около 30 тысяч тонн ценнейшего сырья. Весь хлопок принят первыми сортами.

Многие отличились на уборочной страде. Впервые сели за штурвалы четырехрядной машины «Узбекистан» водители Филипп Серых и Абдусалам Уринбаев. И что же? За месяц Филипп Серых собрал 190 тонн сырца, а Абдусалам Уринбаев — 170. Такой выработки еще никто не показывал. А сколько передовиков среди водителей хлопкоуборочных машин «ХТ-1,2»!

На счету наших механизаторов свыше 17 тысяч тонн собранного хлопка. Средняя выработка на агрегат достигает 75 тонн. Механики-водители дали слово собрать 19 тысяч тонн хлопка.

В начале страды земледельцы района дали слово собрать весь урожай своими силами. И твердо держат его. Что это дает? В прошлом году на полях нашего района работало свыше пяти тысяч студентов и горожан. Они собрали почти треть урожая. За это им уплачено 332.735 рублей. Нынче эта сумма останется в распоряжении колхозов и совхозов. Вот что значит широкое внедрение механизированного сбора!

Многие колхозники и рабочие совхозов отличились на ручном сборе. В районе насчитывается свыше 500 многотысячников. Широко известны имена Б. Турсуновой из колхоза «Правда», М. Рахимназаровой и Ш. Эргашевой из колхоза «Гигант», П. Умаровой из колхоза имени Ильича, Ш. Турдыевой из колхоза имени Навои. Каждая из них собрала от 7 до 10 тонн сырца.

Воодушевленные Октябрьскими Призывами ЦК КПСС, хлопкоробы множат успехи. Трудовое напряжение на хлопковых полях не спадает. Земледельцы продолжают уборку, чтобы в поле не осталось ни одной коробочки.

В авангарде соревнующихся идут коммунисты. Их около 800. Они показывают пример в труде, заботятся о создании хороших бытовых условий для работающих в поле. Партийные организации колхозов и совхозов района нацеливают людей на то, чтобы в третьем году пятилетки выйти на новый рубеж: продать государству не менее 40.000 тонн хлопка.

А. НОРМУХАМЕДОВ.
Первый секретарь Задарьинского райкома КП Узбекистана.

Наманганская область.

РЕЙД ПО ХЛОПКОВЫМ ПОЛЯМ — ХЛОПКОРОБ № 56 — СПЕЦИАЛЬНЫЙ ВЫПУСК „ПРАВДЫ ВОСТОКА"

РАВНЕНИЕ НА ПЕРЕДОВЫЕ РАЙОНЫ

ОПЕРАТИВНЫЕ ДАННЫЕ ЦСУ УЗБЕКСКОЙ ССР О ЗАГОТОВКАХ ХЛОПКА ПО РАЙОНАМ РЕСПУБЛИКИ НА 16 ОКТЯБРЯ (в процентах к плану)

(первая колонка — заготовлено с начала сезона, вторая — в т. ч. машинного сбора)

КАШКАДАРЬИНСКАЯ ОБЛАСТЬ		
Гузарский	111,12	162,42
Яккабагский	102,46	113,57
Касанский	95,24	139,89
Чиракчинский	88,72	88,08
Камашинский	86,19	97,65
Шахрисабзский	81,09	105,32
Каршинский	70,88	115,94
КАРАКАЛПАКСКАЯ АССР		
Кегейлийский	103,39	141,78
Кунградский	102,32	147,19
Ходжейлийский	100,55	80,45
Берунийский	88,35	85,42
Шуманайский	87,87	113,28
Турткульский	80,60	74,93
Амударьинский	78,89	74,32
Тахтакупырский	76,32	79,87
Чимбайский	70,05	85,74
ХОРЕЗМСКАЯ ОБЛАСТЬ		
Шаватский	99,02	82,80
Янгиарыкский	93,81	69,51
Хивинский	81,83	63,76
Ургенчский	79,85	67,89
Кошкупырский	79,08	59,90
Хазараспский	77,49	50,07
Гурленский	76,45	55,89
СУРХАНДАРЬИНСКАЯ ОБЛАСТЬ		
Шурчинский	95,05	113,08
Денауский	85,96	103,39
Джаркурганский	85,43	116,83
Сариасийский	83,31	90,37
Термезский	66,54	114,24
Шерабадский	63,87	74,37
Байсунский	—	—
БУХАРСКАЯ ОБЛАСТЬ		
Каракульский	95,50	101,98
Бухарский	95,06	103,25
Свердловский	93,68	125,14
Ромитанский	84,02	71,59
Каганский	79,50	68,23
Вабкентский	69,74	66,95
Навоийский	63,08	62,76
Канимехский	62,66	48,68
Гиждуванский	57,58	64,05
ФЕРГАНСКАЯ ОБЛАСТЬ		
Кировский	88,90	98,67
Узбекистанский	85,94	102,72
Риштанский	83,87	111,20
Ленинградский	79,48	87,49
Алтыарыкский	69,32	97,21
Багдадский	66,43	42,35
Кувинский	66,22	73,44
Ахунбабаевский	59,71	64,24
Ферганский	48,65	33,14
АНДИЖАНСКАЯ ОБЛАСТЬ		
Бозский	88,36	97,05
Избасканский	75,67	83,81
Ленинский	73,69	65,79
Балыкчинский	72,06	90,15
Московский	69,77	72,43
Кургантепинский	68,68	85,75
Андижанский	61,76	64,39
Ходжаабадский	61,15	68,28
НАМАНГАНСКАЯ ОБЛАСТЬ		
Задарьинский	96,12	114,21
Папский	85,73	88,22
Учкурганский	67,79	68,86
Наманганский	66,02	49,63
Чустский	64,25	77,28
Уйчинский	61,82	45,63
Янгикурганский	45,61	9,98
ТАШКЕНТСКАЯ ОБЛАСТЬ		
Верхнечирчикский	80,39	137,71
Аккурганский	75,01	83,01
Букинский	71,66	78,31
Среднечирчикский	66,64	80,73
Бекабадский	62,66	68,94
Янгиюльский	55,05	55,01
Орджоникидзевский	39,71	58,00
САМАРКАНДСКАЯ ОБЛАСТЬ		
Хатырчинский	63,05	67,94
Пайарыкский	55,61	59,03
Нарпайский	54,15	55,82
Иштыханский	48,32	48,33
Булунгурский	45,00	48,15
Каттакурганский	44,32	41,33
Пастдаргомский	40,06	39,92
Галлааральский	39,79	—
Самаркандский	28,75	31,25
СЫРДАРЬИНСКАЯ ОБЛАСТЬ		
Пахтаорский	73,92	107,11
Ильичевский	54,99	73,51
Джизакский	54,10	56,78
Гулистанский	46,77	55,93
Мирзачульский	41,09	59,63
Сырдарьинский	39,79	41,07
Джетысайский	39,19	44,30
Баяутский	38,51	41,70
Кировский	36,09	40,20
Пахтааральский	35,95	44,95
Янгиерский	35,21	29,62

Ленинская трудовая вахта 100 пятилетки

ВТОРОЕ РОЖДЕНИЕ ЗАВОДА

КОГДА идешь по территории хлопкоочистительного завода, находящегося в центре села Ташлак Ахунбабаевского района Ферганской области, первое, что бросается в глаза, — это чистота предприятия.

— Производственной эстетике и культуре труда мы уделяем огромное внимание, — говорит председатель завкома профсоюза Ахмед Мирзаджанов.

Многое сделано на предприятии в период короткой подготовки к нынешнему сезону. В реконструированном здании волокноотделительного цеха установлены новые трехступенчатые машины «3-ОВП», изготовленные на ташкентском заводе «Узбекхлопкомаш», усовершенствованы конденсаторы и вентиляторы. Коллективы, возглавляемые Михаилом Токаревым и Халилом Османовым, проявили много старания и смекалки на их монтаже.

И вот недавно здание наполнилось привычным гулом. В переработку пошел хлопок нового урожая.

Уже результаты первых дней превзошли все ожидания: качество очистки превышает требования ГОСТа.

Новая техника попала в умелые руки. На Ташлакском заводе много знатоков своего дела. Организация труда здесь такова, что за весь цикл отвечает одна смена. Поэтому все операции очистки находятся под строгим контролем. Люди расставлены с учетом мастерства каждого. Они владеют двумя-тремя смежными специальностями.

Прочно удерживает первенство в социалистическом соревновании в честь 100-летия со дня рождения В. И. Ленина смена Ю. Хамидова. Высоких производственных показателей добивается коллектив смены Н. Уринова. Много трудовых достижений и на счету других тружеников.

Ташлакские хлопковики решили выполнить годовое задание к 20 декабря и выдать сверх плана 1.300 тонн волокна и 500 тонн линта. Высокое обязательство подкрепляется конкретными делами. Уже идет сверхплановая продукция.

Залогом успеха является неустанная борьба за совершенствование производственных процессов, за создание хороших условий труда. Новые машины в цехах, очищенный воздух и отличное освещение на рабочих местах, душевые и беседки для отдыха, хорошо оборудованная столовая — это помогает людям повышать производительность труда.

В. ПРИЩЕПА.

с. Ташлак.

СОВЕТСКО-ЧЕХОСЛОВАЦКИЕ ПЕРЕГОВОРЫ

14—15 октября в Кремле состоялись переговоры между правительственной делегацией Советского Союза и правительственной делегацией Чехословацкой Социалистической Республики. Был проведен обмен мнениями по некоторым вопросам, вытекающим из Московских соглашений, и в том числе, как это предусматривалось в Коммюнике о советско-чехословацких переговорах, проходивших в Москве 3—4 октября 1968 г., по вопросу об условиях временного пребывания советских войск на территории Чехословакии.

С советской стороны в переговорах приняли участие: Председатель Совета Министров СССР А. Н. Косыгин, первый заместитель Председателя Совета Министров СССР К. Т. Мазуров, министр иностранных дел СССР А. А. Громыко, министр обороны СССР Маршал Советского Союза А. А. Гречко, первый заместитель министра иностранных дел СССР В. В. Кузнецов, первый заместитель министра обороны СССР, начальник Генерального штаба Вооруженных Сил СССР Маршал Советского Союза М. В. Захаров.

С чехословацкой стороны — председатель правительства ЧССР О. Черник, заместители председателя правительства Ф. Гамоуз и П. Цолотка, министр юстиции Б. Кучера, министр здравоохранения В. Влчек, заместитель председателя Словацкого Национального Совета Я. Марко, уполномоченный Словацкого Национального Совета по вопросам сельского хозяйства и продовольствия К. Бодя, первый заместитель министра иностранных дел Я. Пудлак, первый заместитель министра национальной обороны, начальник Генерального штаба Чехословацкой народной армии генерал-лейтенант К. Русов, заместитель министра национальной обороны генерал-лейтенант Р. Дворжак, заместитель министра народнохозяйственного планирования З. Шедивый, заведующий отделом Президиума правительства генерал-майор Я. Чинчар.

Переговоры проходили в духе товарищества и делового сотрудничества.

* * *

Вчера правительственная делегация ЧССР отбыла из Москвы в Прагу. (ТАСС).

НАВСТРЕЧУ 50-летию ВЛКСМ

УДАРНЫЕ БРИГАДЫ И ЗВЕНЬЯ

ЕСЛИ имя тебе комсомолец!»—диспут на эту тему провели молодые труженики колхоза «Политотдел» Верхнечирчикского района. Это лишь одно из многих мероприятий, намеченных комсомольцами артели в честь 50-летия ВЛКСМ. Проводится цикл лекций, посвященных славному юбилею и 100-летию со дня рождения В. И. Ленина. Молодежь построила пять игровых детских площадок, разыграно первенство колхоза по футболу на приз «Кожаный мяч», проведен фестиваль коллективов художественной самодеятельности.

Но главный подарок, которым сельские юноши и девушки решили встретить славный юбилей комсомола, — их трудовые свершения. На многих участках созданы ударные комсомольско-молодежные бригады и звенья. Широко развернулось соревнование за высокий урожай кенафа и хлопка. Победителям будет вручен специально учрежденный комитетом комсомола переходящий вымпел.

Ю. ЯКУБЖАНОВ.

ЛЕКЦИИ НА ПОЛЕВЫХ СТАНАХ

ЖЕЛАННЫЕ гости на полевых станах колхозов и совхозов Андижанской области экипажи передвижных клубов, созданные здесь многими районными отделами культуры и райкомами комсомола. Члены этих экипажей читают лекции, проводят беседы и политинформации, посвященные полувековому юбилею ВЛКСМ, организуют для сельской молодежи показ кинофильмов о славной истории комсомола, о боевых и трудовых его подвигах.

В хозяйствах Ленинского, Андижанского, Московского и других районов области прочитаны лекции: «Ленинский комсомол — Родине», «Молодость планеты борется» и другие.

ТВОРЧЕСТВО МОЛОДЫХ

ОКОЛО 500 тысяч юношей и девушек республики приняли участие во Всесоюзном смотре технического творчества молодежи «Пятилетке — мастерство и поиск молодых».

За последние два с половиной года молодые новаторы производства, рационализаторы и изобретатели внедрили более 77 тысяч технических новшеств с экономическим эффектом, превышающим 70 миллионов рублей.

И. ПАВЛОВ.

ВСТРЕЧА ПОКОЛЕНИЙ

НА ВЕЧЕРЕ учащихся строительного техникума, посвященном 50-летию Ленинского комсомола, гостями были ветераны борьбы за становление Советской власти на юге Узбекистана. Среди них—Чары Беркалиев и Джумагазы Амирханов. Затаив дыхание, слушают комсомольцы шестидесятых годов воспоминания ветеранов. Старейший педагог Сурхандарьи Д. Амирханов рассказал о встречах с легендарным сыном комсомола Узбекистана Абдуллой Набиевым.

Члены областного клуба революционной, боевой и трудовой славы частые и желанные гости на предприятиях и стройках, в колхозах и совхозах, в школах. Перед молодежью выступают бывший революционный моряк Д. Ф. Погодинский, которому выпало счастье видеть и слышать В. И. Ленина, председатель первого в Сурхандарье ревкома Ч. Беркалиев, один из первых комсомольцев края И. Табиев и многие другие.

В. НЕЙБУРГ.

ПОЧЕТНОЕ ЗВАНИЕ

КОМСОМОЛЬСКО-МОЛОДЕЖНАЯ бригада обмотчиков энергоцеха завода «Ташкентсильмаш», возглавляемая Борисом Дизиком, выполнила годовой план. Из сэкономленного и реставрированного электропровода собрано 14 электромоторов. На заготовительный пункт сдано 250 килограммов цветного металлолома.

За успехи в труде, учебе и общественной жизни бригаде присвоено почетное звание имени 50-летия ВЛКСМ.

Ю. КОГТЕВ.

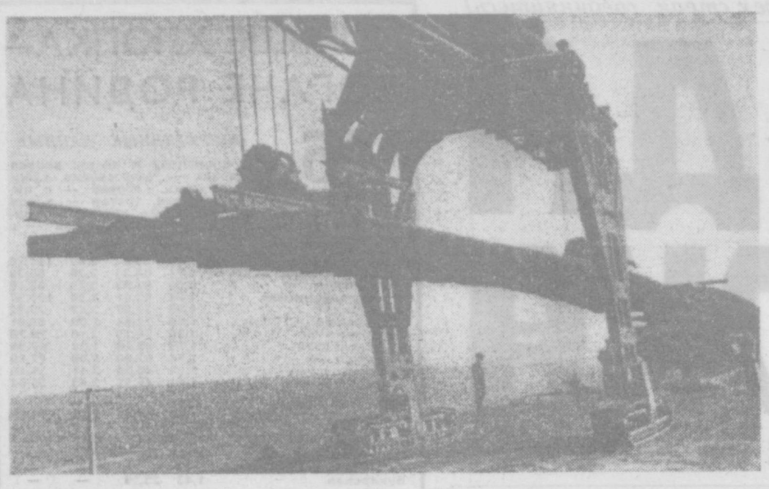

На 200 километров сократит расстояние между Самаркандом и Карши новая линия железной дороги. Эта магистраль, протяженностью 144 километра напрямую свяжет два областных центра. Окончание строительства планируется к 100-летию со дня рождения В. И. Ленина. На снимке: укладка пути.

Фото Б. МАЗУРА. (УзТАГ).

Работники народного хозяйства! Настойчиво повышайте технический уровень производства! Осуществляйте комплексную механизацию и автоматизацию! Всемерно улучшайте качество продукции, добивайтесь снижения ее себестоимости!

(Из Призыва ЦК КПСС к 51-й годовщине Великой Октябрьской социалистической революции).

УСПЕХ ХЛОПКОРОБОВ ТУРКМЕНИИ

СОРЕВНУЯСЬ за достойную встречу 100-летия со дня рождения В. И. Ленина, хлопкоробы Туркменской ССР вырастили хороший урожай хлопчатника и в короткий срок выполнили план продажи хлопка-сырца государству.

На заготовительные пункты доставлено 505 тысяч тонн хлопка-сырца, план выполнен на 102,6 процента. Более 95 процентов продукции заготовлено первыми сортами. Высокие темпы уборки и заготовки хлопка достигнуты благодаря увеличению машинного сбора урожая. Большую организаторскую работу в уборочную страду провели партийные и советские органы, сельскохозяйственные и заготовительные организации республики.

Продажа хлопка государству продолжается. Хлопкоробы республики обязались в текущем году продать 710 тысяч тонн хлопкового сырья.

НИВА СТАНЕТ ЩЕДРЕЕ

Октябрь на селе — время горячее. Хлопкоробы, овощеводы, садоводы завершают уборку, а хлеборобы закладывают основу будущего урожая. На богарных участках района сейчас круглосуточно работает более 200 пахотных тракторов. Десятки посевных агрегатов ведут озимый сев колосовых.

Нынче земледельцы Иштыхана добились серьезных успехов. План продажи зерна государству перевыполнен более чем в три раза. Но значит ли это, что исчерпаны все резервы? Конечно, нет.

XIII пленум ЦК КП Узбекистана призвал партийные организации и всех хлеборобов всемерно увеличивать производство зерна. Коммунисты района, выполняя постановление пленума, проанализировали состояние зерноводства и наметили конкретные меры для его подъема.

Производство зерна в 1969 году решено увеличить до 16 тысяч тонн, т. е. примерно на одну треть. Этого можно добиться, если основные площади засеем озимыми.

Второй резерв — сев сортовыми семенами. И, в-третьих, расширяется возделывание зерновых на поливе.

В текущем году колхозы имени К. Маркса и имени 8 Марта получили на орошаемых землях по 20—22 центнера пшеницы на гектаре. Под урожай будущего года отведено 2.200 гектаров поливной пашни, в том числе многие участки — для посева зерновых с покровом люцерны. После уборки беспокровной пшеницы на поливе поля будут засеяны кукурузой. Таким образом, хозяйства могут получить два урожая в год.

Нива станет щедрее. Порукой тому — возглавляемое коммунистами соревнование механизаторов и сеяльщиков за отличное проведение озимого сева зерновых.

М. ДЖУРАЕВ.

Первый секретарь Иштыханского райкома КП Узбекистана.

ИЗДЕЛИЯ И КАЧЕСТВО

НА МНОГИХ предприятиях республики внедрена система бездефектного изготовления продукции и сдачи ее отделу технического контроля с первого предъявления. Повседневная практика подтверждение тому, что эта система—одна из эффективных форм борьбы за улучшение качества продукции.

Но не везде еще чувствуется большая ответственность за качество изделий. Не все еще у нас благополучно. Об этом и публикуемые три письма.

* * *

МАШИНЫ

НЫНЕШНЕЙ весной парк механизмов Кашкадарьинского СМУ пополнился двумя экскаваторами марки «Э-352». Кому из машинистов не приятно сесть за штурвал новой машины. Радовался я, радовались мои коллеги, но недолго.

Мы не вправе судить обо всей продукции, которую выпускает Ташкентский экскаваторный завод. Но об этих двух машинах нельзя не сказать. Уже в первый месяц эксплуатации они стали на глазах рассыпаться. Еще не истек гарантийный срок работы экскаваторов, а не счесть тех средств, что мы затратили на ремонт, тех дорогих часов, что потеряли попусту.

Я не говорю по пунктам о конкретных наших претензиях к машинам с заводскими номерами 3 887 и 3.897. О них знают на заводе-изготовителе. Непонятно только, почему молчат. Мы все же надеемся, что представители экскаваторного побывают у нас. Наш адрес: город Карши, 4, Кашкадарьинское СМУ.

Иван ШМАТКО.
Машинист экскаватора.

ОБУВЬ

ТАМ, где нет соответствия стандарту, нет продукции хорошего качества. Это подтверждают результаты проверки, проведенной на Бухарской, Наманганской и других обувных фабриках. Здесь шьют порой обувь из деталей разных оттенков, перекошенных или выкроенных короче, чем нужно. В туфлях часто отклеенная подошва, разные каблуки, различная высота задников.

На Бухарской фабрике, например, пяточная часть обуви всех размеров формуется на одной форме. На Кокандской — «экономят» гвозди, или, как их называют обувщики, тексы, хотя такая «рационализация» ухудшает качество. Почти половина всех проверенных детских полуботинок, женских чувяков и рабочих сапог на фабрике была сшита с нарушением требований стандартов, двенадцатая часть забракована. Портят обувь в процессе пошива, не обращают внимания на качество ее при определении сортности, и изделия с дефектами «штампуют» первым сортом. А в отчете о качестве продукции запись: «Внутреннего брака нет».

Допускают ошибки в определении сорта обуви работники ОТК наманганской и андижанской фабрик. За два месяца андижанская фабрика выплатила 550 рублей штрафов по девяти рекламациям за продукцию, не соответствовавшую требованиям стандартов. А кокандской за три месяца брак обошелся в 3.700 рублей, 23 рекламации на 1.900 рублей пришли в первом квартале в адрес Янгиюльской обувной фабрики. При последней проверке около 9 процентов обследованной обуви для малышей и младших школьников возвращено на исправление.

Работники отделов технического контроля проверяют качество уже готовой обуви, а следовало бы строже контролировать выполнение операций в процессе пошива. На некоторых фабриках не хватает работников ОТК: на кокандской вместо 32 контролеров работают только 24, а на андижанской один контролер должен в смену проверить 1.200 пар обуви. Он, конечно, не успевает.

Работники легкой промышленности призваны постоянно улучшать качество продукции. Об этом не следует забывать обувщикам, которые пока в долгу у потребителя.

Г. РУСЕЦКАЯ.

Руководитель группы легкой промышленности Узбекской республиканской лаборатории государственного надзора за стандартами и измерительной техникой.

ОДЕЖДА

РАССКАЖУ о результатах последней проверки качества изделий швейников. Увы, они огорчают. На каршинской фабрике треть из проверенных 1.400 изделий переведена во второй сорт, забракована и возвращена на исправление.

В первом квартале этого года Ташкентской швейной фабрике № 3 предъявлено восемь рекламаций на 671 рубль. При проверке из четырехсот изделий 53 возвратили на исправление.

Ослаблен контроль за качеством продукции на чирчикской швейной фабрике «Гунча».

Вот основные дефекты, которые присущи пониженным в сорте или забракованным изделиям швейников: разнооттеночность ткани в деталях, несимметричность расположения петель, разные по длине концы воротников, неодинаковое расстояние карманов от плечевого шва... Характерно, что почти всегда—одни и те же дефекты.

Кто же повинен в том, что изделия с большими пороками порой попадают в продажу, да и к тому же маркированные первым сортом? Прежде всего контролеры ОТК, А технологи и мастера? Они тоже забывают о своих обязанностях. Почему это не настораживает руководителей предприятий? Нужно мобилизовать усилия всех рабочих, инженерно-технических работников и служащих на борьбу за высокое качество выпускаемых изделий.

Т. ДРЫГИНА.

Старший инженер отдела стандартизации Узбекской республиканской лаборатории государственного надзора за стандартами и измерительной техникой.

* * *

Качество продукции — один из важнейших показателей работы предприятия, особенно в условиях новой системы хозяйствования. Больше изделий хорошего качества. — лучше реализация, выше доходы. В выгоде и предприятие, и магазин, и покупатель. Высокое качество продукции—это в конечном счете и увеличение количества. Это снижение себестоимости. Это одна из активных категорий экономии государственных средств.

Приведенные выше письма — тревожный сигнал, требующий действенных мер.

НАУЧНАЯ ОСНОВА ПЛАНИРОВАНИЯ

ГОСУДАРСТВЕННЫЙ плановый комитет Узбекской ССР рассмотрел схему развития и размещения производительных сил Узбекистана на 1970—1980 гг. В расширенном заседании под председательством заместителя Председателя Совета Министров республики, председателя Госплана Узбекской ССР С. К. Зиядуллаева приняли участие видные ученые, экономисты, представители совета по изучению производительных сил Госплана СССР, проектных организаций. Доклад сделал заместитель председателя совета по изучению производительных сил Академии наук Узбекистана профессор К. Н. Бедринцев.

В схеме, разработанной СОПС Академии наук с учетом предложений научно-исследовательских и проектных организаций, намечены пути наиболее полного и рационального использования природных богатств и трудовых ресурсов Узбекистана, повышения роли республики во всесоюзном разделении труда.

Исходя из общегосударственных интересов и задач общесоюзной специализации, схема предусматривает ускорение темпов развития ряда отраслей тяжелой промышленности. Это, в первую очередь, электроэнергетика, газовая и химическая промышленность, цветная и черная металлургия, машиностроение, промышленность строительных материалов и строительная индустрия. Особое внимание уделяется ускоренному развитию легкой промышленности. Большое место в схеме занимают улучшение территориального размещения производства, решение проблемы развития малых и средних городов, создание промышленных районов и узлов.

Предусматривается крупный шаг в дальнейшем развитии сельского хозяйства и его ведущей отрасли—хлопководства, а также значительное увеличение производства риса, фруктов, винограда, овоще-бахчевых культур — с тем, чтобы полностью обеспечить потребности населения Узбекистана в этой продукции, а промышленности—в сырье. С этой целью большое внимание уделяется рациональному использованию земельно-водных ресурсов, освоению новых поливных земель.

Совету по изучению производительных сил Академии наук Узбекистана поручено с учетом замечаний и пожеланий с привлечением научных и проектных институтов, специалистов Госплана и других организаций в 1969 году завершить разработку схемы, которая явится научной основой для перспективных и годовых планов.

(УзТАГ).

ОБСУЖДАЕМ СТАТЬЮ „ЖЭК И ДОМ"

ОПУБЛИКОВАННАЯ В НАШЕЙ ГАЗЕТЕ 4 СЕНТЯБРЯ НЫНЕШНЕГО ГОДА СТАТЬЯ НАЧАЛЬНИКА ЖИЛИЩНО-ЭКСПЛУАТАЦИОННОЙ КОНТОРЫ № 2 Г. ТАШКЕНТА Г. ШЛЯПИНА «ЖЭК И ДОМ» ВЫЗВАЛА ШИРОКИЙ ОТКЛИК НАШИХ ЧИТАТЕЛЕЙ. СЕГОДНЯ МЫ НАЧИНАЕМ ПУБЛИКОВАТЬ ИХ ПИСЬМА.

КАК НИ ПАРАДОКСАЛЬНО...

РАЗМЫШЛЕНИЯ начальника жилищно-эксплуатационной конторы № 2 гор. Ташкента т. Шляпина о сохранении жилищного фонда, его содержании и благоустройстве стали предметом разговора и в Наманганском горжилуправлении. За строками статьи «ЖЭК и дом» мы увидели проблемы, которые затрагивают и нас. Правда, Наманган не сравнить с Чиланзаром ни по количеству жилья, ни по населенности. Тем не менее, приходится разделить с автором ряд его высказываний.

На балансе нашего горжилуправления 102 многоэтажных дома, построенных по типовым проектам, и 665 домов старого типа. Жилой фонд составляет 180 тысяч квадратных метров, а его балансовая стоимость — 19,3 миллиона рублей.

Обслуживание квартиросъемщиков возложено на три домоуправления. Но их функции ограничены. Домоуправления не распоряжаются финансами. Они заняты лишь сбором квартирной и арендной платы. Финансирование осуществляется в централизованном порядке через бухгалтерию горжилуправления.

Вплоть до нынешнего года у нас, как и в Чиланзарском районе Ташкента, жилье сдавали в эксплуатацию без учета мнений домоуправлений и горжилуправления. Новые дома заселяли в отсутствии представителей этих организаций, не принимая во внимание большие недоделки. А жалобы приходится выслушивать нам.

Вот несколько примеров. В городке текстильщиков, в девятнадцати многоквартирных домах при монтаже панелей строители забыли уложить компенсаты. В 27 угловых комнатах вскоре появилась сырость, заплесневели стены. Мы обратились с письмом к руководителям управления крупнопанельного жилищного строительства. И что же? Главный инженер этого управления тов. Мальцев отделался отпиской.

В одном доме в порядке эксперимента для полов применили линолеум киевского завода. Потом линолеумные покрытия стали практиковать в массовом масштабе. Не прошло и двух лет, как к нам посыпались жалобы. Линолеум быстро изнашивается, в полах образуются дыры. Горжилуправление и радо бы помочь жильцам отремонтировать полы, но не может. Обращаемся в Министерство коммунального хозяйства республики, в областное управление с просьбой выделить линолеум, а нам в ответ: «Ни одного метра». В результате сейчас создалась очередь на ремонт линолеумных полов. В ней уже около ста человек. Чтобы удовлетворить запросы жильцов, требуется около девяти тысяч квадратных метров линолеума.

Как правило, одновременно с вводом в эксплуатацию новых домов строители должны предъявить к сдаче хорошо спланированные дворовые участки, оросители для поливки зеленых насаждений, площадки для сушки белья и детские площадки. Но они об этом забывают. В тот же 4-й микрорайон нам пришлось стягивать тракторы, бульдозеры и планировщики, чтобы убрать строительные отходы, разровнять бугры и ухабы. На устранение этих недоделок потребовалось около месяца. Механизаторам уплачено около шести тысяч рублей, которые предназначались для капитального ремонта жилого фонда.

Своими силами в десяти дворах пришлось строить площадки для сушки белья, в шести дворах — оборудовать детские площадки.

В общем, за недобросовестность строителей приходится расплачиваться нам.

Кроме домоуправлений, в сфере коммунального обслуживания немало других организаций: горводоканал, дирекция котельного хозяйства, горгаз. Горжилуправление взимает с жильцов плату за все виды коммунальных услуг, а эти организации, как ни парадоксально, аккуратно снимают определенную сумму с нашего банковского счета. А их обслуживанием жители чаще всего недовольны. На третьих и четвертых этажах новых домов не бывает воды, из-за малой мощности котельных или низкой калорийности угля не нагреваются батареи внутренней отопительной сети. Дело дошло до того, что дома №№ 10-а, 33 и 34 в городке текстильщиков не отапливаются вот уже в течение трех лет. Не целесообразней ли, чтобы каждая организация, подобно горгазу, не только получала плату за коммунальные услуги, но и несла ответственность за определенные виды услуг перед квартиросъемщиками?

Нам непонятна также позиция Министерства коммунального хозяйства Узбекской ССР в вопросе внутриквартирного обслуживания населения. Трижды в течение двух лет слесарей закрепляли то за горжилуправлением, то за дирекцией котельного хозяйства. Чем бы пояснить такое непостоянство?

Что касается подчинения ремонтно-строительных контор жилищным органам (об этом говорит автор статьи «ЖЭК и дом»), то у нас на этот счет своя точка зрения. В этом нет необходимости. У нашего ремстройуправления годовая программа — 800 тысяч рублей, а на капитальный ремонт жилого фонда ассигнуется 300—350 тысяч. РСУ больше занято ремонтом школ, больниц, детских учреждений, а также выполняет заказы других организаций. Мы ставим своей целью укрепить контакты с ремстройуправлением, договориться с ним о первоочередном ремонте жилья, взять под контроль качество ремонта.

Д. САДЫКОВ.

Начальник Наманганского горжилуправления.

ЭКОНОМИМ И ТЕРЯЕМ

НАШ дом № 7, что по улице Урицкой в Ташкенте, —ветеран. Ему скоро сорок лет. О его прочности может говорить тот факт, что землетрясение он выдержал хорошо.

Землетрясение выдержал, а вот бесхозяйственного отношения к себе не выдерживает. Да и как выдержать, если за сорок лет дом ни разу не ремонтировали. И не потому, что нет средств. Деньги на ремонт выделяли несколько раз. Но уж такое невезение: то материалов нет, то рабочей силы не хватает, то и сами не поймем, в чем загвоздка. В нынешнем году, например, ремонт начали еще весной и до сего времени не отремонтировали ни одной квартиры.

Другая беда — вышли из строя многие краны. Вода стоит в подвале, заливает квартиры. Естественно, мы обращаемся в ЖЭК. Но далеко не всегда вовремя приходят ремонтники. В ЖЭКе отговариваются: людей не хватает.

И действительно, штат обслуживающего персонала в ЖЭКах крайне мал и не может выполнить всех заявок.

Получается так, что мы экономим на содержании слесарей, сантехников, электриков и не бережем богатств, которые стоят государству миллионы рублей.

Предлагаю рассмотреть вопрос об увеличении штата обслуживающего персонала в жилищно-эксплуатационных конторах.

П. СМИРНОВ.

ЭТО НЕ МЕЛОЧИ

В СТАТЬЕ Г. Шляпина правильно поднят вопрос о расширении в республике производства запорной арматуры для коммунальных нужд. Ее недостаток ощущается с каждым годом все больше. У нас сейчас небольшое хозяйство: одна гостиница и три бани. Но если выйдет из строя кран или вентиль, приходится тратить многие дни на их поиск.

Запорная арматура — не мелочь. Недостаток ее отрицательно сказывается на содержании коммунальных предприятий и жилых домов.

Т. УМАРОВ.

Заведующий отделом коммунального хозяйства Среднечирчикского райисполкома.

РИС — ГОСУДАРСТВУ

ДАННЫЕ О ХОДЕ ЗАГОТОВОК ШАЛЫ НА 16 ОКТЯБРЯ

(в процентах к плану: первая колонка — заготовлено за день, вторая — с начала сезона)

Хорезмская	7,7	97,4
Каракалпакская АССР	3,7	74,9
Бухарская	15,4	67,7
Андижанская	10,5	50,8
Сурхандарьинская	5,8	35,8
Наманганская	6,2	33,8
Ферганская	3,2	21,0
Самаркандская	5,7	20,4
Сырдарьинская	2,5	3,9
Ташкентская	0,3	1,0
По Узбекистану	4,5	50,2

ЭФФЕКТ НОВОГО

ИЗ ОПЫТА ВНЕДРЕНИЯ НОТ НА ЖЕЛЕЗНОЙ ДОРОГЕ

Дорогам семилетки — правды востока — НОТ — сплав труда и науки

НА ПРЕДПРИЯТИЯ Ферганского отделения Среднеазиатской железной дороги научная организация труда пришла три года назад. Начали с создания единого органа, который взял всю работу в свои руки, направляет, координирует усилия коллективов, обобщает и распространяет накопленный опыт. Таким органом стала у нас постоянно действующая комиссия по НОТ. В ее составе тринадцать человек — представители различных служб отделения дороги. Руководит ею главный инженер. А вся документация сосредоточивается в отделе труда и заработной платы.

Предприятия отделения составляют перспективные планы НОТ, рассчитанные на год. Эти планы становятся комплексными. Сейчас, например, они охватывают такие вопросы: внедрение новой техники, улучшение использования подвижного состава, внедрение прогрессивной технологии, совершенствование планирования и внедрение рациональных форм организации труда, улучшение условий труда и производства, внедрение промышленной эстетики, материальное стимулирование, подготовку кадров и повышение квалификации. Общий план НОТ отделения согласовывается с каждой службой управления дороги.

Конкретными исполнителями планов выступают сами коллективы, специалисты, творческие бригады, а ответственность за успех дела несут руководители предприятий. Особое внимание обращается на оперативное внедрение опыта родственных предприятий, чтобы не открывать открытое, сосредоточивать усилия энтузиастов на «узких» производственных местах. Естественно, особую ценность приобретает обмен технической информацией.

Коллектив Кокандского локомотивного депо первым среди предприятий отделения внедрил опыт организации и нормирования труда, применяемый локомотивным депо Гребенка Южной железной дороги. НОТ коканцы рассматривают как источник роста производительности труда, как дело повседневное, кропотливое, быстро дающее отдачу. В депо оперативно откликаются на все новое, что рождает практика. Здесь высоко оценили значение сетевого планирования на подъемочном ремонте паровозов и внедрили этот метод у себя. Повысилась производительность труда, возросло качество ремонта.

Энтузиасты НОТ воспользовались реконструкцией депо для широкого внедрения промышленной эстетики. В цехах стало просторнее, светлее, чище, стало удобнее и легче работать. Световая доска учета работы и отдыха локомотивных бригад, бетонные дорожки и цветники, со вкусом оформленный технический кабинет, бытовой комбинат, современные стеллажи и верстаки в цехах — все это результат внедрения планов НОТ.

В вагонных депо Коканда и Андижана активно поддержан опыт депо Московка Западносибирской железной дороги. Сейчас ведутся механизация и автоматизация производственных процессов на деповском ремонте грузовых вагонов. В Коканде оборудование уже смонтировано и опробовано. Первые результаты показали, что производительность труда возрастет в полтора раза.

Четкое взаимодействие служб, применение современных методов организации труда позволили железнодорожникам перевезти сверх нормы в 4.798 тяжеловесных поездах почти два миллиона тонн грузов. При обычном весе поезда на это потребовалось бы дополнительно 60 локомотивов.

Теперь каждый железнодорожник видит, что несет НОТ, и выступает ее активным поборником. В прошлом году научная организация труда сберегла отделению более 30 тысяч рублей. В нынешнем году в результате возросшей производительности труда отделение за полугодие сэкономило около 26 тысяч рублей по фонду заработной платы.

Так организована у нас служба НОТ, и такую отдачу мы получаем от нее.

А. НАЗАРОВА.

Начальник отдела труда и заработной платы Ферганского отделения Среднеазиатской железной дороги.

г. Коканд.

ЖУРНАЛ МЕНЯЕТ ИМЯ

ПО РЕШЕНИЮ ЦК Компартии Узбекистана журнал «Узбекистон матбуоти» («Печать Узбекистана») с января 1969 года будет выходить под названием «Мухбир» — «Корреспондент». Его издание передано газете «Совет Узбекистони» и Союзу журналистов Узбекистана. Это значительно повышает роль журнала в освещении проблем печати, радио и телевидения, развития рабселькоровского движения в республике.

Как и его предшественник, «Мухбир» — «Корреспондент» будет широко популяризировать лучшие образцы работы журналистов, продолжит публикацию обзоров областных, городских и районных газет.

С нового года журнал вводит новые рубрики: «Партийное руководство печатью», «Проблемы экономики и печать», «Социологические беседы», «Молодежная печать».

В разделе «Жизнь — идеология — печать» будут систематически освещаться проблемы коммунистического воспитания, вопросы формирования марксистско-ленинского мировоззрения и роль в этом печати, радио и телевидения.

Центральное место займут материалы, связанные с творчеством журналистов и рабселькоров. Эти темы будут разрабатываться под рубриками: «Газетные жанры», «В лаборатории журналиста», «Школа мастерства», «Республиканская летучка».

В работе журнала примут участие научно-преподавательские работники факультетов и кафедр журналистики Московского и Ташкентского государственных университетов и других научных центров, журналисты центральных и республиканских изданий, работники издательств, деятели культуры и искусства.

Главную свою задачу редакция журнала видит в том, чтобы оказывать активное содействие работникам местной печати, местного радиовещания и телевидения, работникам издательств и книжной торговли в выполнении решений XXIII съезда КПСС.

Журнал развернет широкую подготовку к 100-летию со дня рождения В. И. Ленина. Разработан план публикаций материалов о Ленине — журналисте и редакторе, о ленинских принципах и традициях печати.

Н. УВАРОВ.

ВСТРЕЧА У БАШЕННЫХ КРАНОВ

РОЖДАЕТСЯ НОВАЯ ТРАДИЦИЯ

НЕДАВНО в редакцию «Правды Востока» пришел пенсионер, бывший железнодорожник, за образцовый труд награжденный не одним орденом. Показал пачку бумаг — ответы на жалобы в авторитетные организации Ташкента и Москвы. Суть их в том, что он, заслуженный человек, обижен: ему с женой дали лишь однокомнатную квартиру.

— А не лучше бы вам, — сказали ему, — уважаемому человеку, обратиться в партийные и советские органы и поблагодарить их за отеческую заботу о стариках и за эту вот благоустроенную квартиру?

Дело кончилось тем, что старик в клочья разорвал накопленную им переписку и поблагодарил за совет.

Этот эпизод вспомнился мне в субботу вечером, когда триста пар глаз были приковаены к седовласому оратору — пенсионеру Юсупу Мирсагатову.

Как и многие жители Ташкента, Юсуп-ата с семьей недавно вселился в один из многоэтажных домов квартала Ц-5. Новоселам квартиры понравились. Отблагодарить бы парней и девчат с Краснодарского строительно-монтажного поезда, сказать им большой узбекский «рахмат!». Тогда-то за дело и взялся Мирсагатов — домком-общественник.

И вот она, торжественная встреча жителей Ц-5 со строителями братской республики. Праздничные столы установлены на улице, там, где совсем недавно двигались по рельсам башенные краны. Здесь и там — букеты цветов. К присутствующим с проникновенными словами обращаются начальник ЖЭК-10 Х. Джураев, начальник Краснодарского строительно-монтажного поезда А. А. Дикарев, полковник в отставке В. Азимов, член КПСС с 1919 года Э. Аширматов и другие. Они говорят о большой дружбе узбекского народа со всеми народами нашей Родины, благодарят за братскую бескорыстную помощь.

Здесь цифры не приводились. Не говорилось о производственных успехах, передовых строителях.

Два слова об этом. Кварталы Ц-4 и Ц-5 в Ташкенте возводят строители Новокузнецка, Тулы, Перми, Горького, Ярославля, Свердловска, Челябинска, Куйбышева, Воронежа и Подмосковного строительно-монтажного поезда. Здесь же трудятся посланцы Краснодара — более 200 человек.

Первый отряд прибыл в Ташкент памятным маем 1966 года. С тех пор краснодарцы сдали 9.400 квадратных метров жилья и деткомбинат на 140 мест. Из 48 новых многоэтажных домов квартала Ц-5 три воздвигнуты краснодарцами. К маю 1969 года этот строительный поезд закончит работу в Ташкенте и подарит новоселам еще три многоэтажных дома и девятнадцать коттеджей. В историю строительства Ташкента будут навсегда вписаны имена краснодарцев: бригадиров В. Алексеева, А. Соколова и В. Кутеко и его жены маляра Т. Кутеко, штукатура Б. Ильясова.

Строители вручают памятный подарок — Красное знамя. На полотнище портрет великого Алишера Навои, а ниже его бессмертные строки:

«Доймите, люди
всей земли:
вражда — плохое дело,
Живите в дружбе:
На земле нет лучшего
удела».

А чуть ниже приписка: «От жильцов домов №№ 41, 43, 44».

Стрекочут телевизионные камеры. Щелкают фотоаппараты. Запечатлевается страничка истории Ташкента.

Артисты Узбекской государственной филармонии дают для строителей концерт. Звучат песни в исполнении заслуженного артиста республики Таштемира Шарипова, выступают артист пантомимы Николай Искашев, конферансье Петр Либерман.

Встреча у башенных кранов заканчивается песнями и танцами. На еще безымянные улицы опускается вечер.

В. МИЛАХИН.

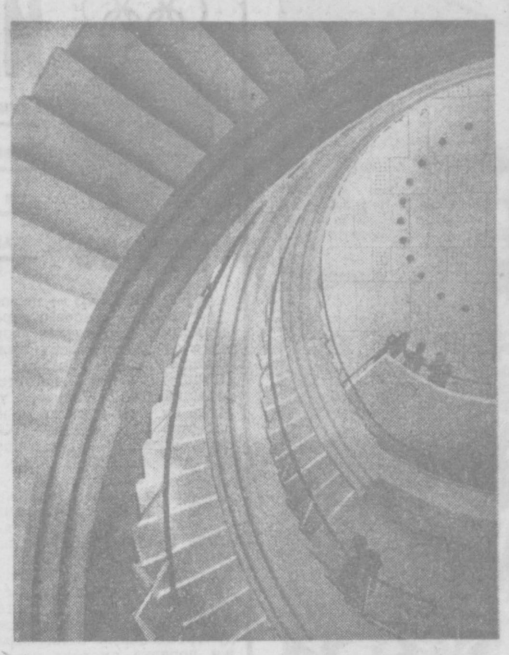

Подарок из стекла и бетона в честь 50-летия ВЛКСМ преподнесли строители Ташкента комсомольцам Узбекистана — в центре города выросло здание Центрального Комитета ЛКСМ Узбекистана. На снимке: интерьер здания.

Фото Н. КЛЮЧНЕВА. (УзТАГ).

«Правде Востока» отвечают

«СЛУЧАЙ В ПУТИ»

ФЕЛЬЕТОН под таким названием был опубликован в «Правде Востока» 29 сентября. Начальник Ташкентского отделения дороги Ш. Шаабдурахимов сообщил редакции, что от поезда № 5 Ташкент—Москва на станции Джусалы действительно был отцеплен вагон с пассажирами.

Этот случай был расследован, виновные в технической неисправности вагона привлечены к ответственности.

— В целях предупреждения подобных случаев, — пишет Ш. Шаабдурахимов, — руководство Ташкентского отделения дороги и вагонного депо приняли меры по улучшению качества ремонта вагонов, для чего сформирован дополнительный перестойный состав поезда № 5—6 Ташкент—Москва.

ВЕЛИК НАВОИ И НЕСТЬ ЕМУ КОНЦА...

театр

„ШЕКСПИР и несть ему конца!» — это восторженное восклицание Гёте — «величайшего немца», как назвал его Энгельс, — может быть с полным правом переадресовано Алишеру Навои.

Во время юбилейных торжеств его называли титаном мысли и чародеем слова, великим гуманистом и везиром поэзии Востока, великим мудрецом и всесветно признанным поэтом, бессмертным Навои — нашим современником!

В эти дни совершилось «чудо искусства», возвратившее нас на пять столетий назад. На улице Навои, в новом здании театра имени Хамзы раздвинулся занавес, разрывая две замкнувшие жизнь Навои даты, и возник образ трагический, потрясающе человечный. Это была премьера новой сценической редакции драмы А. Уйгуна и И. Султанова, идущей уже более двадцати лет на академической сцене и поставленной не раз за эти годы во многих узбекских театрах республики.

Авторы пьесы, понимая невозможность раскрытия всех сторон многогранной личности и многосложной деятельности Навои, сосредоточили внимание на его гуманизме. Они справедливо полагали, что если не упустить эту важную черту, сближающую минувшее с настоящим, то тогда при любых актерских акцентах суть образа, диалектика мыслей и чувствований Навои будет выражена. Это было показано уже Абраром Хидоятовым — пионером сценического воплощения Навои. Он из-за болезни участвовал только в нескольких представлениях 1945 года, но его Навои остался не только в истории театра, но и в памяти зрителей. Ибо роль эта удивительно совпала с индивидуальностью актера, с его коренными идейно-творческими устремлениями.

Играя Гамлета и Отелло — гуманистов, созданных Шекспиром, Хидоятов мечтал показать величие древней культуры Востока, давшей не менее выдающихся деятелей, чем, скажем, античные Греция и Рим или народы Европы в эпоху Возрождения. Работа над образом Навои, решенным в «шекспировском ключе», и была осуществлением этой мечты. А затем вступил в спектакль Алим Ходжаев, сыгравший эту роль уже до шестисот раз и выступивший в тот вечер, под впечатлением которого я пишу эти строки...

В свое время совместно с режиссерами М. Уйгуром и Н. Алиевой, а сейчас с Т. Ходжаевым актер творчески подошел к роли, исходя из своей индивидуальности. Так возник сосредоточенный, сдержанный, интеллектуальный и лиричный Алишер Навои, внутренне соответствующий представлениям о нем многих. От спектакля к спектаклю все гоньше передавал Ходжаев трагедию поэта. Именно поэта! И когда щедро разбросанные в тексте исторической драмы подлинные стихи Навои стали звучать как обретшие стихотворную форму его мысли, внутренний строй образа стал эмоционально убедительнее. Даже мелодичная манера произнесения текста по-своему говорила о гармоничной личности Навои, подтверждая смысл псевдонима «Навои» — «мелодичный». Это был истинный повелитель царства газелей.

Мне показалось, что в новой сценической редакции все это сохранено, но еще сильнее и увереннее звучат те сцены, где виден Навои — государственный деятель.

В конце представления после обращения к народу Навои — Ходжаев как бы «материализуя» метафору о его бессмертии и современности, спускается в зрительный зал и идет по центральному проходу. Бурные аплодисменты поднявшихся в едином порыве зрителей, сотрясающие «на все семь баллов» фундамент нового театрального здания, являются своеобразной рецензией на спектакль.

Успех Навои — Ходжаева в немалой степени обусловлен тем, что его партнеры — и друзья, и враги по пьесе, и главные, и эпизодические персонажи — все «играют» основную тему постановки, большую тему художника — мыслителя и гуманиста, защищающего народные интересы. Среди этих партнеров имеются «стародавние» исполнители: Джами — С. Алимов, Сахибдоро — Ш. Наджмиддинов, Абульмалик — Ш. Каюмов, Турдыбай — М. Умарходжаев, Уста Жалал — З. Мухамеджанов, шейх Ислом — Т. Шукуров. Имеются и другие, вступившие в спектакль несколько лет назад или играющие совсем недавно, вполне поддерживающие дух спектакля, его идейную устремленность и его художественную атмосферу, — это, скажем, Р. Ибрагимова в роли Гули, эмир Убайдулло — Х. Исматуллаев, эмир Кутбиддин — Т. Каримов и другие. Особенно хотелось бы отметить удачное вступление в сложную и важную роль везира Маджиддина Кудрата Ходжаева. Все еще помнят Абида Джалилова в этой роли. Он давал социально заостренное решение, собирательный образ активного поборника реакционных устоев средневековья, врага гуманности и прогресса. Джалилов превосходно выражал непрерывную, напряженную работу ума Маджиддина, быстро находящего выгодное решение в самых сложных и запутанных обстоятельствах.

К. Ходжаев, идя по этому же пути, особенно интересен контрастом изысканной вежливости и изощренного коварства, мнимой отрешенности от мирских тревог и энергичной занятости интригами. Другой вариант «двуличия» — Мансур в исполнении Т. Таджиева (эту роль мастерски играл ранее С. Табибуллаев) еще требует большой и глубокой работы. Превращение любящего ученика и почитателя Навои в его врага и убийцу дано неподготовленно, выражено поверхностно.

К сожалению, не очень впечатляет пока и «новый» султан Хусейн Байкара, в роли которого я видел опытного актера А. Турдыева. Не говоря уже о том, что создание этого характера (имея в виду исторического Байкару) — целая идейно-художественная проблема, я уверен, что имеются возможности на материале написанной роли (это подтверждено прежними исполнителями — Л. Назруллаевым и Ш. Бурхановым), сохраняя социальную суть образа и четкое отделение Байкары от Навои, создать куда более контрастный противоречивый характер, чем предложено сейчас.

Среди участников премьеры нового сценического варианта следует выделить художника Т. Шорахимова.

«Перевод» любого спектакля из старого репертуара театра имени Хамзы на новую сцену, да еще столь совершенно оборудованную, — это проблема не только техническая, но и эстетическая, сопряженная с поисками новых мизансценических решений, новой световой и звуковой партитуры. Мне кажется, что в оформлении Шорахимова нет нарочитой помпезности и роскоши. Хорошо продумана цветовая гамма одежды, демонстрирующая не только вкус, но и мысль декоратора, синхронная с режиссерским замыслом и с хорошей музыкой Муталя Бурханова, звучащей, наконец, не «в записи», а в «живом» оркестровом исполнении.

Спектакль о Навои я смотрел в дни, когда имя его героя не сходило со страниц газет и журналов, с экранов телевизоров и кинотеатров, с уст многих людей. Это невольно создавало самый высокий критерий требовательности к воплощению в искусстве этого титана. И я думал о том, что масштабы этой личности таковы, что только совокупность писательских, режиссерских и актерских усилий может в итоге «сценической Навоиаиы» дать приближенное художественное решение.

Когда, оглядывая сцены театров республики, вспоминаешь о старых и новых исполнителях роли Навои, воплотивших его воззвед Абраму Хидоятову, Алиму Ходжаеву и Раззаку Хамраеву, — о Машрабе Юнусове и Сарихоне Атаханове, Яхьяхоне Маматханове и Абдулали Халикове, Занжирали Мирзатове и Азизе Махмудове, то видишь, что у одних исполнителей это был прежде всего и более всего поэт, у других — государственный деятель, одни делали акцент на его учености, другие — на его музыкальности, то сквозь поступки его проглядывал ум философа, а то на первый план выходили его доброе сердце, влюбленность и такт. Разнообразие смысловых и эмоциональных художественных оттенков, вносимых в образ Навои, предопределено прежде всего многогранностью и многосторонностью самой его личности. В этом также проявляются многокрасочность и богатство узбекского актерского искусства. Но при всем своеобразии окрасок, через «всех Навои» проходит заложенная в драме и усиленная нашим временем единая тема: «Художник и народ», «Поэт и общество».

Великое дело сделано драмой Уйгуна и Султанова для многих десятков тысяч зрителей республики и за ее пределами. И она еще будет служить людям.

Но строгий и требовательный судья по имени Время предъявляет все новые и новые требования к представлению о Навои. Нужны новые искания и в сфере драматургии. Недавно была показана музыкальная драма «Навои в Астрабаде» И. Максумова. Создание пьесы, посвященной одному из этапов жизни Навои, — законный путь. Но он предполагает необходимость углубленного художественного исследования, без чего даже самый апробированный исполнитель, например, прославленный фильмом о Навои Раззак Хамраев, будет не в состоянии полностью ответить на современные требования.

Мне кажется также, что один из возможных сегодня путей создания образа Навои в драме и театре — это документальная драма. Специфика киноискусства, телевидения и радиовещания сильно влияет на формирование духовных интересов и эстетических вкусов наших современников, которые ищут сходных впечатлений и на драматической сцене. Новые научные открытия, касающиеся эпохи Навои, своеобразная биографическая повесть о Навои, написанная И. Султановым на дневниковых материалах поэта, новые концепции развития искусства на древнем Востоке — все это должно войти в сценическое произведение о Навои. Мне представляется, что документальная пьеса, которая бы соединила документы эпохи, историю жизни и, конечно же, стихи самого Навои, могла бы полно, широко и глубоко ответить на требования времени.

В постоянных исканиях новых путей и форм — залог достойного сценического воплощения образа такого гиганта, как Навои, не только в театре его народа, но и на подмостках других стран.

Я. ФЕЛЬДМАН.
Театральный обозреватель «Правды Востока», кандидат искусствоведения.

ТАК НАЧИНАЛСЯ ЧАРВАК

Книжная полка

ПОЖАЛУЙ, нет человека, которого не захватила бы романтика воздвигающейся гидростанции, эти собранные воедино энергия, воля и усилия тысяч людей, останавливающие своенравный бег реки и направляющие ее в новое русло.

Журналист Георгий Ксензов написал книгу «Огни Чарвака».* Это документальная повесть, автор которой не только наблюдал за трудовой жизнью огромного строительного коллектива, но и сам причастен к его славным делам.

Рассказывая о первом этапе строительства Чарвакской ГЭС, о перекрытии реки, создании подземного русла, куда устремился Чирчик, автор дает читателю возможность представить панораму грандиозной стройки, постичь каждодневный подвиг в Чарвакском ущелье.

Г. Ксензов несколько лет прожил с гидростроителями, изучил специфику их работы. Он проходил по лабиринтам тоннелей и штолен, добирался по узкой тропинке к скалолазам-проходчикам, был свидетелем головокружительных операций и опасностей, которые подстерегают людей, штурмующих горы, шагающих по отвесным кручам, висящих на одном тросе над бесчувствующимся водоворотом или работающих под рваномшней породой, готовой в любое мгновение обрушиться.

Стройка закаляет характер. Биография многих строителей Чарвакского гидроузла, с которыми знакомит читателей Г. Ксензов, «писалась дорогами, мостами, каналами, озерами, гидроэлектростанциями. Им не впервые недосыпать, мерзнуть, по нескольку дней не выходить из кабины бульдозера, мокнуть в ледяной воде, идти над пропастью по взрыхленной взрывом осыпающейся породе, отмеривая метр за метром у перевала».

С гордостью повествует автор об этих «людях особой закалки — строительной», стойко прошедших через испытания.

С особой симпатией пишет автор о смелости, силе, упорстве проходчиков, которые поднимаются по отвесным скалам, идут сквозь гранит, «оставляя за собой ленты троп, дорог».

Рассказывая о труде строителей — крановщиков, бульдозеристов, взрывников, экскаваторщиков, бетонщиков, монтажников, бурильщиков, шоферов, автор не забывает и тех, без которых «не укладывается ни один кирпич, ни один кубометр бетона». Это изыскатели, подчас ценой жизни постигавшие тайны рек и гор, и проектировщики.

Г. Ксензову удалось показать творчество гидростроителей как процесс коллективный в полном смысле этого слова.

...Краски, звуки, ритмы героической новостройки в книге сливаются в богатырскую симфонию труда, и невольно думаешь о том, что накал энтузиазма строителей первых пятилеток не погас у нынешнего поколения и не погаснет никогда.

Ф. РЕЗНИКОВА.

* Г. Ксензов, Огни Чарвака. Ташкент, издательство «Узбекистан», 1968 г.

СЦЕНАРИЙ — ТАШКЕНТСКИЙ, ФИЛЬМ — ОДЕССКИЙ

В ПАВИЛЬОНАХ Одесской киностудии полным ходом идет подготовка к съемкам широкоэкранного цветного историко-революционного музыкального фильма «Опасные гастроли», который кинематографисты Украины посвящают 100-летию со дня рождения В. И. Ленина.

В основу сценария этого фильма положены подлинные события, имевшие место в Одессе в 1910 году.

По заданию загранбюро РСДРП в Одессу под видом крупного французского лесопромышленника виконта де Карделя приезжает видный деятель большевистской партии Андрей Максимович (имеется в виду Максим Максимович Литвинов). Он получил задание организовать доставку в Россию через Одесский порт нелегальной литературы, матриц и боевого оружия в связи с подготовкой к вооруженному восстанию против самодержавия.

С «помощью» генерал-губернатора Каульбарса, доверие которого легко завоевывает «французский миллионер виконт де Кардель», в Одессе создается поставленный на широкую ногу театр мюзик-холл... И немедленно в адрес театра начинает поступать из Франции «театральный реквизит». Театр получает известность, гастролирует по городам России и доставляет на конспиративные явки нелегальную литературу и оружие.

Сценарий фильма «Опасные гастроли» написан ташкентским кинодраматургом Михаилом Мелкумовым. Снимает картину Георгий Юнгвальд-Хилькевич, тоже уроженец Ташкента, сын известного оперного режиссера Э. И. Юнгвальд-Хилькевича.

В фильме снимается почти весь состав Ленинградского мюзик-холла, артисты московского театра «Ромэн», а также видные артисты советского кино Быстрицкая, Высоцкий, Емельянов, Копелян, Водяной и другие. Музыку к картине написал А. Билаш, знакомый ташкентцам по его популярной песне «Маричка».

Фильм выйдет на экраны страны в конце будущего года.

А. МИХАЙЛОВ.

Планета на орбите

Пленум ЦК Компартии Эквадора

ГУАЯКИЛЬ, 16 октября. (ТАСС). Здесь состоялся пленум ЦК Компартии Эквадора. Доклад о политическом положении в стране сделал генеральный секретарь ЦК Педро Саад. В принятых решениях пленум одобрил позицию исполкома ЦК партии, выразившего солидарность с той помощью, которую СССР и другие социалистические страны оказывают народу Чехословакии в защите социалистических завоеваний.

Участники пленума высказались за созыв совещания коммунистических и рабочих партий в Москве и одобрили деятельность своего представителя в Комиссии по подготовке этого совещания.

Эквадорские коммунисты решительно осудили провокационные военно-морские маневры «Унидас-IX» с участием флота Эквадора и других стран у Галапагосских островов. С помощью этих маневров, отметили они, США стремятся втянуть страну в свои агрессивные планы, направленные против национально-освободительной борьбы народов.

Пленум решил еще активнее поддерживать борьбу трудящихся за улучшение экономического и политического положения, за национализацию иностранных, главным образом американских компаний, которые грабят национальные богатства страны, и за проведение демократической аграрной реформы.

ПОЛОЖЕНИЕ В ПАНАМЕ

НЬЮ-ЙОРК, 16 октября. (ТАСС). В Панаме сохраняется напряженное положение, вызванное приходом к власти военной хунты, свергнувшей президента Арнульфо Ариаса.

Как сообщают информационные агентства, в городе Панама каждый день происходят вооруженные столкновения армейских частей и национальной гвардии, вставших на сторону военной хунты, с молодежью Панамы, протестующей против установления военного режима в стране.

Находящийся в американской зоне Панамского канала свергнутый президент Ариас обратился к США с просьбой оказать военную помощь, чтобы силой оружия отстранить от власти новый режим. По сообщению «Нью-Йорк таймс», США отказались удовлетворить его просьбу.

Из сообщений печати видно, что Соединенные Штаты заняли выжидательную позицию и внимательно следят за ходом событий в этой стране. Вашингтонский корреспондент «Нью-Йорк таймс» Бернард Гвертцман пишет, что за развитием событий в Панаме внимательно наблюдают президент Джонсон и министр обороны Клиффорд.

К ПОЛЕТУ «АПОЛЛОНА-7»

НЬЮ-ЙОРК, 16 октября. (ТАСС). Полет американского космического корабля «Аполлон-7» продолжается. Позавчера вечером был произведен маневр с целью уменьшения высоты перигея орбиты корабля. Новая орбита имеет высоту перигея 167 км. и высоту апогея 296 км. Этот маневр был запланирован на 21 октября, однако его провели раньше, чтобы можно было в любой момент обеспечить аварийный сход корабля с орбиты с помощью вспомогательных двигателей. Это решение было принято после возникших неполадок в электросистеме корабля. Вчера в 00 час. 40 мин. «Аполлон-7» был положен на восемь с половиной часов в дрейф для экономии топлива.

Сообщая о самочувствии космонавтов, агентства указывают, что у Ширры усилился насморк, а Эйзел и Каннингем перестали жаловаться на пересыхание слизистой оболочки носа.

РАСОВЫЕ ВОЛНЕНИЯ В ВАШИНГТОНЕ

ВАШИНГТОН, 16 октября. (ТАСС). В американской столице не прекращаются ожесточенные столкновения негров с полицией, начавшиеся на прошлой неделе. Поводом для нового взрыва расовых волнений в Вашингтоне послужило дикое и бессмысленное убийство белым полицейским негра, переходившего улицу на красный свет светофора.

В понедельник вечером большая группа негритянской молодежи отбивалась камнями от наступавших на нее отрядов полиции. Пытаясь подавить бунт, полицейские забросали толпу негров гранатами со слезоточивым газом. Демонстранты были разогнаны. Несколько десятков негритянских юношей отправлено в полицейские участки.

Для негритянской молодежи в городе введен комендантский час.

ОТ ВОРОТ ПОВОРОТ

ПАРИЖ, 16 октября. (ТАСС). «Общий рынок» представляет собой дом, который не готов еще к приему гостей», — этими словами французский представитель Р. Неслер вновь подтвердил отрицательную позицию своего правительства в вопросе о приеме Англии в Европейское экономическое сообщество.

Р. Неслер сделал это заявление на проходящей здесь сессии ассамблеи западноевропейского союза, куда входят шесть стран «Общего рынка» и Англия. Таким образом, он дал совершенно недвусмысленный ответ на просьбу Англии принять ее в «Общий рынок», которую вновь подтвердил вчера на сессии ЗЕС английский представитель лорд Чалфонт.

В АВСТРАЛИЮ ЗА ГАРАНТИЯМИ

КАНБЕРРА, 16 октября. (ТАСС). Сэр Лесли о'Брайен, управляющий Английского банка, совершил скоропалительный секретный вояж в Сидней и, обменявшись мнениями за закрытыми дверями с премьер-министром Гортоном, спешно возвратился в Лондон. Визит был совершен в такой тайне, что сведения о нем попали в местную печать уже после того, как о'Брайен возвратился домой.

Сейчас австралийские газеты пишут, что о'Брайен приезжал в Австралию по личному распоряжению премьер-министра Вильсона с целью добиться от Австралии новых гарантий в поддержке фунта стерлингов. Газета «Сан» подчеркивает, в частности, что глава Английского банка привез просьбу Вильсона о том, чтобы Австралия продолжала держать большую часть своих зарубежных резервов в фунтах стерлингов и не переводила их в другую валюту в связи с новыми колебаниями фунта. По словам газеты, о'Брайен получил также гарантии, вопреки тому, что Гортон подвергается давлению со стороны определенных австралийских кругов с требованием переводить резервы в другую, более устойчивую валюту, и, несмотря на то, что проведенная девальвация фунта стерлингов обошлась Австралии в 100 миллионов долларов.

ПРИБИРАЮТ К РУКАМ

ЛОНДОН, 16 октября. (ТАСС). Иностранные монополии усердно прибирают к рукам богатства Индонезии. По сообщению газеты «Файнэншл таймс», в настоящее время капиталовложения иностранных, в первую очередь американских, английских и голландских компаний в Индонезии составляют четыреста миллионов долларов.

В ближайшее время Индонезия предоставит иностранным нефтяным компаниям еще четырнадцать концессий на разработку нефтяных месторождений.

ТЕЛЕТАЙПНЫЕ СТРОКИ

▲ Центральный Комитет Компартии Болгарии решительно протестует против подготавливаемой расправы над членами Политбюро ЦК ИКП Нъоно и Судисманси и их товарищами и требует отмены смертных приговоров и прекращения преследования индонезийских коммунистов и демократов, говорится в заявлении ЦК БКП.

▲ В Париже открылась 15-я сессия Генеральной конференции ООН по вопросам образования, науки и культуры (ЮНЕСКО). В сессии принимают участие делегации 122 стран.

▲ Иранская общественность резко осуждает намерения США продать Израилю 50 истребителей-бомбардировщиков «Фантом». Это намерение американских империалистических кругов здесь рассматривают как поощрение агрессивной политики Израиля в отношении арабских государств.

▲ Западногерманские власти отказываются выдать Франции нацистского военного преступника бывшего генерала СС Ламмердинга. На его совести кровавые расправы над жителями французских городов Орадур и Тюль.

▲ Над полутора миллионами греков, воздержавшихся от участия в референдуме по «новой конституции» 29 сентября, нависла угроза репрессий. Власти потребовали от них письменных объяснений неявки к избирательным урнам. «Виновным» грозят различные кары вплоть до тюремного заключения сроком на один год.

▲ Министерство обороны США объявило, что представители шести крупнейших американских корпораций, выполняющих военные заказы для Пентагона, войдут в состав промышленной консультативной группы НАТО. Таким образом представители американского военно-промышленного комплекса получают возможность влиять на научно-техническое и промышленное развитие других стран НАТО, с которыми они соперничают на мировом рынке.

РЕСПУБЛИКА ОТ КРАЯ И ДО КРАЯ

ЛЕНИНСКАЯ ПЯТНИЦА

САМАРКАНД, 16 октября. (По телефону от соб. корр.). На очередной ленинской пятнице в колхозе имени Ахунбабаева Ургутского района с докладом об итогах первой половины пятилетки выступила секретарь обкома партии М. Хасанова. После доклада состоялась беседа о проблемах, которые волнуют табаководов артели. На вопросы колхозников отвечали секретарь райкома партии А. Бекмухамедова, председатель райпотребсоюза Х. Набиев, заведующий районным отделом культуры А. Мансуров, главный врач медобъединения Р. Хатамов.

Очередная ленинская пятница состоялась также на суперфосфатном заводе, Самаркандской щетинно-щеточной фабрике, предприятиях Каттакургана, во многих колхозах и совхозах области. Перед трудящимися выступили руководители областных и районных организаций.

Д. АЗИМОВ.

МУЗЕЙ КОМСОМОЛЬЦА

УРГЕНЧ, 16 октября. (По телефону от соб. корр.). Богат и славен гурленский колхоз «Коммунизм». Он получает рекордные в СССР урожаи риса, щедро награждают тружеников и хлопковые плантации. Богато, культурно живут колхозники.

Путь к счастливой жизни начинался с жестокой классовой борьбы. Об этом напоминает мемориальный музей Мадрахима Ахмедова — комсомольца двадцатых годов, открытый в школе, носящей его имя. Мадрахим организовал в кишлаке комсомольскую ячейку, был первым ее секретарем, создавал колхоз, помогал бедноте бороться с кулаками. И баи зверски расправились с активистом.

Мадрахима помнят. Всегда свежи цветы над его могилой. Жизнь и подвиг комсомольца воскрешают экспонаты музея.

К. ЦИКАНОВ.

НАХОДКА В ГОРАХ

НАМАНГАН, 16 октября. (По телефону от соб. корр.). Кого только не манят вершины седого Чаткала. Кто только не хаживал горными тропами. Даже люди преклонного возраста. К путешественникам, любящим провести время подальше от шума городского, относятся и пенсионеры из Наманганского района Махмуд Касымов и Шукур Саидов. Вот уже несколько лет кряду они ходят по горам и возвращаются набравшимися сил.

Нынешнее турне по отрогам Чаткальского хребта оказалось удачным. Касымов и Саидов не только хорошо отдохнули, но и вернулись домой с богатым трофеем — мумиё. «Склад» этого целебного сырья обнаружен ими в ущельях Чаткала. О своей находке пенсионеры сообщили работникам здравоохранения.

П. ПРОСКУРИН.

ИМЕНА НА ГРАНИТЕ

ЗАМИН, 16 октября. (По телефону от соб. корр.). В поселке Ям помнят братьев Мустафакула и Муртазакула Маматкуловых, Кувандыка, Халбая и Таникула Турсматовых, Аликула Исламова, Мухтара Фазылова. До войны все они жили и трудились в кишлаке Ям. А когда над Родиной нависла угроза, ушли на фронт, отважно сражались и погибли как герои.

Землякам свято хранят память о своих героях. В поселке установлен памятник, на котором высечены имена погибших на фронте.

А. ХАЙРУТДИНОВ.

Совхоз декоративного цветоводства, расположенный в Ташкентской области, разводит цветы различных сортов. Многие из них выращиваются под пленкой. Под искусственной крышей цветут и георгины.

Фото Х. ХАЙТМУХАМЕДОВА. (УзТАГ).

«ФАРХАД И ШИРИН» НА БЕРЕГАХ ДНЕПРА

ИЗДАТЕЛЬСТВО художественной литературы «Днипро» ежегодно выпускает в свет на украинском языке лучшие произведения писателей братских республик.

К 525-летию со дня рождения гениального узбекского поэта и мыслителя Алишера Навои вышла в свет его поэма «Фархад и Ширин». Перевел ее выдающийся украинский поэт академик Микола Бажан. Страницы книги украшают гравюры художника В. Овчинникова.

Я. ШАИНСКИЙ.

Редактор издательства «Днипро».
г. Киев.

ИНТЕРЕСНОЕ — ВПЕРЕДИ!

1968 MEXICO

СПЕЦИАЛЬНЫЕ КОРРЕСПОНДЕНТЫ «ИЗВЕСТИЙ». Д. МАМЛЕЕВ и Б. ФЕДОСОВ ПЕРЕДАЮТ ИЗ МЕХИКО ДЛЯ «ПРАВДЫ ВОСТОКА».

АВТОМОБИЛЬ — не роскошь, а средство передвижения. Эта точная формула двадцатого века была выведена еще Ильфом и Петровым. Что касается олимпийского Мехико, то здесь он и не роскошь, и не средство передвижения. Хочешь попасть на соревнования в срок, отправляйся часа за два до их начала. А прибыв на место, не дожидайся финиша. Пораньше собирайся в обратный путь, иначе придется долго плестись в общем потоке машин, двигаясь медленнее черепахи. С завистью поглядываем мы на мотоциклистов, которые юрко пробираются между громоздкими авто. Стражи порядка смотрят на их проделки сквозь пальцы.

Машина то и дело останавливается на перекрестках у светофоров. Можно купить газеты. Их суют в окно расторопные и голосистые мальчишки, с риском для жизни снующие в автомобильном потоке. Газет здесь много, объемистых и многоцветных. Свои сообщения они, разумеется, сейчас начинают с олимпийских новостей. Это главное, чем сейчас живет Мехико. И потому новость о тринадцати выстрелах, сделанных каким-то ресторатором по своей кассирше, перекочевала далеко на задворки газетных полос. Неизменным осталось лишь место с бесконечными отчетами о свадьбах и днях рождения. Каждый день со страниц газет смотрят на вас безобличными глазами трехлетние мальчики, совсем юные и слишком засидевшиеся невесты, счастливые родители, бабушки и дедушки. Хочешь доставить удовольствие себе, своим детям и друзьям, платя издателям немалые деньги, и все будет так, как ты пожелаешь.

Олимпийцам куда труднее доставить радость себе, своим тренерам и далеким соотечественникам. Тут уж чековая книжка никак не поможет — бороться надо самому, с сильными соперниками, с раскаленным зноем, с атмосферой, в которой меньше кислорода, чем в обычных условиях. А сегодняшний день для легкоатлетов добавил к трудностям высокогорья еще и грозу с проливным дождем. Потоки воды залили стадион. После первых знойных дней Олимпиады в Мехико приятно пахнуло нашим подмосковным грибным августом. Правда, в третий день Олимпиады грибов, то есть, медалей, нашим спортсменам собрать не удалось. Больше того, неточные выстрелы пятиборцев почти начисто смыли надежды на награды в этом виде. Утешением сегодня, пожалуй, могут служить лишь два всесоюзных рекорда, побитых на олимпийском стадионе: Н. Бурда в полуфинальном забеге, который скорее можно назвать заплывом, показала на четырехсотметровке 52,8 секунды, а В. Скоморохов в финале бега на 400 метров с барьерами был пятым — 49,1 секунды. Победитель этого забега — англичанин Д. Хемери не только завоевал золотую медаль, но и установил рекорд мира — 48,1 секунды. Еще одно мировое достижение родилось в финальном забеге на 100 м у женщин. Негритянка В. Тайес (США) финишировала через 11 секунд. Олимпийский рекорд пал в турнире дискоболов — американец Э. Ортер послал снаряд на 64 м 78 см. Это принесло ему золотую награду. Австралиец Р. Даубэлл победил в беге на 800 метров — 1 минута 44,3 секунды. Это повторение мирового рекорда.

Мы не питали особых надежд на какое-либо достижение в 100-километровой командной гонке велосипедистов. Причем, наши тренеры своего пессимизма не скрывали. К сожалению, они оказались правы. Наша четверка заняла десятое место. Между прочим, голландскую команду тоже не прочили в число лидеров. Все разбирали по косточкам достоинства велосипедистов Италии, Дании, Франции. А победили голландцы. Это «вдруг» не было неожиданностью лишь для новых чемпионов. Они готовились к победе, мечтали о ней и сделали все, чтобы быть первыми. Иначе чемпионами и не становятся.

С состязаний штангистов мы возвращались вместе с польскими друзьями и журналистами. Радовались успеху их богатырей. За окнами автобуса в ночном небе бесновались молнии и, словно в честь победы польских тяжелоатлетов, взрывались сухие, оглушительные раскаты громового салюта.

Мы искренне радовались победе замечательного польского атлета В. Башановского, чемпиона токийской Олимпиады. Как своего кумира корриды — бесстрашного торреро, пронесли мексиканцы на руках по всему залу олимпийского триумфатора из Польши, завоевавшего и здесь золотую медаль в турнире легковесов.

В день открытия игр мы встретили на стадионе старого знакомого, имя которого хорошо известно в спортивном мире. Джесси Оуэнс, герой Олимпиады 1936 года, завоевавший тогда четыре золотые медали, мало изменился с нашей последней встречи. Мы брали у него интервью для «Известий» в Риме, в тот памятный вечер, когда Роберт Шавлакадзе одержал свою блестящую победу в прыжках в высоту. Оуэнс — неизменный гость на всех последних олимпиадах. И по сей день у него нет отбоя от репортеров. Мы спрашиваем его о предстоящих стартах, и он отвечает, что много ожидает от выступлений негритянских спортсменов.

Эти прогнозы уже во многом оправдываются и еще неоднократно подтвердятся. Ведь впереди самые главные события XIX игр.

На каждой олимпиаде бывают сенсации. Вы, конечно, помните, как восемь лет назад по улицам Рима, вызывая восхищение, бежал тогда никому не известный босоногий марафонец из Эфиопии, сержант императорской гвардии Абебе Бикила. Он тогда победил. Это была сенсация: Африка выходила на арену олимпиад. Токио утвердил африканцев в шеренге лидеров мирового спорта. В первые дни в Мехико на пьедестал почета уже поднялось несколько представителей черного континента. Теперь это не рассматривается как сенсация. Когда на зеленой лужайке тринадцатого корпуса олимпийской деревни африканские атлеты праздновали победу Н. Тему, видимо, поэтому они твердо сказали репортерам: мы приехали сюда, чтобы получать медали. Уверенность такая основана не на песке. Думается, предстоящие дни принесут еще не одну победу посланцам независимых африканских стран.

Сегодня газеты много пишут о победе советского скорохода В. Голубничего. При этом не забывают журналисты и своего Х. Педраса (серебряного призера). Во время награждения Хосе посмотрел с грустью в глаза Голубничего, затем на его золотую медаль, которая была у Хосе почти что в руках.

Олимпийские игры взяли стремительный разбег. И журналисты едва поспевают за событиями. Впереди еще много интересного. В четвертый день олимпиады было разыграно еще шесть золотых медалей.

ПЬЕДЕСТАЛ МЕХИКО

БЕГ. 10.000 МЕТРОВ.

1. Нафтали Темо (Кения) — 29,27,4.
2. Мамо Волде (Эфиопия) — 29.28,0.
3. Мохаммед Гаммуди (Тунис) — 29.34,2.
5. Николай Саврядов (СССР) — 29.43,2.

* * *

ШТАНГА. ЛЕГЧАЙШИЙ ВЕС (56 кг)

1. Мохаммед Нассири (Иран) — 367,5 кг (112,5+105+150) — олимпийский рекорд, повторение мирового рекорда в сумме троеборья.
2. Имре Фёльди (Венгрия) — 367,5 (122,5+105+140) — повторение мирового рекорда в сумме.
3. Хенрик Требицкий (Польша) — 357,5 (115+107,5+135).
4. Геннадий Четин (СССР) — 352,5 (110+102,5+140).

* * *

СПОРТИВНАЯ ХОДЬБА. 20 КМ

1. Владимир Голубничий (СССР) — 1 час 33 мин. 58 сек.

* * *

Заслуженному мастеру спорта, четырехкратному чемпиону СССР, победителю XVII Олимпийских игр в Риме — 32 года. На играх в Токио ходок из украинского города Сумы сумел добыть лишь «бронзу».

2. Цунига Хосе Педраса (Мексика) — 1; 34; 00,0.
3. Николай Смага (СССР) — 1; 34; 03,4.

* * *

Тридцатилетний мастер международного класса, бронзовый призер чемпионата Европы Н. Смага из Пензы был близок к серебряному успеху в Мехико.

5. Отто Барч (СССР) — 1; 36; 16,8.

* * *

ТОЛКАНИЕ ЯДРА

1. Рэнди Мэтсон (США) — 20 м 54 см.
2. Роберт Вудс (США) — 20 м 12 см.
3. Эдуард Гущин (СССР) — 20 м 09 см.

* * *

Третье место 28-летнего Э. Гущина в этом виде легкой атлетики, где, как правило, все ступеньки пьедестала почета уже много лет занимали только зарубежные метатели — приятная весть из-за океана. Спортсмен из подмосковного города Калининграда впервые получает олимпийскую награду.

ШТАНГА. ПОЛУЛЕГКИЙ ВЕС (60 кг)

1. Иосинобу Мияко (Япония) — 392,5 кг (122,5+117,5+152,5).
2. Дмитрий Шанидзе (СССР) — 387,5 (120+117,5+150).
3. Иосиюки Мияко (Япония) — 385 (122,5+115+147,5).

* * *

Тандем братьев из страны Восходящего солнца принес в копилку олимпийской сборной Японии сразу десять очков (6+4). Пять очков и серебряную медаль добыл на олимпийском помосте театра «Инсурхентес» 20-летний богатырь из Тбилиси Дито, как его ласково называют друзья, Шанидзе.

ПРЫЖКИ В ДЛИНУ

1. Виорика Вископулеану (Румыния) — 682 см — новый рекорд мира и Олимпиады.
2. Шейла Шервуд (Великобритания) — 668.
3. Татьяна Талышева (СССР) — 666.

* * *

В предварительных состязаниях Т. Талышева (она москвичка и ей 31 год) показала скромный результат — 6 м 30 см и не выполнила квалификационного норматива. Однако арбитры, учитывая высокую международную известность спортсменки и ее многолетние успехи в этом виде легкой атлетики, все же включили москвичку в число финалистов. И мудро поступили.

ЧТОБЫ ПОСТАВИТЬ, КАК ГОВОРЯТ, ВСЕ ТОЧКИ НАД «И»

НИ ВВЕРХ, НИ ВНИЗ

ЕЩЕ РАЗ О «КАНАТКЕ» НА ЧИМГАНЕ

ЧТОБЫ поставить, как говорят, все точки над «и», сразу же скажем, что мы не были у строителей — управляющего 160-м трестом Г. Л. Короткевича, у начальника управления Чирчикжилстроя Э. Л. Грининга и главного инженера А. А. Перетягина. Не были мы и у заказчика — председателя Узбекского совета по туризму Б. Г. Бурханова.

Не были специально. Чтобы не поддаться уговору: канатная дорога, мол, в Чимгане — объект не первой важности. Чирчикжилстрою, например, нужно строить жилье — и туда в первую очередь направлены усилия. Б. Бурханов скажет: по Луначарскому шоссе строится дом туриста, который должны были сдать еще в ноябре прошлого года. Вот наши усилия и отданы этому объекту. Стоит-то он почти миллион! Что там какая-то «канатка» — всего на 45 тысяч тянет.

Одним словом, мы поехали на строительную площадку в Чимган. Разнобоя в наших впечатлениях от ее посещения не было: названные выше руководители и их коллективы срывают, если уже не сорвали, пуск канатной дороги в Чимгане в зиму 1968-69 годов.

Уважаемые строители уже однажды обижались на нашу критику в газете.

— Мы, — говорили они, — взяли этот объект сверх плана, по собственному желанию. Что же вы к нам придираетесь?

И все же! Строительство жилья — дело нужное и первостепенное. Но отдых тысяч трудящихся, который позволит украсить строящаяся канатная дорога в Чимгане, дело далеко не последней важности.

20 августа всю строительную часть «канатки» нужно было сдать монтажникам. В строительную часть входит сооружение приводной и поворотной станций и фундаментов под 12 опор. На снимке, который мы сделали 7 октября, видно почти все, что с мая, когда приступили к строительству, удосужился построить 160-й трест Чирчикжилстроя. Это — семьдесят процентов фундамента приводной станции, 2, 3 и 4-й фундаменты опор. Роют котлованы под 7 и 8-ю опоры. Все остальное — в проекте. Достаточно сказать, что из 500 кубических метров бетона (строители-то понимают, сколь незначительно это количество!) уложено во все сооружения 120, а ежедневно укладывают 6,5 кубометра.

Простой арифметический подсчет говорит, что при таких «темпах» нужны еще 74 дня — два с половиной месяца. После этого срока придется все начинать сначала — разнородная кладка не удержит опоры и механизмы.

Нужно сказать, что и Чарвакский завод стройматериалов приложил руку к тому, чтобы задержать строительство. Почти весь сентябрь он не отпускал бетона, ссылаясь на нехватку цемента. Но и те 15 «кубов» бетона, которые могла бы (в лучшем случае!) за день освоить строительная площадка в Чимгане, — это капля в море.

Как поправить дело? Мастер участка В. Гартман слезно просит людей, экскаватор, бетон. Видимо, тов. Грининг мог бы все это ему выделить.

Еще в июле строители обязались в срок сдать объект под монтажные работы. Но слова не сдержали. Следовало бы Чирчикскому горкому партии быть требовательнее к руководителям треста.

Узбекский совет по туризму сейчас завозит в Чимган вторую канатную дорогу. На подходе третья — большая, кресельная, которая будет доставлять отдыхающих на западный гребень Чимгана, в кафе «Кругозор». Если судьба двух последних дорог будет похожа на первую, то ясно, что ташкентцы еще очень не скоро смогут любоваться открывающимся отсюда пейзажем.

Еще две-три недели в Чимгане будет стоять относительно сухая погода. Потом начнутся дожди, снегопады. Работать станет сложнее. Вот и останутся на склонах, где проводят отдых тысячи горожан, вырытые котлованы и железобетонные «надолбы» как памятник безответственности строителей и заказчика.

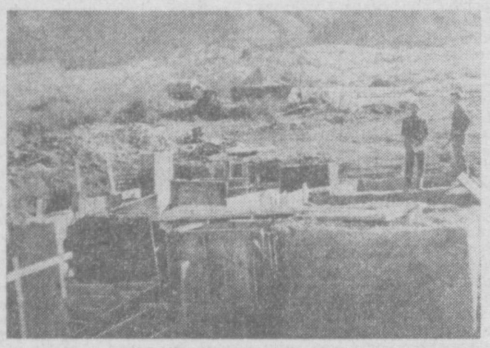

В. РАЦЕК.

Председатель президиума горнолыжной федерации Узбекской ССР.

Н. АРАНОВИЧ.

Член президиума федерации.

КОЛОДЦАМ — ОТСТАВКУ

ЖИТЕЛИ центральной усадьбы бухарского совхоза «Ромитан» не пошли вчера за водой к колодцам. Ее привел в поселок сельский водопровод, строительство которого закончено на месяц раньше срока. У каждого дома — разборная колонка. Подземная магистраль подключена к скважине, оборудованной насосом.

Им с какие сорока

«ЛИПОВЫЕ» ДОМИКИ

Ласковый Иссык-Куль со знаменитыми золотыми песками, благоустроенные небоскребы и стройные кипарисы, изображенные на путевке, действовали на отпускников гипнотически. Другими словами, путевки в новый туристский лагерь Государственного проектного конструкторско-технологического бюро машиностроения брали нарасхват, хвалили местком за заботу и инициативу.

Затем будущие туристы устремлялись в поселок Тон, где, согласно путевке, их и должен был ожидать сказочной красоты лагерь...

Но их ожидало нечто другое.

Озеро, правда, было, песок был. Что же касается кипарисов, то они, как, впрочем, и небоскребы, оказались чистопородной липой.

Справившись с первым впечатлением, туристы принимались за начальника лагеря, который великодушно предлагал им на выбор два выхода. Один — устраивать себе нечто вроде берлоги под открытым небом, другой — строить домики из разбросанных по берегу деталей. От первого выхода, как и следовало ожидать, все отказались. И тогда выяснилось, что приступить к строительству могут всего 24 счастливчика. Остальные комплекты жилищ почему-то задерживались.

«А на моей, например, путевке, — пишет в редакцию М. Гнусарева из Чирчика, — было сказано, что я должна занять домик № 52! Мне предложили подождать, может быть, скоро привезут... Но я с ребенком, и мы вынуждены были вернуться».

Ни скоро, ни позже домиков не привезли. Потому что везти-то было нечего: для лагеря было куплено всего 35 комплектов. Как возникли все остальные номера домов, кипарисы и небоскребы на путевках, подписанных заместителем начальника ГПКТБМ И. Сахниным и председателем месткома Н. Гущиным, они и сами до сих пор не поймут.

Нельзя сказать, что Гнусаревы (и многие другие незакаленные трудящиеся) провели отпуск совсем уж впустую. Деньги-то, затраченные на «отдых», им возвращены! Но на это они успешно использовали все оставшееся после «туризма» отпускное время.

П. МОРДВИНОВ.

ГОВОРИТ И ПОКАЗЫВАЕТ ТАШКЕНТ

18 ПЯТНИЦА

ПЕРВАЯ ПРОГРАММА. 6.15 Концерт. 8.25 Ваши любимые мелодии. 9.30 Песни о счастье. 9.50 Международный комментарий (тадж.). 10.10 От мелодии к мелодии. 11.15 Радиоочерк «Хозяйка Памира» (рус.). 11.25 Камерные произведения. 13.30 Концерт камерной музыки. 16.10 Концерт по заявкам молодежи. 16.50 Обзор «Правды» (узб.). 17.00 Концерт по заявкам радиослушателей (тат.). 18.00 «Здоровье — наше богатство» (узб.). 18.10 Г. Кадыров. Сюита на узбекские темы. 19.20 Концерт узбекской музыки. 20.00 Радиожурнал «Узбекистан индустриальный» (рус.). 20.30 Концерт для работников промышленности (рус.). 21.00 Комментарий на международные темы (узб.). 21.10 Концерт для хлопкоробов. 21.30 «Пропагандисты за круглым столом» (узб.). 22.20 Песни о Ленине. 22.40 М. Хасанов. «Садриддин Айни об Алишере Навои» (узб.). 23.15 В час досуга.

ТЕЛЕВИДЕНИЕ

ПЕРВАЯ ПРОГРАММА. 17.55 Программа. На русском языке: 18.00 «Удочка». Кинофильм. 18.10 Геленовости. 18.25 Заочная школа пионервожатого. 18.50 «Ленин и Туркестан». 19.10 Фильм-концерт. 19.50 Программа. На узбекском языке: 19.55 Теленовости. 20.10 Передача для хлопкоробов. 20.30 «Устод Айни». К 90-летию со дня рождения. 21.45 «Образ современника на экране». **ВТОРАЯ ПРОГРАММА. Москва.** 13.00 Программа. 13.05 Теленовости. 13.15 «Ребятам о зверятах». 13.30 На полях страны. Кинорепортаж. 14.00 На XIX Олимпийских играх. 15.00 Для школьников. «Что такое хорошо и что такое плохо?». 15.30 «Так мы живем». Телеочерк. **Москва.** 20.00 «Мастера искусств». 21.00 «Веселый городок». 21.30 На XIX Олимпийских играх. 21.45 «Комсомолом призванные». 22.15 Программа цветного телевидения. 23.15 Страница музыкального календаря. 23.30 На XIX Олимпийских играх. 00.15 Эстафета новостей. 01.15 Концерт художественной самодеятельности. 02.15 На XIX Олимпийских играх.

ПОГОДА

Сегодня днем по Узбекистану ожидается переменная облачность без осадков. Ветер западный, 3—7 метров в секунду. Температура 20—25 градусов тепла.

В Ташкенте — переменная облачность без осадков. Ветер западный, 3—7 метров в секунду. Температура 22—24 градуса тепла.

Зам. редактора С. Ф. СОКОЛОВА.

СЛУЖБА СПРАВКИ

КАРШИНСКИЙ ГОСУДАРСТВЕННЫЙ ПЕДИНСТИТУТ

объявляет конкурс

НА ЗАМЕЩЕНИЕ ВАКАНТНЫХ ДОЛЖНОСТЕЙ:

профессорско-преподавательского состава

заведующих кафедрами: география, методика преподавания узбекского языка (кандидаты наук или доценты), методика преподавания русского языка и культуры речи, русского языкознания (кандидаты наук или старшие преподаватели), музыки и пения (старший преподаватель);

доцентов кафедр: история КПСС (2 места), экономическая география, политическая экономия (2 места), методика преподавания математики, узбекская литература, методика преподавания узбекского языка, основы животноводства;

старших преподавателей кафедр: методика начального образования (по ручному труду), история педагогики, физика, политэкономия;

преподавателей кафедр: история КПСС (3), современный русский язык (2), русский язык в национальных группах (2), математика (2), химия (2), философия (2), немецкий язык (4), английский язык (4), русская литература, музыка и пение.

Срок конкурса — месяц со дня опубликования объявления.

Обращаться: Кашкадарьинская область, г. Карши, ул. Кучабаг, 17, учебная часть.

ТАШКЕНТСКИЙ МЕДИЦИНСКИЙ ИНСТИТУТ
(г. Ташкент, ул. К. Маркса, 103)

ОБЪЯВЛЯЕТ КОНКУРС В КЛИНИЧЕСКУЮ ОРДИНАТУРУ

по хирургии (анестезиологии) — 5 мест.

Документы принимаются по 15 ноября.

ТАШКЕНТСКИЙ ИНСТИТУТ ТЕКСТИЛЬНОЙ И ЛЕГКОЙ ПРОМЫШЛЕННОСТИ ОБЪЯВЛЯЕТ ПРИЕМ

НА ПЛАТНЫЕ СПЕЦИАЛИЗИРОВАННЫЕ ПОДГОТОВИТЕЛЬНЫЕ КУРСЫ

для лиц, работающих на текстильном комбинате и других предприятиях легкой и текстильной промышленности г. Ташкента и поступающих в высшие учебные заведения.

Срок обучения — 9 месяцев. **Подготовка проводится по математике, физике, родному языку и литературе, черчению.**

Поступающим на курсы необходимо иметь следующие документы: заявление на имя ректора, аттестат зрелости (подлинник), справки с места работы и с места жительства. **Стоимость обучения — 25 рублей.**

Обращаться: г. Ташкент, ул. 2-я Выборгская, 5, комната, 8. Телефон 5-92-14.

НАПОМИНАЕМ,
ЧТО ПРИЕМ ПОДПИСКИ НА ЗАРУБЕЖНЫЕ ГАЗЕТЫ И ЖУРНАЛЫ ПРЕКРАЩАЕТСЯ 1 НОЯБРЯ СЕГО ГОДА.

УПРАВЛЕНИЕ «СОЮЗПЕЧАТИ» МИНИСТЕРСТВА СВЯЗИ УЗБЕКСКОЙ ССР

ВАС ПРИГЛАШАЮТ

ТЕАТРЫ

ГОСУДАРСТВЕННЫЙ РУССКИЙ АКАДЕМИЧЕСКИЙ ТЕАТР ДРАМЫ им. ГОРЬКОГО — **Чрезвычайный посол;** ТАШГОСЦИРК — смешанная группа дрессированных животных под руководством **Терезы ДУРОВОЙ** и выступление народного артиста УзССР **Акрама ЮСУПОВА.**

КИНО

Служили два товарища: «ЧАЙКА», «УЗБЕКИСТАН», им. НАВОИ (днем и вечером); **Арена:** «50 ЛЕТ ТАШСОВЕТА» (в 12 ч. дня), «25 ЛЕТ УЗБЕКИСТАНА» (днем и вечером); **Девушка с характером** (в 2, 4 ч. дня, 8 ч. вечера), **Антигона** (в 12 ч. дня, 6, 9 ч. 45 м. вечера); «30 ЛЕТ КОМСОМОЛА»; **Оскар:** ДВОРЕЦ ИСКУССТВ (днем и вечером); **Операция «Святой Януарий»:** «ВОСТОК» (днем и вечером); **Черные птицы:** «МОСКВА» (днем и вечером); **Сыновья человека с каменным сердцем:** «ДРУЖБА» (днем и вечером); **Чингачгук — Большой змей:** «50 ЛЕТ ТАШСОВЕТА» (днем и вечером).

ГОСУДАРСТВЕННЫЙ ОРДЕНА ЛЕНИНА УЗБЕКСКИЙ АКАДЕМИЧЕСКИЙ ТЕАТР ДРАМЫ ИМ. ХАМЗЫ

19, 26, 29 октября

СПЕКТАКЛЬ,

ПОСВЯЩЕННЫЙ 50-ЛЕТИЮ ВЛКСМ

Р. Ишмурадов

БУРЕ НАВСТРЕЧУ

Драма в 3 актах.
Режиссер — **Н. АТАБАЕВ.**
Художник — **Г. БРИМ.**

Зрительный зал радиофицирован, по ходу действия текст переводится на русский язык.

Дирекция партийная и профсоюзная организации Средазгипроводхлопка с глубоким прискорбием извещают о смерти старейшего сотрудника института, главного консультанта по проектированию гидротехнических сооружений, заслуженного ирригатора Узбекской ССР

Владимира Федоровича ПОЯРКОВА

и выражают глубокое соболезнование родным и близким покойного.

Главсредазирсовхозтрой, коллегия, партийная и профсоюзная организации Министерства мелиорации и водного хозяйства Узбекской ССР, Узгипроводхоз и Узглавводстрой с прискорбием извещают о смерти старейшего гидротехника, заслуженного ирригатора Узбекистана, главного консультанта по проектированию гидротехнических сооружений института Средазгипроводхлопок

Владимира Федоровича ПОЯРКОВА

и выражают глубокое соболезнование семье покойного.

ПРАВДА ВОСТОКА

АДРЕС РЕДАКЦИИ: Ташкент ГСП, улица «Правды Востока», 26 ТЕЛЕФОНЫ РЕДАКЦИИ: заместители редактора — В-3-10-48, В-3-72-77; ответственный секретарь — В-3-85-04; секретариат — В-3-34-75; отделы писем трудящихся и массовой работы — В-3-15-20, пропаганды марксистско-ленинской теории — В-3-43-64; партийной жизни и местной печати — В-3-41-47, международной жизни — В-3-34-75; промышленности, капитального строительства и транспорта — В-3-16-38; сельского хозяйства — В-3-42-92, науки, школ и вузов — В-3-40-54; литературы и искусства — В-3-67-06, советского строительства и быта — В-3-37-76, внутренней информации — В-3-81-29; группа спецкоров — В-3-44-92; ночной редакции — В-3-34-75; прием объявлений — В-3-81-42 Коммутатор редакции и издательства — от В-3-02-49 до В-3-02-58. Собственные корреспонденты: в Ташкенте — В-3-14-75, Самарканде — 4-39-27, Андижане — 39-36, Гулистане — 6-16, Термезе — 31-45, Ургенче — 30-73, Нукусе — 27-28, Фергане — 54-15, Карши — 22-19

Р. 18739. Индекс 64572. Типография Объединенного издательства ЦК Компартии Узбекистана, г. Ташкент. Изд. № 544.