ПРОЛЕТАРИИ ВСЕХ СТРАН, СОЕДИНЯЙТЕСЬ!

ПРАВДА ВОСТОКА

ОРГАН ЦЕНТРАЛЬНОГО КОМИТЕТА КОММУНИСТИЧЕСКОЙ ПАРТИИ (большевиков) УЗБЕКИСТАНА, ЦЕНТРАЛЬНОГО ИСПОЛНИТЕЛЬНОГО КОМИТЕТА СОВЕТОВ РАБОЧИХ, ДЕХКАНСКИХ И КРАСНОАРМЕЙСКИХ ДЕПУТАТОВ УзССР, СОВЕТА ПРОФЕССИОНАЛЬНЫХ СОЮЗОВ И ТАШКЕНТСКОГО ГОРОДСКОГО КОМИТЕТА КОММУНИСТИЧЕСКОЙ ПАРТИИ (большевиков) УЗБЕКИСТАНА

8 ДЕКАБРЯ 1935 г. ВОСКРЕСЕНЬЕ № 281 (3941)

ЦЕНА 10 КОП.

Информационное сообщение

3—5 декабря 1935 года проходил пятый пленум ЦК КП(б)Уз Пленум обсудил следующие вопросы:

1. Об итогах проверки партийных документов парторганизации Узбекистана (доклад тов. ЦЕХЕРА).

2. Об осенне-зимних мероприятиях по хлопку (доклад тов. ИСЛАМОВА Р.).

ЦК КП(б)Уз.

Речь товарища Сталина

на совещании передовых колхозников и колхозниц Таджикистана и Туркменистана

Товарищи! Президиум настоящего совещания поручил мне заявить вам о двух вещах:

Во-первых, о том, что у президиума имеется намерение представить к высшей награде—к ордену—всех участников и участниц данного совещания—за отличную работу (**Продолжительные бурные аплодисменты, крики «ура», возгласы: «Да здравствует товарищ Сталин!» Продолжительная овация и приветственные возгласы по адресу руководителей партии и правительства**).

Во-вторых, о том, что у правительства имеется решение дать по грузовику каждому колхозу, представленному здесь, и преподнести каждому из участников совещания по патефону с пластинками (**аплодисменты**) и часы: мужчинам—карманные, а женщинам—ручные (**Продолжительные аплодисменты**).

Мне говорят отовсюду, что я должен кое-что сказать.

Возгласы.—Правильно! (**Аплодисменты**).

Что тут сказать? Все сказано.

Очевидно, что дело с хлопком у вас пойдет. Это видно из всего того, что у нас здесь происходит. Колхозы у вас растут, желание работать имеется, машины дадим, удобрение получите, помощь всякая, какая только необходима,—тов. Молотов, председатель Совнаркома, уже заявил вам об этом,—будет оказана. Стало быть, дело с хлопком у вас пойдет и зажиточная жизнь развертывается.

Но есть, товарищи, одна вещь, более ценная, чем хлопок—это дружба народов нашей страны. Настоящее совещание, ваши речи, ваши дела говорят о том, что дружба между народами нашей великой страны укрепляется. Это очень важно и знаменательно, товарищи. В старое время, когда у власти в нашей стране стояли царь, капиталисты, помещики, политика правительства состояла в том, чтобы сделать один народ—русский народ—господствующим, а все другие народы—подчиненными, угнетенными. Это была зверская, волчья политика. В октябре 1917 года, когда у нас развернулась Великая пролетарская революция, когда мы свергли царя, помещиков и капиталистов, великий Ленин, наш учитель, наш отец и воспитатель сказал, что не должно быть отныне ни господствующих, ни подчиненных народов, что народы должны быть равными и свободными. Этим он похоронил в гроб старую царскую, буржуазную политику и провозгласил новую, большевистскую политику—политику дружбы, политику братства между народами нашей страны.

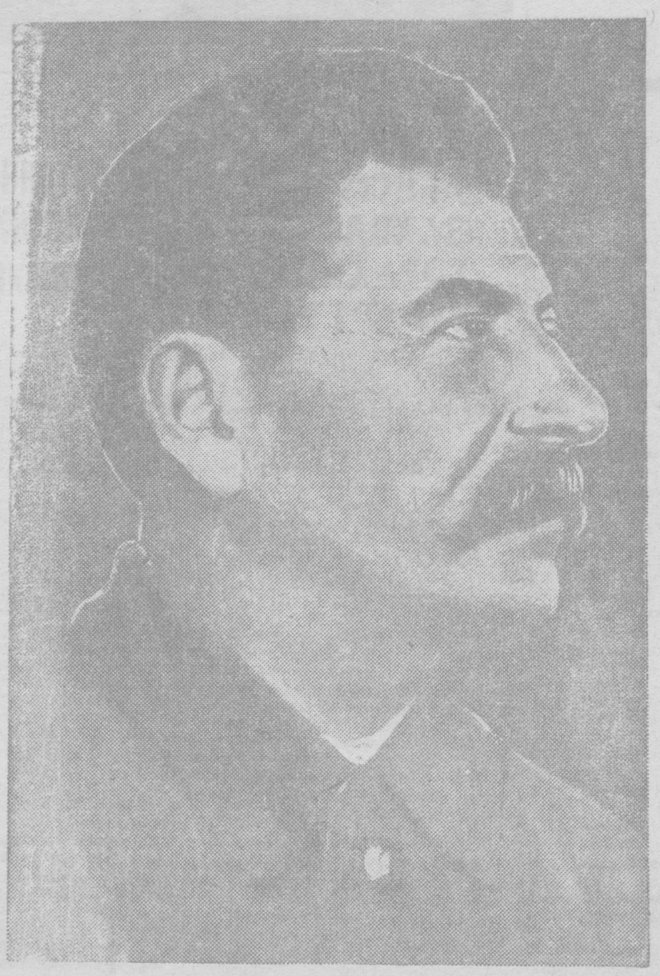

С тех пор прошло 18 лет. И вот мы имеем уже благие результаты этой политики. Настоящее совещание является ярким доказательством того, что былому недоверию между народами СССР дано уже положен конец, что недоверие сменилось полным взаимным доверием, что дружба между народами СССР растет и крепнет. Это, товарищи, самое ценное из того, что дала нам большевистская национальная политика.

А дружба между народами СССР—большое и серьезное завоевание. Ибо пока эта дружба существует, народы нашей страны будут свободны и непобедимы. Никто не страшен нам, ни внутренние, ни внешние враги, пока эта дружба живет и здравствует. Можете не сомневаться в этом, товарищи. (**Бурная овация, все присутствующие встают, возгласы: «Сталину ура!»**).

Речь товарища Молотова

на совещании передовых колхозников и колхозниц Таджикистана и Туркменистана 4 декабря 1935 г.

Товарищ **Молотов**, начиная свою речь, произносит первое слово «товарищи» сначала по-таджикски, а затем по-туркменски, что вызывает горячие аплодисменты делегатов.

— Мы выслушали краткие речи о победах колхозов в Таджикистане и Туркменистане. Для нас особенно важно, что этим кратким речам предшествовала большая и трудная работа многих тысяч колхозников и колхозниц, окончившаяся их замечательной победой на хлопковом фронте. Здесь произносились речи по-таджикски и по-туркменски, но еще до перевода этих речей всем нам было понятно главное в этих речах. Слушая их, нам нетрудно было понять главный смысл этих речей: товарищи из Таджикистана и Туркменистана связывают свои победы с родными всем нам именами, с великими именами **Ленина, Сталина (Аплодисменты, крики «ура»)**.

Нам, руководителям, работающим в Москве, в столице победившего рабочего класса, радостно было слушать и чувствовать в речах колхозников Таджикистана и Туркменистана глубокую уверенность в том, что победы, которых мы уже добились, и дальнейшие еще большие успехи, за которые мы боремся, неразрывно связываются как нами, так и ими с делом великой партии **Ленина—Сталина (Аплодисменты, крики «ура»)**.

Товарищи, вы вправе гордиться вашими успехами по хлопку. Вы не только выполнили, но и перевыполнили установленный государством план. Вы сделали это в более ранние сроки, чем прежде. Вы добились значительного роста урожайности. Мы не забываем, конечно, что здесь присутствуют только передовики, среди которых есть представители колхозов или отдельных звеньев в колхозах, добившихся уже урожайности в 25—30—40, а иногда и 50 центнеров хлопка с гектара. Мы не забываем о том, что таких передовиков еще мало. Тем не менее, мы видим в этих первых крупных успехах не только успехи отдельных колхозов, но верный путь к счастливой жизни всех колхозников и колхозниц. В этом великая заслуга передовиков. Вот почему наша красная, советская социалистическая Москва, являющаяся руководящим центром советской власти, власти рабочего класса, победившего в союзе с трудящимся крестьянством, приветствует и поздравляет вас с вашей славной победой (**Аплодисменты, крики «ура»**).

Недавно на всесоюзном совещании рабочих стахановцев промышленности и транспорта товарищ **Сталин**, объясняя стахановское движение рабочих за высокую производительность труда, указал на значение того факта, что в нашей стране жить стало лучше, жить стало веселее (**Аплодисменты**).

Ваши речи о победах на хлопковом фронте говорят о том же самом. Они говорят о том, что не только в городе, но и в деревне, что не только рабочим и работницам, но и колхозникам стало жить лучше, стало жить веселее (**Аплодисменты**).

Трудящиеся нашей страны почувствовали уже по настоящему первые плоды победы своей революции. Они уже почувствовали значительное улучшение своей жизни, но, разумеется, они стремятся к дальнейшему еще большему ее улучшению. И действительно, они могут теперь на это рассчитывать.

Мы, трудящиеся Советского Союза, создали мощную промышленность, которая может обслужить все наши основные нужды. Это дело, главным образом, последних нескольких лет. Наша индустрия может теперь давать нам любые машины, чтобы облегчить и значительно повысить производительность труда рабочих и колхозников.

Наши колхозы охватили уже всю страну и начинает для всех раскрываться сила колхозного строя. В этом году у нас хлеба больше, чем когда бы то ни было в прошлом. Мы можем теперь жить сытно. Никогда еще мы не получали столько сахарной свеклы, как в этом году. Значит будем жить слаще. Колхозы уже настолько окрепли, что отныне мы не должны иметь отсталых отраслей сельского хозяйства.

Нам нужно всемерно усилить производство всякого рода промышленных товаров для трудящихся города и деревни. Успехи на хлопковом фронте являются одной из решающих предпосылок улучшения снабжения населения товарами широкого потребления. Мы сможем теперь загрузить текстильные фабрики и выпустить для продажи материи и одежды гораздо больше, чем в прошлые годы.

Но как ни велика в этом году наша победа в хлопковых районах, мы должны бороться за дальнейший, еще более значительный подъем хлопководства. Колхозный строй сделал возможным поставить перед зерновыми районами задачу поднять через 3—4 года валовой сбор хлеба с 4—5 миллиардов пудов до 7—8 миллиардов пудов. Товарищ **Сталин** указал на эту важнейшую нашу задачу, и партия сделает все, чтобы ее победоносно решить.

Этот пример с зерновыми районами показывает, что и в других областях сельского хозяйства перед колхозами стоят теперь задачи, несравнимо более высокие, чем в прежние годы. Значение произнесенных здесь речей колхозников Таджикистана и Туркменистана заключается в том, что, поняв роль нашей партии в организации колхозного строя, они поняли самое существенное в условиях победы колхозов, что им понятны стоящие перед советской властью задачи в развитии хлопководства и борьбы за его высокую урожайность, а главное в том, что они верят в свои силы и полны уверенности в своей победе (**Аплодисменты**).

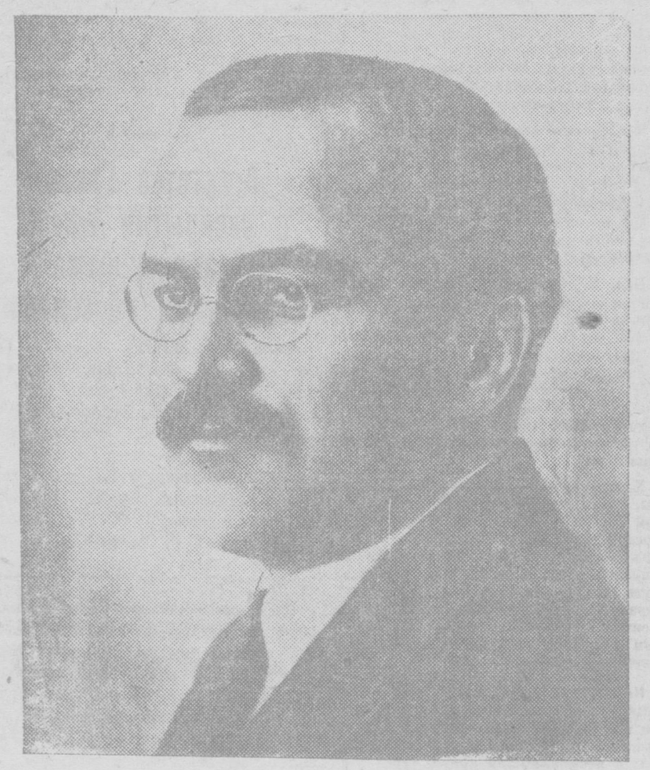

В наших теперешних успехах мы видим не только победу колхозного строя. Корни этих успехов мы видим в победе Октябрьской революции, впервые в истории решившей национальный вопрос. Наша революция развязала узел межнациональной борьбы, освободив от эксплоатации всех трудящихся без различия национальностей, без различия их национального происхождения. Она сделала то, что неразрешимо при капитализме, опирающемся на угнетение класса трудящихся классом эксплоататоров, опирающемся на господство одних народов и эксплоатацию других народов.

О чем говорит наша сегодняшняя беседа? О том, что мы братья, что мы, трудящиеся Советского Союза, без различия национальностей, боремся за одно общее дело. Мы добились этих братских отношений между трудящимися всех национальностей Советского Союза, потому что Советский Союз последовательно проводит ленинско-сталинскую национальную политику, что всем делом освобождения народов в нашей стране руководит партия **Ленина—Сталина (Аплодисменты)**.

Во времена царизма столица России была центром угнетения многих народов во имя укрепления господствующего положения русской национальности. Это не мешало тому, что царизм порождал пятой угнетателя не только **не русские** национальности, но он угнетал и трудящиеся массы **русского** народа.

С тех пор положение изменилось коренным образом. В союзе с трудящимися крестьянами рабочий класс одержал победу над царизмом и сбросил со своих плеч господство капитала. Со времени Октябрьской революции успехи нашей страны неразрывно связаны с успехами укрепления дружбы между народами в их борьбе за общее дело, в их борьбе против угнетателей и эксплоататоров всех национальностей. Наши успехи основаны не на эксплоатации одного народа другим народом, а на том, что успех одного народа становится вместе с тем успехом всех других народов нашей страны. Не эксплоатация одного народа другим народом, а помощь друг другу в повышении производительности труда и в развитии культуры всех национальностей, в завоевании счастливой жизни для трудящихся всех народов Советского Союза — вот наша задача. Для этого народы нашей страны объединились в общей борьбе за социализм, в общем колхозном социалистическом труде.

В последнее время особенно бросается в глаза факты, свидетельствующие о новой роли трудящейся женщины в нашей стране. Вот и на этом совещании колхозницы выступали с речами не хуже, чем колхозники. А ведь это прямой результат того, что происходит в самой жизни, в колхозах. Многие наши колхозницы, недавно еще стоявшие в рядах забитых и незаметных людей в деревне, своей честной работой в колхозах и своей упорной борьбой за передовые позиции на колхозном фронте показывают много примеров того, что они крепко держат в своих руках знамя колхозной победы (**Аплодисменты**).

Тот факт, что трудящиеся женщины выдвинулись теперь на передовые позиции строителей социализма, имеет громадное значение. Если самые отсталые слои трудящихся, — а при капитализме трудящаяся женщина обрекалась на такое положение, — если даже они вступают теперь в ряды передовых строителей новой жизни, значит, в наше строительство вовлечены **все** трудящиеся; значит, в нашей стране скоро не будет отсталых слоев трудящихся. В наших условиях даже самый отсталый человек может стать в ряды передовиков, может стать примером для других. Колхозы дают теперь много таких примеров, выдвигая все новых передовиков из колхозников и колхозниц. И в этом великое значение колхозов для строящейся новой жизни трудящихся. О том, как растет эта новая жизнь, как отсталые превращаются в передовиков, об этом особенно ярко говорят приехавшие к нам из далекого Таджикистана и из далекого Туркменистана трудящиеся женщины-колхозницы и вот этот малыш — девочка Мамлакат (**аплодисменты**), в которых мы видим представителей нового мира, представителей новой, действительно счастливой жизни трудящихся всего Советского Союза (**Аплодисменты**).

Товарищи, вы говорили здесь не только о ваших победах, но и о ваших нуждах. Я могу на это ответить от лица всех присутствующих здесь руководителей партии и правительства только одно: мы считаем нашей прямой обязанностью самым внимательным образом отнестись к тому, что вы говорили о своих нуждах и запросах (**Аплодисменты**). Можете быть уверены в том, что ваши нужды мы считаем также и своими нуждами (**Аплодисменты**). Гарантией того, что Советский Союз поможет вам всем, чем только может, является великая партия **Ленина**, в рядах которой мы стоим, и имя нашего вождя **Сталина**, под руководством которого мы работаем (**Бурные овации, крики «ура»**).

Товарищ **Молотов** кончает словами: «Да здравствуют трудящиеся Таджикистана!», «Да здравствуют трудящиеся Туркменистана!», произнося эти слова по-таджикски и по-туркменски. Таджикская и туркменская делегации горячо аплодируют этим словам и приветствуют товарища **Молотова**.

— А теперь, товарищи, разрешите предоставить слово для предложения от членов президиума товарищу **Сталину (Бурные овации, долго несмолкающие крики «ура», приветственные возгласы в честь товарища Сталина)**.

ВЕЛИКАЯ ДРУЖБА

Дары изобилия принесли в круглый зал заседания в Кремле делегации лучших колхозов Таджикистана и Туркменистана. Совещание только что открылось. Молотов только что дал слово первому оратору — организатору лучшего колхоза «Коминтерн» в Таджикистане Пулату Бобокалонову. Полилась таджикская красивая речь и, словно иллюстрации к ней, несли дары начинающегося колхозного изобилия.

Спустя полчаса выступил однофамилец Бобокалонова Пулата — Бобокалонов Джура. Образцы изобилия продолжали течь из зала к столу президиума. Богатый край — советский Таджикистан! Прекрасные плоды родит земля его — не только хлопок, но и урюк, миндаль, орехи, виноград, чудесные яблоки и груши. Шелк производят в кишлаках Таджикистана и Туркменистана, лучшие ковры ткут сейчас талантливые дехкане, чьи яркие творческие силы взрастил колхозный строй. И на коврах, привезенных колхозниками, вытканы и из семян хлопка сделаны портреты тех, кому обязаны колхозники счастливой жизнью — портреты Ленина и Сталина.

Когда Эне Гельдыева, прежде рабыня, теперь председатель фарабского районного исполкома в Туркмении, после пламенной речи своей развернула подарок — ковер с портретом Ленина, сделанный товарищами Бяшим Нур-Али и Аман Солтан Нур-Али, весь зал пришел в восторг. «Замечательно! Очень хорошо», сказал Гельдыевой Сталин и повторил по-тюркски: «Чох якши! Чох якши!» и красивое улыбающееся лицо Гельдыевой озарилось счастьем. «Наши женщины,—сказала Гельдыева,—поручили мне, тов. Сталин, передать этот ковер-портрет тебе, заместителю Ленина, и крепко обнять тебя, давшего нам счастливую жизнь». Сталин вышел из-за стола президиума навстречу сияющей Эне Гельдыевой и обнял ее.

И тут подошла к Сталину самая юная участница совещания — пионерка Мамлакат Нахангова из колхоза им. Лахути, Сталинабадского района. Она передала товарищу Сталину книгу — сборник его статей о Ленине, переведенных на таджикский язык. Выступала с речью Мамлакат несколько позже. Маленькая девочка, она говорила так уверенно и серьезно, смеялась до того обворожительно, что весь зал буквально дрожал от оваций. Школьница Мамлакат не только учится на «отлично», но и собирает хлопок на «отлично» — до 100 килограммов в день при обычной норме для сборщицы в 40—50 килограммов.

Звонким голосом произносит Мамлакат приветствие Сталину.

— Твоя книга, — говорит Мамлакат.—у нас—настольная книга, по которой мы будем дальше жить и работать.

Сталин растроган... Быстрыми шагами подходит он к пионерке Мамлакат и надевает на руку счастливой девочке золотые часы, затем по-отечески крепко обнимает и целует ее.

Свои речи колхозники произносили на своих родных — таджикском и туркменском — языках. Каждая речь тут же переводилась на русский и затем соответственно на туркменский или таджикский. Но во всех речах, на всех языках горячо звучала единая мысль, выражались одни чувства. Прекрасно сказал это вчера таджикский поэт Лахути.

— Почти каждый день принимает Сталин все новые отряды победителей. И наш таджикский народ и туркменский народ стали победителями. По библии бог сделал человека из глины и из земли, — говорит Лахути. — Наши предки не были даже на земле, они погребены были глубоко под землей. Сталин сделал мертвых людей живыми, и эти сталинские люди победили землю и начинают по-настоящему жить.

Поэт Лахути читает перевод последнего своего четверостишия, написанного тут же в зале в тот момент, когда Эне Гельдыева развернула ковер-портрет:

«Когда глядел в таджикском ярком одеянии
На плод своих усилий Сталин — большевик,
Из красок радужных туркменского созданья,
Сияя счастьем, образ Ленина возник».

Интереснейшие цифры и факты достижений своих колхозов приводили выступавшие — цифры и факты высокой урожайности, высокой оплаты труда, хороших новых жилищ. Говорили и законно хвастали успехами и капиталами богатейшие «колхозы-миллионеры», а таких уже не так мало. Но самым ценным капиталом, воочию представшим на совещании, были сами люди—колхозники—туркмены и таджики, горящие великим огнем и пафосом нового человечества новой сталинской эпохи. И когда назывались огромные задачи будущего хлопкового года—собрать до 40 млн. пудов хлопка — было ясно: задача эта будет бесспорно выполнена, ибо нет силы большей, чем дружные сплоченные единой целью и единой волей к победе народы Советского Союза.

Великой этой дружбой пронизаны были все выступления все часы и минуты вчерашнего совещания. Об этой дружбе говорил и товарищ Молотов, начавший речь свою обращениями по таджикски и туркменски. Товарищ Молотов говорит о созданной великой индустрии социализма, о наших победах, о том, что и в городе и в деревне яркчайшие факты показывают всю глубину сталинских слов: жить стало лучше, жить стало веселей! Он говорит о великой силе ленинско-сталинской национальной политики и заканчивает речь приветствием на таджикском и туркменском языках.

Бурной овацией ответили колхозники на речь и приветствие товарища Молотова, на его заключительные слова о товарище Сталине. Вторичная овация — слишком бедное слово, чтобы обозначить им тот восторг, ту бурю энтузиазма, которая возникала каждый раз, когда упоминалось в речах имя товарища Сталина, каждый раз, когда оратор-колхозник пожимал руку товарищу Сталину и другим членам президиума, каждый раз, когда улыбающийся Сталин подавал ободряющую и веселую реплику оратору. А когда товарищ Молотов объявил: «Разрешите слово для предложения предоставить товарищу Сталину», волнение, восторг, энтузиазм в зале достигли наивысшего накала.

Как всегда спокойно, предельно ясно, просто, глубоко и волнующе произнес свою краткую речь товарищ Сталин. Он говорил о представлении всех участников совещания к высшей награде. Он говорил больше всего о великой дружбе между народами Советского Союза. Эта дружба все крепнет и будет укрепляться, и народы СССР будут непобедимы! — так закончил речь свою вождь народов.

И долго не мог успокоиться зал. То из одного, то из другого уголка зала восторженные колхозник или колхозница восклицали: «Ура Сталину!», «Да здравствует наш учитель, наш отец, наш вождь Сталин!», «Да здравствует родной наш любимый Сталин!» Только чуть-чуть затихала буря, как новый голос провозглашал здравицу Сталину на туркменском, таджикском или русском языках, и затем все снова сливалось в общем гуле восторга...

Подарки колхозникам — участникам совещания, о которых говорил товарищ Сталин, вслед за его речью были розданы:

патефоны с пластинками и золотые часы.

Радость и веселье царили на вчерашнем совещании. Большим праздником стало совещание для его участников, которые унесли из кремлевского зала великую радость свидания со Сталиным. А Эне Гельдыева унесла еще и фотопортрет самого любимого и уважаемого человека с надписью:

«Товарищу Зне Гельдыевой от И. Сталина.

За хорошую работу. 4 декабря—35 г».

Конечно, и девочка Мамлакат Нахангова тоже попросила у Сталина его портрет. И получила. Также с надписью. И, прижимая к груди, унесла и увезет его в далекий от Москвы кишлак под Сталинабадом, как самую дорогую награду и символ созданной Сталиным великой и незыблемой дружбы народов Советского Союза.

(«ПРАВДА»).

ПРИКАЗ

по Народному комиссариату тяжелой промышленности

1. Начальником Главного управления авиационной промышленности назначить моего заместителя т. Кагановича М. М., освободив от этой должности т. **Королева**.

2. Первым заместителем начальника и главным инженером Главного управления авиационной промышленности назначить т. **Туполева А. Н.**, освободив его от работы в ЦАГИ.

3. Тов. **Королева** назначить директором завода имени Павлова, освободив от этой работы т. **Абрамова**, оставив его заместителем директора.

4. Тов. **Миткевич О. А.** освободить от обязанности директора завода № 22 и направить на учебу.

5. Тов. **Марголина С. П.** назначить директором завода № 22, освободив ее от обязанности заместителя начальника Главного управления авиационной промышленности.

Народный комиссар тяжелой промышленности
С. ОРДЖОНИКИДЗЕ.

4 декабря 1935 года.

В Москву прибыли делегации колхозников-ударников Таджикистана и Туркмении. Передовых хлопкоробов Союза тепло встретили трудящиеся красной столицы, они были приняты тов. СТАЛИНЫМ и руководителями партии и правительства.

НА СНИМКЕ слева — зампред ЦИК Таджикистана, бывший председатель передового колхоза Тадж. ССР «Коминтерн» тов. БОБОКАЛАНОВ, секретарь ЦК КП(б)Тадж. тов. ШАДУНЦ и самая юная участница делегации—колхозница МАМЛАКАТ НАХАНГОВА приветствуют встречающих на Казанском вокзале.

НА СНИМКЕ справа—делегация Туркмении — секретарь ЦК компартии Туркменистана тов. ПОПОК, колхозник тов. СИЛАТ-КАРРИБАЕВ и тракторист ДУРДЫ АБДУЛ на Казанском вокзале.

Совещание передовых колхозников и колхозниц Таджикистана и Туркменистана с руководителями партии и правительства

Речь тов. Пулат Бобокаланова

Заместитель председателя ЦИК Таджикистана

(Говорит на таджикском языке)

От имени колхозников Таджикистана, от имени III с'езда колхозников-ударников Таджикистана, который делегировал нас в Москву, передаю нашему лучезарному вождю, другу и учителю, родному отцу таджикского народа товарищу **Сталину** пламенный колхозный привет **(Бурные аплодисменты. Все встают. Возгласы: «Да здравствует товарищ Сталин, ура»).**

Товарищи! III с'езд колхозников-ударников Таджикистана поручил нашей делегации передать вождю, любимому учителю товарищу **Сталину** письмо колхозников-ударников республики о новой новой, счастливой и зажиточной жизни, о том, как боролись колхозники Таджикистана за хлопок и как они завоевали первенство в Союзе по севу и сдаче хлопка **(Колхозница товарищ Исраилова из колхоза имени Орджоникидзе передает письмо. Все встают. Крики «ура», возгласы «Да здравствует товарищ Сталин!». Бурные, долгие аплодисменты).**

Товарищи! Имя товарища **Сталина**, нашего дорогого, любимого вождя, ваше имя, товарищ **Сталин**, стало знаменем борьбы колхозников трудящихся Таджикистана за высокий урожай хлопка. Идя под этим знаменем, в этом году мы победили и в дальнейшем под вашим, товарищ **Сталин**, руководством будем одерживать победу за победой на всех участках строительства социализма **(Аплодисменты).**

МОЛОТОВ. — Правильно!

Колхозники и колхозницы Таджикистана, намного перевыполнившие план в этом году, получили право лично рапортовать вам, наш дорогой, любимый вождь товарищ **Сталин (Аплодисменты).** И поэтому, разрешите вручить рапорт колхозников, в котором они описа ли путь пройденной борьбы. Под этим рапортом стоят подписи 20 тысяч лучших колхозников Таджикистана **(Товарищ Джалилов из колхоза имени Сталина передает рапорт).**

Мы, колхозники и трудящиеся Таджикистана, сделали Таджикистан республикой, победившей на хлопковом фронте только благодаря тому, что наш вождь, наш руководитель товарищ **Сталин** изо дня в день занимался всеми вопросами социалистического строительства в Таджикистане и в первую очередь хлопководства. Товарищ **Сталин** указывал на все недостатки в нашей работе своевременно и давал нам практические указания, как изжить наши недостатки и как быстрее продвинуться вперед. Благодаря этим указаниям, благодаря этому руководству мы первыми в Союзе выполнили хлопковый план.

МОЛОТОВ. — Правильно! **(Аплодисменты).**

Наряду с этим я подчеркиваю помощь, которая нам оказывалась повседневно как союзным правительством, так и пролетариатом Союза. Мы особенно признательны товарищу **Сталину** за закон от 7 марта о порядке оплаты хлопка и премиях-надбавках за перевыполнение плана. Закон этот явился одним из серьезных стимулов в нашей работе.

Исключительную роль в нашей победе сыграл сталинский устав колхозной жизни. Благодаря сталинскому уставу мы добились победы. В первую очередь мы обязаны тому вниманию и руководству, которое было со стороны нашего любимого вождя товарища **Сталина**, со стороны ЦК ВКП(б), со стороны правительства Союза и со стороны пролетариата Союза **(Аплодисменты).**

Мы одержали победу благодаря правильному проведению ленинско-сталинской национальной политики со стороны ЦК компартии (большевиков) Таджикистана в лице его первого секретаря. Путевка сталинского похода за высокий урожай обеспечила трудящимся Таджикистана возможность реализовать в свое время все необходимые мероприятия и требования агротехники. Первая сталинская путевка — поход за высокий урожай хлопка — выпускалась весной и обеспечила своевременный доброкачественный сев. Сев хлопка мы завершили к 26 апреля. Ранним севом мы заложили основу высокого урожая и первенства на хлопковом фронте. Свое первенство советский Таджикистан никогда не сдаст. Это обещание дают вам колхозники Таджикистана **(Аплодисменты).**

Вторая сталинская путевка обеспечила все необходимые работы по междурядной обработке хлопка. Таджикские колхозники провели во всех районах, особенно в южных, где практика хлопкового хозяйства относительно мала, 5 окучек и организовали правильный бороздковый полив.

Третья путевка подытожила все весенние и летние работы, обеспечила выполнение плана хлопкосдачи первым в Союзе **(Аплодисменты).** Проведение всех этих мероприятий обеспечило Таджикистану выполнение своих обязанностей в этом году и поднятие урожайности хлопка на 50 проц. по республике против прошлого года **(Аплодисменты).**

Наша победа на хлопковом фронте в этом году еще ярче освещает путь всем колхозникам и тем, которые до сих пор остаются вне колхоза. В этом году, только в период весенней посевной, в колхозы вступило 13 тысяч новых колхозников.

У нас теперь немало колхозников, получающих очень большой доход. Вот, например, колхоз «Коминтерн» в Ходженте, председателем которого я был. В этом колхозе имеются чайхана, ясли, школы, строются для колхозников новые дома — кирпичные, европейского типа **(Аплодисменты).** Колхоз «Коминтерн» распределяет в этом году свыше 2,5 млн. рублей дохода, а колхоз «Большевик»—свыше 3 млн. рублей. Уже имеется 20 колхозов — миллионеров **(Аплодисменты).**

Товарищи **Сталин, Молотов** и все наши руководители непосредственно в течение 3—4 лет занимались вопросом Вахшского строительства. Это — цветущая долина на границе Афганистана, которая сейчас благодаря помощи пролетариата Союза из года в год увеличивает количество освоенных высокоплодородных почв. Как экспонат плодородности этой долины, колхоз им. Сталина, Джиликульского района, преподносит этот куст хлопка, который замечателен тем, что, во-первых, он является египетским хлопком, и, во-вторых, этот куст имеет 675 коробочек **(Товарищ Сталин поднимает куст. Все встают. Крики «ура». Приветственные возгласы по адресу товарища Сталина).** Эта долина станет новым богатством для Таджикистана. В этой пустыне начинается новая прекрасная жизнь, чем мы, трудящиеся Таджикистана, обязаны руководству и вниманию нашего любимого вождя товарища **Сталина**, нашего союзного правительства и союзного пролетариата **(Аплодисменты).**

Мы обещаем товарищу Сталину, ЦК ВКП(б) и союзному правительству работать и впредь по-ударному, по-стахановски, добиваясь еще более высоких урожаев хлопка, особенно египетского.

Чтобы еще больше поднять урожайность хлопка, необходимо увеличить количество минеральных удобрений, завозимых в Таджикистан, и увеличить количество жмыхов. То, что дается по плану Наркомзема Союза 1936 года, нас обеспечивает только в размере 50 проц. потребности.

Мы в этом году сдали хлопок первыми в Союзе, больше получим семян и волокна, от семян, следовательно, больше будет жмыхов, почему надеемся, что нам будет увеличен завоз как минеральных удобрений, так и жмыхов.

Товарищи, сегодняшний день является для нас, трудящихся колхозников Таджикистана, золотым днем.

Этого дня и ваших указаний, товарищ **Сталин**, ждут все трудящиеся нашей страны. Разрешите передать вам, что мы готовы для дальнейшей борьбы и победы на всех участках нашего социалистического строительства. И мы ждем ваших указаний здесь, чтобы еще больше укрепить свои колхозы и дать стране еще больше хлопка **(Аплодисменты, крики «ура». Приветственные возгласы в честь товарища Сталина).**

По поручению сессии ЦИК Таджикистана передаю товарищу **Сталину** членскую книжку и значок ЦИК Таджикистана и по поручению колхозников Таджикистана передаю национальный костюм Таджикистана — халат, тюбетейку и платок **(Надевает халат на товарища Сталина. Крики «ура», возгласы: «Да здравствует товарищ Сталин!». Долгие аплодисменты).**

Да здравствует наш любимый, дорогой вождь товарищ **Сталин!**

Да здравствуют все члены Политбюро нашей великой партии **Ленина-Сталина! (Продолжительные аплодисменты, все присутствующие встают. Приветственные возгласы в честь товарища Сталина на таджикском и туркменском языках. Долго несмолкающие крики «ура»!).**

В конце выступления товарищ Бобокаланов надевает национальные халаты на товарищей **Молотова, Кагановича, Ворошилова, Орджоникидзе, Микояна, Чубаря, Андреева, Рудзутака, Чернова, Любимова, Яковлева.**

(Все встают. Крики «ура», возгласы в честь членов Политбюро. Долго несмолкающие аплодисменты. Возгласы: «Да здравствует товарищ Сталин!»).

Речь тов. Гельдыевой Энне

Председатель фарабского райисполкома, Туркмения

(Говорит на туркменском языке).

От имени колхозниц и колхозников, комсомольцев и пионеров Фарабского района передаю пламенный братский дружеский привет Политбюро, особенно товарищу **Сталину (Аплодисменты).**

В этот торжественный радостный день я не могу не рассказать о прошлом туркменской женщины. Туркмены раньше брали сразу по 5—6 жен. Девочек продавали с 8—9 лет. Женщину считали только домашней хозяйкой, рабыней домашнего очага. Теперь совершенно другое дело. Товарищи **Ленин** и **Сталин** сказали, что необходимо туркменскую женщину вовлечь во все отрасли строительства, вовлечь в колхозы, на фабрики и на заводы, на руководящую советскую работу. Эти указания мы практически выполняем.

Я хочу рассказать про Фарабский район и на своем примере показать, как проводится в жизнь указания товарища **Ленина** и товарища **Сталина** о женщине. Фарабский район очень отсталый. Мы, читая речи товарища **Сталина**, работали, не покладая рук, над превращением Фарабского района в передовой район и добились этого.

Наши женщины работают не только на хлопке, они работают и в других отраслях хозяйства. В колхозе-гигант работают преимущественно женщины. Кроме того женщины Фарабского района работают в шелководстве. В этом году мы перевыполнили план по шелку.

Товарищ **Сталин** на первом с'езде колхозников-ударников сказал, что женщина является большой силой в колхозе. Вот это лучше всего видно на примере нашего Фарабского района.

Большинство мужчин района работает в пароходстве и в совхозах. Три четверти всех работ в районе выполняют женщины. И эти женщины в текущем году вывели Фарабский район в передовую шеренгу.

У нас в этом году были большие трудности в двух вопросах. Первое — ручные мельницы. Женщина очень много времени тратит на перемол хлеба ручной мельницей. Я очень прошу помочь женщинам Фарабского района Туркменистана, чтобы они не тратили времени для работы на ручных мельницах.

СТАЛИН. — Мельниц нет там?

ГЕЛЬДЫЕВА. — Мало, почти нет. Вторая наша трудность заключается в хошарной работе. В нашем районе мужской силы мало.

СТАЛИН. — Что это такое хошарная работа?

ГЕЛЬДЫЕВА. —Это очистка каналов. Все время, и зимой, приходится работать по колено в воде. Я прошу помочь Фарабскому району экскаваторами и другими машинами, чтобы на них переложить всю тяжесть хошарных работ.

Мы отстаем в культурном отношении. Мы живем сейчас в старых кибитках, старых мазанках. У нас лесоматериалов нет, и я поэтому очень прошу помочь нам лесоматериалами и цементом, чтобы мы могли строиться и организовать образцовые колхозные поселки.

МОЛОТОВ. — Надо помочь!

ГЕЛЬДЫЕВА. — Наша великая партия вывела нас на широкую радостную дорогу, дала нам радостную жизнь. Мы, получая указания наших вождей, стараемся еще лучше работать, добиваться высоких урожаев, строить зажиточную жизнь.

Колхозники, колхозницы, комсомольцы и пионеры нашего района передают братский дружеский привет Политбюро и особенно товарищу **Сталину. (Долго несмолкающие аплодисменты. Все встают. Крики «ура»).**

От имени ковровщиц Туркменской республики передаю товарищу **Сталину** пламенный привет и портрет Владимира Ильича **Ленина (Аплодисменты. Крики «ура». Приветственные возгласы по адресу товарищей Сталина и Ворошилова).**

Да здравствует любимый вождь, друг и учитель народов товарищ **Сталин! (Аплодисменты, переходящие в овацию, крики «ура»).**

Женщины-колхозницы просили меня лично передать портрет товарища **Ленина** нашему любимому вождю и от их имени обнять нашего любимого вождя **(Обнимает товарища Сталина под долго несмолкающие аплодисменты и крики «ура»).**

СТАЛИН (рассматривая портрет **Ленина**).—Замечательная работа **(Длительная овация по адресу товарища Сталина).**

Речь тов. Бобокаланова Джура

Председатель колхоза «Социализм», Ходжентского района, Таджикистан

(Говорит на таджикском языке)

Разрешите, товарищ **Сталин**, выразить вам благодарность за то, что мы сталинским уставом колхозной жизни и вашим указанием колхозникам, как строить свою жизнь, помогли нам, указали нам дорогу, как выйти из темной, старой, порабощенной жизни и стать в единый ряд со всеми республиками нашего великого Союза **(Аплодисменты).**

Товарищ **Сталин**, мы привезли вам образцы того, что производим на наших полях и наших садах. Мы не только производим хлопок, боремся за повышение урожайности хлопка, боремся за то, чтобы нашей великой родине дать больше хлопковой продукции,—это наши основные задачи. Но, наряду с этим, мы сумели у себя наладить вместо старых мелких капиталистических садов свои колхозные цветущие фруктовые сады.

Наши колхозники занимаются также производством шелка, план по которому Таджикистан и наши колхозы в этом году также перевыполнили **(Аплодисменты).**

Работая по-ударному, работая по-стахановски, наш колхоз «Социализм» уже сдал с гектара по египетскому хлопку до 23,5 центнера. В результате своей работы мы сейчас сумели поднять доходность до такого размера, что на каждый трудодень в этом году будем получать деньгами по 25 рублей, не считая натуры, получаемой фруктами и другими злаками.

СТАЛИН. — На каждый трудодень?

БОБОКАЛАНОВ. — Да, на каждый трудодень.

Мне поручили колхозники преподнести вам, товарищ **Сталин**, ваш портрет, сделанный мастерами художниками-колхозниками.

Наш Ходжентский район—один из маловодных северных районов Таджикистана и он нуждается в завозе к нам большого количества удобрений. Мы надеемся, что наша ежегодно крепнущая страна, становясь мощной и богатой, сумеет обеспечить завоз такого количества удобрений, орудий и других необходимых вещей для нашего хозяйства, чтобы мы могли обеспечить всю потребность нашей страны, и хлопка сделать такой запас, которого не видела бы ни одна из стран капитализма **(Аплодисменты).**

Мы просим форсировать строительство Ходжа-Бакирганской системы, ибо без этого строительства наш район, как и все северные районы, все время будет нуждаться в воде.

Мы просим начать строительство Текстильного комбината **(Бурные аплодисменты).**

Наш Ходжент сделался совершенно новым районом, он преобразовался, ничего в нем старого не осталось. И та новая жизнь, те новые люди, новые кадры, которые сегодня выросли, руководят, строят по-новому жизнь в Ходженте — это те люди, которые шли по указанию товарища **Ленина** и которые осуществляли дела по указанию нашего любимого товарища **Сталина (Аплодисменты).**

Ходжентские колхозники и колхозницы, обсудив после победы на хлопковом фронте у себя вопрос, решили дать преобразованному Ходженту новое имя — имя того великого человека, который озарял и который указывал путь, который вывел нашу угнетенную страну к новой жизни— имя товарища Ленина и назвать Ходжент Ленинабадом **(Продолжительные аплодисменты. Возгласы «ура»).**

Колхозники преподносят президиуму ящики с сушеными фруктами. Аплодисменты. Все встают. Приветственные возгласы в честь товарища Сталина. Долго несмолкающие крики «ура». Колхозники преподносят президиуму художественно сделанный из хлопковых семян портрет товарища Сталина. Крики «ура». Приветственные возгласы на таджикском и туркменском языках.

Речь тов. Ага Юсуп-Али

Председатель колхоза „Большевик", Байрамалийского района, Туркменистан

(Говорит на туркменском языке).

От имени колхозников и колхозниц Туркменистана передаю пламенный привет товарищу **Сталину** и членам Политбюро **(Аплодисменты).**

Я был делегатом II всесоюзного с'езда колхозников-ударников. Под руководством товарища **Сталина** мы проработали устав сельскохозяйственной артели. На этом с'езде, будучи делегатом, я выступал. Тогда я давал 32,5 центнера американского хлопка с гектара. В своем выступлении я обещал товарищу **Сталину** дать в этом году 40 центнеров с гектара. Сейчас рапортую, что это обещание я выполнил **(Бурные аплодисменты).**

По возвращении со с'езда я вместе со всеми колхозниками нашего колхоза «Большевик» подробно проработал устав сельскохозяйственной артели. Колхозники также обсудили мое обещание товарищу **Сталину** на этом с'езде. Они единогласно приняли мое обещание и решили сдержать слово своего председателя колхоза. Когда я рассказывал о сталинском уставе сельскохозяйственной артели, рассказал о количестве скота, который может единолично владеть каждый колхозный двор, выступил один колхозник и сказал: «Товарищ Сталин как будто присутствует среди нас и знает желание каждого колхозника». Вот насколько было сильно впечатление и влияние этого устава на колхозников. Мы твердо обещали выполнить свое обязательство, данное вождю, и выполнили это обещание, данное нами на II с'езде колхозников.

В результате, в этом году мы получаем большой доход, около одного миллиона руб. получаем по хлопку. Из них около 200 тысяч руб. — за перевыполнение плана в виде премий-надбавок к установленным ценам на хлопок.

СТАЛИН. — Один колхоз получает?

АГА ЮСУП-АЛИ. Да, один колхоз.

СТАЛИН. — Сколько хозяйств?

АГА ЮСУП-АЛИ. — 47 хозяйств.

У нас имеются электрическое освещение, радио, имеются школы. Есть день-ги, но, товарищ Сталин, мы живем по старому, в кибитках.

СТАЛИН. — Леса нехватает?

АГА ЮСУП-АЛИ. — Вот я очень прошу помочь в лесоматериалах.

МОЛОТОВ. — Правильно!

АГА ЮСУП-АЛИ. — Деньги есть, все есть, но лесоматериалов в Туркмении нет. Очень прошу в этом отношении помочь.

Кто раньше здесь мог быть? Здесь раньше могли быть царские генералы, баи, крупные чиновники. Мы сегодня присутствуем все также на большом торжестве совместно с товарищем **Сталиным.** Этого никогда не могло быть в старое время. Я живу в Байрамалийском районе. В этом районе находится бывшее имение царя Николая второго. В этом районе жили Юсуп-хан и Волехан.

Мы на них работали и мы не знали сколько мы получаем. Нас постоянно ругали. Партия нас сейчас привела к светлой, радостной жизни. Мы этим обязаны руководству товарища **Сталина**, руководству нашей великой партии.

Да здравствует великий любимый вождь народов товарищ **Сталин!**

Да здравствуют члены Политбюро! **(Бурные аплодисменты).**

ИТАЛО-АБИССИНСКАЯ ВОЙНА

АБИССИНЦЫ ЗАХВАТИЛИ ГОРАХАЙ И ГЕРЛОГУБИ

АДДИС-АБЕБА, 4 (УзТАГ). Вчера опубликовано официальное сообщение о занятии абиссинскими войсками на южном фронте, в результате длительного дневного боя, Горахая и Герлогуби.

Изнуренные жарой и отсутствием воды итальянские войска отошли на восток и на юг разрозненными партиями, потеряв связь друг с другом. За Герлогуби фронт перед абиссинскими войсками в направлении границы открыт. Итальянские туземные войска к обороне не приспособлены, особенно в условиях отступления.

Официально сообщается, что на северном фронте абиссинские войска заняли горный лесистый массив в Тембиене на северо-запад от Макале. Ночью абиссинцы уничтожили итальянское охранение, бесшумно атаковав итальянский батальон. Только на рассвете 3 декабря итальянцы установили связь между частями и отошли к Адуа, оставив 50 убитыми, оружие и запасы продовольствия.

☆

ЛОНДОН, 5 (УзТАГ). По сообщению агентства **Экспейндж телеграф**, абиссинские войска начали первое прямое наступление на северном фронте. Под покровом ночи крупный отряд абиссинских войск 3 декабря атаковал итальянские позиции у Шеликот, к югу от Макале. Абиссинцы были хорошо вооружены и располагали пулеметами. Итальянское командование утверждает, что атака была отбита и что сражение приняло ожесточенный характер.

☆

ЛОНДОН, 5 (УзТАГ). По сообщению корреспондента **«Бритиш юнайтед пресс»**, в Асмаре (Эритрея) на северном фронте крупные силы абиссинцев наступают по направлению к Макале от озера Ашанги. Итальянские передовые посты уже сообщали о приближении передовых отрядов абиссинских войск. Эти войска в большинстве состоят из регулярных частей армии раса Касса и раса Мулугета, снабженных большим количеством боеприпасов и продовольствия.

Агентство Гавас о раскрытии аферы с подложными советскими векселями

ПАРИЖ, 4 (УзТАГ). Агентство **Гавас** сообщает: «Судебными властями было раскрыто недавно новое дело о фальшивых советских векселях. В феврале 1935 года Банк международного кредита учел предъявленные богатым швейцарским банкиром Эмденом 7 векселей, выписанных, якобы, торговым представительством СССР в Милане. Торгпредство СССР заявило об их недействительности и отказалось их погасить.

Следствие установило, что векселя были проданы Эмдену поляком Уриевичем, который уже раньше продал Эмдену векселя на сумму в 300 миллионов франков. Задержанный в Цюрихе Уриевич заявил, что он сам приобрел эти векселя от третьих лиц. Однако Уриевичу было пред'явлено обвинение, и он арестован. Против Эмдена также начато судебное дело. Торгпредство СССР и Банк международного кредита выступают в качестве гражданских истцов».

В ЦК ВКП(б)

О состоянии политической агитации на Балахнинском целлюлозно-бумажном комбинате имени Дзержинского

(ГОРЬКОВСКИЙ КРАЙ).

ЦК ВКП(б) заслушал на основании проведенной отделом партийной пропаганды и агитации проверки сообщение о состоянии политической агитации на Балахнинском целлюлозно-бумажном комбинате имени Дзержинского (Горьковский край).

В своем постановлении ЦК ВКП(б) констатирует, что на Балахнинском целлюлозно-бумажном комбинате имени Дзержинского повседневная политическая и раз'яснительная работа в цехе, бригаде, смене (групповое чтение газет, политбеседы, ответы на интересующие рабочих вопросы) поставлена неудовлетворительно, в результате чего значительная часть рабочих не получает раз'яснения даже по важнейшим решениям партии и правительства и международным сообщениям (постановление о снижении цен и отмене карточной системы, о потребкооперации, решения VII конгресса Коминтерна, итало-абиссинская война).

ЦК ВКП(б) считает неправильной так же практику партийного комитета Балахнинского бумажного комбината, где вся раз'яснительная работа фактически сведена к общим докладам в связи с той или иной политической кампанией, вследствие чего интересующие отдельные группы рабочих вопросы не учитываются и остаются нераз'ясненными.

В то время, как партком выносит решения о 100-процентном охвате политической информацией рабочих, о подборе и работе групповых агитаторов — в действительности охват рабочих комбината агитационно-раз'яснительной работой носит формальный характер: крайне слабо поставлена раз'яснительная работ среди молодежи, женщин и среди тех рабочих других национальностей, которые не знают русского языка; партийный комитет по существу не организует этой работы и не проверяет ее содержания.

ЦК ВКП(б) признал недопустимым, что партийный комитет и секретарь его т. Горченков не только не руководит работой агитаторов, чтецов и беседчиков, не инструктирует их и не оказывает им необходимой помощи, но даже не знает состава агитаторов, чтецов и беседчиков и не занимается подбором и утверждением их. Выделение агитаторов и чтецов в ряде цехов производится бригадами. Вследствие этого среди агитаторов и беседчиков имеется большой процент малограмотных и политически неподготовленных, а в отдельных случаях и чуждых людей.

ЦК ВКП(б) констатирует, что партийный комитет Балахнинского комбината из факта безграничного доверия рабочих масс к партии и советской власти сделал неправильные практические выводы, ослабив повседневную массовую политическую и раз'яснительную работу и обнаружил непонимание значения и ответственной роли низовых агитаторов и беседчиков-чтецов, повседневно общающихся с массами и призванных раз'яснять политику партии и волнующие у рабочих вопросы.

ЦК ВКП(б) **постановил:**

1. Обязать партийный комитет комбината подобрать кадры агитаторов и беседчиков-чтецов из лучших партийцев, комсомольцев и сочувствующих политически грамотных, умеющих простым и ясным языком раз'яснять массам и политику партии и интересующие рабочих вопросы, пробуждать в них творческую энергию и инициативу.

Парткому комбината ЦК предложил кандидатуры агитаторов и чтецов-беседчиков обсудить и утвердить на парткоме.

2. Об'единять групповых агитаторов, беседчиков и чтецов в коллективы при партийном комитете, возглавив этот коллектив секретарем парткома. Усталановить регулярные занятия коллектива агитаторов, беседчиков и чтецов по подготовке к докладам, беседам и читкам (по содержанию, методам и формам их работы). Обратить особое внимание на общеобразовательную подготовку этих кадров (знание карты и экономики Советского Союза и отдельных капиталистических стран) и обеспечить регулярное снабжение их через партбюро необходимыми пособиями (газеты, журналы, диаграммы), а также организовать для них индивидуальные и групповые консультации при партийных кабинетах.

3. Вменить в обязанность секретарю парткома, опираясь на коллектив агитаторов, изучать вопросы, интересующие рабочих и работниц, добиваться полного исчерпывающего ответа на эти вопросы путем докладов и бесед, освещения их в заводской газете и стенгазетах и систематически инструктировать агитаторов по всем важнейшим вопросам, стоящим перед партторганизацией.

4. Обязать партком комбината в своей повседневной политико-раз'яснительной работе использовать свободное время— обеденные перерывы, перерывы между сменами (не исключая из обслуживания ночные смены), практиковать читки и беседы с рабочими в общежитиях и на квартирах у рабочих по желанию самих рабочих. Обратить особое внимание на тщательную подготовку и проведение политдней на предприятиях.

ЦК ВКП(б) обращает внимание парткома на необходимость использования для читки и бесед, наряду с политической литературой и газетами, также и художественной литературы, имеющей большое значение для культурного и политического роста рабочих и работниц.

ЦК ВКП(б) предлагает партийному комитету Балахнинского бумажного комбината сосредоточить агитационно-раз'яснительную работу на раз'яснении каждому рабочему и работнице значения первого всесоюзного совещания работников и работниц—стахановцев промышленности и транспорта, — в особенности речи товарища Сталина, широко распространяя опыт стахановцев на Балахнинском комбинате, помогая стахановцам и втягивая в стахановское движение новых рабочих и работниц комбината.

5. ЦК ВКП(б) обязывает крайкомы, обкомы и райкомы ВКП(б) систематически проверять состояние низовой политической агитации на предприятиях и в колхозах, оказывать своевременный инструктаж и помощь в постановке этой работы, ставя эти вопросы на обсуждение бюро и пленумов **(УзТАГАГ).**

В ЦИК СССР

Центральный исполнительный комитет Союза ССР постановил удовлетворить ходатайство рабочих строителей и местных организаций города Кисловодска и присвоить имя Кирова ВЦСПС в городе Кисловодске имя Кирова С. М.

***

Центральный исполнительный комитет Союза ССР постановил за мужество и настойчивость, проявленные в беспримерном пешем переходе из Ленинграда в Хабаровск на протяжении 9 тысяч километров, наградить орденом **«Знак почета»** участников перехода комсомольцев — рабочих ленинградского завода «Красная заря» — **Иванова, Ананьева** и **Чистякова (УзТАГ).**

Совещание передовых комбайнеров и комбайнерок СССР с членами ЦК ВКП(б) и правительства

Речь тов. А. Н. Гудушаурия

Комбайнер Цнорисцхальской МТС, Грузия

(Говорит на грузинском языке)

Дорогие товарищи, я приехал из Грузии, как представитель Цнорисцхальской МТС. Цнорисцхальские комбайнеры мне поручили передать привет и большое спасибо Центральному комитету и любимому товарищу **Сталину** за счастливую жизнь, которую он дал трудящимся **(Аплодисменты).**

В 1930 г. меня приняли кузнецом в Ширакском зерносовхозе.

В 1933 г. в совхозе открылись курсы комбайнеров, куда были переведены лучшие работники совхоза, в том числе и я. После окончания этих шестимесячных курсов, когда пришло время выхода на работу в поле, я предварительно подготовил комбайн. Благодаря нашей хорошей подготовке и взаимной дружбе комбайнера, штурвального и учетчика и хорошему подходу к делу мы все время шли впереди.

После перевыполнения плана и окончания уборочной кампании мы привезли наш комбайн в Шираки. Оказалось, что в виду хорошего за ним ухода он не требует даже текущего ремонта. За отличную работу и перевыполнение плана Ширакский совхоз премировал меня ручными часами и 100 рублями.

В 1935 г. осенью я перевелся в Цнорисцхальскую МТС, где начал работать на тракторе, а во время уборки перешел на комбайн. Мне дали норму в 160 гектаров, я же в продолжение пятнадцати дней убрал 300 гектаров и сэкономил 288 килограммов горючего. За эти 15 дней я заработал 1.3.343 рубля.

Этим я кончаю свое короткое слово и клянусь тебе, товарищ **Сталин**, что в будущем году я сделаю в два раза больше **(Аплодисменты).**

Да здравствует ленинский ЦК и его вождь товарищ **Сталин!**

(Аплодисменты. Гудушаури пожимает руки членам президиума).

В МОСКВУ С РАПОРТОМ О ПОБЕДЕ

УЧАСТНИКИ ДЕЛЕГАЦИИ УЗБЕКИСТАНА, ВЫЕХАВШЕЙ В МОСКВУ, слева направо: АБДУКАДЫР ПАРПИЕВ—ударник колхоза им. Баумана, Ленинского района, ТИШАБАЙ МАТЯКУБОВ—начальник райземвода Ленинского района, ИСАМБЕРДЫ НАРИМБАЕВ — председатель колхоза им. Карла Маркса, Ленинского района, ДАРАДЖАМ САМАИДОВ—председатель колхоза «Социализм», Ленинского района, АБДУЛЛА АРТЫКОВ—бригадир колхоза им. Тюрябекова, Янгиюльского района, ЮНУС ТИЛЛЯБАЕВ—звеньевой колхоза «Кзыл Аскер», Среднечирчикского района, МАМАДЖАН САИДОВ—бригадир колхоза им. «Правда», Кокандского района, ХАЛТУРАЕВ—председатель колхоза «Ак-Алтын», Каттакурганского района, БУХАН БЕКМУРАТОВА—звеньевая колхоза «Ак-Алтын», Янгиюльского района, ДАРАБЕК МАХМУДОВ—бригадный механик Янгиюльской МТС, БАХРИНИССА ЗАКИРОВА—председатель Ленинского сельсовета, Кокандского района.

Фото Я. КЛЕМПЕРТА.

ЗВЕНО РЕКОРДНОГО УРОЖАЯ

В звене **Кулдаша Саидбаева** из колхоза «Тулкун», Андижанского района,—8 человек на 4 гектара земли. Звено работает дружно, добросовестно, как крепко спаянная семья. Все силы, все мастерство хлопкоробов колхозники подчинили одному стремлению: добиться, чтобы их участок давал обильный урожай.

Звено Кулдаша Саидбаева соревновалось с остальными тремя звеньями бригады **Абдухалыка Кадырова.** Самым опасным своим соперником Саидбаев считал звено **Минобая Каримова.** Но в соревновании первенство завоевало все-таки звено Кулдашева.

В этом году звено Саидбаева добилось рекордного урожая хлопка — 54 центнера с гектара. И странно, об этом никто не знал до тех пор, пока Кулдаш Саидбаев не заявил бригадиру:

— Я собрал со своего участка весь хлопок до последней коробочки. Мое звено выполнило свое обязательство!

В правлении подсчитали. Поднялся шум и не только в кишлаке **Янги-Абаде,** но и далеко за его пределами. Волнующие показатели Саидбаева с молниеносной быстротой стали известны району. Скромный трудолюбивый хлопкороб-звеньевод стал знатным человеком в районе. Его имя стали писать на одной строчке с именем **Файзуллы Юнусова.**

К Кулдашу Саидбаеву началось паломничество. Колхозники, бригадиры, агротехники высказывали ему свое удивление. Приходя к знатному звенье воду, они старались выведать у него «тайны» высокого урожая. Но потом, когда прослушают рассказ Саидбаева, они снова удивляются. Нет никаких тайн. Все дело в заботе о хлопке. Все слышали от Саидбаева простые, всем известные, но подтвержденные опытом слова:

— Надо работать над хлопком добросовестно, работать и чувствовать, что ты делаешь свое счастье!

Его звено в прошлую осень, как только была убрана гуза-пая, очистило свои поля от сорных трав и провело высококачественную пахоту зяби. Ранней весной, дав немного подсохнуть земле, Кулдаш Саидбаев позаботился, чтобы тракторы как можно скорее и как можно лучше два раза вспахали его участок. Когда работали тракторы, звеньевод бдительно следил за ними, чтобы они не делали огрехов, чтобы весь участок был одинаково глубоко вспахан.

В это время все люди его звена были заняты внесением на поля удобрений и очисткой арыков. Но главное—удобрениями. Они внесли полагающуюся им норму минеральных удобрений, потом по указанию звеньевода на все поля были внесены различные дозы местных удобрений: навоза, дувальных земель и арычной грязи.

Перед севом поля были обработаны так, что на них нельзя было найти неразбитых комьев. Сеяли рядовыми сеялками. За несколько дней посев был закончен. Семена были проверены на всхожесть, их качество не вызывало у звеньевода сомнений. Он начал готовить свое звено к летней обработке хлопка.

— Меня особенно пугали сорняки, — говорит Саидбаев, — повалили расти на наших полях плодовитый и вредный сорняк «печак». Все лето боролись с этим сорняком, вырывали его с корнями. Окучивая хлопок, следили, чтобы в рядках не оставалось сорных трав. За все лето мое звено провело пять высококачественных окучек и одну тракторную культивацию. Поливы я никому не доверил. Сам поливал. У меня богатый опыт полива. Я провел 10 поливов. Поливал не сразу все поля, а учитывал, какое поле когда требовало воды.

Звено Кулдаша Саидбаева работало над хлопком круглый год. Работало все время одинаково напряженно и добросовестно. Звеньевод всегда отдавал предпочтение машинам. Он убедился, что машины намного облегчают труд, ускоряют темпы и повышают качество обработки почвы. Тракторы на его участке и пахали, и сеяли, и культивировали. Замечательное во всем этом было то, что звеньевод сумел правильно сочетать работу машин с работой людей своего звена. Его звено, глядя на работу трактора, не успокаивалось и не питало себя надеждами, что трактор все сделает за них. Когда тракторы заканчивали вторую вспашку на одном поле и переезжали на другое, то звеньевод немедленно посылал на это поле своих пахарей с плугами.

Колхозники звена Кулдаша Саидбаева **Абдухалимов, Огульай, Ирапиев, Кызыбаев, Мамарасулов** и все остальные честно, добросовестно выполняли указания звеньевода. Всем из них привилось и пахать, и работать хетменями и собирать обильный урожай.

В эти дни звено Кулдаша Саидбаева переживает необычайную радость. Эта радость честно завоевана ими в борьбе за высокий урожай хлопка. Звеньевод Кулдаш Саидбаев является посланцем от звена в столицу пролетарской страны. Он выехал в **Москву.** Там от имени своего героического звена Кулдаш Саидбаев сообщит вождям нашей партии и правительству, что этот рекордный урожай хлопка его звено закрепит и будет всеми силами добиваться большего.

А. К.

Восемнадцатая премия

Низам Мирзаев из Кокандской МТС за образцовую работу на полях премирован 17 раз. Поездка его с делегацией знатных людей Узбекистана в Москву—**восемнадцатая премия.** Не напрасно премировали бригадного механика. Мирзаев молод. Ему только 25 лет. Он комсомолец. На тракторах Мирзаев работает три года. Но трактор он знает не хуже старых опытных механиков.

В бригаде Низама Мирзаева 5 тракторов и 10 рулевиков. Члены колхоза **«КИМ»,** землю которого обрабатывают тракторы, ни разу не жаловались на плохую работу бригады. Наоборот, колхозники хвалят и печят машины и людей.

План пахоты богары бригада Мирзаева выполнила на 200 с лишним процентов. Она должна была вспахать 654 га, а вспахала 1.600 га. За полтора месяца работы бригада дала прекрасные показатели экономии горючего—8.500 килограммов.

— Это не первая наша победа. Мы систематически даем большую экономию горючего,—говорит Низам Мирзаев.

В чем мы экономим? Главным образом в управлении трактором. Всем известна фраза «Прибавь газу». Прибавить газу—значит увеличить расход горючего. Прибавлять газ надо не везде. Многие трактористы, не желая экономить горючее, злоупотребляют газом. Когда трактор работает и тащит плуги, нельзя допускать одинаковый расход горючего. Это мы называем уравниловкой. Надо уметь маневрировать и по возможности меньше сжигать горючего. Еще мы экономим горючее на переездах от участка к участку: стремимся сократить хлостую работу трактора.

Честная и добросовестная работа рулевиков бригады Низам Мирзаева обеспечила им большой заработок. За полтора месяца работы **Низам Мирзаев заработал 4.800 рублей. Кошаков—3.325 рублей, Муминов—2.750 рублей и т. д.**

Такой заработок может иметь любой рулевик.

— Условия для этого простые,—говорит Низам Мирзаев,—надо беречь и любить трактор и честно, ударно работать.

НИЛ К.

Председатель колхоза

Шарип Бабо Хомраев — председатель колхоза им. **Икрамова, Бауманского** района, выехал в **Москву.** Он повез в столицу Советской Страны рапорт счастья и радости.

Доходы колхозников против прошлого по сравнению с прошлым годом. Лучшие ударники колхоза получат по 10—12 тысяч рублей. Сам Бабо Шарип получит в этом году 14 тысяч рублей, а в прошлом году он получил только 3 тысячи рублей. Этот высокий доход обеспечила колхозникам добросовестная, ударная работа. Землю, которая несколько лет назад совсем почти не родила хлопок, колхозники заставили дать по 16 центнеров с гектара на всей площади в 135 га. Колхоз выполнил контрактацию почти вдвое.

Готовлю 60 центнеров

Беседа со знатным звеньевым Файзуллой Юнусовым

С делегацией знатных людей Узбекистана в Москву поехал прославленный мастер высоких урожаев Файзулла Юнусов. Перед отъездом тов. Юнусов в беседе с нашим корреспондентом рассказал о работе своего звена по подготовке урожая будущего года:

«После возвращения со с'езда колхозников-ударников я сразу собрал колхозников своего звена и сказал им:

— Время не терпит. Если мы хотим дать в будущем году 60 центнеров хлопка с гектара, надо работать.

В течение нескольких дней мы собрали с полей всю гуза-паю. Не дожидаясь трактора, начали зяблевую пахоту конным плугом. Только подняли один гектар, тут подошел трактор и вспахал наш участок.

Вы спрашиваете о качестве зяблевой пахоты. Скажу одно—на тракторе сидел наш колхозник Ба та Хатамов. Разве мог он вспахать плохо?

Забыл сказать, что перед пахотой мы внесли в землю минеральные удобрения, по 450 килограммов на гектар.

На наших полях уже закончены все работы. После пахоты мы сделали зимний полив. Очищены арыки и зауры. Колхозники сейчас отдыхают. Я со спокойным сердцем еду в Москву, зная, что мы положили основу для получения 60 центнеров хлопка в будущем году нашим звеном.

На время отсутствия меня замещает колхозник Назуллаев. Он—большой опытник и не хуже меня знает хлопок.

В своем колхозе им. Сталина мы решили свободные зимние месяцы посвятить учебе. Она уже началась».

Делегаты краснознаменного Ленинска

ЛЕНИНСК (Наш корр.). Выдвигая в прошлом году ТИШАБАЯ МАДЯКУБОВА делегатом на республиканский с'езд советов, колхозники коротко охарактеризовали его:

— Борец за большие урожаи хлопка.

Мадякубову 39 лет. Как мастера хлопка и творца урожаев его уважают и считают за честь называть учителем даже такие седобородые опытники, как ЮЛДАШ-АКА из колхоза им. Дзержинского, ТУРСУНБАЙ-АКА из колхоза им. Каримова и другие.

С удачными опытами Мадякубова—пропуск воды через трубочки, умелое использование культиваторов и плугов «аксай», правильная дозировка удобрений — и другими ценными предложениями приезжали знакомиться опытники из Нарынского, Андижанского, Избаскентского, Джалалкудукского и других районов Ферганской долины.

Тишабай Мадякубов заслуженно включен высокоурожайным Ленинском в состав делегации Узбекистана, выехавшей в Москву.

От Ленинского района в Москву поехали также председатель колхоза им. Карла Маркса тов. НАРЫНБАЕВ, добившийся в этом году урожая в 32 центнера с гектара, ХОШИМ-ХАН ТУРДЫЕВА из колхоза им. Икрамова, АБДУКАДЫР ПАРПИЕВ — ударник из колхоза им. Баумана, САМАНОВ — из колхоза «Социализм», ИСМАИЛОВ — звеньевой колхоза имени Карла Маркса, добившийся урожая в 42 центнера с гектара, и САЛИЯ ТАШЛАНОВА—из колхоза имени Шадунца.

Делегаты передового Ленинского района повезли в Москву рапорт о победах краснознаменного района.

С. МАРАИМОВ.

В поход за культуру

КАГАН, (УзТАГ). Возвратившись домой, делегаты республиканского с'езда колхозников-ударников приступили к реализации решений курултая.

Бригадир колхоза «Кзыл Шарк» тов. Рузиев рассказал колхозникам об опыте знатного звеньевого Файзуллы Юнусова. Бригада Рузиева борется за урожай в 43 центнера с гектара в будущем году. Все поля бригады уже вспаханы один раз под зябь. 23 гектара вспаханы второй раз.

Делегаты с'езда возглавили поход за культуру колхозного кишлака. Уже есть первые результаты. В 17 кварталах колхозников вместе сандалов установлены печи. 13 колхозников приобрели пружинные кровати.

Тов. Абдупаджан БАБАДЖАНОВ, председатель колхоза «Шуро», Наманганского района.

Фото Я. КЛЕМПЕРТА.

Лучшие мастера

АНДИЖАН (Наш корр.). От Андижанского района с узбекистанской делегацией в Москву выехали лучшие ударники—мастера хлопка. В числе их **Кулдаш Саитбаев** — звеньевой колхоза **«Тулкун»,** сдавший 53,8 центнера с гектара, бригадир третьей бригады этого же колхоза **Акбар Розыев,** сдавший 40 центнеров с гектара при контрактации в 22 центнера, председатели колхозов **«Гюлистан»** и им. **Ахун-Бабаева** тт. **Сатимов** и **Назар-Али Оскаров,** добившие ся урожайности по колхозу по 38 центнеров с га, а также известные мастера хлопка: **Тишабай Мирзаев, Бабарахимов, Шарап Ирматов, Аманбаев, Саидбаев, Акбар Розыев, Ходжибаев, Назар Оскаров и Иргаш Кабулов.**

Н. Ч.

Знатная бригадирша Нигматова

Самой лучшей бригадой в колхозе им. Косарева, Ленинского района, заслуженно считается первая бригада, которой руководит **Салима Нигматова.**

Необычен путь этой женщины-бригадира. Из бывшей батрачки, прозябавшей на байских задворках, вышла прекрасный организатор. Салиме Нигматовой уже 48 лет, но она горит той внутренней юностью, которая так свойственна людям нашего времени.

Салима на старости лет сидит за букварем, настойчиво овладевая грамотой. Десятилетняя Хурниса часто помогает матери разбирать непонятные слова. Девочка учится в школе и по вечерам читает матери газеты.

Дом Салимы Нигматовой считается одним из лучших в колхозе. Вы входите в обширную комнату, деревянный пол которой устлан коврами. У большого окна стоит стол, а немного поодаль хорошая пружинная кровать. Пышет стен уставлены множеством пиал, тарелок, больших и красиво расписанных, блюд. В комнате проведено радио.

— Я очень хорошо живу,—говорит Салима Нигматова.

Чувствуется, что эти слова идут от всего сердца, что Салима действительно живет радостно, полнокровно.

Знатная бригадирша поехала в Москву вместе с делегацией лучших людей Узбекистана.

НОВЫЕ ЛЮДИ—НОВЫЕ НОРМЫ

Прием стахановцев местной промышленности членами ЦК КП(б)Уз и правительства Узбекистана

Лучшие ударники заводов и фабрик республики, стахановцы местной промышленности, досрочно закончившей выполнение годового плана, пришли к председателю ЦИК СССР и СНК УзССР—т. Файзулле Ходжаеву рассказать о своих достижениях.

На приеме присутствовали тт. Цехер, Ахун-Бабаев, Загвозлин, Манкара, Каримов, Балтабаев, Фролов, Кац и другие.

Заместитель местной промышленности УзССР т. Рахман говорит о том, что благодаря развитию стахановского движения, повышению производительности труда и уплотнению рабочего дня предприятия местной промышленности добились крупных успехов. Такие люди, как т. Юдина с обувной фабрики Ф. Ходжаева, подносчица Яковлева с кожзавода им. Икрамова, Лумир с фабрики «Красная заря», Гобулова, Сидорова, Астафьев, Мансурова, Мухаммадова, Алиев и другие являются подлинными героями труда, знатными людьми республики.

Тов. Рахман говорит о росте работников местной промышленности, об освоении новых производств, о рентабельности фабрик и заводов, о необходимости усиления борьбы за качество товаров ширпотреба.

Выступает тов. Абрамов — директор Кувасайского цементного завода. Этот завод перекрывает свою проектную мощность. Он не только досрочно к 20 октября дал 97 тысяч тонн цемента и выполнил план по извести, но и выработал дополнительно 13 тысяч тонн цемента.

Тов. Абрамов рассказывает о расстановке людей, внедрении цехового хозрасчета. Завод еще полгода тому назад отказался от государственной дотации.

— А как у вас перестроена система зарплаты, — спрашивает т. Каримов.

— Это — наш минус — признается т. Абрамов. — На введение прогрессивной оплаты мы обратим теперь самое серьезное внимание.

Тов. Абрамов говорит о лучших стахановцах завода — т. Кулмасуповe, который грузит вместо 9 тонн 23 в день, об обжигалах, дающих вместо 380 тонн 420 — 435 тонн и др.

Выступает т. Бурумбаев (кожзавод им. Икрамова).

— 27.833 крупных кожи даст наш краснознаменный завод сверх плана до конца года. Раньше завод жил на дотации, теперь он стал рентабельным и за последние шесть месяцев принес 610 тысяч рублей прибыли.

Слово берет директор коканской швейной фабрики им. Каримова т. Зуфари. 200 тысяч метров материала сэкономила в нынешнем году эта фабрика, досрочно выполнившая план. 20 стахановцев, 160 лучших ударников работают в цехах. Тов. Зуфари просит расширить масштабы фабрики, чтобы давать дехканам еще больше высококачественной одежды.

Тов. Долбиев рассказывает о лучших стахановцах кирпичных заводов Ташкента — 50-летнем Хальжиметове, Левиной, Алимжанове и других, благодаря которым производительность печей доведена до трех оборотов, и планы по производству кирпича перевыполнены.

Тов. Файзулла Ходжаев представляет слово т. Юдиной. Аплодисментами встречают ее члены ЦК КП(б)Уз и правительства, присутствующие стахановцы и директоры предприятий.

— В 1932 году, — говорит т. Юдина, — я пришла на фабрику и стала работать в заготовительном цехе. Получала я тогда 60 рублей. Потом перевели меня в закройный цех. Скоро норму 60 пар я стала перевыполнять. Постепенно повышая выработку, дала 400 процентов. А потом и 700. Дам и больше, доведу до 1.000 процентов.

О путях побед говорит тт. Абдулла Авазов с кирпичного завода, Балаев из Самарканда.

В заключение выступает т. Файзулла Ходжаев.

— Наш великий Союз на подъеме,—говорит он. — Социализм победно шествует по всей нашей необъятной стране. Это результат правильного проведения генеральной линии ленинско-сталинской партии, руководительства любимого вождя, товарища **Сталина.** Выражением величайшего успеха Советского Союза является стахановское движение, участники которого недавно собрались в Москве на совещание. Это замечательное движение развивается вглубь и вширь, захватывая все новые производства, проникает и в совхозы и в колхозы.

— Узбекистан в этом году одержал ряд побед. Начиная от хлопка, кончая зерном и шелком, перевыполнены все планы. Укрепляются и в организационном и в хозяйственном отношении наши совхозы и колхозы. Колхозы делаются большевистскими, а колхозники зажиточными.

— За последние годы мы не могли похвалиться хорошей работой промышленности. Но тот вы, лучшие представители нашей местной промышленности, вчера рапортовали о досрочном выполнении плана. Кустарная промышленность республики, удельный вес которой так же очень велик, тоже план выполнила досрочно и до конца года даст продукции на 20 миллионов рублей.

— Узбекистан, одерживая все эти победы, превращается в одну из передовых республик Советского Союза.

— Это то многому нас обязывает. Сейчас по Советскому Союзу развилось движение за выполнение пятилетки в четыре года. Лозунг этот должен проникнуть и на наши предприятия, за выполнение его надо бороться.

— Тов. Рахман и другие называли десятки имен лучших людей нашей промышленности. Выступала тов. Юдина, которая выполняет план на 747 процентов и хочет дать 1.000 процентов. Это яркое доказательство того, что социализм победил, что труд сейчас действительно стал делом чести, делом славы, делом доблести и геройства, что стахановское движение является движением подлинно народным.

— Вы сделали большое дело. Местная промышленность план выполнила. Поэтому члены правительства и ЦК КП(б)Уз рады приветствовать вас, лучших стахановцев, и пожелать вам дальнейших успехов. Вчера ЦК КП(б)Уз и СНК УзССР приняли специальное решение о выполнении плана и отметили лучших рабочих и директоров. Дополнительно мы решили теперь премировать присутствующих здесь товарищей.

Аплодисментами отвечают лучшие стахановцы местной промышленности на слова т. Файзуллы Ходжаева.

Как живет Рахмат-бобо

БУХАРА (УзТАГ). Звено Рахмат-бобо Бахарова колхоза «Акмаль-Абада» уже сдало по 25 центнеров высококачественного хлопка с гектара. В новом доме Рахмат-бобо есть радио, горит электричество. По радио звеньевой слушал трансляцию республиканского с'езда колхозников-ударников.

Услышав, что республика борется за миллион тонн хлопка, Рахмат-бобо собрал своих колхозников, и все вместе, подсчитав оставшийся на полях хлопок, обязались сдать не менее 30 центнеров с гектара.

Высокий урожай принес колхозникам «Акмаль-Абада» большие доходы. Семья Рахмат-бобо Бахарова, выработавшая 1.079 трудодней, получит более 13 тысяч рублей дохода. Знатный звеньевой имеет корову, две телки, шесть коз и баранов и пятьдесят кур.

Сын Рахмат-бобо — **Закирджан** — учится в пятом классе неполной средней школы, дочь **Кпыч-хан** учится в шестом классе. Старший сын **Ибад-ака** ликвидировал неграмотность, живет самостоятельно. Собирается жениться.

На полученные высокие доходы Рахмат-бобо думает приобрести для своей семьи пружинные кровати, велосипед, патефон, шелковые платья для дочерей.

УЧАСТНИКИ ДЕЛЕГАЦИИ УЗБЕКИСТАНА, ВЫЕХАВШЕЙ В МОСКВУ, слева направо: МАМАСАДЫК ХОДЖИБАЕВ—звеньевой колхоза им. Ширмухамедова, Наманганского района, НАВИДЖАН САЛИМОВ—бригадир колхоза «Сыр-Дарья», Папского района, МАШРАБ ПИРМАТОВ—бригадир колхоза «Батрак», Андижанского района, АЛИМДЖАН ШАКИРОВ—бригадир колхоза им. Манжары, Мопотовского района, ХАЙДАР-АЛИ АТАБАЕВ—председатель колхоза им. Максима Горького, Кокандского района, САТЫВАЛДЫ БАБАРАХИМОВ—бригадир колхоза им. Ворошилова, Андижанского района, НАЗЫР САХИБОВ—председатель колхоза им. Сталина, Кокандского района, АРТЫКБАЙ ТИЛЯБАЕВ—председатель колхоза «Батыр», Янгиюльского района, КУБАЙСЫ БЕГМАТОВ—бригадир колхоза им. Манжары, Мопотовского района, МАМАДАЛИ ЮНУСОВ—бригадир совхоза «Балут», АКБАР РУЗЫЕВ—звеньевой колхоза «Тулкун», Андижанского района.

Фото Я. КЛЕМПЕРТА.

СВОДКА
О ЗАГОТОВКАХ ХЛОПКА на 6 декабря 1935 года

Всего по УзССР—110,0

1. Самарканд	149,5
2. Нижний Чирчик	146,9
3. Нур-Ата	146,5
4. Чиракчи	145,7
5. Термез	138,7
6. Ново-Ургенч	136,3
7. Калининский	136,4
8. Хива	136,3
9. Янги-Юль	136,0
10. Ширабад	132,9
11. Курама	131,4
12. Избаскент	131,2
13. Чиназ	131,0
14. Паркент	129,7
15. Шахрисябс	129,6
16. Тентяксай	128,8
17. Пскент	128,8
18. Чуст	127,5
19. Ср. Чирчик	126,9
20. Орджоникидзенский	126,3
21. Сары-Ассия	126,2
22. Галля-Арал	125,3
23. Алты-Арык	124,4
24. Китаб	122,3
25. Денау	121,9
26. Ургут	121,7
27. Яккобаг	121,2
28. Янги-Арык	121,1
29. Маргелан	119,9
30. Джизак	119,3
31. Гурлен	116,6
32. Ак-Курган	116,1
33. Куйбышевский	115,7
34. Пап	114,6
35. Ташлак	114,2
36. Заамин	113,8
37. Хаваст	113,6
38. Бек-Буди	113,5
39. Джамбай	112,7
40. Наманган	112,1
41. Бухара	111,5
42. Уйчи	111,4
43. Нарын	111,4
44. Ленинский	110,5
45. Янги-Курган	109,7
46. Уч-Курган	109,6
47. Андижан	108,9
48. Сталинский	108,9
49. Мангит	108,5
50. Ханки	108,4
51. Хазарасп	108,1
52. Фергана	108,0
53. Гузар	107,5
54. Рометан	106,6
55. Джар-Курган	105,8
56. Кассан-Сай	105,8
57. Каракуль	105,0
58. Ак-Дарья	105,0
59. Коканд	104,1
60. Шурчи	102,8
61. Кировский	102,5
62. Молотовский	101,9
63. Балыкчи	101,8
64. Аим	101,7
65. Багдат	101,7
66. Беговат	101,5
67. Кара-Дарья	101,4
68. Джалал-Кудук	100,8
69. Мархамат	100,5
70. Акмаль-Абад	100,1
71. Касби	99,5
72. Пай-Арык	98,0
73. Верхн. Чирчик	96,7
74. Шават	94,6
75. Кассан	92,0
76. Кзыл-Тепе	90,1
77. Икрамовский	88,7
78. Бауманский	88,6
79. Кермине	88,3
80. Кагановический	88,2
81. Каган	87,9
82. Пахтакор	87,3
83. Митань	86,8
84. Катта-Курган	86,4
85. Хатырчи	83,1
86. Нарпай	81,4
87. Вабкент	81,1
88. Мирзачуль	79,1
89. Им. Ф. Ходжаева	79,1
90. Ходжи-Абад	77,2
91. Ворошиловский	73,8
92. Кенимех	71,8
93. Булунгур	67,3
94. Фарин	58,3

По колхозно-дехканскому сектору план на 6 декабря выполнен на 109,7 процента. По совхозам—118,6 процента.

ВСЕГО ПО УЗБЕКИСТАНУ ЗАГОТОВЛЕНО 985 ТЫСЯЧ ТОНН ХЛОПКА-СЫРЦА—110 ПРОЦЕНТОВ ПЛАНА.

Члены колхоза «Темир Кадам», Орджоникидзенского района, знакомятся в поле с содержанием фильма «Крестьяне», который вечером будет демонстрироваться в их клубе.
Фото М. ПЕНСОНА.

ПОКА ПРОХОДЯТ СЛЕТЫ

Выпал и растаял снег, прошли дожди и ташкентские мостовые, тротуары и дворы покрылись непролазной грязью. Под толстым слоем грязи укрылись и асфальтированные мостовые Пушкинской улицы и сквера Революции.

Управление благоустройства созвало 27 ноября слет дворников Куйбышевского района. Совместными усилиями горжилсоюза, райкомхоза и жактов слет был сорван: вместо 1.000 дворников на слет пришло около 30. Через несколько дней был созван слет Ленинского района. Туда дворники тоже не пошли.

Вместо многолюдных слетов пришлось управлению благоустройства провести узкие совещания на древнюю тему о чистоте.

Почему в городе грязно?

Горжилсоюз считает, что виноваты жакты: они-де не организуют уборку.

Жакты считают, что виноваты дворники. Они не работают. Дворник находится на посту не больше двух часов в день, остальное время старается подработать на базаре или на железнодорожной станции, перетаскивая грузы.

Дворники винят снова жакты. Правления жактов не выдают им спецодежды, не предоставляют квартиры, не дают даже веников и лопат для работы. Приходится самим обламывать деревья и подметать улицы самодельными вениками.

Тогда жакты кивают на горжилсоюз: он не организовал снабжение инвентарем.

Горжилсоюз пытается свалить всю вину на управление благоустройства.

Круговая безответственность за чистоту города налицо.

Однако управлению благоустройства все это еще неясно. На-днях оно хочет созвать уже общегородской слет дворников и резко поставить на нем вопрос о чистоте города и работе дворников. Как будто жакты, горжилсоюз и само управление благоустройства отвечают за чистоту города меньше дворников.

А пока проходят слеты и совещания, Ташкент все больше вязнет в грязи.

Тесно в пригородных поездах

Пригородное железнодорожное движение в Ташкенте организовано плохо.

Чирчикскую линию обслуживают две пары поездов. На разъезде № 129 составы останавливаются на неудобном месте, так что пассажирам приходится прыгать через канавы метровой ширины. Во всем составе только в 4 вагонах есть скамейки. Остальные — переданные для пригородного сообщения старые товарные вагоны.

На келесской линии (Ташкент—Дарбаза) курсирует одна пара поездов. Здесь пассажирам приходится лазить под вагонами и через буфера других поездов, так как келесский состав подается на пятый путь. Одной пары поездов на этой линии явно нехватает: пассажиры висят на подножках.

По сырдарьинской линии две пары поездов имеют уменьшенный состав: всего 5—6 вагонов. Поэтому в вагонах всегда тесно. Кроме того, большинство остановок на этой линии не имеет платформ или навесов для ожидающих пассажиров. На Тезиковой даче, например, пассажиры ожидают поезд в поле.

Билеты в пригородном поезде продаются непосредственно в вагонах. Кондукторы часто этим злоупотребляют. Получая деньги, не выдают билеты. А половина пассажиров вообще едет без билетов, так как при неимоверной давке контролеру трудно пробраться хоть через один вагон.

А. Р.

ФИЗИОТЕРАПИЯ НА ДОМУ

В экспериментальной мастерской института им. Семашко механик Михайлов недавно сконструировал компактный аппарат для электризации. Аппарат дает любой ток для лечения ревматиков, сердечных и нервных больных. На роликах этот аппарат передвигается из палаты в палату к кроватям больных. По заданию института Михайлов сделал такой же аппарат и в виде чемоданчика. Это позволит применять физиотерапевтическое лечение больных на дому.

Изобретатель разработал еще около 20 проектов новой аппаратуры.

(УзТАГ).

НОВЫЕ ЛЕЧЕБНЫЕ УЧРЕЖДЕНИЯ

В 1936 г. будет достроен в новой больнице на Тахтапуле корпус летучих инфекций на 200 коек. При каждой палате оборудуется специальный изолятор.

Больница будет иметь собственный автотранспорт для перевозки острозаразных больных и доставки выздоравливающих на дом.

На Тахтапуле сейчас сосредоточены две крупных больницы, медицинский техникум и рабочий городок. Поэтому президиум горсовета решил открыть по маршруту Ходра—Тахтапуль специальную автобусную линию.

В корпусах Института неотложной помощи будут надстроены вторые этажи. Это даст возможность увеличить коечную сеть института на 400 мест.

Кроме того, будут построены детский санаторий-ясли в Сталинском районе, дезинфекционная станция, новый родильный дом. Начнется проектировка республиканской больницы, рассчитанной на 500 коек. Место для строительства этой больницы намечается или в махалля Янги-Калян, Сталинского района, или по улице Розы Люксембург, в Куйбышевском районе.

В. М.

Коммерсанты Садпарктреста

В Ташкенте по самому скромному подсчету около 20 тысяч пар коньков и несколько тысяч пар лыж. Единственный каток «Динамо» — немногим больше семи тысяч квадратных метров. Если даже половина конькобежцев выйдет на лед, представьте себе, что из этого может получиться. На одном квадратном метре по полтора конькобежца.

Если бы директор Садпарктреста тов. Санкаев оказался сговорчивее, в этом году к ледяному полю стадиона «Динамо» прибавилась бы еще вдвое большая территория парка им. Горького. Но вся беда в том, что тов. Санкаев решил подработать на энтузиазме конькобежцев. На предложение спортобщества «Спартак» организовать каток и лыжные станции, Санкаев выставил такие условия: «Я даю парк с декорацией — деревьями, аттракционами, фонтанами, луной, снегом, ну и пару тысяч рублей. Вы — проведите водопровод, организуете заливку катка и несете остальные расходы (тысяч пятнадцать). Прибыль пополам. Не хотите? Как хотите. А будете жаловаться — начну подвозку гравия и песка для ремонта, и вы у меня парка не увидите».

Помимо этого парка в Ташкенте есть еще парки им. Тельмана, им. Икрамова, Текстилькомбината, Дворца пионеров, стадионы: им. КСИ, Ленина, Икрамова, «КОР» и проч. На всех этих площадках без особого труда и больших капиталовложений можно организовать катки и лыжные станции. Вся беда в том, что руководители стадионов не интересуются организацией этого дела. Зима у них сплошной выходной день, и пожалуйста их не тревожьте.

Г. РОКОТОВ.

Рыболовный спорт

При Высшем совете физкультуры УзССР организована спортивно-рыболовная секция. Ячейки этой секции создаются на Текстилькомбинате, Сельмаше, Красловосточном заводе, Первомайских мастерских и других крупнейших предприятиях города.

Калининский райисполком закрепил за спортивной рыболовной секцией озеро Ашчи-Куль с впадающими в него арыками для организации там образцово-показательного рыбного хозяйства.

НА СПАРТАКИАДЕ

Шахматист колхоза им. Икрамова (Коканд) тов. РАХИМБЕКОВ и преподаватель индустриального института тов. ЗМИЕВСКИЙ, участники всеузбекской шахматной спартакиады, играют турнирную партию.
Фото М. ПЕНСОНА.

ВОСЬМОЙ ТУР

В восьмом туре шахматных соревнований интересно протекала партия Колодкевич (Ташкент)—Юсупов (Коканд).

На 20-м ходу Колодкевич избрал продолжение, которое казалось форсированно приводило к выигрышу фигуры. В ответ на это его противник сделал неожиданный и очень красивый выпад конем.

Этот задачный ход не только отразил нависшую опасность, но, в свою очередь, грозил неминуемыми бедствиями противной стороне.

Зрители заволновались. В зале пронесся шопот: «Колодкевич проигрывает».

Последний, однако, нашел единственное спасающее партию продолжение. На первый взгляд он сделал парадоксальный ход, пожертвовав противнику ладью. Прошло несколько ходов, прежде чем выяснилось, что расчет Колодкевича был математически точен. За ладью он получил сильную атаку, вполне компенсирующую материальные потери.

Был момент, когда партия могла закончиться мирной ничьей, но Юсупов твердо считал, что должен выиграть. К перелому Колодкевич имел уже лучшее положение, а на следующий день при доигрывании он уверенно довел эту очень интересную партию до победы.

В шашечном турнире центральной партией была встреча мастера Блиндера с Гавриленко. Выиграл Блиндер, нанесший своему конкуренту первое поражение в турнире.

ШАШЕЧНЫЕ МАСТЕРА УЗБЕКИСТАНА

★

Карагин Шах-Задэ

Четыре года подряд Шах-Задэ выигрывает шашечное первенство Самарканда. В прошлом году в республиканском турнире он завоевывает второе место, уступая пальму первенства мастеру Блиндеру.

В этом году Шах-Задэ выиграл первый приз в турнире ЦК союза железнодорожников. Как победитель, он приглашен в Москву для участия в соревновании ВЦСПС.

Шах-Задэ — большой общественник и энтузиаст шахматно-шашечного дела. Он является душой всех интересных начинаний. При его ближайшем участии происходят все самаркандские турниры, матчи по переписке и другие состязания.

Подвижной, экспансивный, он готов в любую минуту поделиться новой идеей и рассказать о изобретенной им шашечной новинке.

Сейчас Шах-Задэ задумал провести матч Самарканд — Туркмения. Намечены уже и сроки проведения матча.

С большим успехом Шах-Задэ выступает на происходящей сейчас всеузбекской спартакиаде. Он уже одержал несколько побед и вместе с Блиндером и Гавриленко идет во главе турнира.

А. Т.

Соломон Блиндер

В семье Соломона Блиндера—пять братьев. Все, за исключением одного, прекрасно играют в шашки. Борис Блиндер в прошлом году достиг высшего успеха, выиграв первенство по всесоюзном чемпионате.

В Киеве, где раньше жили братья Блиндер, они считались лучшими игроками города. Когда в Киеве происходили командные профсоюзные соревнования, союз химиков выставил своих лучших игроков—трех братьев Блиндер и занял первое место в состязании.

Шашечный стаж Соломона Блиндера равняется восьми годам. За этот период он три раза выигрывал первенство Киева и дважды брал первые призы в шашечных чемпионатах Узбекистана.

В прошлом году на всесоюзном шашечном турнире Блиндер получил официальное звание мастера. В этом состязании он снова встретился с братом Борисом, который в то время был чемпионом СССР по шашкам.

Партия между братьями была, пожалуй, самой боевой и интересной в турнире. Победил Соломон, и эта партия была единственной, которую проиграл чемпион СССР в состязании 1934 года.

Сейчас Соломон Блиндер участвует в пятой всеузбекской шахматно-шашечной спартакиаде. Несмотря на сильный состав участников, он надеется снова выиграть шашечное первенство Узбекистана.

А. Т.

„Чистка" школы

(Письмо школьников)

У нас в Андижанской школе № 2 в 8-м классе учился Виктор Дементьев. Учился он хорошо и любил историю, физику, решал любые трудные математические задачи. Но вот у нас устроили контрольную дикиктовку по русскому языку, и Виктор сделал много орфографических ошибок. Его исключили из школы. Мы заступились за нашего товарища, но ничего не вышло. Виктор слоняется теперь по улицам, бродит около школы. Его не хотят принять даже в 7-й класс.

Товарищ редактор, дайте нам ответ на наше письмо, скажите, чем помочь Виктору? Если бы его приняли в школу, мы бы помогли ему подтянуться по русскому языку.

Ученики 8-го класса школы № 2.

★

ОТ РЕДАКЦИИ. «Правда Востока» проверила факт, сообщенный учащимися. Заметка подтвердилась. Директор школы № 2 Потеряев, желая сделать свою школу образцовой по успеваемости, устроил «чистку», исключив всех неуспевающих учеников. Исключенных, вернув им документы, и направили в гороно. Однако в гороно о никто ничего не знает о судьбе ребят, а в частности о том, где находится Виктор Дементьев. Поэтому мы вынуждены адресовать письмо учащихся в Узбекский наркомпрос. Надеемся, что наркомпрос привлечет к ответственности Потеряева за грубое извращение постановления ЦК ВКП(б) о школе и руководителей андижанского горонно, поощряющих его самовольные действия.

САНАТОРИИ в будущем году

В будущем году санаторий Наркомздрава Узбекистана в Кисловодске будет работать круглый год с перерывом лишь на апрель. Ялтинский санаторий откроется 1 марта, шахимарданский—между 1 и 15 5 мая.

Стоимость путевок в этиг санатории установлена та же, что и на путевки санаториев всесоюзного об'единения курортов.

Происшествия

Автомобильная авария. Грузовая автомашина Чирчикстроя, ехавшая с большой скоростью по Луначарскому шоссе, на крутом повороте свалилась под откос. Шофер Ислам Иноятов убит. Из 13 пассажиров шесть тяжело ранены. Пассажир Михаил Шенгэнтухин по дороге в больницу скончался. Водитель машины, которому Иноятов передал управление и который совершил аварию, скрылся. Ведется розыск сбежавшего.

Арест убийцы. В Ташкенте арестован Сергей Пряхин, совершивший в 1928 г. убийство в Пензе и бежавший в 1930 г. из под стражи. В год бегства Пряхин по документам, украденным у лесника Хаустова, устроился на работу кузнецом квартирностроительного отдела САВО в Ташкенте. Здесь он работал в течение пяти лет и только недавно был разоблачен. Пряхин предается суду.

Отв. редактор Г. БРАГИНСКИЙ.

ПОСТАНОВЛЕНИЕ № 1410

СОВЕТА НАРОДНЫХ КОМИССАРОВ УЗБЕКСКОЙ СОВЕТСКОЙ СОЦИАЛИСТИЧЕСКОЙ РЕСПУБЛИКИ

25 ноября 1935 г. г. Ташкент

«О проведении налогового учета плательщиков налогов»

Результаты проведения сплошного налогового учета плательщиков налогов в текущем году показали, что в большинстве районов и в некоторых городах Узбекистана эта работа была проведена неудовлетворительно. Проверка выявила массовые случаи искривлений в исчислении местных налогов, произведенном на основании недоброкачественных данных учета, случаи невыявления плательщиков подоходного налога и культсбора, в частности, плательщиков нетрудовых категорий и источников их доходов.

Совет народных комиссаров УзССР **констатирует**, что указанное положение явилось следствием проведения этой работы финансовыми органами узковедомственным путем, без широкого вовлечения общественности, активного участия районных и городских советов и их финансовых секций, а также слабо проведенной массово-раз'яснительной работы и подготовительных органами районных мероприятий.

В целях исправления недостатков этой работы **Совет народных комиссаров УзССР ПОСТАНОВЛЯЕТ:**

1. **Обязать все городские советы и районные исполнительные комитеты** в течение января 1936 года провести во всех без исключения городах и районах налоговый учет граждан, имеющих самостоятельные источники доходов, за исключением рабочих и служащих и лиц, привлекаемых к уплате сельскохозяйственного налога в сельских местностях.

2. **Учет осуществляется** в городах путем подачи домоуправлениями, жактами, домовладельцами и комендантами домов особых карточек (форма № 1), а в сельских местностях — путем представления сельсоветами особых списков (форма № 2/6), в соответствии с правилами Наркомфина СССР № 370 от 19 июня 1934 года.

3. **Общее руководство и организация работы по проведению настоящего учета возлагаются на Народный комиссариат финансов УзССР.**

4. **Возложить на горсоветы и райисполкомы** непосредственное руководство и ответственность за работу местных финансовых органов по учету, обеспечив последним все условия, необходимые для полного и своевременного проведения учета (массово-раз'яснительная работа, помощь финансовых секций, подготовка контрольного материала и т. п.), применяя решительные меры воздействия ко всем лицам, уклоняющимся от учета.

5. **Предложить Наркомфину УзССР** спустить на места календарный план проведения учета плательщиков и подготовительных мероприятий по учету, а также обеспечить проверку выполнения его через свой ревизорский аппарат во всех городах и в половине сельских районов.

6. **Предложить горсоветам и райисполкомам** обеспечить на основании указаний Наркомфина УзССР немедленное проведение подготовительных мероприятий, закончив таковые не позже 20 декабря с. г. Сбор учетных карточек и списков произвести в период 1—10 января 1936 года, а **проверку** их, по месту нахождения каждого домовладения и хозяйства, **закончить и 1 февраля 1936 года.**

7. **Предложить Наркомфину УзССР** и **1 марта 1936 года** представить СНК УзССР подробный доклад о проведении налогового учета.

8. **Установить, что исчисление платежей по земельной ренте и налогу со строений на 1936 г. может производиться лишь на основании проверенных на месте карточек сплошного налогового учета.**

Председатель Совета народных комиссаров УзССР ФАЙЗУЛЛА ХОДЖАЕВ.
Управляющий делами Совета народных комиссаров УзССР КОНОБЕЕВ.

К сведению руководителей всех торгующих организаций.
Согласно утвержденному положению о Бюро спроса и предложения товаров при Узнаркомвнуторге от 7 июля 1935 г., при Бюро спроса и предложения товаров
организовано бюро экспертизы товаров.
Экспертизы производятся по вопросам:
а) определения качества товаров и соответствия их установленным стандартам, в том числе и степени отклонения от них;
б) определения соответствия ассортимента товаров обусловленному и пригодности его для реализации;
в) установления и дленащей упаковки и маркировки товаров;
г) определения условий и способов перевозки и хранения товаров и т. д.
При приемке товаров, в случае сомнения или подозрения, просьба обращаться в Бюро экспертизы НКВТ УзССР, которое находится в Доме правительства, подъезд № 3, в здании НКВТорга, комн. № 4, или по тел. № 35-383.
кн. 3191. Бюро спроса и предложения.

Ут. чековая книжка Комбината с номер. чеками с № 37891 по 37900 куйбышевского райкома общества «Красного полумесяца», считать нед.
кн. 3346.

КНИГИ покупает букинистический отдел КОГИЗА ул. Карла Маркса, 26.
кн. 1060, 26, 30, 6, 12, 18, 24.

ГОС. РУС. ДРАМ. ТЕАТР
8 ДЕКАБРЯ ВЫХОДНОЙ ДЕНЬ, СПЕКТАКЛЯ НЕТ.
9 декабря 88-й спект. ударников, 10 декабря 89-й спект. ударников
АРИСТОКРАТЫ
11 декабря ОТКРЫТЫЙ СПЕКТАКЛЬ ПЛАТОН КРЕЧЕТ
Готовится к постановке А. С. Пушкин БОРИС ГОДУНОВ
Начало утренн. спект. в 12 час. дня, вечер. в 8 час. Касса открыта с 3 час. дня до 8 час. 30 м. веч., в дни утренних спектаклей с 10 час. утра. Вход в зрительный зал после 2-го сигнала категорически воспрещен.

Узб. госакадемич. театр драмы ЦИК УзССР им. ХАМЗА
8 декабря 91-й спектакль
ИСТОРИЯ ЗАГОВОРИЛА
Касса с 3 ч. дня. Начало в 8 час. веч. После 3-го сигнала вход в зал категорически воспрещен. Дети до 16 лет не допускаются.

Об'единенный государственный театр им. Свердлова НКП УзССР
8 декабря 12-й спект. ударников
ГУЛЬСАРА
9 декабря 18-й спект. ударников
ФЛОРИЯ ТОСКА
10 декабря 19-й спект. ударн.
ЛАКМЭ
Билеты продаются в кассе театра с 3 час. Начало спект. в 7 час. 30 м. вечера.

Помещение театра русской драмы 8 декабря
ТАТАРСКИЙ ТЕАТР
Премьера
ЯШ ЮРЕКЛЯР
в 4 актах
Ф. Бурнаш.
Постановка Ахмадиева. Г.
Начало в 8½ час. вечера.
Касса открыта с 11 дня ежедневно.

В КИНО
ХИВА ДНЕМ ХРОНИКА ВЕЧЕРОМ ВРАЖЬИ ТРОПЫ
ИСКРА ДНЕМ Человек с портфелем ВЕЧЕРОМ СЕМЬ СЕРДЕЦ
БЕШ-АГАЧ ДНЕМ ХРОНИКА ВЕЧЕРОМ ЧАПАЕВ
Билеты продаются в кассе театров с 9½ час. утра до 10½ час. веч.
Опоздавшие на сеанс в зал не допускаются и билеты аннулируются.

Авторемонтные мастерские Учкомбината «Узавтодор» ПРИНИМАЮТ
в ремонт автотракторные моторы всех марок, а также всевозможное литье, изготовку пальцев, поршневых колец и проч. В мастерских имеются в продаже шарикоподшипники и другие детали разных марок.
кн. 3276.

ТРЕБУЕТСЯ
лепровоз. БУХГАЛТЕР.
Адрес—ст. Красногвардейская.
с/о. 597. 8, 10.

Радиотеатр УзРК-ДКА САВО
КОНЦЕРТНЫЙ ЗАЛ Дома Красной армии
Только три концерта по разной программе,
9 декабря 4-й конц. 1 аб., 11 декабря открытый конц., 12 декабря 4-й конц. 2 аб.
Открытие радиотеатра
Лучшая в СССР камерная певица
ВЕРА ДУХОВСКАЯ
Открыта предварительная продажа билетов ежедневно с 12 до 9 час. веч.
Принимаются заявки на коллективное посещение.
Цены на билеты снижены. Подробности в афишах.

Открыта подписка на 1936 год
ЗА РУЛЕМ
Двухнедельный журнал посвящен вопросам автотракторного и дорожного дела.
ПОДПИСНАЯ ЦЕНА:
12 мес.—7 р. 20 к., 6 мес.—3 р. 60 коп., 3 мес.—1 р. 80 к.
БИБЛИОТЕКА ЗА РУЛЕМ
Популярно-технические книги — пособие для учащихся автодорожных курсов и техникумов и гаражных работников—24 выпуска в год:
ПОДПИСНАЯ ЦЕНА:
12 мес.—9 руб., 6 мес.—4 руб. 50 коп., 3 мес.—2 руб. 25 коп.
Подписку направляйте почтовым переводом: Москва, 6 Страстной бульвар, 11, Жургазоб'единение, или сдавайте инструкторам и уполномоченным Жургаза на местах. Подписка также принимается повсеместно почтой и отделениями Союзпечати.
ЖУРГАЗОБ'ЕДИНЕНИЕ.
вак. № 1—2.

ОТКРЫТА подписка на 1936 г.
ИЗОБРЕТАТЕЛЬ
Ежемесячный массовый популярно-научный и технический журнал общества изобретателей при ВЦСПС.
ПОДПИСНАЯ ЦЕНА:
12 мес.—9 руб., 6 мес.—4 руб. 50 коп., 3 мес.—2 р. 25 к.
РАДИОФРОНТ
Двухнедельный журнал—орган Центрального совета Осоавиахима и Всесоюзного радиокомитета при СНК СССР, Массовый общественно-политический и научно-популярный журнал по вопросам радиолюбительства и радиодела в СССР.
ПОДПИСНАЯ ЦЕНА:
12 мес.—12 р., 6 мес.—6 р., 3 мес.—3 р.
Подписку направляйте почтовым переводом: Москва, 6, Страстной бульвар, 11, Жургазоб'единение, или сдавайте инструкторам и уполномоченным Жургаза на местах. Подписка также принимается повсеместно почтой и отделениями Союзпечати.
ЖУРГАЗОБ'ЕДИНЕНИЕ.
вак. № 1.

Утеряно золотое кольцо с драгоценными камнями 18 ноября с. г. по улице Карла Маркса. Найденное кольцо просьба доставить в отдел уголовного розыска управления РК милиции НКВД Узб. Доставившему будет выдано вознаграждение в размере двух тысяч рублей.

СБЫТОВОЕ УПРАВЛЕНИЕ ИЗДАТЕЛЬСТВА «СТАНДАРТГИЗ»
Москва, Рыбный пер. 2, пом. 28,
ОТКРЫТ ПРИЕМ ПОДПИСКИ
1936 г. НА ЖУРНАЛЫ 1936 г.
ПЛАНОВОЕ ХОЗЯЙСТВО
Орган Госплана и ЦУНХУ СССР
Журнал рассчитан на руководящих работников плановых и хозяйственных органов экономистов и партийный актив.
Выход 1 12 раз в год.
Подписная цена: на год—36 руб. на 6 мес.—18 руб.
ПЛАН
Орган Госплана и ЦУНХУ СССР
Журнал рассчитан на работников плановых и учетных органов, инженеров, техников, экономистов, учащихся планово-экономических учебных заведений.
Выходит 24 раза в год.
Подписная цена: на год—24 руб., на 6 мес.—12 руб.
Подписка принимается всеми почтовыми отделениями.
вак. 257.

Пригородное хозяйство издательства «Красная звезда», находящееся в селении Кибрай,
ЛИКВИДИРУЕТСЯ
Все претензии принимаются до 1 января 1936 года.
По истечении указанного срока никакие претензии приниматься не будут.
Адрес: Ташкент, ул. Карла Маркса, 13.
кн. 3402. ЛИКВИДКОМ.

Издательство «Кзыл Узбекистан» ОБРАЩАЕТСЯ С ПРОСЬБОЙ
к учреждениям, организациям и отдельным лицам, знающим местонахождение нижеименованных товарищей, сообщить в издательство по адресу: г. Ташкент, Ивановская, 6, т. Тулуваеву.
Мираев Хадиев,
Мирзаби Джалаль,
Муминов Шариф,
Хамраеулов Карим,
Баймираев Наби,
Ирматов Садык,
Ташходжаев Абдулла,
Усманов Тайр,
Маруфи Камар,
Турдиев Курбан,
Бадалов Рахмат.

ОТКРЫТА ПОДПИСКА
на 1936 год на ежемесячный журнал политико-экономических, организационно-хозяйственных и агротехнических вопросов хлопководства
„БОРЬБА ЗА ХЛОПОК"
орган Народного комиссариата земледелия УзССР
ЧЕТВЕРТЫЙ ГОД ИЗДАНИЯ
ЗАДАЧИ ЖУРНАЛА: 1. Вооружить практических работников хлопководства агротехническими знаниями. 2. Помогать в руководстве колхозным и совхозным строительством. 3. Знакомить их с новостями агротехники и механизации хлопчатника как в СССР, так и за границей. 4. Широко освещать положительный опыт практической работы.
Журнал рассчитан на районный актив, агрогерманал, механизаторов, рабаботников земельных органов, МТС, совхозов, заготовительных хлопковых органов, работников республиканских сельскохозяйственных организаций, научно-исследовательских учреждений, студентов сельскохозяйственных учебных заведений.
ПОДПИСНАЯ ПЛАТА: на 3 мес.—3 р., на 6 мес.—6 р., на 12 мес.—12 р.
Сдавайте подписку на почте, Союзпечати, письмоносцам, организаторам подписки на предприятиях и учреждениях, а также непосредственно редакции: ул. Кирова, дом об'единений, ком. № 98, телефон № 34095.

Отдел землеустройства Узнаркомзема
НУЖНЫ ЧЕРТЕЖНИКИ
для работы в районах.
Условия: оклад 165—195 руб. в зависимости от квалификации и 75 проц. надбавки взамен суточных.
Обращаться к начальникам землотрядов в районах и в Ташкенте—Узнаркомзем, ул. Кирова, Дом об'единения, вход с Ленинградской.
кн. 3401. 8, 10, 12.

Самаркандский хлебозавод № 2
ПРОСИТ ВСЕХ
рабочих и служащих, не получавших облигаций займа второй пятилетки выпуска второго года, получить не позднее 20 декабря с. г.
Неполученные в указанный срок облигации будут сданы в сберкассу и никакие претензии приниматься не будут.
с/о. 595. ДИРЕКЦИЯ.

ТАШМЯСОКОМБИНАТ ПРОИЗВОДИТ ПРОДАЖУ
организациям, всем гражданам в неограниченном количестве для корма свиней:
конфискат . . 25 коп. за кг.
варен. кровь . . 30 коп. за кг.
Адрес: Беш-Агач, трамвай № 4.
кн. 3194, 4, 6.

Ут. договор купли-продажи
Кудрина Михаила Ильича, соверш. в Ташнотконторе по реестру № 11.872,
кн. 3361. сч. нед.

РАДИОПЕРЕДАЧА
СЕГОДНЯ
8—20 — 9—00. Концерт узбекской легкой музыки. 10—15 — 10—45. Об'единенный концерт узбекского и русского оркестров. 10—4 — 11—25. Концерт граммзаписи: «Музыка и песни народов Средней Азии». 18—05 — 18—55. Литературно-музыкальная передача на узбекском языке — «Загробная жизнь». Автор Тарат. 19—(—00 — 19—15. Концерт граммзаписи. 19—1—15 — 19—45. Передача для школьников. «Новые русские песни в переводах на узбекский язык». 19—45 — 19—55. Музыкальный антракт (граммзапись). 20—20 Трансляция из местных театров.

Школа западно-европейских танцев УТЗП НКПроса УзССР
ПРОДОЛЖАЕТ ПРИЕМ
коллективных и индивидуальных занятий.
Вводится преподавание восточных танцев под руководством Баграмова.
Ежедневно с 9 час. вечера—дежурная.
Улица Энгельса, против фабрики-кухни.
ДИРЕКЦИЯ.
кн. 3365.

Хлебозавод № 3 им. Кирова, находящийся в гор. Ташкенте, Беш-Агач,
на основании правил по применению постановления СНК СССР от 9 февраля 1931 года о государственной регистрации предприятий и организаций
зарегистрирован
в ташгорфо 28 ноября 1935 года по реестру № 841, по системе НКПП СССР.
кн. 3263.

Коллектив медработников 25-го врачебного участка Ср. Аз. ж. д. выражает соболезнование д-ру
Л. И. РАЙХШТЕЙН
в родным по поводу преждевременной смерти его жены
СОФЬИ ЛЬВОВНЫ РАЙХШТЕЙН

Типография изд. «Правда Востока». Упол. Узглавлита Б—№ 063.