ПРОЛЕТАРИИ ВСЕХ СТРАН, СОЕДИНЯЙТЕСЬ!

ПРАВДА ВОСТОКА

ОРГАН ЦЕНТРАЛЬНОГО КОМИТЕТА КОММУНИСТИЧЕСКОЙ ПАРТИИ (большевиков) УЗБЕКИСТАНА, ЦЕНТРАЛЬНОГО ИСПОЛНИТЕЛЬНОГО КОМИТЕТА СОВЕТОВ РАБОЧИХ, ДЕХКАНСКИХ И КРАСНОАРМЕЙСКИХ ДЕПУТАТОВ УзССР, СОВЕТА ПРОФЕССИОНАЛЬНЫХ СОЮЗОВ И ТАШКЕНТСКОГО ГОРОДСКОГО КОМИТЕТА КОММУНИСТИЧЕСКОЙ ПАРТИИ (большевиков) УЗБЕКИСТАНА

11 ДЕКАБРЯ 1935 г. СРЕДА № 284 (3944)

ЦЕНА 10 КОП.

Научное хлопковое совещание

Опыт работы передовых хлопковых колхозов, добившихся в этом году рекордных урожаев, показал неиссякаемые возможности роста советского хлопководства. В борьбе за высокий урожай хлопчатника активную роль должны сыграть научно-исследовательские учреждения, которые несмотря на ряд достижений значительно отстают от поставленных перед ними задач. Этому вопросу и посвящено открывшееся на-днях хлопковое совещание при всесоюзной академии с.-х. наук им. Ленина под председательством академика Якушкина. В совещании участвуют начальник Главхлопкома НКЗ СССР т. **Паскуцкий**, академик **Прянишников, Жуковский, Глушков, Костяков, Шмук**, представители научно-исследовательских хлопковых институтов и опытных станций, агрономы-хлопководы и др. (УзТАГ).

К итогам проверки партдокументов

Проверка партийных документов в партийной организации нашей республики **в основном закончена**. Опубликованная нами резолюция пленума ЦК КП(б)Уз по докладу т. Цехера об итогах проверки показывает, какую огромную роль сыграла проверка в укреплении наших партийных рядов. Резолюция отмечает, что «важнейшим политическим итогом проверки партийных документов явилось: дальнейшее укрепление рядов партийной организации Узбекистана, повышение ее большевистской бдительности, еще большее сплочение вокруг генеральной линии партии, оживление и укрепление внутрипартийной работы, рост руководящих кадров партийных работников, улучшение работы по идейной вооруженности коммунистов, повышение их ответственности за работу всей партийной организации, за выполнение устава партии и важнейших решений партии, повышение авангардной роли коммунистов, создание успеха в выполнении плана хлопкозаготовок текущего года и промфинпланов промышленности Узбекистана».

Проверка партийных документов была не только проверкой документов, но, главным образом, проверкой людей, владеющих этими документами. И проверка выявила, что в нашей партийной организации было немало таких, которые недостойны носить высокое звание члена нашей героической партии, партии, которую строили Ленин и Сталин. Выявлено немало врагов партии и советского государства, жуликов, проходимцев, авантюристов, классово и идейно враждебных нам, которые пробрались в ряды партии обманным, жульническим путем, чтобы использовать партийный билет во вред партии и советскому государству, в своекорыстных и карьеристских целях.

Выявлены также и методы, при помощи которых враждебные партии элементы проникали в ее ряды, и условия, которые облегчали этим элементам приобретение партийных документов. Враг широко пользовался той организационной безалаберностью и распущенностью, которая имела место в целом ряде партийных организаций, запущенностью «партийного хозяйства», неудовлетворительным учетом и недопустимым хранением партийных документов, что позволяло жулику и проходимцу без особого труда завладеть партийным билетом. Работники партийных комитетов нередко допускали гнилую, либеральную доверчивость. Отмечены случаи, когда люди, даже не обладавшие партийными документами, не без успеха выдавали себя за членов партии и даже направлялись партийными комитетами на работу.

Проверка освободила партийную организацию от всех враждебных партии элементов и навела большевистский порядок в «партийном хозяйстве». Всего в процессе проверки документов из партии исключено 11 процентов всего состава членов и кандидатов партии. Отдельные районные организации дают значительно более высокий процент. Так, в якобагской, булунгурской, янгикурганской и митанской организациях процент исключенных членов партии составляет от 20 до 29, а по кандидатам этот процент еще выше, достигая по митанской организации 40 процентов. Эти организации оказались наиболее засоренными.

Высок процент исключенных в отдельных первичных парторганизациях республиканских учреждений. В Комитете наук, например, исключено 43,7 процента, Узбекснабсбыте—38,8 процента, Наркомпросе — 25 процентов и в Наркомфине — 21 процент. Организации этих учреждений, видимо, не извлекли никаких уроков из чистки партии. Может быть, уроки проверки партдокументов пойдут на пользу этим организациям, которые, декларируя о бдительности, на деле никакой бдительности не проявляли и терпели в своих рядах людей, чуждых нашей партии.

Проверка партдокументов вскрыла серьезные недостатки в постановке внутрипартийной работы как организационной, так и идейно-воспитательной. В ряде организаций обнаружены нарушения внутрипартийной демократии, зачастую выборность парторганов подменялась назначенством.

Серьезные недостатки в партийной работе вскрыты в партийной организации железнодорожного транспорта. В самой работе по проверке партдокументов со стороны ряда руководящих партийных работников были допущены ошибки, в особенности на первом этапе проверки.

Проверка партдокументов сыграла огромную роль в том отношении, что руководители организаций по-настоящему узнали людей, которыми руководили. Секретари районных партийных организаций, выступая на пленуме, признавались, что они плохо знали свои организации, многих коммунистов не знали в лицо, а в результате личной проверки партдокументов близко узнали каждого члена своей организации. Это позволило выявить значительный резерв людей для выдвижения на ответственную работу.

Подводя итоги проверки партдокументов, пленум ЦК принял ряд важных практических решений для улучшения организационной и идейно-воспитательной работы. Те сдвиги, которые наметились в этой работе, необходимо развить. Работа в этой области «должна измеряться, прежде всего, качеством работы партийных школ и кружков, степенью усвоения коммунистами основ марксистско-ленинской теории, способностью применять ее в своей практической работе».

Большое значение для закрепления итогов проверки партийных документов, для дальнейшего улучшения внутрипартийной работы имеет решение пленума ЦК провести в течение декабря—февраля перевыборы низовых и районных руководящих партийных органов. Эти перевыборы должны пройти на основе большевистской самокритики и дать в руководящие парторганы людей проверенных, доказавших свою преданность линии партии, показавших свое уменье бороться за эту линию.

Пленум ЦК особо предупредил партийные организации, что проведенная проверка партдокументов отнюдь не снимает вопроса о дальнейшей борьбе за чистоту и крепость партийных рядов, о большевистской бдительности. При предстоящем обмене партийных билетов на новые необходимо озаботиться о том, чтобы партбилет был вручен только тому, кто достоин носить высокое звание члена коммунистической партии.

Поднятая проверкой партдокументов большевистская бдительность не должна быть ослаблена и служить надежной порукой боеспособности каждой партийной организации, залогом чистоты ее рядов.

ВЫПОЛНЕНИЕ НКПС ГОДОВОГО ПЛАНА ПОГРУЗКИ

Железные дороги Советского Союза 7 декабря выполнили годовой план погрузки.

Правительством был установлен план погрузки—63 тысячи вагонов в сутки, или 22 миллиона 995 тысяч вагонов на год.

С начала 1935 года по 7 декабря включительно железные дороги погрузили 23.061.611 вагонов — 100,3 процента годового плана.

В прошлом году за это же время было погружено 19.035.852 вагона или в среднем в сутки 55.823 вагона. Таким образом погрузка 1935 года превышает погрузку прошлого года на 4.025.759 вагонов, или на 21,1 процента.

По кварталам и месяцам среднесуточная погрузка росла следующим образом:

I квартал — 55.282 вагона, II квартал — 67.978 вагонов, III квартал — 73.737 вагонов, IV квартал — 75.241 вагон (7 декабря).

Среднесуточная погрузка за 11 месяцев и 7 дней составила 67.629 вагонов —107,3 процента от установленной по плану среднесуточной погрузки на 1935 год.

По плану, утвержденному правительством, железные дороги должны были перевезти в 1935 году 358 миллионов тонн грузов. С начала года по 7 декабря перевезено 361,5 миллиона тонн, или 101,0 проц. плана. По сравнению с соответствующими периодами прошлого года перевезено грузов в 1935 году (на 7 декабря) больше на 21,6 процента.

Грузооборот в поездах коммерческого движения был установлен правительственным планом на 1935 год в размере 229,1 миллиарда тонно-километров—105,2 процента годового плана. По сравнению с соответствующими периодами прошлого года это даст рост на 25,5 процента.

На 7 декабря перевыполнили годовой план погрузки 16 дорог: Юго-Западная, Екатерининская, Пермская, М.-Казанская, М.-Курская, Забайкальская, Кировская, Рязано-Уральская, Северная, Оренбургская, Западная, М.-Окружная, Уссурийская, Самаро-Златоустовская, Турксиб и Восточносибирская (УзТАГ).

О награждении орденом Трудового красного знамени изобретателей северного комбайна тт. Анвельта Ю. Я. и Григорьева М. И.

Постановление Центрального исполнительного комитета Союза ССР

Центральный исполнительный комитет Союза ССР **постановляет:** удовлетворить ходатайство Ленинградского облисполкома и наградить орденом Трудового красного знамени изобретателей северного комбайна тт. **Анвельта Ю. Я. и Григорьева М. И.**

Председатель Центрального исполнительного комитета Союза ССР.
М. КАЛИНИН.

Секретарь Центрального исполнительного комитета Союза ССР.
И. АКУЛОВ.

Москва, Кремль, 9 декабря 1935 г.

О награждении инициаторов стахановского движения в промышленности и на транспорте

Постановление Центрального исполнительного комитета Союза ССР

За инициативу и первенство в деле овладения техникой своего дела, за трудовой героизм и выдающиеся успехи в повышении производительности труда, благодаря чему были преодолены и оставлены далеко позади старые технические нормы и превзойдены в ряде случаев нормы производительности труда передовых капиталистических стран —в ознаменование первого всесоюзного совещания стахановцев промышленности и транспорта, Центральный исполнительный комитет Союза ССР ПОСТАНОВЛЯЕТ НАГРАДИТЬ:

Орденом Ленина

1. **СТАХАНОВА А. Г.** — забойщика, мастера отбойного молотка — шахты «Центральная—Ирмино», Кадиевского района.
2. **ДЮКАНОВА М. Д.** — забойщика, мастера отбойного молотка шахты «Центральная—Ирмино», Кадиевского района, парторга участка «Никанор-Восток».
3. **ПЕТРОВА К. Г.** — парторга шахты «Центральная—Ирмино», Кадиевского района.
4. **АРТЮХОВА Ф. Н.** — забойщика, мастера отбойного молотка шахты № 1 «Кочегарка», Горловского района.
5. **МОЛОСТОВА И. Ф.** — бригадира навало-отбойщиков шахты № 15—16—Бис, Краснолучского района, треста Донбасс-Антрацит.
6. **КОНЦЕДАЛОВА Д. М.** — забойщика, мастера отбойного молотка шахты «Центральная—Ирмино», Кадиевского района.
7. **БУСЫГИНА А. Х.**—кузнеца Горьковского автозавода имени Молотова.
8. **ФАУСТОВА С. А.** — кузнеца Горьковского автозавода имени Молотова.
9. **ЮСИМ Я. С.** — инженера, сменного мастера кузнечного цеха завода «Шарикоподшипник» имени Кагановича.
10. **ЛИХОРАДОВА Г. И.** — токаря вагоностроительного завода имени Уриц кого.
11. **ТЫНОК Н. К.** — бурщика шахты «Первомайская», Криворожского бассейна.
12. **МАРТЕХОВА Е. Т.** — кузнеца завода «Электросила».
13. **ЗАЙНУТДИНОВА А. А.** — забойщика шахты «Мацихи», Прокопьевского рудника, Кузбасс.
14. **ПАВЛОВА М. П.** — забойщика шахты им. Кирова на Анжеро-Судженском руднике.
15. **ОМЕЛЬЯНОВА А. Я.** — машиниста депо-узел Екатерининской ж. д.
16. **МАХОВСКОГО С. А.** — старшего машиниста депо им. Кирова — Основа, Южной ж. д.
17. **ОГНЕВА А. С** — машиниста депо Тула, М.-Курской ж. д.
18. **СЕРГЕЕВА М. С.** — главного кондуктора М. Б. Б. ж. д.
19. **ОБОЛОННОГО В. И.** — инженера, быв. начальника депо Славянск, зам. нач. паровозной службы Донецкой ж. д.
20. **ЗАЙЦЕВА В. Г.** — машиниста депо Могоча, Забайкальской ж. д.
21. **ВИНОГРАДОВУ Е. В.** — ткачиху фабрики им. Ногина в Вичуге, Ивановской области.
22. **ВИНОГРАДОВУ М. И.** — ткачиху фабрики им. Ногина в Вичуге, Ивановской области.
23. **ОДИНЦОВУ Т. И.** — ткачиху фабрики «Большевик», Родниковского района, Ивановской области.
24. **СМЕТАНИНА Н. С.** — рабочего, перетяжчика обувной фабрики «Скороход» в Ленинграде.
25. **ЯШИНА С. И.** — штамповщика обувной фабрики «Парижская коммуна» в Москве.
26. **ЛИТВИНЕНКО И. А.** — вакуум-аппаратчика Калининского сахарного завода, Курского треста.
27. **ВОЛКОВА П. С.** — бригадира отделения переработки крупного скота Московского мясокомбината им. Микояна.
28. **ПРОНИНА И. К.** — сеточника Кондровской бумажной фабрики.
29. **МУСИНСКОГО В. С.** — рамщика песозавода № 17 им. Молотова треста Северолес.
30. **ЧАДАЕВА Н. И.** — капитана парохода «Степан Разин» Нижневолжского пароходства.
31. **ПУШКИНА М. П.** — мастера домны № 5, Макеевского металлургического завода им. Кирова.
32. **ДЕГТЯРЕВА А. А.** — сталевара печи № 13 новомартеновского цеха завода им. Дзержинского.
33. **МАКАРОВА П. И.** — бригадира, прокатчика завода «Серп и молот».
34. **БОБЫЛЕВА Д. А.** — сталевара Таганрогского металлургического завода им. Андреева.
35. **ЛАПШИНУ И. А.** — ткачиху фабрики «Большевик», Родниковского района, Ивановской области.
36. **ПОПОВУ А. И.** — ватерщицу фабрики им. Вагжанова в г. Калинине.
37. **КОРОЛЕВУ Т. Н.** — ткачиху фабрики «Свободный пролетарий», Вязниковского района, Ивановской области.
38. **ФЕДОРОВУ Е. М.** — трикотажницу фабрики «Красное знамя» (Ленинград).
39. **ШЕСТАКОВА М. И.** — стекольщика завода им. Бухарина в Гусь-Хрустальном, Ивановской области.
40. **СТЕПАНОВА Ф. Ф.** — начальника политотдела Славянского отделения, Донецкой ж. д.
41. **БОРОДУЛИНА К. А.** — бригадира комплексной ремонтной бригады депо Москва—Сортировочная, М. Казанской ж. д.
42. **ПУВАНОВА А. И.** — составителя ст. Лесиноостровская, Северной ж. д.
43. **БОГДАНОВА В. Д.** — машиниста депо Ленинград—Сортировочная, Витебск, Октябрьской ж. д.

Орденом Трудового красного знамени

1. **КРИВОНОСА П. Ф.** — машиниста депо Славянск, Донецкой ж. д., ранее награжденного орденом Ленина.
2. **БЕЗУКЛАДНОГО И. И.** — начальника участка шахты «Комсомолец», Горловского района.
3. **БУНКИНА В. П.** — забойщика, мастера отбойного молотка шахты № 10 Подмосковного бассейна.
4. **СОРОКОВОГО А. Я.** — сталевара завода им. Коминтерна.
5. **ШАШКИНА И. А.** — сталевара Мариупольского завода им. Ильича.
6. **ТЫРТОВА И. А.** — кузнеца завода «Электросталь».
7. **ЗИЛЬБЕРШТЕЙНА М. В.** — сталевара печи № 3 новомартеновского цеха Макеевского металлургического завода им. Кирова.
8. **ЕРЕМЕНКО М. М.** — прокатчика завода «Красный Октябрь».
9. **СИДОРОВА Н. У.** — мастера прокатного цеха Стадинского металлургического завода.
10. **СТРАМЦОВА К. Е.** — мастера бессемера завода им. Дзержинского.
11. **ГОЛУБОВА И. Д.** — мастера стана 360 Еникеевского завода.
12. **ШАТАЛИНА М. И.** — сталевара завода им. Петровского.
13. **ВЕЛИКЖАНИНА Ф. К.** — кузнеца Горьковского автозавода им. Молотова.
14. **БАБКОВА В. А.** — кузнеца автозавода им. Сталина.
15. **ВАСИЛЬЕВА Д. Н.** — кузнеца Сталинградского тракторного завода.
16. **КУРЬЯНОВА Н. Ф.** — токаря Куйбышевского карбюраторного завода.
17. **ЧАЛОВА С. Ф.** — обрубщика рам Сталинградского тракторного завода.
18. **ЛЕБЕДЕВА К. Т.** — токаря Харьковского тракторного завода.
19. **ФОШИНА Д. Е.** — кузнеца Харьковского тракторного завода.
20. **БЕЛОГО Я. П.** — строгальщика завода им. Кирова («Динамо»).
21. **ГУДОВА И. И.** — фрезеровщика станкозавода им. Орджоникидзе.
22. **СЛАВНИКОВУ Н. И.** — сверловщицу завода № 37.
23. **МАКАРОВУ М. Д.** — сверловщицу завода № 37.
24. **ГУРЕВИЧА Ф. Л.** — шлифовщика завода № 24.
25. **АВДЕЕНКО В. А.** — фрезеровщика завода им. Ворошилова.
26. **СМИРНОВУ А. Ф.** — револьверщицу судоверфи им. Жданова.
27. **ГЛАДКОВУ В. С.** — работницу завода «Севкабель».
28. **БОБИНА И. Н.** — кузнеца, бригадира Кировского завода (Ленинград).
29. **ДУШКАРЕВА А. Е.** — слесаря, сборщика трубочного завода им. Калинина.
30. **СЕРГЕЕВА А. А.** — формовщика завода им. Карла Маркса.
31. **САМАРИНА П. К.** — каменщика треста Заводстрой.
32. **ЩЕПКИНА Е. Р.** — бригадира смены Воскресенского химкомбината.
33. **ЖУРАВЛЕВА А. С.** — аппаратчика Щелковского химзавода.
34. **КОШЕЛЕВА В. А.** — мастера корпуса дорхимзавода им. Фрунзе.
35. **ГНЕДИНА Н. Ф.** — инженера-химика, начальника корпуса химзавода им. Сталина.
36. **ЕГОРОВА П. В.** — кочегара котельного цеха Каширской ГЭС им. Кагановича.
37. **ЗЕЗЮЛИНА Н. А.** — бригадира-канавщика Шатурского торфтреста.
38. **ЧЕМОДУРОВА В. П.** — проходчика шахты «Первомайская», Криворожского бассейна.
39. **ЧЕРЕДНИЧЕНКО В. С.** — бурщика шахты «МЮД», Криворожского бассейна.
40. **ЧЕРНИКОВА П. И.** — главного инженера треста Руда.
41. **МАШУРОВА Н. И.** — начальника участка «Никанор-Восток» шахты «Центральная», Кадиевского района.
42. **ЗУЕВА М. Н.** — прокатчика Магнитогорского металлургического завода им. Сталина.
43. **ШЕВЧУК В. Г.** — мастера стана 500 Магнитогорского металлургического завода им. Сталина.
44. **РУССКИХ М.** — вальцовщика блюминга Кузнецкого металлургического завода им. Сталина.
45. **СОКОЛИНСКОГО Б. Я.** — начальника кузнечного цеха Горьковского автозавода им. Молотова.
46. **РЫКУНОВУ Е. Н.** — ткачиху фабрики «Красная талка» в Иванове.
47. **ФАДЕЕВУ Е. В.** — ткачиху Трехгорной мануфактуры.
48. **БОЧУРОВУ Т. Л.** — ткачиху Дедовской фабрики.
49. **ФОМИНУ М. Н.** — ткачиху фабрики им. Дзержинского, Ленинградской области.
50. **ЧЕКУНОВУ М. В.** — ткачиху Кунцевской камвольной фабрики.
51. **ЖУКОВУ А. С.** — ткачиху фабрики «Серп и молот».
52. **КЛОКОВУ М. А.** — ватерщицу Трехгорной мануфактуры.
53. **ХИТРОВУ Е. Г.** — ткачиху Новоткацкой фабрики, Глуховского комбината.
54. **ГРАЧЕВУ А. С.** — ткачиху фабрики «Красная роза» в Москве.
55. **СИДОРОВА И. И.** — рабочего, обтяжчика обувной фабрики «Буревестник» в Москве.
56. **БУРКОВА В. И.** — технического директора песозавода им. Молотова.
57. **КАЙЯЦ Е. А.** — технического директора Балахнинского бумкомбината.
58. **ПЕРВЫШИНА С. А.** — бригадира Бобровской запани треста Севлес.
59. **ЗАИГРОВА В. Я.** — машиниста Куршинской узкоколейной дороги, Тумского песокомбината, треста Мослеспром.
60. **СЕРГЕЕВА И. Т.** — тракториста колонны Тумской лесомашинной станции треста Мослеспром.
61. **ЛУЧКОВСКОГО А. С.** — старшего монтера, бригадира спичечной фабрики «Везувий».
62. **ТОЛСТОУСОВА В. А.** — столяра, оправщика Красносельской мебельной фабрики треста Союзмебель.
63. **ПУХОВА Ф. В.** — пудильщика Старорусского фанерного комбината.
64. **МАКАРЕВИЧА В. М.** — механика траулера «Киров» Мурманрыбы.
65. **ЛИ УН-ХО** — шкипера рыбного комбината «Зарубино» Дальгоррыбтреста.
66. **ВОЛКОВУ Н. А.**—работницу на гильзовых машинах фабрики «Ява».
67. **ИВАНОВУ А. А.** — работницу на папиросных машинах 3-й табачной фабрики им. Клары Цеткин.
68. **САМОЙЛОВУ Н. Ф.** — работницу хлебного конвейера 4-го хлебозавода в Москве.
69. **КОРОТКОВА В. В.** — бригадира карамельной бригады фабрики «Красный Октябрь».
70. **ВИТЮКОВУ Е. С.** — работницу консервного завода им. Ворошилова в Одессе.
71. **КРИВИЦКУЮ Н. С.** — вакуумщицу завода им. Микояна в ст. Крымской.
72. **ТЕРЕХОВА Е. П.** — генце-заторщика Ибертского спиртозавода, Московского спиртотреста.
73. **ПИСАРЕНКО С. К.** — бурильщика на шахте № 9 им. К. Либкнехта, Артемовского соляного треста.
74. **СМИРНОВУ М. И.** — фонговщицу фабрики № 12 им. Дзержинского.
75. **КОЛЕСНИКОВУ П. П.** — прессовщицу Мытищенского силикатного завода.
76. **ДИАНОВУ А. М.** — вязальщицу фабрики № 3 им. Ногина.
77. **ИЗОШИМОВА Н. И.** — мастера стекольного завода им. 3-го коммунистического добровольческого отряда.
78. **СОКОЛОВСКУЮ П. И.** — мотористку швейной фабрики «Большевичка».
79. **ДРЕВАЛЬ И. С.** — дежурного по путям станции Красный Лиман, Донецкой ж. д.
80. **КОЖУХАРЬ М. М.** — составителя станции Ясиноватая, Екатерининской ж. д.
81. **ЗАКОРКО Н. Т.** — старшего диспетчера Днепропетровского отделения, Екатерининской ж. д.
82. **НЕУДАХИНУ А. С.** — стрелочницу ст. Омск, Омской ж. д.
83. **СПИРИДОНОВУ А. В.** — ремонтную работницу пути, Октябрьской ж. д.
84. **ПОГРЕБНОГО К. Т.** — дорожного мастера 6-го околодка ст. Тюкан, Уссурийской ж. д.
85. **ЕЛИСЕЕВА А. И.** — токаря завода «Можерез».
86. **ВЯЗЬМИТИНОВА Г. А.** — машиниста депо Баку, Закавказской ж. д.
87. **ВЕЛИКОВА Д. А.** — вагонного смазчика ст. Кавказская Азово-Черноморской ж. д.
88. **ЗОЛОТАРЕВА М. Г.** — машиниста депо Минеральные воды, Сев. Кав. ж. д.
89. **ТОРОПОВА А. В.** — путевого обходчика ст. Мга, Кировской ж. д.
90. **ВОЕВУДСКОГО М. М.** — машиниста депо Христиновка, Юго-Западной ж. д.
91. **ИВАНОВА И. И.** — машиниста метрополитена.
92. **ИГОШИНА А. Т.** — машиниста депо Верещагино, Пермской ж. д.
93. **МЕЛЕХОВА А. П.** — капитана парохода «Сталинград», Тихоокеанского бассейна.
94. **ПЕТРАШ А. И.** — бригадира грузчиков Одесского порта.
95. **КОЧЕНИНА Ф. Г.** — бригадира кузнецов Горьковского завода им. 25-го октября.
90. **МАМАКИНА В. С.** — бригадира, гравера по металлу радиозавода № 9.
97. **МАРИЧЕВУ А. П.** — бригадира междугородной телефонной станции гор. Сталино.

Председатель Центрального исполнительного комитета Союза ССР
М. КАЛИНИН.

Секретарь Центрального исполнительного комитета Союза ССР
И. АКУЛОВ.

Москва, Кремль.
8 декабря 1935 года.

Прием работников сельскохозяйственной науки в Совнаркоме Союза ССР

5 декабря тт. **В. М. Молотов** и **Я. Э. Рудзутак**, совместно с наркомом земледелия т. **М. А. Черновым**, приняли в Совнаркоме СССР президента всесоюзной академии сельскохозяйственных наук им. Ленина **А. И. Муралова**, вице-президентов академии, тт. **Г. К. Мейстера, Н. И. Вавилова, М. М. Завадовского** и академиков тт. **Е. Ф. Лискуна, К. И. Скрябина, Л. С. Марголина, И. В. Кушкина, П. И. Лисицына, А. И. Костякова, А. С. Бондаренко, А. И. Гайтера.**

Во время беседы, продолжавшейся свыше трех часов, научные работники рассказали тт. **Молотову** и **Рудзутаку** об итогах работы последней октябрьской сессии Академии с.-х. наук и работе руководимых ими научных институтов. В результате проводимой реорганизации академии последняя начинает превращаться из учреждения административного типа в организацию, об'единяющую работу лучших представителей сельскохозяйственной науки. Несколько оживилась работа институтов и отдельных научных учреждений академии. Сдерживает развертывание научной работы недостаток лабораторного оборудования в институтах и особенно на опытных станциях, а также недоустроенность многих из них.

Во время беседы т. **Молотов** указал, что теперь главная трудность заключается не в создании материальной базы для организации и институтов сельскохозяйственной науки, так как все необходимое для этого государство может обеспечить, а в преодолении имеющегося серьезного отставания сельскохозяйственных наук от потребностей социалистического строительства в сельском хозяйстве. Достаточно в этой связи указать на вопросы механизации сельского хозяйства, а ведь наши запросы к сельскохозяйственной культуре растут с каждым днем. У нас большая нехватка в научных работниках по сельскому хозяйству, и надо беречь их и заботливо помогать работе каждого действительно сведущего в с.-х. науках деятеля, что не только не исключает, но предполагает критическое отношение к таким деятелям, которые отображивают себя от интересов государства, убивая время на изучение «проблемы» об одомашнении лисицы и т. п. Мы вправе требовать от людей науки прежде всего широкого знания фактов, не обрывков знаний и рассуждений, более или менее приспособленных к тому или другому постановлению органов власти, а действительного научного знания всех основных источников в данной области, не только того, о чем сегодня пишут в газетах, но и истории вопроса того, что дает опыт других стран, и широкого знания тех фактов, которыми так богато наше многогранное социалистическое строительство, и ко всему этому—применения научного метода изучения. Тогда наши практики-руководители, так нуждающиеся в помощи людей, владеющих серьезными знаниями и научным методом, будут от души благодарны научным организациям и отдельным работникам науки. Большой и неотложной задачей Академии с.-х. наук является также содействие в повышении научной квалификации молодых кадров науки, без усиленного выращивания которых нельзя справиться со стоящими перед социалистическим земледелием задачами. Особое внимание академии и соответствующие ее организации должны сосредоточить на разработке научно-обоснованных, применительно к отдельным районам, вопросов по реализации лозунга товарища **Сталина** об увеличении в ближайшие 3—4 года валовых сборов зерна до 7—8 миллиардов пудов, памятуя о том, что роль с.-х. науки в осуществлении этой и подобных ей задач будет лучшей проверкой действительных достижений сельскохозяйственных наук в СССР.

В заключение тт. **Молотов** и **Рудзутак** пожелали Академии сельскохозяйственных наук и ее деятелям успехов в их работе (УзТАГ).

Трест „Кокс" обязуется выполнить пятилетку в четыре года

Народному комиссару тяжелой промышленности товарищу СЕРГО ОРДЖОНИКИДЗЕ

Воодушевленные речью вождя партии — любимого товарища СТАЛИНА— на первом всесоюзном совещании стахановцев и вашими указаниями, в связи со стахановским движением, МЫ БЕРЕМ НА СЕБЯ ОБЯЗАТЕЛЬСТВО ОБЕСПЕЧИТЬ КОКСОМ МЕТАЛЛУРГИЮ ЮГА И ЦЕНТРА ДЛЯ ВЫПОЛНЕНИЯ СВОИХ ПЯТИЛЕТНИХ ПЛАНОВ ПО ВЫПЛАВКЕ ЧУГУНА В ЧЕТЫРЕ ГОДА.

Для этого коксохимия юга обязана дать стране в 1936 году 15.800.000 тонн против установленного плана в 14.900.000 тонн кокса.

Мы обязуемся выжиг в 15,8 миллиона тонн кокса дать без вторых очередей Новомариупольской, Запорожской, Криворожской установок, которые по пятилетнему плану должны быть введены в эксплоатацию в 1936—37 гг.

Коксохимики отдают себе полный отчет в исключительной ответственности этого серьезного обязательства, но работа большинства коксохимических заводов треста «Кокс», досрочно выполняющих план 1935 г., дает уверенность в том, что на основе организации и широкого внедрения стахановских методов работы на всех без исключения предприятиях треста — проектные мощности, «всяние» технические нормы будут далеко оставлены позади, и мировые нормативы по использованию полезного об'ема печей будут нами перекрыты.

Под вашим, дорогой товарищ Серго, четким, большевистским руководством это обязательство будет нами с честью выполнено.

Управляющий треста «Кокс» ЛОГИНОВ.
Директоры крупнейших коксохимзаводов:
Кадиевского — ИОХИМ,
Рутченковского им. Кирова— ИВЧЕНКО,
Горловского—ДЕМЬЯНОВ.
Новомакеевского — БЕРДЗЕНИШВИЛИ.
Енакиевского — КОНИК.
Алчевского — СУДЬЯ.
Днепропетровского им. Калинина — САВЧЕНКО.
Керченского им. Кирова — ХОМЕНКО.
Новоенакиевского — СОБОЛЕВСКИЙ.
Каменского им. Орджоникидзе— НАЙДЕНОВ.
Запорожского — ХАЛЯВКО.

„КУРЕНТУЛ" О РЕЧИ тов. СТАЛИНА

БУХАРЕСТ, 9 (УзТАГ). Румынская буржуазная «Курентул» помещает передовую под заголовком «Речь Сталина». Комментируя речь тов. **Сталина** на совещании передовых комбайнеров и комбайнерок, газета указывает, что речи тов. **Сталина** «являются поворотными пунктами в ходе государственной жизни страны».

«Мы не большевики,—заявляет газета,—но должны признать, что Сталин, как народный вождь, при всех обстоятельствах своим здравым смыслом понимает специальный характер и нужды нового советского государства».

«Сталин,—продолжает газета,—теперь всецело отдался делу поднятия народных масс на более высокий уровень. Из советского экономического опыта нас особенно интересует прогресс сельского хозяйства, ибо разрешение экономического кризиса румынского государства тоже заключается в поднятии уровня нашего сельского хозяйства. Нас интересует не коммунистический характер опыта Советского Союза, а значение его коллективных усилий. В этом отношении наша политическая мораль еще находится в стадии беспримерного варварства. За исключением демократических слоев населения у нас нет ни малейшего понимания, ни народного чувства, ни коллективности. У нас идея труда обесценена только потому, что труд является идеалом коллективным. По сравнению с указанными Сталиным итогами и условиями сельскохозяйственного труда в Советском Союзе особенно ярко вырисовывается скорбное положение нашего сельского хозяйства».

«Наше правительство,—заявляет газета,—оторвано не только от народных масс, но и от общественного мнения. Все его внимание поглощено парламентскими комбинациями, в то время как Сталин перед лицом передовых комбайнеров и комбайнерок просто и с чрезвычайной силой подводит итоги результатам советской политики в области сельского хозяйства».

Чирчикстрой выполнил годовой план

ЦК КП(б)Уз— тт. ИКРАМОВУ, ЦЕХЕРУ

ЦИК УзССР— тов. АХУН-БАБАЕВУ

СНК УзССР— т. ФАЙЗУЛЛЕ ХОДЖАЕВУ

Под вашим большевистским руководством, подготовляя новые кадры и организуя стахановское движение, Чирчикстрой выполнил 5 декабря досрочно годовой план.

По земляным работам выполнено 2.974 тыс. кубометров—108,7 процента плана.

По кирпичной кладке выполнено 18,3 миллиона штук — 122,8 процента плана.

По бетонной и железобетонной кладкам выполнено 27,9 тыс. кубометров—162,2 процента плана.

Уложено 25.000 погонных метров водопровода и канализации.

Выстроено пять новых школ, в которых обучается 1.200 детей, и 5 зимних клубов на 1.250 человек.

Развернут монтаж опытного электролизного завода и заканчивается монтаж хлебного завода.

Себестоимость строительных работ снижена на 7,2 процента против фактической стоимости 1934 года.

В борьбе за досрочное окончание стройплана выявились кадры стахановцев: каменщик **Астафьев**, уложивший 8.600 штук кирпичей; каменщик **Нургуджанов**, выполнивший установленную норму на 227 процентов; бригада **Черновых**—отец и сын, выполняющие норму на 241 процент; экскаваторная хозрасчетная бригада во главе с инженерами **Муравчиком, Теппером, Егоровым и Муллером**, поднявшая использование экскаватора на 60 процентов вместо нормы в 50 процентов; экскаваторная бригада «воткинец—34» во главе со старшим драгером **Есюниным**, выполняющая норму в 200 процентов; трактористы **Ананчук** и **Целовальников**, доведшие использование тракторов до 87 процентов вместо нормальных 58 процентов; женщина-станочница **Воронцова**, выполняющая норму на 180 процентов; бригада **Турсунбаева** в котловане плотины, дающая 200—220 процентов нормы; бригада бетонщиков **Фравзова**, дающая в акведуке по бетону до 200 процентов.

В борьбе за досрочное выполнение плана текущего года коллектив Чирчикстроя окреп и готов к стройработам 1936 года и окончанию комбината в сроки, установленные партией и правительством.

Начальник строительства Чирчикстроя РОЗИТ.

Партком Чирчикстроя— КАЛИСТРАТОВ.

Постройком Чирчикстроя— МАКСУТХАНОВ.

Конгресс дружбы и мира с СССР в Англии

ЛОНДОН, 7 (УзТАГ). На втором заседании конгресса дружбы и мира с СССР лейбористский муниципальный советник **Рис**, посетивший СССР в качестве члена рабочей делегации, отметил, что стахановское движение в СССР развивается с героическим энтузиазмом. Другой член делегации **Хейвуд** заявил, что, будучи моряком, он об'ездил весь мир и побывал во многих странах. Однако ни из одной страны, сказал Хейвуд, я не уезжал с таким сожалением, как из СССР. Хейвуд также остановился на энтузиазме стахановцев.

Председательствующий **Меткаф**, взяв вторично слово, между прочим, заявил: «Я консерватор, и в мои юношеские годы Англия была мировой фабрикой. Однако сейчас перед моими тремя сыновьями нет никаких перспектив. Я не забываю, что времена изменились, и мы должны изменить систему. Я завидую Советскому Союзу. Я надеюсь, что он станет во главе прогресса всего человечества».

Профессор Лондонского университета **Блэкст** заявил, что советское правительство расходует на развитие науки больше средств, чем любая другая страна в мире.—Ни один эксперимент в СССР не задерживается из-за недостатка средств,—сказал Блэкст. Науке в СССР обеспечен успех, так как в Советском Союзе все строится по плану, между тем как в буржуазном государстве попытки планирования ведут к фашизму. — Наиболее важным фактом 1935 года,—сказал Блэкст,—является процветание СССР, символизируемое в частности постройкой и пуском Московского метрополитена. В заключение Блэкст призывал к сближению между СССР и Англией на базе прочных мирных отношений.

Известная писательница **Честертон** с большим под'емом произнесла речь об освобождении женщин и защите детей в СССР.

На третьем заседании, когда появились полпред СССР т. **Майский** и академик **Шмидт**, конгресс устроил им овацию. Делегаты, стоя аплодировали несколько минут.

В речи о советском театре директор шекспировского театра в Стрефорде **Уитпорд** отметил, что советский театр поставлен на службу широким массам.

Доклад **Шмидта** об исследовании Арктики в СССР и о челюскинской эпопее был заслушан при напряженном внимании всего зала. Заключительные слова Шмидта, что в СССР благодаря отсутствию эксплоатации человека человеком достижения науки становятся фактором дальнейшего развития культурной и экономической жизни, вызвали бурную овацию.

★

ЛОНДОН, 8 (УзТАГ). Сегодня утром под председательством лорда **Листоуэла** состоялось заключительное заседание конгресса мира и дружбы с СССР. Заседание открылось речью лорда **Марлей**, касавшейся положения на Дальнем Востоке.

Затем выступила **Вильямс-Эллис**, говорившая о советской литературе. «Даже, если судить о стране только по книгам и их авторам, а также по их читаемости, то СССР действительно великая страна»—сказала Вильямс-Эллис.

По данным мандатной комиссии, на конгрессе присутствовали делегаты, представляющие 1.569.540 человек, об'единенных в профсоюзных, кооперативных, культурных и других общественных организациях.

Заметки о „Третьей империи"

★

Страна страха

Дело было в берлинском предместьи. Три школьницы стоят у ворот дома. Одна оперлась на забор палисадника, другая что-то рассказывает подруге. Такую сценку можно наблюдать в любом уголке мира после занятий в школах.

Отец одной из девочек идет домой. Девочки здороваются с ним. Дочь, подкидывая мячик, говорит отцу:

— Папа, купи мне новую форму гитлеровского союза девочек. Моя уже износилась.

— Когда же ты хочешь иметь ее,—спрашивает отец.

— Я думаю, что старую форму буду донашивать до рождества.

— Ладно,—говорит отец,—новую форму к рождеству ты получишь, если только гитлеровский союз девочек дотянет до рождества.

Разве нельзя услышать такую фразу из уст тысяч отцов нынешней Германии? Конечно, можно.

Но этот отец за свою неосторожность дорого поплатился. Подруга его дочери повторила эту шутку в присутствии полиции. Автора этой фразы обвинили в государственной измене. Его приговорили к году заключения.

Этот случай типичен для того ада, который именуется домашней жизнью жителей «Третьей империи».

Слежка, шпионаж, подслушивание держат в страхе всю страну. Ежедневно в каждом городе женщины и мужчины попадают в полицию благодаря неосторожным выражениям, фразам своих друзей, соседей и даже собственных детей. Самая невинная критика фашистских «лидеров», ропот на рост цен на продукты, любое слово, которое может быть истолковано, как направленное против фашистского режима,—все это вполне достаточно, чтобы обыкновенный германский гражданин попал в цепкие когти фашистского «закона».

О подобных случаях сообщают даже германские газеты. За восемь дней корреспондент **«Дейли геральд»** отметил в газетах 42 сообщения об аресте «изменников». А сколько фактов не попадает в печать. В Германии имеются тысячи семейств, которые вечно живут под страхом ежеминутного вторжения к ним полиции.

«Больше всего,—пишет «Дейли геральд»,—страдают от этого средние слои и рабочие. За этими массами следят. И самым простым способом слежки является то, что населению открыто говорят, что благорасположение фашистских лидеров оно может завоевать только в том случае, если о всех «изменнических» словах и выражениях сообщит полиции.

Приговоров к тюремному заключению за критику Гитлера публикуется в месяц от 8 до 18. Единственным небольшим сроком тюремного заключения из 42 случаев, упомянутых выше, является приговор на 8 месяцев. К этому наказанию была приговорена женщина, только-что выписавшаяся из больницы.

По возвращении из больницы домой она рассказала своим друзьям несколько замечаний, слышанных ею от больничной няни, о голоде в стране...

Особенному террору подвергаются нэгои современной Германии—евреи.

Слежка и шпионаж превращают домашнюю жизнь евреев в настоящий ад.

Английский корреспондент рассказывает следующий случай. Однажды, проходя по одной из улиц Мюнхена, он увидел мальчика лет 7—8, который был чрезвычайно огорчен чем-то.

«Сзади него шли еще трое мальчиков,—рассказывает журналист.—Эти мальчики были одеты в форму гитлеровской юношеской организации. Они кричали: «Пархатый жиденок, почему ты не едешь в Палестину?»

Глаза молодого еврея были полны слез, но он шел вперед и делал большие усилия, чтобы сделать вид, что не замечает маленьких отвратительных животных, следовавших по его пятам. Наконец, один из трех мальчишек забежал вперед и ударил еврея по лицу. Затем трое хулиганов столпились в круг и приготовились отражать ответные удары обиженного еврея.

Мне теперь становится страшно, что я не побоялся своего положения «гостя» Германии. Со мной была большая гибкая палка и я два раза успел хлестнуть ею малолетних негодяев до тех пор, пока они не исчезли.

— Хочешь я провожу тебя домой,—спросил я мальчика.

— Нет, благодарю вас, — ответил он. — Все равно завтра все это повторится».

Следующий факт: пожилой еврей сидит в парке на скамейке. Мимо него проходит группа молодых людей. От группы отделяется молодой человек и протягивает пожилому еврею листок, вырванный из блок-нота. Еврей пробегает глазами написанное на листке, медленно поднимается со скамейки и уходит.

Журналист догнал еврея.

— Что было написано на листке?

Глаза еврея были полны страха. Он протянул бумажку. На ней было написано:

— Вставай и иди прочь. Скамейки в парках для германцев, а не для евреев.

ИТАЛО-АБИССИНСКАЯ ВОЙНА

★

ПОДВИГИ ДИКАРЕЙ

ЛОНДОН, 9 (УзТАГ). Корреспондент **«Дейли телеграф»** в Дессе сообщает подробности налета итальянских бомбардировщиков на этот город. Он видел среди жертв обезглавленную мать с двумя обезглавленными детьми, женщину с обеими оторванными ногами, ребенка с раздробленным позвоночником и другого с разбитой рукой и ногой.

В Аддис-Абебу пришли шесть грузовиков с ранеными, пострадавшими вовремя воздушной бомбардировки Дессе.

Итальянские источники утверждают, что на южном фронте армия раса Деста попала в затруднительное положение между рекой Даба и границей Кении (английская колония) и возможно будет вынуждена перейти границу Кения и сдаться. Однако сообщение корреспондента **«Таймс»** в Аддис-Абебе говорит об обратном. По его словам, «итальянские войска в Огадене почти совершенно парализованы».

Нет никаких данных, свидетельствующих о том, что итальянцы развивают свое наступление против правого крыла армии раса Деста.

По данным агентства **Рейтер**, недавно между армией раса Деста и крупными силами итальянцев произошел ожесточенный бой к северу от Доло. Итальянцы потеряли 700 человек убитыми и ранеными, а абиссинцы—860. Два итальянских танка были захвачены абиссинскими войсками.

АНГЛО-ФРАНЦУЗСКИЕ ПЕРЕГОВОРЫ

ПАРИЖ, 8 (УзТАГ). По сообщению агентства **Гавас, Хор** и **Лаваль** достигли полного соглашения о проекте мирного урегулирования итало-абиссинского конфликта.

Заявление Лаваля

ПАРИЖ, 8 (УзТАГ). Агентство **Гавас** сообщает: «После франко-английских бесед Лаваль в общем заявлении для представителей печати сказал: «Мы искали формулу, могущую служить базой для дружеского урегулирования итало-абиссинского конфликта. В настоящее время не может быть речи об оглашении этой формулы.

Британское правительство о ней еще не информировано. По получении его согласия необходимо будет передать эту формулу на рассмотрение заинтересованным правительствам, а также Лиге наций для принятия решения.

Мы работали над тем, чтобы обеспечить наиболее быстрым образом мирное и почетное разрешение конфликта. Мы оба удовлетворены результатами, которых мы достигли».

Выступление Муссолини

РИМ, 7 (УзТАГ). На заседании, собравшемся после многомесячного перерыва палаты депутатов, выступил **Муссолини**, который, говоря о положении, создавшемся в связи с войной в Африке, между прочим, сказал:

«В самое последнее время появились некоторые признаки улучшения атмосферы. Но надо предостеречь против преждевременного и чрезмерного оптимизма. Встречи экспертов — это еще не переговоры. Да и самые переговоры еще не означают счастливого исхода. Английский министр иностранных дел Хор заявил в палате общин, что хочет видеть Италию сильной. Мы приняли это к сведению. Но Италия не может быть сильной в Европе, если не обеспечена безопасность ее колоний и возможность ее экспансии».

Далее Муссолини напомнил, что даже в более сложных случаях, чем итало-абиссинский конфликт, Лига наций не применяла санкций. — Перспектива эмбарго на нефть,—сказал Муссолини,—еще более осложняет положение. По его словам, кризис может быть разрешен только после признания «законных прав Италии в Африке».

Партийное строительство

Учиться упорно и систематически

Партийный работник, секретарь партийного комитета считает своим первейшим долгом систематически проверять, как учатся члены партии руководимой им организации, как они повышают свой идейно-теоретический уровень. На самоотчетах коммунисту, отстающему в учебе, не читающему книг и газет, больше всего достается от секретаря парткома.

Немало заботы проявляет партийный руководитель и о технической учебе на производстве, о повышении культурно политического уровня рабочих. Но, как ни странно, в этих постоянных заботах о других **секретарь парткома очень часто забывает о самом себе.** Он подчас не замечает, что руководимые им люди приобретают все больше и больше знаний, овладевают теорией Ленина—Сталина, изучают досконально историю партии, а он сам сильно отстает в своем политическом росте, а кругозор его остается чрезвычайно ограниченным.

Говоря о кругозоре партийного работника, «Правда» писала: «Партийный работник должен быть мастером политического действия и большевистской теории, организатором и воспитателем тысяч и миллионов людей... Подлинное умение разобраться в политическом значении любого факта, уяснить, откуда он появился и куда растет, тому он на руку в идущей классовой борьбе, — вот что выделяет партийного работника».

Все эти качества партийного работника не являются врожденными. Они даются упорной, повседневной учебой у классиков марксизма-ленинизма, учебой у жизни, на практической партийной работе. Следовательно, предъявляя большие требования к другим, партийный работник должен быть особенно требователен к самому себе и должен сочетать учебу с практикой. Руководя партийной организацией на предприятии, партийный работник совсем не обязан знать столько же, сколько и специалисты в определенной отрасли знаний. Но он должен обладать тем теоретическим уровнем и таким кругозором, которые позволяют безошибочно политически руководить и правильно разрешать сложные вопросы, возникающие в работе.

Однако до сих пор учеба партийных работников, особенно в первичных партийных организациях, поставлена плохо. Не редки случаи, когда уровень секретаря парткома значительно ниже уровня рабочего пропагандиста, и в силу этого секретарь затрудняется контролировать **качество** пропагандистской работы. В большинстве случаев секретарь парткома, «определив» всех членов и кандидатов партии в школы партпросвета, сам остается вне учебы. Он это об'ясняет «отсутствием времени». Об'яснение, имеющее отчасти под собой почву, но почву явно зыбкую.

«Отсутствие времени» — прямой результат плохой организации работы секретаря парткома и всего комитета в целом. Как правило, рабочий день секретаря парткома растягивается на 10—12, а то и больше часов и только потому, что партийные работники не умеют его организовать. На примере секретарей парткома фабрики «Красная заря» тов. Беловой и Сельмашзавода тов. Мамыкина видно, что неумелое распределение рабочего дня, возложение всей тяжести партийной работы на одного секретаря приводит к его чрезмерной загрузке и отрыву от учебы.

Поэтому разгрузка секретарей парткомов, широкое привлечение членов парткома к партийной работе—одно из условий, могущих создать секретарям запас времени для учебы.

Райкомы и горкомы партии могут оказать здесь огромную помощь. Необходимо, чтобы партийные работники поняли всю настойчивую необходимость повседневной учебы.

Все больше и больше усложняется партийная работа. Партия требует, чтобы партийный работник помимо высокой политической бдительности обладал «широким кругозором политического деятеля сталинской школы, высоким политическим и культурным уровнем» («Правда»).

Это значит, что **надо упорно и систематически учиться, овладевая высотами теории Ленина—Сталина.**

Когда рабочий день не организован

— Я не могу служить образцом для других коммунистов в работе над собой, — признается тов. **Белова**, секретарь парткома фабрики «Красная заря».

Правда, тов. Белова учится на курсах марксизма-ленинизма и неплохо справляется с руководством партийной организацией фабрики. Но с учебой у тов. Беловой не все в порядке. Вчера она пришла на занятие недостаточно подготовленной. На курсах требуют от слушателей конспекта, проработанного материала, но Белова его не составила и не потому, что не умеет этого делать, а в силу других причин.

Белова ежедневно приходит домой не раньше полуночи. Она оторвана от культурной жизни, не ходит в театр, в кино, не занимается и воспитанием своего ребенка. Из-за неумения организовать рабочий день у Беловой нехватает времени для учебы. И хотя она, вернувшись домой ночью, берется за чтение книг и газет, прочитанное плохо воспринимается: она переутомлена.

Неумение организовать работу относится, впрочем, не к одной только тов. Беловой.

Как же сделать, чтобы разгрузить секретарей парткомов, выкроить им время для личной жизни, для учебы? Разрешение этой задачи целиком зависит от самих секретарей парткомов. Почему Белова должна обязательно сидеть на производстве день и ночь? Ведь ведь такого порядка не устанавливали партийные организации. Перегрузка Беловой является результатом того, что она как не привлекает к руководству партийной организации членов парткома, не организует коллективное руководство на партийной жизнью предприятия.

Неплохой опыт коллективного руководства имеет партийная организация Красновосточного завода. Там введен такой порядок: члены партии назначаются на ночные партийные дежурства в цехах. Партийные дежурные проводят партийно-массовую работу в по ночных сменах, организуют громкие читки газет, ведут собрания рабочих смены. На каждую ночь парторг дает поручения партийным дежурным. Втягивая партийный актив в коллективное руководство, парторг добился лучшего обслуживания ночных смен партийно-массовой работой и сам приобрел время для учебы.

А ведь тот же секретарь парткома фабрики «Красная заря» тов. Белова могла бы организовать партийную работу на своем предприятии так, чтобы у нее было свободное время и для личной жизни и для учебы. Но в том-то и дело, что тов. Белова старается вести всю партийную работу «провернуть» сама, не привлекая членов парткома для партийно-массовой работы в цехах.

АЛ. ЗАВЕРТЯЕВ.

Инструктор учится

(От корреспондента «Правды Востока»).

Кунзай Мамадалиева окончила трехгодичное партийное отделение Среднеазиатского коммунивеситета. Она работает сейчас инструктором по женработе райкома партии в Джандарском районе.

Тов. Мамадалиева старается сочетать свою партийную работу с учебой. В районе партийное просвещение не организовано. Мамадалиева, не дожидаясь, пока райком наладит партийное просвещение, сама начала учиться. Она собрала неплохую домашнюю библиотечку. Среди ее книг — «Вопросы ленинизма». «История партии», два тома «Капитала», книга Ленина—«Государство и революция». По каждой прочитанной книжке она составляет краткие тезисы, конспекты.

Проработывая речь тов. Икрамова на первом с'езде женской молодежи Узбекистана, Мамадалиева составила конспект выступления тов. Икрамова. Но на этом не ограничилась. Она проверила, как у нее в районе вовлекают женщину в производство, как районные организации содействуют продвижению колхозниц. Тов. Мамадалиева вскрыла, что на районных курсах трактористов нет ни одной женщины, что в колхозах не было ни одной женщины-бригадира.

Кунзай Мамадалиева добилась решения райкома об организации курсов трактористов для 20 колхозниц. Кроме этого, приступили к организации курсов по подготовке 50 бригадиров женщин.

Однако при всем этом учебу Мамадалиевой затрудняет плохая работа партийного кабинета. Парткабинет всегда на замке. Зав. парткабинетом Муминов разъезжает по колхозам, как уполномоченный райкома партии. Мамадалиевой и другим коммунистам, которые начинали работу над собой, некуда обратиться за консультацией по проработанным темам.

С. МИХАЙЛОВ.

Учеба от случая к случаю

— Как вы сочетаете партийную работу с учебой?

Секретарь парткома Сельмашзавода тов. **Мамыкин** выдвинул ящик письменного стола, взял пачку покрытых пылью тетрадей, нашел в них учебную программу и смущенно заявил:

— Вот, видите, мои рабочие тетради, я начал учиться по общеобразовательной программе.

— А как с марксистско-ленинской учебой?

— Хожу в кружок партпроса при заводе. Изучаем историю партии.

По словам тов. Мамыкина, у него в этом отношении все в порядке. Но дальнейшая беседа с секретарем парткома показывает, что тов. Мамыкин плохо работает над повышением своего культурно-политического уровня.

Несколько месяцев назад тов. Мамыкин приступил к учебе. К нему б'ыли прикреплены учителя. Но он, не не закончив программы, бросил учебу.

Кружок партийного просвещения тов. Мамыкин посещает также от случая к случаю. К занятиям не готовится. Я. На кружок является без конспекта, ограграничиваясь только чтением заданных преподавателем материалов. Он не читает художественной литературы.

При недостаточной активности в учебе тов. Мамыкин не сможет расширить свой кругозор руководителя партийной организации крупнейшего промышленного предприятия.

М. АЛЕКСАНДРОВ.

В ТАШГОРКОМЕ КП(б)Уз

★

Готовиться к слету стахановцев Узбекистана

В Ташкентском городском комитете партии состоялось совещание о подготовке к предстоящему 15 декабря слету стахановцев местной промышленности и 16 декабря—слету стахановцев всей промышленности Узбекистана.

Растущие изо дня в день кадры стахановцев накопили уже большой опыт работы. Назрела необходимость обменяться этим опытом, устроить встречу лучших стахановцев—мастеров высокой производительности труда. Вместе с с тем слет должен помочь дальнейшему развертыванию стахановского движения.

Все это требует от хозяйственников, партийных и профсоюзных организаций тщательной подготовки к слету. Однако на совещании обнаружилось, что предприятия к слету совершенно не готовятся. А между тем, работа должна быть проделана большая.

Совершенно ясно, что право, мандат на участие в слете получит стахановец, имеющий лучшие показатели производительности и качества выпускаемой им продукции. Поэтому руководители предприятия, партийная организация, профсоюз должны внимательно изучить своих стахановцев, чтобы честь участвовать на республиканском слете досталась действительно достойным. Необходимо, чтобы перед слетом каждая кандидатура участника обсуждалась на общем собрании рабочих предприятия. Это имеет целью не только показать передовиков предприятия, но и стимулировать дальнейшее пополнение рядов стахановцев.

Весьма важно в связи со с'ездом популяризировать лучших мастеров высокой производительности. Об этом на предприятиях и не думают. Вот, например, на фабрике им. Файзуллы Ходжаева стахановка тов. Юдина выполняет дневную норму больше, чем на 700 процентов. Но данные о ее дневной производительности яркие цифры и социалистического труда неизвестны всему коллективу рабочих. Партийные организации должны усилить агитационную работу. Плакаты, лозунги, всякого рода диаграммы, показывающие успехи того или иного стахановца, должны быть на каждом заводе, в каждом цехе.

Таковы основные указания, которые были сделаны на совещании в Ташкентском горкоме партии. На совещании выступили т. Кац, Рахман (зам. наркома местной промышленности), т. Демьянов (бумажная фабрика), Орлов (хлебозавод № 3).

Ф. Ангаров

Кантонская коммуна

На небе были звезды и луна. Прохладная зимняя ночь юга окутала мраком Кантон. Часы показывали три ночи. С реки поднимался предутренний туман, у берега качались фонари сампанов, пловучих хижин бедноты, по улицам мелькали редкие фигуры кули и извозчиков... В 3 часа 10 минут ночи 11 декабря 1927 года раздался первый выстрел — это был сигнал восстания. Это солдаты учебного полка и рабочие отряда красной гвардии начали бой.

Семь колонн должны были занять семь районов. Рикши атаковали управление полиции, почтовики и металлисты захватили 6-й, 7-й и 2-й полицейские участки, пищевики атаковали Тайпинский театр, строительные рабочие—кумирни великого Будды.

Солдаты учебного полка, нанеся внезапный удар по расположению пехотного и артиллерийского полков, легко разоружили их, захватив 30 орудий и около 1.500 скорострельных винтовок.

При пулеметной трескотне и орудийных залпах просыпался Кантон утром 11 декабря.

Враги совершенно не ожидали восстания и даже в момент начала восстания гоминдановская головка не сразу догадалась, что происходит в городе. Однако скоро всем стало известно: Кантон гоминдана стал Кантонской коммуной. И поспешно потянулись из города вчерашние властители—генералы и помещики, крупные капиталисты, компрадоры и иностранцы. Бежали из города генералы Чжан Фа-чуй, Хуан Ци-сян и гоминдановский лидер Чень Гун-бо. В течение двух часов Кантон оказался в руках восставших.

Рабочие отряды заняли важнейшие стратегические пункты города: почту, телеграф, радиотелеграфную станцию, все полицейские участки города, помещение провинциального комитета гоминдана. Остались незахваченными штаб генерала Чжан Фа-куя, электростанция, военный завод, арсенал, вокзал Хоулунской железной дороги. Однако это были крайне важные стратегические пункты.

Свыше 3.300 человек китайских революционеров коммунистов, революционных солдат и крестьян было выпущено из гоминдановских тюрем. Все они потребовали оружие и приняли активное участие в восстании. Начало восстание две тысячи человек, а на рассвете 11 декабря число участвующих превышало 20 тысяч человек. Немедленно же были организованы агитотряды — они раз'езжали по улицам на грузовиках, разбрасывая прокламации, продавая газеты, выкрикивая лозунги.

«Долой контрреволюционный гоминдан!».

«Долой предателя Чан Кай-ши!».

«Земля — крестьянам, рис — рабочим!».

«Мир народным массам могут дать только советы крестьян, рабочих и солдат!»

Ни одна реакционная газета не вышла. Рабочие всех типографий забастовали. Выходила только одна газета — «Красное знамя» — орган компартии. Рабочие отряды, среди которых было много девушек, патрулировали улицы. Из близлежащих деревень прорвались к Кантону 700 крестьян. Войдя в Кантон, они заняли Шанхинский вокзал, захватили здесь денежный шкаф и торжественно принесли его в ревком.

Компартия развернула широкую агитацию среди всего трудящегося населения за вступление в красную гвардию, за поддержку восставших.

В 5 часов утра 11 декабря в Кантон прибыл крестьянский т. Пэн Бай — вождь гуандунского крестьянства, комиссаром по военным и морским делам т. Чжан Тай-лей, он же был и военный руководитель восстания (два первых товарища были позднее убиты гоминдановскими палачами, а т. Чжан Тай-лей погиб во время Коммуны).

Сразу же после организации правительства была опубликована декларация к рабочим, крестьянам и солдатам всего Китая и пролетариям всего мира. Прежде всего эта декларация заявила, что Кантонская коммуна добивается союза с СССР и свержения империализма.

Была поставлена задача осуществления восьмичасового рабочего дня, рабочего контроля над производством, национализации всех крупных промышленных предприятий, транспорта и банков. В отношении крестьянства советское правительство добивалось конфискации всей помещичьей земли и передачи ее трудящимся крестьянам, уничтожения кабальных договоров и т. д. В декларации советского правительства была также поставлена задача организации рабоче-крестьянской красной армии.

Однако Кантонской коммуне не удалось разрешить всех этих задач. 12 декабря все силы контрреволюции, поддержанные империалистами, перешли в генеральное наступление на советский Кантон.

Суда империалистов перевозили белые войска, а затем начали открытые военные действия против Коммуны. 2.000 английских, 400 французских солдат и японский десант высадились в Кантоне.

11 числа отряд японской морской пехоты атаковал набережную Кантона, 12-го японцами был открыт артиллерийский обстрел города. Американское суда по «Цилямынди» перевозило войска в город. И, наконец, в Шамине, в иностранном районе Кантона, совещание всех консулов решило «произвести скрытое вооруженное вмешательство».

Китайские красногвардейцы геройски защищали знамя Кантонской коммуны. Захватив 20 орудий, бронепоезда и пулеметы, рабочие, кули, крестьяне, не умея обращаться с ними, в боевой обстановке под руководством своих руководителей буквально в пороховом дыму познавали премудрости военной техники.

Вечером 12 декабря Коммуну постиг тяжелый удар — внезапно наткнувшись на белую разведку, в возникшей перестрелке был убит военный руководитель восстания т. Чжан Тай-лей. Потеря в критический момент вождя восстания не могла не отразиться на дальнейшем ходе событий.

Ночь с 12 на 13 декабря прошла в жестоких боях со старыми и с вновь прибывшими белыми частями. 13 утром красная гвардия и революционные рабочие вели бой с двумя белыми дивизиями, пятью полками, семью батальонами, частью войск вновь сформированной дивизии и, по меньшей мере, с восемью китайскими и иностранными судами. Четыре раза пытались войска генерала Ли Фу-меня под прикрытием военных судов переправиться через реку и высадиться на бегр, но четыре раза были отбиты героическими коммунарами. Десять раз полк генерала Лу Наня атаковал гору Гуаньиншань, но десять раз был отбит рабочими-красногвардейцами. Однако силы были неравны.

К двум часам дня 13 декабря кантонские коммунары начали отступать. Части из них удалось прорвать кольцо белых и вырваться из осажденного Кантона, а часть из них пала смертью храбрых.

Жесточайший белый террор начался вслед за захватом Кантона. Семь тысяч коммунаров было убито, тысячи брошены в тюрьмы. Коммунистов связывали по нескольку человек вместе, обматывали хлопком, обливали бензином и зажигали. Гоминдановцы называли это «живыми факелами». Трупы коммунаров лежали на улицах штабелями, «левый» гоминдановец Ван Цзин-вей, тот самый, на которого недавно было покушение за его горячую любовь к японским империалистам, этот самый «вождь» в то время говорил: «Лучше погубить тысячи невинных, чем выпустить хотя бы одного виновного».

Каковы же уроки Кантонской коммуны, в чем ошибки этого героического восстания китайских рабочих? Одной из главных ошибок Кантонской коммуны является слабая работа среди крестьянства, в результате чего оно не было втянуто в борьбу, недостаточна была подготовительная работа к восстанию, слабо была проведена мобилизация всего рабочего класса, — в результате этого часть рабочих помогала белым (разные перевозки войск), а часть активно с оружием в руках выступала против красных (тысячи человек рабочих союза механиков). Кроме этого, много рабочих, и даже коммунистов вообще не знали о восстании и не смогли в нужный момент оказать помощь Коммуне. Очень слабая работа была проведена среди войск, во флоте.

Массы не были подготовлены к уличной борьбе — не умели воздвигать баррикады, не знали тактики уличной борьбы, не смогли использовать более сложное вооружение — пулеметы, бомбометы, орудия и т. д.

Общекитайский революционный центр был совершенно не осведомлен о событиях в Кантоне, что не позволило ему во-время исправить ошибки Коммуны.

Кантонская коммуна не осуществила конфискацию казенного имущества и имущества реакционеров. В Центральном банке лежало несколько миллионов наличным серебром, но Коммуна не завладела им.

Коммуна крайне терпимо отнеслась ко всем реакционерам. Предано суду было крайне мало, а расстреляно всего лишь сто человек, тогда как после подавления Коммуны реакционеры убили свыше семи тысяч коммунистов. Так Кантонская коммуна повторила ошибки Парижской коммуны.

И, наконец, одной из существенных ошибок Коммуны было то, что она не учла основного условия победы восстания — стремительного нападения на врага, расширения захваченной территории, сокрушения врага. Коммуна начала обороняться. Так еще раз подтвердился тезис: «Оборона — смерть восстания».

«Кантонское восстание, бывшее арьергардным боем китайского пролетариата в истекший период китайской революции, несмотря на грубые ошибки руководства, останется знаменем новой советской фазы революции».

Прогноз VI конгресса Коминтерна целиком и полностью подтвердился — Коммуна стала «знаменем новой, советской фазы революции».

После падения Коммуны вся китайская и иностранная реакционная пресса захлебывалась от радости по поводу «окончательного уничтожения красной заразы». Однако радоваться им было рано. Основные силы Коммуны вышли из Кантона, став ядром той непобедимой китайской красной армии, которая отбила уже шесть походов гоминдановского Китая, завоевала огромную территорию и готовится встретить в бою заклятых врагов китайского народа—японских империалистов.

Коммуна, просуществовав всего лишь 53 часа, пала. Но идеи, за которые отдали свою жизнь сотни лучших бойцов китайского рабочего класса, эти идеи не умерли — они претворяются в жизнь на территории советского Китая.

Сегодня там, в советском Китае, — день траура. Но, опуская головы в знак уважения к героической смерти кантонских коммунаров, подымаются миллионы сватых кулаков и слышится клятва мести и борьбы:

«Мы помним, Коммуна, великий урок,
Взведем у винтовки холодный курок,
Винтовку крепко держит рука,
И мушка наведена на врага.
За кровь Коммуны врагам отомстим
— Советскую власть мы повсюду взрастим.
И это будет Великая месть —
И флагу Коммуны над нами цвесть.
Ему — наша жизнь
и радость
и песнь». *).

*) Из песни сов. Китая — «Песнь о кантонской Коммуне».

Слово, данное товарищу Сталину, сдержано

РЕСПУБЛИКА ЗАГОТОВИЛА СВЫШЕ МИЛЛИОНА ТОНН! РАЗВЕРНЕМ ДАЛЬНЕЙШУЮ УПОРНУЮ БОРЬБУ ЗА ВЫСОКИЙ УРОЖАЙ

ВЫЗОВ ПРИНЯТ

ОТВЕТ СТАХАНОВЦАМ ТАШКЕНТСКОЙ МТМ

Коллектив рабочих и инженерно-технических работников **Денауской МТМ** обсудил письмо стахановцев **Ташкентской МТМ**, опубликованное недавно в **„Правде Востока“**.

Стахановцы Денауской МТМ ответили на призыв Ташкентской МТМ блестящими показателями ударной работы. Весь коллектив перешел на стахановские методы работы. Слесарь **Новиков** выполняет свое дневное задание на 220 проц., монтажники **Максимов** и **Петров** —на 200 проц., литейщик **Хитров** —на 150 проц., прижигальщик **Пчелинцев**—на 150 проц. и т. д.

В своем письме стахановцы Денауской МТМ пишут стахановцам Ташкентских мастерских:

„Ваш призыв включиться в стахановское движение, начатое лучшими сынами рабочего класса—**Стахановым, Бусыгиным, Сметаниным, Виноградовыми** и другими—нами принят. Ваш замечательный почин и богатый опыт в организации производства мы перенесем на все операции ремонта. Для обмена опытом вашей и нашей работы просим крепко связаться с нами“.

Во время республиканского с'езда колхозников-ударников тт. **Икрамов, Ахун-Бабаев** и **Файзулла Ходжаев** приняли большую группу делегатов с'езда лучших мастеров хлопковых полей Узбекистана, добившихся урожаев в 30 и больше центнеров с гектара. На приеме присутствовало свыше 80 человек. В оживленной беседе тридцатники рассказывали руководителям партии и правительства Узбекистана о своем опыте, о путях к мировым рекордам урожаев хлопка.

Знатный звеньевой **Файзулла Юнусов**, опытник **Тишабай Мирзаев** из Андижана мастер хлопка **Барат Каримов**, механизатор **Гайбулла Аманов** и другие раскрыли сокровищницу дехканского опыта, сочетающегося с последними достижениями агрономической науки.

На приеме выступили тт. **Акмаль Икрамов, Файзулла Ходжаев** и **Ахун-Бабаев**. Присутствующими горячо было встречено предложение об издании специальной книги, куда войдет опыт всех лучших мастеров высоких урожаев.

Фото М. ПЕНСОНА.

СВОДКА

НКЗ УзССР о ходе зяблевой вспашки на поливных землях на 5 декабря 1935 г. (в процентах к плану).

Всего по УзССР—22,8 проц.
Тракторами — 27,2 проц.

	Вспахано всего	Вспахано тракторами
1. Каракуль	63,8	60,1
2. Кзыл-Тепе	53,0	59,3
3. Акмаль-Абад	51,0	57,0
4. Самарканд	50,7	12,3
5. Вабкент	50,3	58,3
6. Алты-Арык	47,3	51,0
7. Джамбай	44,0	40,2
8. Рометан	42,9	40,5
9. Чуст	39,7	63,5
10. Каган	38,8	41,8
11. Хаваст	38,2	—
12. Ак-Дарья	37,0	28,9
13. Бауманский	36,9	34,1
14. Бухара	35,6	28,4
15. Избаскент	33,3	55,6
16. Нижний Чирчик	32,9	46,1
17. Пскент	27,6	35,5
18. Ташлак	27,4	28,8
19. Пай-Арык	26,0	42,6
20. Сталинский	23,9	26,2
21. Ургут	23,8	35,6
22. Маргелан	23,1	26,4
23. Митань	23,1	24,4
24. Тентяк-Сай	22,9	40,9
25. Янги-Юль	22,1	31,2
26. Куйбышевский	21,8	28,3
27. Наманган	20,8	22,6
28. Нарын	20,2	27,7
29. Икрамовский	20,1	24,5
30. Молотовский	20,0	18,5
31. Фергана	19,7	33,5
32. Пап	19,5	22,5
33. Кировский	19,2	29,9
34. Мирзачуль	19,0	25,0
35. Уч-Курган	18,5	15,3
36. Кермине	18,1	29,9
37. Орджоникидзенский	17,3	27,7
38. Уйчи	17,1	30,2
39. Нарпай	17,1	27,1
40. Булунгур	15,8	10,5
41. Калининский	15,1	28,9
42. Пахтакор	14,4	26,0
43. Янги-Курган	14,3	22,9
44. Кенимех	14,3	32,9
45. Нур-Ата	13,8	55,0
46. Кассан-Сай	13,5	25,0
47. Джизак	12,9	27,9
48. Джандар	12,4	—
49. Кара-Дарья	12,3	12,0
50. Катта-Курган	12,2	9,7
51. Балыкчи	11,3	14,7
52. Хатырчи	11,3	10,0
53. Мархамат	11,0	14,7
54. Коканд	10,7	7,7
55. Ленинский	10,2	13,5
56. Ворошиловский	10,2	9,3
57. Бетоват	10,1	16,3
58. Чиназ	9,7	8,9
59. Ср. Чирчик	9,3	11,4
60. Каганович	9,0	9,8
61. Андижан	7,5	10,0
62. Верх. Чирчик	7,2	7,7
63. Заамин	6,8	14,4
64. Джалал-Кудук	5,5	—
65. Курама	5,5	20,0
66. Ходжиабад	5,0	6,5
67. Аим	4,7	6,5
68. Багдат	3,3	4,4
69. Ак-Курган	3,4	4,2
70. Наркент	3,1	4,8
71. Фариш	—	—
72. Галля-Арал	—	—
По Кашкадарьинскому округу	**11,9**	**24,0**
1. Шахризябс	28,1	68,3
2. Китаб	11,6	14,3
3. Кассан	11,1	36,5
4. Гузар	11,0	2,5
5. Касби	8,9	29,4
6. Чиракчи	7,5	—
7. Яккобат	5,8	15,7
8. Бек-Буди	2,7	6,3
9. Дехкан-Абад	—	—
По Сурхандарьинскому округу	**29,5**	**28,3**
1. Ширабад	82,7	79,1
2. Шурчи	37,1	18,8
3. Денау	20,2	27,7
4. Джар-Курган	18,6	24,3
5. Термез	11,1	15,0
6. Сары-Асия	10,9	6,2
7. Байсун	—	—
По Хорезмскому округу	**32,7**	**41,6**
1. Ханки	65,3	65,8
2. Гурлен	41,4	46,7
3. Хазарасп	38,8	42,3
4. Багат	29,1	51,9
5. Хива	26,9	31,8
6. Шават	26,4	38,8
7. Мангит	24,6	36,1
8. Новоургенч	20,7	31,4

Примечания: 1. Сведения по Бухаре требуют уточнения. 2. Сведения по Ширабаду, Мангиту и Заамину уточнены. 3. По Кировскому, Кассансайскому, Тентяксайскому, Зааминскому и Керминскому районам сведения получены от МТС — только тракторная пахота.

На полях республики

Ханкинский район перевыполнил план хлопкосдачи. Передовые колхозы района за сданные сверх плана 2.000 тонн хлопка получили 461.204 рубля премий-надбавок.

К. БАЙРАМОВ.

Колхоз им. Икрамова, Ханкинского района, одним из первых выполнил свои обязательства перед государством по хлопку. Правление премировало лучших ударников колхоза: бригадиров **Хасан-ака, Искандер-ака** и **Наримбая Бабаева**. Премирован также **Мамаджан Рахманов**, знатный опытник, и 20 колхозниц-ударниц.

К. Б.

Все колхозы Арабайского сельсовета, Кзылтепинского района, не проявляют заботы об урожае будущего года. Уборка гуза-пая не развернута. Пахота зяби не начата. В колхозах им. Калинина, «Янги-Киштак», им. Фрунзе, им. Ворошилова и им. Файзуллы Ходжаева сельхозинвентарь разбросан, ржавеет.

УЧАЩИЙСЯ.

Дирекция Бухарской МТС послала тракторные бригады на пахоту зяби и на этом успокоилась. Бригадами никто не руководит. Директор МТС уехал в Ташкент, а механизатор не бывает на полях. В результате половина тракторов не работает, трактористы из-за безобразных бытовых условий расходятся по колхозам.

МАЛЫШЕВ.

В Китабском районе медленно развертывается пахота зяби. МТС и райземвод довели планы пахоты зяби до сельсоветов и на этом считают законченной свою миссию. В районе должно быть вспахано 6.640 га, а пока вспахано только 78 га.

МАХМУДОВ.

Джумаев семь лет работает председателем Шипабадского сельсовета, Бауманского района. Колхозники уважают его не только как председателя сельсовета, но и как опытника-хлопкороба и хорошего организатора. Сейчас он образцово руководит развертыванием зяблевых работ.

МИХМАН.

102 миллиона рублей премий-надбавок

Колхозам и единоличным хозяйствам за хлопок, сданный сверх плана ,по Узбекистану выплачено, по последним данным, 102,6 миллиона рублей премий-надбавок.

Из них 55 миллионов рублей выплачено колхозам и единоличным хозяйствам **Ферганской долины.**

Миллионы рублей премий-надбавок получили колхозы Орджоникидзенского, Калининского, Янгиюльского и Чиназского районов. Всего колхозам и единоличникам **Ташкентской группы** районов выплачено премий-надбавок свыше 16 миллионов рублей. Свыше 4 миллионов рублей премий-надбавок получили колхозники **Ширабадского** района, возделывающие египетский хлопок.

Значительные суммы премий-надбавок получили колхозы и единоличные хозяйства **Хорезмского округа**—7 с половиной миллионов рублей.

Из выплаченных по республике 102 миллионов рублей премий-надбавок **100 миллионов получили колхозы.**

РАЗГОВОР О КУЛЬТУРЕ

Это было в Кировске на колхозном слете в дни выполнения районом годового плана хлопкозаготовок. Райис полком давал торжественный обед. Было шумно и весело. Перекидывались острым словцом, хохотали.

Подали плов. К стыду председателя райисполкома Абдурахманова ложек не оказалось. Пришлось есть руками. Центральной темой разговора, само собой, стали ложки, а затем—вообще вопросы культуры.

Председатель колхоза «Сирхаракат» ХАЛМАТОВ вытащил из пояса маленький бумажный пакетик.

—Я нарочно захватил с собой это, — сказал он, — ибо дальше терпеть невмоготу.

С этими словами Халматов развернул пакетик и показал присутствующим горсть ржавых грамофонных иголок.

— В чем дело? Что ты хочешь этим сказать? — спросило несколько человек.

— А то, что, когда я слышу, как эти негодные иголки скребут мои новые пластинки, так мне кажется, что тигр раздирает когтями меня самого. Я люблю музыку. Вечером хочется завести патефон, а вот иголок нет. В нашем сельпо нет, сюда приехал, обходил все магазины — тоже нет...

Слова Халматова вызвали новое оживление. Каждый из присутствующих старался посвятить всех остальных в свои культурные запросы. Каждый делился с остальными своими сокровенными мыслями. Председатель колхоза «16 лет Октября» УРАЗАЛИЕВ заявил, что он в этом году построит культурный дом. «Если я в эту зиму не ликвидирую свою неграмотность, дальше дело не пойдет»,—под конец сказал он.

Председательница колхоза «Матлубот» КАРАСАЛИМ ИГАМОВА повествовала о том, какой хороший новый дом она себе выстроила. Ее заботы сейчас: установка печки, приобретение кровати, стола, стульев, шкафа, патефона и, конечно, ложек... Да еще нужно провести домой телефон—благо он доведен до кишлака, радио.

Выслушав эту передовую женщину, бригадир колхоза «Янги-Абад» МАМАРИЗАЕВ вспомнил, что ему требуется несколько листов фанеры для подшивки потолка в его новом доме. Хорошо было бы также настлать пол. Председатель колхоза им. Орджоникидзе ПАРПИЕВ подумал и сказал:

— Хочу купить пальто городского покроя, костюм, сапоги на низком каблуке.

Потом добавил:

— Не забыть бы купить игрушек детям. Сын Набиджан учится в школе. «Отец, привези мне интересную книжку», — просил он меня... Да, вот какие времена пошли...

— А у меня, — смущенно улыбнулся ИСМАИЛОВ, бригадир колхоза «Коммунизм Юлы», — дочери Хазифе исполнился год. Ее нельзя кормить кое-как. Когда я был ребенком, счастье мое было беспредельно, если удавалось вылизать пиалу от кислого молока. А вот Хазифе — так подавай ежедневно манную кашу, да печенье.

— Да что там дочь, — перебил его МЕЛИ АРЗЫЕВ, бригадир колхоза «Янги-Абад», — это все-таки ребенок, а ты послушал бы, чего хочет моя жена Адолят.

И Мели с гордостью рассказал о том, что его жена Адолят из своего собственного дохода собирается купить себе ботинки, пальто, пудру, одеколон, а также портреты и картины для украшения дома. «Пора, — говорит, — жить культурно». Вот какая стала Адолят!..

Г. МИХАЙЛОВ.
Т. ГУЛЯМОВ.

Файзулла Юнусов и другие

Прищурив глаза, он внимательно следил за движением чудесной машины. Сияющее утро только начиналось. Везде еще лежала роса. Старик вел себя так, словно был на охоте и выслеживал опасного зверя...

Он сторожил каждое движение машины. Он видел, как, выбрасывая небольшие клубки дыма, она поднимала жирные, черные пласты земли и неудержимо двигалась вперед.

Он все это видел и примечая каждую деталь, все же не верил. Он взял палочку и измерил глубину борозды: 22 сантиметра! Старик поразился. Это было больше того, о чем он мечтал и чего желал.

И все же недоверие к трактору было настолько велико, что на всякий случай недалеко, за обочиной арыка лежал наготове омач. Но опасения не оправдались. Только тогда, еще и еще раз проверив свои сомнения, 62-летний старик, уважаемый в своем кишлаке опытник Файзулла-ата, открыто и горячо высказался за машину. Файзулла Юнусов стал ее самым близким, самым пламенным другом.

С тех пор прошло несколько лет.

Если спросить теперь Файзуллу Юнусова, чему обязан он своим неслыханно высоким урожаем, Файзулла Юнусов назовет много причин, расскажет, как его звено с ювелирной тщательностью и настойчиво обрабатывало каждый клочок земли, как оно трудилось над окучками и поливами. Но первое место он всегда отведет машине.

Старик найдет самые красочные и жизнерадостные слова, чтобы хоть в малой степени выразить восхищение перед своим доблестным железным другом.

Машиной он:
пахал осенью,
пахал весной,
сеял,
культивировал,
нарезал бороздки для поливов.

Все это далось не сразу. Осторожный по натуре, много видевший на своем веку, старик не вдруг согласился поставить машину на все процессы обработки хлопка.

Чего скрывать? Привыкнув к трактору и оценив его значение, Файзулла Юнусов нет-нет да и бросал взгляд в сторону омача. Потом он исцелился от этого. Он решил вопрос мудро, как и следовало ожидать от старого, опытного дехканина.

С тракторной обработкой земли он соединил кетменную. Пустив на поля сеялку, он кое-где высевал семена вручную.

Словом, он сочетал механизацию с многолетними приемами обработки земли под хлопок.

Так начался этот изумительный путь старика к рекордному в мире хлопковому урожаю.

Когда в кишлаке Байхатын упорно искал новых путей старик Файзулла Юнусов, в Алтыарыкскую МТС явился комсомолец Абдулазиз Хакимов, звеньевой из колхоза им. Файзуллы Ходжаева.

Он принес заявку на тракторный сев.

В то же время в Рометани, в колхозе им. Икрамова боролся за механизацию звеньевой Турды-бобо.

Но скоро все эти факты как бы заслонил звеньевой Усман Наров из Акмаль-Абада.

На участке своего звена в колхозе «Ленинизм» он максимально механизировал все процессы обработки хлопка.

В звене Усмана Нарова трактор:
поднял зябь,
три раза вспахал весной,
посеял,
три раза прокультивировал.

Замечательным этим людям механизация далась нелегко.

В начале над ними смеялись. Механизаторы из народа — они долгое время были об'ектом злых острот, насмешек, издевок. Недоброжелательство на первых порах сопутствовало каждому их шагу.

Они выдержали. С хладнокровием на стоящих бойцов, желающих во что бы то ни стало выиграть важное сражение, они не останавливались ни перед чем. Их упорство крепло, настойчивость их росла, и они шли вперед, пробивая дорогу к высоким урожаям.

Борьба увенчалась полным успехом. Вот простой перечень мировых рекордов, которых достигли в 1935 году звенья этих героев механизации:

Файзулла Юнусов—57 центнеров,
Кулдаш Саидбаев—54 центнера,
Абдулазиз Хакимов—50 цетнеров,
Усман Наров—49 центнеров,
Умар Иргашев—48 центнеров,
Узамбай Батыров—47 центнеров,
Ахмед Кадыркулов—46 центнеров,
Исраил Хамраев—45 центнеров,
Иргаш Газаев—45 центнеров,
Салаев—45 центнеров,
Абдурахим Каримов—42 центнера.

— Если бы мы захотели два года тому назад,—говорил тов. Икрамов на приеме мастеров высоких урожаев хлопка, — собрать представителей колхозов, давших урожай в 30 центнеров с гектара, то нам пришлось бы ограничиться представителями лишь одного колхоза им. Карла Маркса, Ленинского района. А сейчас творцов рекордных урожаев в нашей республике, как вы видите, насчитывается не один десяток...

...Чуть брезжит рассвет. Осенний ночной туман еще лежит на полях. Но уже движутся тракторы, поднимая зябь. Они работают и день и ночь, и каждый час растет число колхозов, желающих заполучить на свои земли машину.

Армия сторонников механизации становится все сильнее. Уже не только старик Юнусов и юноша-комсомолец Усман Наров поняли великое значение машины для хлопка. Энтузиасты механизации появились и в Бухаре, и в долине около Чирчика, и на берегах Аму-Дарьи в Хорезме.

Влечение к машине становится рядовой чертой колхозного производственного быта.

Но первые люди механизации, ее пионеры, переходят в новый, высший класс.

Они ставят у машин своих до конца проверенных людей. Они подводят к машине людей такой же воли и такого же закала, как они сами.

Хорошо сказал старик Файзулла Юнусов в беседе с Акмалем Икрамовым:

— Вот я сейчас раз'езжаю, но как бы мне не запоздать с началом следующего года. Ох, сколько у меня еще работы! Нужно пахать и поливать.

Тов. Икрамов предложил Юнусову:

— Дадим секретарю райкома партии т. Ризаеву телеграмму, чтобы помог вспахать вашу землю.

Файзулла Юнусов ответил:

— Если дадите телеграмму, не забудьте сказать, чтобы пахал трактором прошлогодний тракторист — он наш человек, из моего колхоза. Его фамилия Балта Хатамов—хорошо пашет...

Доверенный тракторист.

В этой фразе — целая картина мощного культурного под'ема колхозников, свидетельство их большевистского решения:

— С помощью машины завоевать высокие урожаи, высокие доходы, культурную жизнь.

ВЛ. БОРИСОВ.

АРХИТЕКТОРЫ ПОМОГУТ КОЛХОЗАМ

Беседа с членом правления Союза архитекторов Узбекистана инженером т. Джахангировым

Делегация колхозников-ударников Каракульского района обратилась через редакцию «Правда Востока» к союзу архитекторов Узбекистана с предложением помочь строительству, развертывающемуся в колхозах. За этот участок работы по созданию нового облика колхозного жилища и новых общественных зданий в кишлаке Союз архитекторов еще не взялся.

В колхозах строительство развертывается стихийно, без планов. Перепланировкой городов занимаются в Маргелане, Каракуле и др. районных центрах. Самотек приводит иной раз к ошибкам, к сносу возведенных зданий. В Каракуле, например, на том месте, где намечается разбить парк, построены чайханы и здание аптеки. Сам город —районный центр — избран неудачно. Он находится в нескольких километрах от станции железной дороги, оторван от хлопкозавода, МТС и других предприятий, расположенных вблизи станции. Все это произошло потому, что решили старый полуразрушенный кишлачок Каракуль превратить в большой город. Гораздо целесообразнее было бы начать строительство районного центра в новой здоровой местности.

Союз архитекторов горячо откликается на письмо колхозников-ударников Каракульского района об организации дела проектирования социалистического кишлака.

На заседании правления Союза архитекторов Узбекистана решено послать в Каракульский район специалистов, инженеров-архитекторов, перепланировщиков. Им будет поручена конкретная работа по выбору мест для нового строительства, разбивка участков, отводимых под жилстроительство.

Союз берется выработать проекты зданий социалистического кишлака, в котором должны быть жилые дома колхозников, больницы, бани с прачечной, школы, детясли и сады, клубы, чайханы, парки культуры и отдыха и т. д.

При Союзе архитекторов (город Ташкент, угол улиц Ленина и Сталина) создается консультация по строительству в колхозах.

Курсы подготовили 147 человек

В июне этого года первая Андижанская МТС развернула подготовку к организации курсов массовых профессий колхозного производства. Главное в этой подготовке заключалось в том, чтобы обеспечить набор слушателей курсов из числа лучших колхозников-ударников, преданных колхозному делу. Мы отобрали для курсов 160 человек. В подавляющем большинстве это были хорошие ударники. Нам пришлось составить такую программу, чтобы подготовить из этих людей не только просто трактористов и счетоводов, но и поднять их культурный уровень.

Курсам мы уделили очень много внимания. И не напрасно. Мы получили хорошие культурные кадры. 6 ноября курсы выпустили: колхозных счетоводов—41, трактористов для «СТЗ»—33, трактористов - универсалистов — 46 и трактористов для «ЧТЗ» — 22. Всего обучено 147 человек.

Колхозники, покидая курсы, заверили дирекцию МТС, что они будут бережно относиться к тракторам, бороться за производительность тракторов и качество пахоты.

Зам. директора по политчасти 1-й Андижанской МТС НАПЕСОВ.

Делегаты действуют

САМАРКАНД (**Наш корр.**). Делегат второго с'езда колхозников-ударников—председатель артели **«Красный кавалерист» Джураев** отчитывается о работе с'езда.

В правлении полно народа. Докладчик подробно рассказал собравшимся об опыте борьбы передовых колхозов Узбекистана за высокую урожайность.

Собрание затянулось. После долгих и оживленных прений колхозники единогласно решили: **в будущем году по опыту Файзулы Юнусова довести урожайность хлопка до 50 центнеров с гектара.**

Участникам сталинского похода есть чем похвастаться. Опытники артели «Красный кавалерист» серьезно занимаются семеноводческой работой—на элитном участке (18 га) первой репродукции и на площади 66 га, где высеян сорт № 1306, урожайность составила 18 центнеров хлопка вместо плановых 14. Опытник **Урумбай-ака**, работающий последние два года над этим сортом, добился урожайности в 21 центнер с гектара.

Сейчас в колхозах **Самаркандского** района развернулась массовая проработка итогов второго с'езда колхозников-ударников Узбекистана. Делегаты возглавили борьбу за сбор хлопка до последней коробочки, за урожайность будущего года.

Поля быстро освобождаются от гуза-пая. Поднято плугами и тракторами 2000 га зяби.

Бригадир бригады № 2 артели им. **Яковлева Ишанкул Маматов**, как только вернулся со с'езда, сейчас мобилизовал всех колхозников на уборку хлопка. Днем собирают, а вечерами очищают курак.

За пять дней колхозники собрали хлопок до последней коробочки. Есть у них и свой опытник-семеновод **Салим Алимов** знатный человек района. Он дал 33 центнера с гектара.

— Это не предел для нас, — говорят колхозники, — в будущем году дадим больше!

В. ЛОПУХОВ.

Организаторы нового быта

АНДИЖАН (**Наш корр.**). Вернувшегося со с'езда колхозников-ударников **Чартак Азимова**, председателя колхоза им. Иванова, сильно взволновала речь тов. **Икрамова.**

— Я ехал и думал: деньги у нас в нынешнем году завелись большие, а живем мы некультурно. Вот я и надумал по приезде немедленно приняться за организацию культурной жизни у себя в колхозе.

Первое, с чего начал Азимов, он подробно рассказал колхозникам о с'езде. В колхозе об'явили поход за культуру.

Прошедшие на следующий после собрания день в свою чайхану колхозники были поражены. Все старые ковры были вычищены и выглядели новыми. Были куплены новые красивые паласы. По стенам висело много белоснежных полотенец. Самая же главная неожиданность ждала их еще впереди. Рассевшись группами, колхозники послали представителя от каждой группы за общей пиалой к самоварчи. Каждого из них самоварчи встречал неизменным вопросом:

— А сколько вас? — и раздавал соответствующее названному числу количество пиал.

Многие пробовали отпутиться.

— Да уж обойдемся как-нибудь одной.

Тогда самоварчи начинал наступление.

— Ты речь Икрамова читал? Мы не виноваты, пей-ка-нибудь, а члены зажиточного колхоза, пора каждому пить чай из своей пиалы...

В течение десяти дней в большинстве домов колхозников вместо сандалов установлены плиты. Большинство членов колхоза сделали заявки на покупку кроватей, а Азимов, обобщив эти заявки, дал единый колхозный заказ...

Чартак Азимов выехал в Москву в составе делегации Узбекистана. Многие колхозники дали поручения Азимову привезти из Москвы патефоны, учебники для детей, картины и музыкальные инструменты...

Речь тов. Икрамова сильно подействовала и на председателя колхоза им. **Кагановича, Арипджана Амамбаева.** В 66 колхозных домах уже настлали деревянные полы. В 40 домах сандалы заменены удобными плитами с духовками для печения.

Амамбаев также выехал в Москву с делегацией Узбекистана. Там он собирается купить себе полный комплект никкелевой посуды и обеденный сервиз...

Н. ЧЕЛКАРОВ.

ТВОРЧЕСКАЯ УДАЧА БРИГАДЫ КАЙДАЛОВА

Художники отправились в горы по овеянной легендами «дороге царей» от Ташкента до Сталинабада.

В течение почти двух месяцев художники ехали, шли, карабкались по горам, останавливались в интересных местах и рисовали. Ежеминутно открывались прекрасные, захватывающие виды, в кишлаках встречались замечательные люди. Художники запасались материалами и впечатлениями на годы.

Недавно эта группа художников — **Вл. Кайдалов** (бригадир), **В. Гуляев, Усто Мумин, В. Рождественский, Лия Уфимцева, Лидия Кайдалова, Н. Герасимов** и **В. Кедрин** — возвратилась в Ташкент и в помещении оргкомитета союза советских художников Узбекистана открыла выставку своих работ.

Особенно интересны работы художников **В. Гуляева** и **В. Рождественского.**

Гуляев для Узбекистана — настоящее открытие. Человек несколько лет сидел в одном из издательств Ташкента и регушировал фотографии. И никто не подозревал, что скромный ретушер является талантливым художником.

Из похода В. Гуляев привез прекрасные этюды — в основном — пастель. Особенно красочны, ярки три работы, сделанные в Ура-Тюбе и Токфане. «Коричневая гора» дана так рельефно, что ее ощущаешь почти об'емно. С удивительным чувством перспективы нарисована «Улица в Ура-Тюбе». Этюд группы домов на склоне горы выдержан в скупой манере, прост по цвету и вместе с тем передает своеобразный желтовато-серый колорит гор.

В наброске «Два дерева» много непосредственной силы и свежести.

Чувствуется, что художник превосходно ориентируется в своих цветовых возможностях. Цвет, тон он выбирает обдуманно и вместе с тем решительно. Все его рисунки и пастели — работы спокойного мастера.

Приковывают внимание графические вещи **В. Рождественского.** Этот художник умеет видеть природу и остро подать ее в рисунке. Любимая его манера — сухая кисть, соединенная с чисто гравюрной подачей светотени, резкой, а подчас даже и немного суховатой (пейзажи «Гиссар»).

Хороши нарисованные им портреты—и карандашные и расцвеченные сангиной. Особенно выделяются «Анзобские наброски» («Мальчик», «Кибитки» и др.).

Безупречный рисовальщик, яркий и своеобразный колорист **Усто Мумин (А. Николаев)** дал ряд ценных зарисовок и акварелей.

«Школа в Шахристане» перекликается со старыми работами художника и по манере и по теме. Портрет Усто Мирсаид Сабурова, мастера резьбы по дереву, и портрет Юлдаша Набира из Шахристана, пожалуй, наиболее интересные из всего привезенного Усто Мумином. Здесь он отображает не только внешние характерные черты натуры, но вместе с тем скупо и выразительно раскрывает психологическое содержание, внутренний облик человека.

Двойственный характер носят работы **Вл. Кайдалова.** Этот художник за последний год дал ряд неплохих гравюр. Но у него наряду с удачным графическим разрешением проблем света и композиции была заметна некоторая манерность, накладывающая отпечаток мертвенности и схемы. Приходится отметить, что эта тенденция видна и в вещах, привезенных из похода Ташкент — Сталинабад.

Художник дал два отличных пейзажа. Это рисунки «Кишлак Анзоб» и «Кишлак Зидди». Первый сделан в мягкой, приятной манере, технически очень сильно и живо. Во втором чувствуется большая графичность; художник как-будто ограничил эту работу рамками эскиза. Можно ждать гравюры на мотив «Кишлака Зидди».

КИШЛАК ЗИДДИ. Набросок участницы творческого похода художницы А. УФИМЦЕВОЙ.

Оба рисунка обнаруживают сложную и умелую композицию. В них как бы собраны положительные черты последних работ Вл. Кайдалова.

Но рядом расположены и другие рисунки (портреты и пейзажи). Иногда художник как бы застывает в особых схемах. Он изображает лица, руки, дома, деревья раз навсегда принятыми «условными знаками».

Лидия Кайдалова наряду со слабыми акварелями выставила несколько сильных портретов. «Старуха цыганка из Ура-Тюбе» и «Девочка таджичка из Зидди» говорят о значительных способностях художницы.

Ряд живописных и графических работ выставила **Лия Уфимцева.** Она сумела отыскать интересные горные уголки и удачно композиционно их подать. Но качество ее рисунков и акварелей очень неровно.

Пейзажи **Н. Герасимова** оказались значительно слабее известных нам графических работ и, в частности, его плакатов. В большинстве его пейзажей не видно живописной школы. Примитивные попытки разрешить проблемы формы, об'емности, а подчас и колорита, старыми кубистическими приемами приводят к отрицательным результатам. Цвета в его работах неправдоподобны и часто «замучены».

Формалистические изыски **В. Кедрина**— это, пожалуй, самое слабое, самое уязвимое место выставки бригады. В большинстве рисунков не чувствуется реальности и той полнокровности, которой вправе гордиться почти все остальные художники, участвовавшие в горном походе.

Отдельные недостатки все же не снижают большого значения и выставки и самого похода. Художники получили творческую зарядку, обогатили себя опытом лучших народных мастеров, задумали немало больших полотен и провели для этого подготовительную работу.

Выставка бригады Кайдалова — **серьезная творческая удача.**

ЮР. АРБАТ.

Благоустройство улиц

В декабре отдел благоустройства Ташгорсовета обещает развернуть большие работы по городскому благоустройству. По улицам Карла Маркса, Пушкинской, Файзуллы Ходжаева, Хорезмской и других, а также в рабочих городках «Красный кожевник», на Тахтапуле и в районе Текстилькомбината будут установлены новые уличные фонари.

Усиливается дорожно-мостовое строительство. В частности, продолжается замощение Зенгиатинской улицы до Саперной, укладывается мостовая по улице Розы Люксембург и т. д.

За женским клубом в Октябрьском районе будет построено 7 больших красных чайхан. По окончании их предполагается снести красные чайханы, расположенные у стадиона им. Икрамова. После сноса их значительно расширяется улица.

Президиум горсовета отпустил на проведение этих работ 3.200 тысяч рублей.

А. Р.

Промасленные дороги

Узбекский научно-исследовательский институт автодорожного транспорта проводит в Хорезме интереснейший опыт. На участке Новоургенч — аэродром институт покрыл обычную проселочную дорогу смешанным с землей специальным дорожным маслом, в состав которого входят переработанные отходы нефтепродуктов. Если эти опыты увенчаются успехом, будет получен рецепт для постройки доброкачественных и дешевых дорог в нашей республике.

Дорожное масло, которое использовано для строительства этой дороги, можно иметь в неограниченном количестве от переработки ферганской нефти.

В первую очередь промасленные дороги предполагается построить в Хорезмском оазисе, наиболее страдающем от бездорожья.

А. Д.

Страусы в Ташкенте

В Ташкентском зоосаду сейчас один страус. Весной будущего года зоосад предполагает организовать страусовую ферму. Страус-самец уже приобретен в Ленинградском зоопарке. Несколько страусов будет закуплено в заповедниках «Чапли» и «Аскания-Нова» (Украина). Африканские страусы, которых предполагает закупить Ташкентский зоосад, размножаются и в неволе.

(УзТАГ).

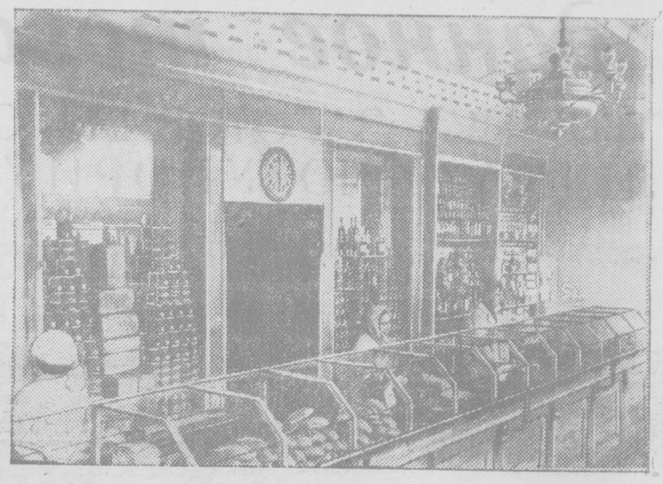

Павильон «Гастронома» возле ташкентского вокзала торгует круглые сутки. В павильоне тот же ассортимент товаров, как и в центральном магазине.

Фото Я. КЛЕМПЕРТА.

Открываются новые магазины

Павильон Универмага на Октябрьском базаре, открытый перед октябрьскими праздниками по разрешению Наркомторга Союза, будет работать постоянно на положении филиала Универмага.

С января есть показательных магазинов в Ташкенте увеличивается. Метизоб'единение открывает магазин для продажи эмалированной и оцинкованной посуды, гвоздей, шурупов и прочих металлических изделий. На Узбекистанской улице начнет торговлю показательный магазин Резинсобыта. Два показательных магазина Узбекснабсбыта будут продавать ванны, умывальники, чугунную посуду, разные медные изделия и механические инструменты. Открывается специализированный магазин Химоб'единения, где можно будет купить борную кислоту, хлорную известь, соду, нашатырный спирт и другие химикаты. Наконец, в первых числах января предполагается открытие второго магазина «Гастронома» по Пушкинской улице и павильон «Бакалеи» на Госпитальном базаре.

М.

КРЕПИТЬ ОБОРОНУ СССР

★

КОГДА РАЗДАЮТСЯ ЗВУКИ НАБАТА

Про самаркандский фруктоочистительный завод, про его осоавиахимовские успехи не менее известно по Союзу, чем у нас, в Узбекистане. Много лет здесь директорствует красный партизан Прохор Иванович Щепинин — осоавиахимовский активист. Он сумел сколотить на заводе прекрасно работающую осоавиахимовскую организацию.

На заводском дворе работает чернорабочий Халиков, который несет в общественном порядке ответственную работу химнаблюдателя. Рабочую блузу сортировщицы Астанчик украшает значок ворошиловского стрелка. Она—начальник санитарной команды.

Работник завода Петров в нужный момент может превратиться в начальника химической команды. Работница Черкашина—начальник стрелковой команды; рабочий Артамонов—командир команды связи. Любой рабочий этого завода знает помимо своих производственных обязанностей обязанности рядового бойца одной из многочисленных оборонных команд завода и готов по всем правилам военного искусства встретить нападение воздушного врага.

Не реже раза в месяц на заводе неожиданно раздаются звуки набата, извещающего о приближении воздушного врага. Вслед за тревожным сигналом, сирена предупреждает о химической опасности.

И требуются секунды, чтобы на заводе все было приведено в боевую готовность.

Осоавиахимовское хозяйство у этого завода в образцовом порядке. Посмотрите осоавиахимовский билет любого рабочего. В нем аккуратно наклеены марки. Вот билет Черкашиной. В нем отмечен весь ее рост. Сначала член стрелкового кружка, потом ворошиловский стрелок 1 ступени, затем ворошиловский стрелок II ступени. На последних соревнованиях завода она выбила 49 очков из 50 возможных. Черкашина—снайпер.

И таких, как Черкашина на заводе десятки.

А. ЧЕРЕПЕНИН.

НА СПАРТАКИАДЕ

★

ФИНАЛЬНЫЕ ВСТРЕЧИ

В первом же туре финальных шахматных соревнований мастер Фрейманман встретился со своим наиболее опасным конкурентом Скрипкиным. Партия оказалась очень содержательной и интересеерей. Мастер Фрейман избрал свой разработанный вариант в защите «каро-ка-ни». В дальнейшем мастер предлежил жертву фигуры, от которой Скрипкин отказался. К 20-му ходу партия Скрипкина уже ничего не обещала, и, сделав еще несколько ходов, он сдался.

Тот же самый вариант защиты «каро-канн» был розыгран в партии Колодлодкевич—Монов. Колодкевич сделал в дебюте небрежный ход, растерялся и ужеуже до конца не мог оправиться. Азмгидинин Ходжаев точной игрой в эндшпиле выиграл у Алиева.

Теплов переиграл в дебюте Саидхановаа и уверенно довел преимущество до победы. После взаимных ошибок Аграграчев и Ходжибеков согласились на ничью.

Последней закончилась партия Перевозников—Коган. В остром цейтноте Ко Коган попал в проигранное положение и просрочил время.

В шашечном турнире, после восьмыми туров, впереди идет попрежнему мастер Блиндер с 7,5 очками. На втором и третьем месте — Кудрин и Шах-Залэ.

СУД

ПЬЯНИЦЫ И НАСИЛЬНИКИ

Ферганская текстильная фабрика за шесть лет своего существования ни разу не выполняла производственный план. Фабрика терпела огромные убытки, главным образом от брака. На фабрике процветали пьянки и хулиганство. Треугольник был оторван от рабочих масс. В течение долгого времени на фабрике царил зажим самокритики. Со стороны административно-технических работников бывали частые случаи понуждения работниц к сожительству, даже изнасилования.

ЦК партии и уполномоченный партконтроля сняли виновников развала на ферганской текстильной с работы и предали суду. Сейчас в Фергане сессия Верховного суда Узбекистана слушает это дело показательным процессом. Председательствует тов. **Харитонов,** обвинителем выступает пом. прокурора республики тов. **Юсупова.** На скамье подсудимых—зав. ткацким цехом фабрики Иван Карачаев, мастер цеха Павел Нянколаичев, бывший секретарь парткома Василий Семенихин и др.

А. Х-ов.

Отв. редактор Г. Н. БРАГИНСКИЙ.

ИЗВЕЩЕНИЕ.

Партколлегия упол. Комиссии партконтроля при ЦК ВКП(б) по Узбекистану просит явиться к партследователю ТЫНЧЕРОВУ (Гоголевская, 74, ком. № 26) для участия при разборе дел следующих товарищей: Денмухамедова Достана, Касымова Юсупа, Чанирова В. С. (Ташкент), Юлдашева Махмуда (Джалал-Кудук), Шакирова Ирназара (Джизак), Саидова Хашимджана.

Дела неявившихся товарищей будут сданы в архив.

ПАРТКОЛЛЕГИЯ.

РАДИОПЕРЕДАЧА СЕГОДНЯ

8-20—9-00. Концерт узбекской легкой музыки. 10-15—10-45. Передача для младших школьников на узбекском языке: «Октябренок» в исполнении артистов узбекского кукольного театра. 10-45—11-25. Концерт узбекской народной музыки. 18-05—18-45. Русский драматический театр у микрофона. Отрывки из пьесы Пушкина «Борис Годунов». 18-45—19-00. Концерт граммзаписи. 19-00—19-45. Передача для школьников на узбекском языке—литературно-музыкальная викторина. 19-45—19-55. Музыкальный антракт (граммзапись). 20-30. Трансляция из радиотеатра концерта Веры Духовской

Узб. госакадемич. театр драмы ЦИК УзССР им. ХАМЗА

11 декабря закрыт. спектакль (спект. ударн. нет).

ШАХ-НАМЭ

Касса с 3 ч. дня. Начало в 8 час. веч. После 3-го сигнала вход в зал категорически воспрещен. Дети до 16 лет не допускаются.

Об'единенный государственный театр им. Свердлова НКП УзССР

11 декабря 20-й спект. ударников КАРМЕН

12 декабря утром 21-й спект. ударников ПИКОВАЯ ДАМА

12 декабря веч. 13-й спект. ударников ПОРТАНА

Билеты продаются в кассе театра с 3 час. Начало спект. в 7 час. 30 м. вечера.

ТЕАТР Красной армии САВО

11 декабря ОТКРЫТЫЙ СПЕКТ. Коллективн. абонем. действительны

12 декабря утром, 12 декабря вечером Закрытые спектакли для средних школ Куйбышевского района.

БЕДНОСТЬ НЕ ПОРОК

Начало спектаклей: 11 декабря в 8 ч. 30 м. веч; 12 декабря утром в 11 ч 12 декабря вечером в 7 час.

Касса открыта с 4 час. дня.

Тел. фон театра 35470.

В связи с запросами ряда организаций театр Красной армии на сезон 1935—36 г. ПРОДЛИЛ ПРОДАЖУ коллективных АБОНЕМЕНТОВ по 25 декабря.

заявки принимаются в ДКД, в канцелярии театра, с 10 до 3 час. дня главным администратором т. Уманским.

В помещении Еврейского рабоч. клуба (ул. 12 тополей, 13) Еврейский драмтеатр им. Я. Горбунова

11 декабря 31-й спект. ударников ДОКТОР ФАЙФЕР

12 декабря 32-й спект. ударников ШЕСТЕРО ЛЮБИМЫХ

13 декабря 33-й спект. ударников ШЕСТЕРО ЛЮБИМЫХ

Начало в 9 час. веч. Касса с 5 часов.

Врачу-специалисту ТРЕБУЕТСЯ КВАРТИРА, желательно в центре города; плата по соглашению.

Обращаться в канцелярию Института эпидемиологии и микробиологии (Кафанова, 81) к т. Игнатьевой.

кв. 3390. 11, 12, 14.

ГОС. РУС. ДРАМ. ТЕАТР

11 декабря ОТКРЫТЫЙ СПЕКТАКЛЬ ПЛАТОН КРЕЧЕТ

12 декабря утр. 90-й спект. ударников 12 декабря веч. 91-й спект. ударн. вместо об'явленного сп. Слуга двух господ АРИСТОКРАТЫ

20, 23 декабря открытые спектакли А. С. Пушкин БОРИС ГОДУНОВ

Открыта предв. пр дажа билетов.

Начало утренн. спект. в 12 час. дня, веч. в 8 час. Касса открыта с 3 час. дня до 8 ч. 30 м. в. в дни утренних спектаклей с 10 час. утра.

КНИГИ покупает букинистический отдел КОГИЗА ул. Карла Маркса, 26.

кв. 1060, 26, 30, 6, 12, 18, 24.

Радиотеатр УзРК—ДКА САВО

КОНЦЕРТНЫЙ ЗАЛ Дом Красной армии

Последние два концерта по разной программе

11 декабря открытый конц. Путь русского романса.

12 декабря 4-й концерт 2 абон. Французская народная песня (на французской классической оперетты)

Лучшая в СССР камерная певица ВЕРА ДУХОВСКАЯ

Продажа билетов в кассе театра ежедневно с 12 до 9 час. веч. Нач. в 8 ч. 30 м. в.

Принимаются заявки на коллективное посещение.

Цены на билеты снижены. Подробности в афишах.

В КИНО

ХИВА ДНЕМ ХРОНИКА ВЕЧЕРОМ ВРАЖЬИ ТРОПЫ

ИСКРА ДНЕМ Человек с портфелем ВЕЧЕРОМ СЕМЬ СЕРДЕЦ

БЕШ-АГАЧ днем ХРОНИКА ВЕЧЕРОМ

Новый звуков. худ. фильм первый раз в Ташкенте ХИЖИНА СТАРОГО ЛУВЕНА

Билеты продаются в кассе театров с 9½ час. утра до 10½ час. веч.

Опоздавшие на сеанс в зал не допускаются и билеты аннулируются.

Ленинградское областное издательство ОТКРЫТА ПОДПИСКА на 1936 год на журналы:

«РЕЗЕЦ» — двухнедельный литературно-художественный, иллюстрированный журнал, печатает произведения крупнейших советских и западно-европейских писателей, а также лучшие произведения рабочих и колхозных авторов.

«РЕЗЕЦ» имеет постоянную литературную консультацию.

Выходит 24 номера в год.

ПОДПИСНАЯ ЦЕНА: на 3 м-ца—2 р. 40 к., на 6 м-цев—4 р. 80 к., на 1 год—9 р. 60 к.

«ВЕСТНИК ЗНАНИЯ» обслуживает широкие массы трудящихся, знакомит их с новейшими достижениями в области естественных наук (физика, химия, биология, геология, астрономия) техники, антропологии, этнографии, археологии и общественных наук.

Выходит 12 номеров в год.

ПОДПИСНАЯ ЦЕНА: на 3 м-ца—3 р., на 6 м-цев—6 р., на 1 год—12 р.

Подписку направлять: Ленинград, 125, Торгов. пер., д. 3, Ленинградское областное издательство или сдавать в ближайшее почтовое отделение, организаторам подписки на фабриках и заводах и письмоносцам.

зак. 271.

Управлению рабочего снабжения треста Кируголь ТРЕБУЮТСЯ работники следующих квалификаций:

Для работы в ОРС, Нарын, главный бухгалтер 1

Для работы в ОРС, Кизил-Кия, главный бухгалтер 1

Для работы в ОРС, Кок-Янгак, старший бухгалтер 1

Бухгалтер 1

Экономист 1

С предложениями обращаться в представительство треста Кируголь, Гоголевская, 72, к гл. бухгалтеру УРС т. Позднову.

кв. 3403. 9, 10, 11.

Ташплембаза Узплемзаготконторы НКЗ СССР сообщает всем организациям, колхозам и частным владельцам, что она ПРОИЗВОДИТ ЗАКУПКУ племенного скота.

С предложениями о продаже и с запросами об условиях покупки обращаться по адресу (телефон 32385): Чимкентский тракт, № 88, трамвай № 2 остановка около базы, рядом с фабрикой «Звезда».

Ташплембаза УзПЗК НКЗ СССР.

кв. 3388. 11, 14.

Рояли, медные, деревянные и ударные музыкальные инструменты духового и струнного оркестров (скрипки, виолончели) и смычки СРОЧНО ПОКУПАЕТ МУЗТЕХНИКУМ

С предложениями обращаться в музтехникум, Беш-Агач, против Мясокомбината.

Тел. 31908.

кв. 3386.

На основании постановления общего собрания членов артели и решения Узкоопинсоюза артель «Соцпищепром» находящаяся в Калининском районе, ЛИКВИДИРУЕТСЯ

Претензии принимаются в течение 15 дней со дня опубликования настоящего об'явления.

После указанного срока никакие претензии приниматься не будут.

кв. 3391.

Завод «Коминтерн» продает новую водогазовую машину, кетмени весом 1 кг 200 гр., напильники, драчевые и личные, автомашину «АМО ф-15» и алебастр.

Там же принимаются заказы и заключаются договоры на 1936 г. на чугунолитейные, слесарно-механические, кузнечно-котельные и электросварочные работы.

Там же требуются: секретарь-машинистка и формовщики 6—5 разрядов.

Адрес: Икрамова, 27, телефон № 32848.

ПРАВЛЕНИЕ.

кв. 3281. 9. 11, 14.

Издательству «Красная звезда» ТРЕБУЮТСЯ на постоянную работу:

1. Инструкторы распространения печати.
2. Газетные экспедиторы.
3. Пом. бухгалтера.
4. Картотетчик.

Обращаться в часы занятий в зав. издательством, ул. Карла Маркса, 13.

кв. 3402. 9, 10.

Ташкентский государственный педагогический и учительский институты ОБ'ЯВЛЯЮТ ПРИЕМ на подготовительные курсы для поступления в Ташкентский педагогический и учительский институты

набор производится на:

1. 8 месячные курсы без отрыва от производства.
2. 6-месячные курсы с отрывом от производства.
3. 3-месячные курсы с отрывом от производства.

На 8- и 6-месячные курсы принимаются лица, имеющие право на поступление в вуз; при приеме отдается предпочтение рабочим, колхозникам, ударникам и их детям. На 2-месячные курсы принимаются учителя по командировкам гор. и районо.

Для поступления на курсы требуется образование в об'еме не ниже 8 классов.

Поступающие на курсы с отрывом от производства обеспечиваются общежитием, питанием и стипендией.

Все поступающие будут подвергнуты испытаниям по узбекскому и русскому языкам, математике, химии, физике и обществоведению.

Прием заявлений на курсы с отрывом от производства производится с 1 XII-35 года по 1 II—1936 года, на курсы без отрыва от производства—с 1 XII-35 года по 1 I-1936 года.

(Адрес: г. Ташкент, Госпединститут, Беш-Агач).

К заявлению должны быть приложены следующие документы:

1) Справка о рождении.
2) Свидетельство об образовании.
3) Справка о соцпроисхождении.
4) Справка о соцположении.
5) Справка об отношении к воинской повинности.
6) Заверенная анкета.
7) Заверенная автобиография.
8) 2 фотокарточки.

Занятия на 8-месячные курсы начнутся с 1 I-36 года, на 6-месячных—с 20 II-36 года, на 2-месячных—с 20 VI-1936 года.

Обучение на всех курсах производится на узбекском языке.

Директор Ташкентского педагогического и учительского института ЗАРГАРОВ.

кв. 3409. 11, 14.

Канибадамскому отделу здравоохранения для работы в городе ТРЕБУЮТСЯ:

хирург, глазной врач, педиатр, терапевтов 2, зубные врачи, зубной техник, лекпомы и акушерки для работы на участках.

Оклады по госнормам военного Таджикской ССР.

Возможны совместительства.

Проезд по 82-й ст. КЗоТ. С предложением обращаться в гор. Канибадам, Таджикской ССР, горздрав САВРАНСКОМУ М. Н.

кв. 3389. 11, 12.

Управл. социально профилакт. учрежд. Узсовпрофа ПРИСТУПИЛО К РЕАЛИЗАЦИИ путевок в Трудтубсанаторий и дома отдыха Узсовпрофа на январь, февраль и март месяцы 1936 г.

В виду ограниченности мест в первую очередь будут удовлетворены заявки производственных профсоюзных организаций. С 15 декабря с. г. заявки приниматься не будут.

кв. 3286. УСПУ УЗСОВПРОФА.

Кооперативная промысловопроизводственная артель «Ремонт», находящаяся в гор. Ташкенте, Узбекистанская, 47, на основании правил по применению постановления СНК СССР от 9 февраля 1931 года о государственной регистрации предприятий и организаций зарегистрирована в ташгорфо 2 декабря 1935 года по реестру № 859, по системе Ташмпогопромсовета.

кв. 3275.

Ташкентская школа ФЗУ мельпроизводства ОБ'ЯВЛЯЕТ ПРИЕМ учащихся по 1 января 1936 г.

Правила приема узнать в школе, ул. Воровского, 77, при Ташмелькомбинате.

кв. 3280. 9, 11, 14, 16, 18, 20.

Меняю комнату в центре на две, оплачу ремонт, Зерабулакская, 8, кв 2. Лукашевич.

кв. 3377.

Артель «Победа», находящаяся в г. Самарканде, ул. Карла Маркса, № 4, на основании правил по применению постановления СНК СССР от 9 февраля 1931 года о государственной регистрации предприятий и организаций зарегистрирована в самгорфо 3 декабря 1935 г. по реестру № 441, по системе Наркомместпрома.

с/0 596

Хозрасчетный магазин № 1 ОРС «Красновосточного завода», находящийся в г. Ташкенте, ул. Кафанова № 69, на основании правил по применению постановления СНК СССР от 9 февраля 1931 г. о государственной регистрации предприятий и организаций зарегистрирован в Ташгорфо 3 декабря 1935 г. по реестру № 86, по системе Главдорсора НКПС.

кв. 3357.

УЗБЕКСКАЯ КОНТОРА В/О ТОРГСИН ДОВОДИТ ДО СВЕДЕНИЯ всех граждан, что нижеперечисленные магазины Торгсина по Узбекистану ЗАКРЫТЫ:

В Н. Ургенче . . . . . 25 ноября 1935 г.
В Бухаре . . . . . 25 « «
В Китта-Кургане . . . . . 25 « «
В Коканде . . . . . 15 « «
В Фергане . . . . . 25 « «
В Намангане . . . . . 25 « «

и закрываются:

В Самарканде . . . . . 25 декабря 1935 г.
В Андижане . . . . . 15 « «
В Ташкенте . . . . . 31 января 1936 г.

Отоваривание расчетных книжек, находящихся на руках у населения: а) посланным до 15 ноябр. 1935 г. золоту, серебру, драгоценным металлам и драгоценным камням; б) по переводам из заграницы, поступившим до 15 декабря 1935 г. в) и торговля против наличной иностранной валюты будет производиться в указанных выше магазинах до их закрытия.

Упомянутые выше расчетные книжки, неотоваренные в каком-либо магазине до его закрытия, будут отовариваться, по заявлению держателя книжки в одном из нижеперечисленных магазинов, оставшихся открытыми:

а) в Андижане—до 15 декабря 1935 г.
б) в Самарканде—до 25 декабря 1935 г.
в) в Ташкенте—до 31 января 1936 г. (включительно).

С 1 февраля 1936 года все книжки В/О Торгсина считаются аннулированными, расчеты по ним—законченными.

кв. 3188, 1, 4. В/О ТОРГСИН.

Oz. S. S. R. MAHALLI SANAAT X. K. STEMPEL PECATLAR Cet şahar bjurutmalari navbaksiz baçariladir Pecat va stamplar militsijanin ruxsatiga asasan tajjarlanadilar. Batun qalmiş stempellar muassasanin alaqa qagazi hamda tasdiqlangan nusqalariga asasan tajjarlanadilar

НКМП УзССР Узб. ШТЕМП.-ГРАВ. М-КАЯ ШТЕМПЕЛЯ И ПЕЧАТИ ИНОГОРОДНИЕ ЗАКАЗЫ ВЫПОЛНЯЮТСЯ ВНЕ ОЧЕРЕДИ

Заказы на печати и угловые штампы должны сопровождаться с разрешением милиции за печатью.

Все штампы изготовляются по отношениям учреждений с заверенными образцами

TASKENT KIROV KOC № 26 TEL. 32310 Ташкент, Кирова 26. Телефон 32310

БАЛАНС

Катанского горно 1 января 1935 г.

АКТИВ: Наименование статей	Сумма	ПАССИВ: Наименование статей	Сумма
Товарные запасы	87.134	Фонды	297.824
Товары отгруженные	1.046	Спецвзносы на строительство	10.457
Денежные средства	31.054	Долгосрочные кредиты банка	26.195
Средства в расчетах	9.859	Средства в расчетах	56.945
Расходы будущего времени	8.405	Накопления текущего года	3.843
Отвлеченные средства	153.872		
Основные средства	73.1 2		
Производственные запасы	30.416		
БАЛАНС	394.95	БАЛАНС	394.952

кв. 2713 Г.

Председатель правления КАСНИЙ. Гл. бухгалтер СМИРНОВ.

Отдел землеустройства Узнаркомзема НУЖНЫ ЧЕРТЕЖНИКИ для работы в районах.

Условия: оклад 165—195 руб. в зависимости от квалификации и 75 проц. надбавки взамен суточных.

Обращаться к начальникам землотрядов в районах и в Ташкенте—Узнаркомзем, ул. Кирова, Дом об'единения, вход с Ленинградской.

кв. 3404. 8, 10, 12.

Среднеазиатская торговая контора Казторга, находящаяся в гор. Ташкенте, Советская ул. № 1, на основании правил по применению постановления СНК СССР от 9 февраля 1931 года о государственной регистрации предприятий и организаций зарегистрирована в ташгорфо 2 декабря 1935 года по реестру № 857, по системе НКВТ КазССР.

кв. 3195.

ДЛЯ СВЕДЕНИЯ организаций и лиц. ТОЧМАШСБЫТ с 4 декабря с. г. ПЕРЕЕХАЛ в новое помещение по улице Кирова, 49.

кв. 3406. 9, 12.

Ташсоюзунивермаг НКВТ СССР ПОЛУЧИЛ большую партию азербайджанских ковров, продажа производится в секции мебели. АДМИНИСТРАЦИЯ.

кв. 3405. 9, 11, 12.

Упол. Узглавлита Б—№ 097. Типография изд. «Правда Востока».