ПРОЛЕТАРИИ ВСЕХ СТРАН, СОЕДИНЯЙТЕСЬ!

ПРАВДА ВОСТОКА

ОРГАН ЦЕНТРАЛЬНОГО КОМИТЕТА КОММУНИСТИЧЕСКОЙ ПАРТИИ (большевиков) УЗБЕКИСТАНА, ЦЕНТРАЛЬНОГО ИСПОЛНИТЕЛЬНОГО КОМИТЕТА СОВЕТОВ РАБОЧИХ, ДЕХКАНСКИХ И КРАСНОАРМЕЙСКИХ ДЕПУТАТОВ УзССР, СОВЕТА ПРОФЕССИОНАЛЬНЫХ СОЮЗОВ И ТАШКЕНТСКОГО ГОРОДСКОГО КОМИТЕТА КОММУНИСТИЧЕСКОЙ ПАРТИИ (большевиков) УЗБЕКИСТАНА

24 ДЕКАБРЯ 1935 г. ВТОРНИК № 295 (3955)

Цена 10 копеек.

Постановление Совета народных комиссаров Союза ССР и Центрального комитета ВКП(б)

В связи с тем, что Азово-Черноморский край, Куйбышевский край, Саратовский край, Омская область, Белорусская ССР, Азербайджанская ССР и Армянская ССР выполнили установленный для них Совнаркомом СССР и ЦК ВКП(б) годовой план хлебосдачи и обеспечили себя семенами для ярового сева, — Совет народных комиссаров Союза ССР и Центральный комитет ВКП(б) постановляют:

Разрешить колхозам, колхозникам и трудящимся единоличникам поименованных республик, краев и областей производить беспрепятственную продажу своего хлеба (муки, зерна и печеным хлебом) кооперативным организациям, а также на городских и сельских базарах и станциях железных дорог.

Председатель Совета народных комиссаров Союза ССР
В. МОЛОТОВ.

Секретарь Центрального комитета ВКП(б)
И. СТАЛИН.

20 декабря 1935 г.

УРОЖАЙ ИЛЬИЧА

1920 год. Молодая Страна Советов еще не закончила борьбы на фронтах гражданской войны. Только на отдельных участках начали залечивать раны, нанесенные империалистической и гражданской войнами.

Но уже в те годы со всей остротой был поставлен вопрос о восстановлении разрушенного народного хозяйства.

И вот 24 декабря 1920 г. в «Известиях ВЦИК» появляется исторический декрет Совета народных комиссаров, подписанный **Владимиром Ильичем Лениным**, о мероприятиях по восстановлению и развитию советского хлопководства.

Ленин в своем декрете гениально предусмотрел все основные задачи, осуществление которых должно было обеспечить быстрый рост советского хлопководства.

Что мы имели в те годы в хлопковых районах Туркестана?

Тов. Нечин, выезжавший сюда по предложению **Ленина**, в своей докладной записке писал: «Отправились мы в Туркестан под впечатлением, что хлопководство там, если не совсем уничтожено, то во всяком случае находится при последнем издыхании, что такое состояние выражается не только страшным сокращением запашки под хлопок, но и в падении качества хлопка, его неурожайности, и в разрушении окончательном заводов, в отсутствии интересов к этому делу вообще среди населения и т. д. Это представление было навеяно целым рядом докладов отдельных товарищей, возвращавшихся из Туркестана, различными статьями и т. д. Но, к счастью, оказалось, что действительность все-таки лучше, чем ожидали»...

Эта докладная записка была написана осенью 1921 года, почти через год после издания декрета, который положил начало восстановлению хлопководства. Но эта «лучшая действительность» все же еще свидетельствовала о чрезвычайно тяжелом положении хлопководства. Всюду рыскали басмаческие шайки, была полная разруха всего хозяйства. Хлопковая площадь в 1921 г. составляла всего лишь 78.566 гектаров в валовой продукцией в 13.364 тонны хлопка. Посевные площади, даже по сравнению с 1915 годом, сократились в 8 раз. В 1921 году средняя урожайность хлопка в Туркестане составляла на гектар всего 1,8 центнера.

Ленин в своем декрете наметил основные пути восстановления хлопководства. Прежде всего было предложено провести в жизнь положение о льготах в земле- и водопользовании, ввести обязательный севооборот с преобладанием культуры хлопка, восстановить ранее существовавшие и организовать новые опытные поля и селекционные станции, взять на учет весь находящийся на территории РСФСР посевный материал хлопка и обязать Наркомвнешторг принять экстренные меры по получению такового из-за границы. ВСНХ было предложено закончить все первоочередные работы по приведению в порядок ирригационных сооружений, установить обязательные меры первоочередного снабжения хлопковых хозяйств ядохимикатами и удобрениями, выработать систему поощрительных мероприятий для хлопкоробов, своевременно доставить товары для снабжения хлопкоробов и т. д. и т. д.

Знаменательное постановление ЦК ВКП(б) по докладу Главхлопкома и по докладу НК РКИ, принятое 18 июля 1929 года под руководством тов. **Сталина**, было продолжением ленинских указаний о борьбе за хлопок.

Оглядывая пройденный советским хлопководством путь за 15 лет, мы можем смело сказать, что указания **Ленина**, указания **Сталина** успешно претворяются в жизнь.

Несколько цифр. В 1920 г. посевные площади под хлопок в Узбекистане занимали 102.500 гектаров. В 1935 г. посевная площадь под хлопком занимает 864.289 гектаров, больше чем в 8 раз превышая уровень 1920 года.

В 1920 г. в Узбекистане было собрано 20.500 тонн хлопка-сырца. В 1935 году на 20 декабря заготовлено 1.616.373 тонны. Увеличение против 1920 г., примерно, в 50 раз!

В 1920 г. в среднем с гектара собирали 2 центнера, в этом году средняя урожайность по Узбекистану уже составляет 11,5 центнера.

Такой огромный скачок вперед стал возможным только на основе коллективизации и механизации сельского хозяйства.

В острой классовой борьбе, разгромив вредителей на различных участках хлопкового фронта, в беспощадной борьбе с великодержавными шовинистами и местными националистами, колхозное дехканство под постоянным неослабным руководством партии и при помощи союзного пролетариата добилось этих успехов.

В 1928 г. коллективизацией было охвачено всего лишь 1,2 процента дехканских хозяйств. В 1935 г. колхозами охвачено 84,6 процента хозяйств. 90 процентов всей посевной хлопковой площади занимают колхозы. Социалистический сектор — колхозы и совхозы—дает свыше 96 процентов всей хлопковой продукции Узбекистана.

Что знал в те годы узбекский хлопкороб, кроме омача и кетменя?

Партия, осуществляя коллективизацию, подвела под нее прочную базу механизации сельского хозяйства. После декрета **Ленина**, а затем постановления ЦК ВКП(б) от 16 июля 1929 г. в хлопковую житницу Советского Союза — Узбекистан—состав за составом двигались поезда со всевозможными сельскохозяйственными орудиями. Сейчас на хлопковых полях нашей республики работают 16 тысяч тракторов, десятки тысяч различных современных сельхозмашин.

Мы сейчас имеем все необходимые орудия для механизации всех процессов обработки хлопка. Там, где раньше вовсю ковырял омач, где не имели представления о европейских плугах, теперь сейчас мощные пласты земли подымает трактор. В этом году в Узбекистане тракторный парк МТС поднял около 1 миллиона гектаров хлопковой земли.

Партия непрестанно заботится о том, чтобы дать хлопковому хозяйству новый усовершенствованный трактор. По заданию Центрального комитета нашей партии Кировский завод в Ленинграде освоил производство пропашных тракторов «Универсал», предназначенных для обработки хлопчатника.

В деле механизации хлопкового хозяйства мы имеем несомненные достижения. Но мы еще не освоили ту богатейшую технику, которой оснащено наше сельское хозяйство. И наша первейшая задача — двигать вперед и смелее дальнейшую механизацию хлопководства.

Уже в своем декрете, изданном в 1920 г., **Ленин** предлагал принять первоочередные меры по снабжению хлопководства минеральными удобрениями. Эта задача также успешно осуществляется. Наша химическая промышленность — детище Октябрьской революции, — из года в год все шире и шире удовлетворяет потребность советского хлопководства в минеральных удобрениях. В 1932 г. было удобрено минеральными удобрениями 75.800 гектаров, что составляло 8,1 процента хлопковой площади, а в 1935 году удобрено 480.600 гектаров или почти половина хлопковой площади.

Нет нужды говорить о том огромном значении, какое имеет вода для хлопкового хозяйства. Вот почему в декрете **Ленина** было предложено уже к весне 1921 года закончить все первоочередные работы по приведению в порядок ирригационных сооружений.

С тех пор проделана огромная, исключительная по своей важности, работа. Раньше в Узбекистане вообще почти не было ирригационных сооружений инженерного типа, за исключением Голодностепского канала. Сейчас мы имеем десятки выдающихся ирригационных сооружений, к числу которых надо отнести каналы Джун, Уч-Курган, Янги-Арык и другие, плотину им. 1 Мая на Зеравшане, Кампырраватский водораздел и т. д.

За эти годы в ирригационное строительство вложено около 300 миллионов рублей, не считая трудового участия самого населения.

Известные, правда, еще очень скромные, достижения имеет наша молодая советская наука о хлопке. Огромное ее значение вытекает из того факта, что о постановке научной работы специально указано в историческом декрете **Ленина**.

Раньше в Туркестане, строго говоря, не было никакой научно-исследовательской работы по хлопку. Сейчас мы имеем огромную сеть научно-исследовательских учреждений, опытных станций и т. д.

Особо надо отметить заслуги центральной селекционной станции НИХИ, которая вывела целый ряд ценнейших новых сортов хлопчатника. Эта заслуга станет особенно ощутимой, если учесть, что в дореволюционное время и в первые годы революции мы совершенно не имели сортового семфонда. Завоз семян из-за границы также не разрешил этой проблемы. И только широко поставленная научная селекционная работа двинула далеко вперед советское семеноводство.

Ленин в своем декрете предлагал перебросить на работу в органы Наркомзема всех специалистов, ранее работавших по хлопководству. Но их было очень мало. В дореволюционный период в Туркестане насчитывалось лишь 5—6 специалистов по хлопку, 25 инструкторов и 10—15 селхозстарост.

Со всей остротой встала задача подготовки кадров. Сейчас и в этом отношении мы имеем крупные достижения. Созданные в бывшей колонии—Узбекистане десятки высших и средних учебных заведений дали советскому хлопководству тысячи агрономов, агротехников, механизаторов и т. д.

Можно привести десятки и сотни других примеров, подтверждающих успешное осуществление в Узбекистане указаний **Ленина** и **Сталина** о развитии советского хлопководства.

Эти достижения нашли свое признание в том, что вождь народов товарищ **Сталин** совместно с членами Политбюро ЦК ВКП(б) и правительства на днях приняли делегацию знатных людей нашей республики.

Руководители партии и правительства Узбекистана тт. **Акмаль Икрамов и Файзулла Ходжаев** за успехи, одержанные республикой под их руководством, получили высшую награду—орден Ленина.

К высшей награде по предложению товарища **Сталина** представлены лучшие люди республики, мастера и организаторы рекордных хлопковых урожаев.

Выражением огромных успехов, которых мы добились в развитии советского хлопководства, является невиданный подъем благосостояния колхозного дехканства. В этом году немало колхозников на выработанные ими трудодни получат 10—15—20 и больше тысяч рублей дохода. В колхозах идет огромное строительство. Строятся все новые и новые школы, клубы, кино, читальни, красные чайханы, детские ясли и т. д. и т. п.

Осуществляя сталинский устав колхозной жизни, колхозники Узбекистана твердо идут по пути зажиточной, культурной жизни, и нет такой силы, которая сбила бы их с этого пути.

Одержанные нами успехи создают все условия для дальнейшей, еще более упорной борьбы за высокий урожай, за превышение мировых рекордов урожайности хлопка. Надо всячески поддерживать и поощрять замечательное движение **«тридцатников»**, начатое по инициативе самих колхозников.

В ознаменование ленинского декрета о хлопководстве Центральный комитет партии Узбекистана предложил организовать среди лучших колхозных и совхозных бригад соревнование на получение в 1936 году **«Урожая Ильича»**—50 центнеров хлопка в среднем с одного гектара. Для участников соревнования за **«Урожай Ильича»** установлен специальный значек.

Дело чести каждой районной организации, каждого колхоза множить ряды соревнующихся, ряды борцов за «Урожай Ильича».

Огромные наши достижения ни в коей мере не должны ослабить нашей настойчивости и упорства в борьбе за урожай, не должно быть ни тени зазнайства и самоуспокоенности.

Двигаться вперед, только вперед, завоевывая под знаменем **Ленина—Сталина** новые высоты урожайности, завоевывая зажиточную, культурную жизнь.

О СТРОИТЕЛЬСТВЕ И ЗАДАЧАХ СТРОИТЕЛЕЙ

Речь товарища В. М. Молотова

на совещании по вопросам строительства в ЦК ВКП(б) 14 декабря 1935 года

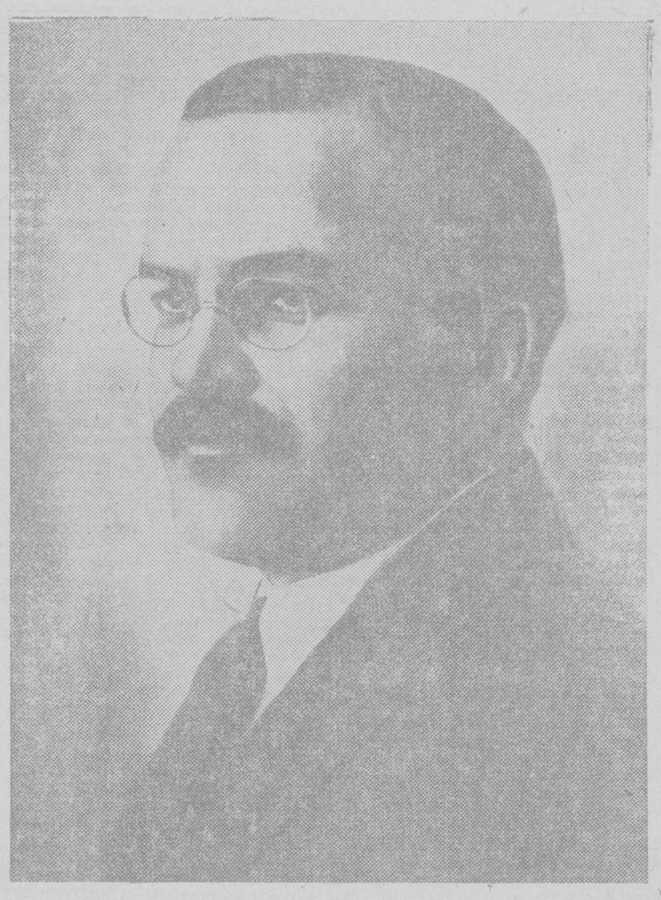

I. О критике недостатков и особенно о главном недостатке в строительстве

Товарищи, наше совещание созвано по очень важному вопросу, и я думаю, что оно будет иметь большое значение для всего дела нашего строительства. Общее впечатление от всего сказанного здесь получается такое: видно, что мы обладаем уже громадным опытом в строительстве, что у многих местных работников — строителей — накопился за последние годы действительно богатый строительный опыт, и видно вместе с тем, как плохо и зачастую прямо безобразно использовываем мы эти накопленные богатства практического опыта в интересах улучшения строительства.

Наибольший опыт по строительству, как всем известно, имеется у Наркомтяжпрома. Под руководством Наркомтяжпрома выстроено всего больше заводов и фабрик, шахт и электростанций, жилых домов и других зданий. Но и самая сильная критика недостатков в строительстве здесь была дана в речи наркома тяжелой промышленности товарища Орджоникидзе.

Чтобы серьезно улучшить и удешевить наше строительство, нам действительно нужна большевистская критика недостатков в строительстве. В этом отношении не все речи на совещании вполне отвечали интересам дела. Некоторые руководящие работники в строительстве не прочь еще и теперь замазывать недостатки своей работы и, так сказать, подсахаривать их обещаниями и сладкими словами. Но не таковы речи многих местных работников. Лучшие из наших строителей решительно, метко и страстно критикуют недостатки в строительстве и этим показывают сознание своей ответственности перед партией и рабочим классом и большевистскую веру в свои силы.

Метко и поучительно говорили о недостатках в нашем строительстве рабочие-стахановцы. Возьмите хотя бы речи арматурщика Бурина и каменщика Жмурина.

Товарищ Бурин работает на строительстве автозавода в Горьком. Он рассказал здесь о своей работе много интересного. Он рассказал о том, как некоторые прорабы и нормировщики на его строительстве вначале просто не понимали стахановского движения и тормозили его, слепо цепляясь за старые, низкие нормы. Он рассказал и о прекрасных примерах своей работы с выполнением установленной нормы в 500—800 процентов и больше и о том, как помогали ему партийцы и комсомольцы. А главное — он просто и наглядно показал, как именно он обеспечил перевыполнение производственных норм в 5—8 раз и даже больше, внося некоторые улучшенные элементы механизации в свою работу и проводя простейшие рационализаторские мероприятия. Слушая речи Бурина и таких, как он, мы все здесь радовались тому, что у нас выросло уже немало рабочих-строителей, которые поняли **значение механизации** и успешно пользуются простейшей механизацией в своей работе. Из таких товарищей, как Бурин, могут и должны выйти за какую-нибудь пару лет хорошие советские инженеры и крупные хозяйственники, и им надо помочь поскорее пройти высшую техническую школу.

Другой пример — товарищ Жмурин, работающий каменщиком Заводстроя в Москве. Он рассказал здесь поучительную историю своей работы за последние годы, начиная от Магнитостроя. Он также перевыполняет установленные производственные нормы в пять и более раз. Он добился этого несколько иными путями, чем тов. Бурин. Его успехи главным образом — в правильном **разделении труда** и вообще в лучшей организации работы. В связи с этим ему, как и многим другим строительным рабочим, все еще больше приходится рассчитывать на свою физическую ловкость и многолетний трудовой опыт и лишь во вторую очередь — на использование простейших технических приспособлений. Пример тов. Жмурина, еще не получившего должной помощи от внедрения механизации в строительное дело, говорит о том, насколько в организации труда строителей мы еще отстаем от самых элементарных для строителей индустрии требований. В самом деле, стоит нашим руководителям строек серьезнее подумать над механизацией работ, связанных с трудом тов. Жмурина и других каменщиков, и мы не только значительно облегчим их труд, но и значительно поднимем производительность труда многих тысяч каменщиков.

Надо признать, что на совещании мало говорилось о настоящей механизации в строительном деле, о хорошем умении использовать строительные механизмы и машины, от которых зависит так много. Между тем, хорошее использование сложных машин и механизмов в строительном деле в соединении с простейшей рационализацией и механизацией сыграют решающую роль в коренном улучшении удешевления строительства.

Каждому строителю понятно, как много теперь строительство зависит от улучшения и удешевления производства стройматериалов. В связи с этим остановлюсь на выступлении директора Кореневского силикатного завода тов. Иманшинина, сказавшего одну из лучших речей на этом совещании. Видно, что он не зря просидел несколько лет на своем московском кирпичном заводе. А главное — успел неплохо ознакомиться с некоторыми другими кирпичными заводами под Ленинградом и в Харькове. Он поделился здесь своим практическим опытом, и благодаря этому мы узнали кое-что весьма полезное. Оказывается, Ленинградский завод силикатного кирпича может дать в будущем году не 65 миллионов кирпичей, как он обещает, а целых 100 миллионов кирпичей. Оказывается также, что кирпичный завод «Основа», в Харьковской области, может дать не 25 миллионов кирпичей, как предполагали в центре, а целых 50 миллионов. Таковы выводы товарища с большим практическим опытом, по-большевистски проверявшего дело на месте. Вероятно, и завод, где работает сам тов. Иманшинин, может значительно поднять свою работу по сравнению с нынешним годом.

Разве эти простые факты не показывают, что мы еще очень плохо знаем наши заводы и их производственные возможности, что нужна большевистская проверка многих и многих заявлений и обещаний руководителей предприятий, производящих стройматериалы, что без такой проверки многие наши богатства в заводах и на стройках будут неиспользованы и будут затаптываться в грязь бюрократами разного ранга.

Вот почему так необходима нам критика недостатков в строительном деле. Это то, с чего мы должны начать. Смелой критикой недостатков в строительстве мы должны показать, что мы созрели в понимании новых, более высоких задач строительства и что мы полны уверенности в преодолении этих недостатков.

Перехожу к тому, что, по-моему, является главным недостатком в строительстве, что является главным недостатком наших строителей. Этот главный недостаток заключается в сложившейся за последние годы **привычке и невыполнению** строительных программ. К сожалению, эта дурная привычка выработалась у многих строителей.

За плечами наших строителей стоят многие гиганты социалистической индустрии, построенные в последние годы. Освоение новой промышленной техники дает нам теперь те успехи индустрии, которые растут с каждым днем на наших глазах. Среди руководителей строек мы имеем немало орденоносцев—людей, известных всей стране. Героев первой пятилетки мы видим прежде всего среди наших лучших строителей. И тем не менее в свете сегодняшних задач приходится заострять критику на сложившейся в последний период дурной привычке многих строителей срывать установленные сроки и стоимость строительства, и приходится призывать товарищей строителей к решительной самокритике.

Сравните положение в промышленности и в строительстве.

От промышленности уже за месяц—два до конца года начинают поступать рапорты о досрочном выполнении производственных планов. Не только многие отдельные предприятия, но уже ряд крупных отраслей промышленности и отдельные наркоматы в целом к настоящему времени выполнили свои годовые планы. Невыполнение производственной программы в промышленности и в транспорте стало исключением. К срыву установленной программы по промышленному производству наши работники на предприятиях относятся как к позору. Это одно из больших завоеваний нашей партии.

Не то в строительстве.

В строительстве срыв установленных сроков и перерасходы против утвержденных смет стали слишком частым явлением. Немало таких строек, которые из года в год нарушают эти сроки и попирают ногами сметы, а значит и строительные планы. Многие строители, к сожалению, не считают даже это зазорным. Некоторые из руководителей так к этому привыкли и так уверены в безнаказанности за срыв строительной программы, что даже толком не знают ни установленных сроков, ни стоимости порученной им государством стройки. Можно ли мириться с таким положением?

Даже в сельском хозяйстве, которое еще недавно было мелким и разрозненным, мы не имеем теперь такого положения, чтобы по основным отраслям и районам не выполнялись установленные планы. В этом году мы имеем перевыполнение государственных планов по зерну, по сахарной свекле, по хлопку и по ряду других культур. Конечно, есть отдельные районы, которые в силу исключительных причин, например, засухи, не выполнили своего плана по сельскому хозяйству, но зато есть другие районы, которые значительно перевыполнили свои задания. В результате этого мы имеем то перевыполнение государственных планов по сельскому хозяйству, о котором все мы знаем. Даже в колхозном и совхозном хозяйствах, где освоение новой техники встречалось с особенно большими трудностями, наши люди научились по-большевистски бороться за выполнение плана, и результаты этого налицо.

В строительстве мы этого сейчас не видим. Дело не в том, что тот или иной строитель, скажем, в виду особых временных затруднений не выполнил своей строительной программы, такому строителю нетрудно кое-чем помочь и вытащить такую стройку из беды. Дело в том, что невыполнение строительной программы в течение ряда лет стало правилом для некоторых строителей, в том числе и для весьма известных. Некоторые из них настолько привыкли срывать установленные сроки и утвержденные сметы, что перестали считать это за провал своей работы. Надо признать, что **примиренческое отношение к срыву строительных программ** является главным недостатком в строительстве, и что этот недостаток имеется и у верхушки строителей.

На этом совещании рабочие-стахановцы говорили о многих живых фактах перевыполнения установленных норм выработки в несколько, иногда даже в десять раз и больше. И в этом нельзя не видеть одно из самых отрадных явлений сегодняшнего дня в нашем строительстве. Еще больше о таких фактах могли бы рассказать многие другие строители, которые находятся сейчас на стройках, на местах.

С другой стороны, мы имеем факты, свидетельствующие о привычке к безответственности со стороны некоторых руководителей. С этими привычками мы должны покончить во что бы то ни стало (Аплодисменты).

Насколько это необходимо, видно уже из того, с каким масштабом строительства мы имеем дело в 1936 году.

Мы приняли строительную программу на будущий год в размере 32 миллиардов рублей против 24 миллиардов в 1935 году. Мы привыкли к большим планам капитальных работ, но такой большой строительной программы у нас никогда раньше не было. В эту программу легко укладывается более чем трехгодичный план хлопковой по строительству в первой пятилетке, когда, как известно, наше строительство шло уже полным ходом.

Выполнить строительную программу в 32 миллиарда рублей нелегко. Трудящиеся Советского Союза должны будут по-настоящему напрячь свои силы, чтобы найти необходимые для этого средства и обеспечить выполнение этой программы. Тем не менее мы уверены в том, что эта программа нам по силам, и мы можем обеспечить безусловное ее выполнение. Достаточно сказать, что эта программа опирается на растущую советскую индустрию, которая по плану будущего года должна дать увеличение продукции не менее, чем на 24 процента, а также на под'ем транспорта и сельского хозяйства.

Но не только в масштабе строительства дело.

Строительная программа будущего года берется с учетом необходимости снижения стоимости строительства на 11 процентов против сметной стоимости 1935 года. Это значит, что на программу строительства в 32 миллиарда рублей мы должны израсходовать не больше 28,5 миллиарда рублей, сэкономив на удешевлении строительства свыше 3,5 миллиарда рублей.

Если не забывать, что многие строители и в этом году по стоимости строительства шли выше сметы, то требование строительной программы 1936 года—снизить стоимость строительства на 11 процентов против сметы — нельзя считать простой задачей. Добиться **экономии в 3,5—4 миллиарда рублей** и тем самым не больше, чем за 28,5 миллиарда рублей выполнить строительную программу в 32 миллиарда рублей — таково наша задача по строительству в будущем году. Это большая и трудная задача, и мы должны сделать все, чтобы доказать, что эта задача нам по плечу, что большевики—партийные и непартийные — составили свои программы для того, чтобы их безоговорочно выполнять.

Однако мы не решим этой задачи, если оставим на стройках все по-старому, если сами строители не пересмотрят себя. И прежде всего строителям надо понять, что пришло время кончать с привычками к невыполнению строительной программы по срокам и по стоимости. Как ни сжились с этими привычками некоторые наши товарищи строители, они должны признать, что программа строительства прошлого года никак не мирится с этими дурными привычками.

Откуда взялись эти привычки у наших товарищей? Скажу и об этом.

Годы первой и второй пятилетки были периодом громадного роста строительства во всех отраслях народного хозяйства. Наши строительные программы по промышленности и транспорту гигантски выросли за этот период. Между тем, у нас было сравнительно мало опыта в строительстве, а лучшие кадры мы должны были систематически передавать со строек на вновь построенные заводы.

В результате этого в течение ряда лет мы не только не выполняли установленных планов снижения стоимости строительства, но до недавнего времени стоимость строительства у нас из года в год росла. За последние два года мы имеем незначительное снижение стоимости строительства, а в большинстве случаев лишь приостановку дальнейшего роста этой стоимости. Это значит, что и в последние годы установленные государством задания по снижению стоимости строительства систематически срывались. В связи с этим склонные к самотеку товарищи скатились к обычной оппортунистической философии. Стало нередкостью встретить среди строителей людей, которые «не верят» в выполнение установленных для них строительных планов. Таковы подоплека гнилого примиренчества среди строителей. Вот в чем «корни» дурных привычек у некоторых наших строителей.

Не разбив этих гнилых настроений, мы не справимся со строительной программой будущего года. Не сломив дурной привычки к срыву строительных программ, мы не выполним за 28,5 миллиарда рублей план по строительству в 1936 году. Если мы будем работать на уровне нынешнего года, то-есть без должного снижения стоимости строительства, мы должны будем затратить **лишних 3—3,5 миллиарда** рублей или на эту же сумму не выполнить программу по строительству. Следовательно, перед нами стоит серьезная для рабоче-крестьянского государства задача, и относиться к ней надо так, как полагается большевикам.

Значит, работать по-старинке или так, как работали в последние годы, терпеть нельзя. Наши строители, конечно, не разучились работать. Они работают не хуже, чем в прошлые годы. Но задачи-то выросли и стали иными. И эти новые, более высокие задачи уже нельзя выполнять, работая по-старому, работая так, как сегодня.

Надо поднять уровень всей нашей работы в строительстве. Надо работать по-новому.

СТАЛИН.—Работать так, как лучшие работают.

МОЛОТОВ.—Да, работать так, как работают лучшие. Работать по хорошим образцам, которые у нас есть, число которых растет и которые мы должны во много раз приумножить.

II. Выводы из критики и особенно о главной задаче в строительстве

Наше совещание показало, какие нужно сделать выводы из критики недостатков в строительстве. Все, что здесь говорилось в докладах товарищей Межлаука и Гинзбурга и в выступлениях товарищей Орджоникидзе, Кагановича, Микояна и ряда других центральных и местных руководящих работников,—все это говорит о том, что мы вплотную подошли к новым задачам в строительстве и знаем основные пути их решения.

Коротко говоря, дело идет о том, чтобы перейти от **кустарничества и партизанщины** в строительном деле **на путь крупной строительной индустрии.**

При этом надо помнить, что перед нами собственно две задачи: первая и главная — организация строительной индустрии, как особой отрасли крупной промышленности; и вторая, ей подчиненная, — организация производства строительных материалов, в том числе местных стройматериалов, в виде крупной и отчасти средней промышленности. При всей важности первой задачи, решение ее в значительной мере зависит от успешного проведения второй задачи.

Наше строительство, и прежде всего строительство гигантов тяжелой промышленности, уже давно организуется по промышленному типу. На таких стройках имеются сложные строительные механизмы и машины: экскаваторы, бетономешалки, растворомешалки, камнедробилки, транспортеры, гусеничные тракторы, не говоря уже о своем железнодорожном транспорте, а иногда и об особых электростанциях. Здесь работают десятки, а иногда и сотни инженеров; количество рабочих достигает иногда нескольких десятков тысяч человек. Но, с другой стороны, по мере сооружения строительства из строительных кадров обыкновенно создавались производственные кадры для своих построенных предприятий, и настоящей специализации в работе строительных организаций и в строительных кадрах мы в большинстве случаев не получали. Лишь отдельные строительные организации имеют у нас длительный опыт работы, но и то обыкновенно с большой текучестью своих кадров. Все это приводило к кустарничеству и партизанщине в строительстве.

Теперь поставлена задача — развернуть строительную работу по-промышленному, организовав ее, как особую строительную индустрию. Отсюда—установка на работу специализированных, постоянных строительных организаций, работающих по подряду у промышленных, транспортных и других организаций.

Отсюда же задача — по-настоящему вооружить строительство всеми необходимыми строительными механизмами и машинами и обеспечить строительные организации постоянными кадрами рабочих, инженеров и руководителей — хозяйственников.

Организовать строительную работу на такой основе — значит всерьез взяться за работу по утвержденным сметам, по установленным проектам, по твердым планам, обеспечить своевременно как проектно - изыскательные работы, так и ответственное отношение к архитектурной стороне строительства, развертывать работы на строй же по разработанной производственной программе. Это значит — организовать труд в строительстве так же, как в промышленности, обзавестись квалифицированными кадрами и отказаться от негодной установки на самотек; по-строить зарплату на строительстве так же, как и в промышленности предприятиях, и опереться в работе на самодеятельность, освоивших новую технику в строительстве. Таков крутой поворот в строительном деле, который мы должны совершить, сделав большинский выход из хронических недостатков в строительстве.

ОКОНЧАНИЕ НА 2 СТР.

ЦК КП(б) Узбекистана— тт. Икрамову, Цехеру
ЦИК УзССР—тов. Ахун-Бабаеву
СНК УзССР— тов. Файзулле Ходжаеву

22 декабря заводы хлопкоочистительной промышленности Узбекистана досрочно выполнили годовой план по выработке волокна на 100,1 проц. Текстильным фабрикам страны выдано 250.200 тонн волокна, общей стоимостью в неизменных ценах 1926/27 г. —288,9 млн. руб. В 1935 г. отборная волокна выработано в 7 раз больше по сравнению с 1934 г.

Досрочное выполнение плана—прямой результат большевистского руководства ЦК КП(б)Уз и помощи, оказанной хлопкоочистительной промышленности лично т. Акмалем Икрамовым.

Рабочие и работницы и ИТР хлопкоочистительной промышленности берут на себя обязательство выдать до конца года текстильным фабрикам Советского Союза 10.000 тонн хлопка-волокна сверх плана.

Под вашим большевистским руководством, на основе широкого развертывания стахановского движения и передачи опыта наших стахановцев—Матвеева, Пирматова, Алиевой, Саидова и др. всем рабочим хлопкоочистительной промышленности мы будем бороться за еще более высокие технические показатели, за мобилизацию всех промышленных резервов, вскрытых стахановским движением, за дальнейший рост внутрипромышленных накоплений, за проведение в жизнь указаний т. СТАЛИНА в его исторической речи на совещании стахановцев промышленности и транспорта.

Зам. управляющего Узгетхлопростом БОБРОВ.

Окончание речи тов. В. М. Молотова

Нельзя не сказать, что совершенно несостоятельным является и теперешний банковский контроль строительства, который пора освободить от узких формальных рамок.

Подлежит коренной перестройке и система учета строительства, никого сейчас не удовлетворяющая.

В связи с новыми задачами в строительстве нередко вносят предложения об организации особого наркомата по строительству. Но это неправильный, упрощенческий вывод.

Нельзя оторвать промышленное строительство от наркоматов, руководящих промышленностью, оторвать строительство металлургических заводов от Наркомтяжпрома — явно нелепо. Оторвать строительство целлюлозных и бумажных фабрик от Наркомлеса — неправильно. Также нельзя оторвать строительство железных дорог от Наркомпути. Строительством должны заниматься и Наркомтяжпром — главный наш строитель, и Наркомпуть, строительство которого быстро растет, и Наркомлегпром, и Наркомпищепром, и Наркомлес и другие наркоматы Советского Союза и союзных республик, а также местные исполкомы. Только в этом случае мы можем справиться с программой в 32 миллиарда рублей. Никакому отдельному наркомату такая задача непосильна.

Конечно, не легко внести единство и организованность в это сложное дело, над осуществлением которого работают многие организации. Но в данных условиях можно успешно создавать новую и притом сложнейшую отрасль крупной промышленности — строительную индустрию, только опираясь на всю систему наших хозяйственных организаций и прежде всего на наши промышленные наркоматы.

Надо только из разрозненных и непрочных строительных организаций создать на основе разделения труда устойчивую систему специализировавшихся в своем деле строительных организаций, и тогда основы крупной строительной индустрии будут заложены. В дальнейших организационных вопросах разбираться будет уже нетрудно.

Пока мы не имеем организованной, как крупная промышленность, строительной индустрии, но мы уже имеем ее отдельные части и куски. Задача заключается в том, чтобы из разрозненных частей и отдельных кирпичей создать живой организм строительной индустрии. В этом мы имеем верный выход из теперешнего неудовлетворительного положения и действительный путь к улучшению и удешевлению строительства, которое должно, наконец, стать по всем своим качествам и по архитектуре, которой до сих пор уделялось так мало внимания, достойным нашей эпохи.

Чтобы организовать строительную индустрию, мы должны наладить и производство строительных материалов, в том числе так называемых местных стройматериалов: кирпич, известь, алебастр, гравий, песок и проч. И это дело мы должны организовать по-индустриальному, а не так, как теперь.

Наибольшие трудности мы имеем в производстве местных стройматериалов. Производство их обходится слишком дорого, и их нехватает. Даже крупные предприятия этой промышленности зачастую находятся в загоне, и о них мало кто заботится. В большинстве же случаев производство местных стройматериалов ведется полукустарно, а то и просто кустарным образом.

Между тем, пренебрегать местными стройматериалами — значит пренебрегать задачей улучшения и удешевления самого строительства.

Если мы не организуем производство всех стройматериалов по образцу крупной промышленности, по крайней мере в части обеспечения нужд всего основного промышленного, транспортного и городского строительства, то нам не видать настоящего улучшения и удешевления этого строительства. Организовать производство стройматериалов, как одну из отраслей крупной и отчасти средней промышленности, вооружить ее соответствующими машинами, техническим оборудованием и транспортом, а главное — наладить поскорее освоение техники на уже существующих крупных предприятиях, карьерах и т. п. и обеспечить здесь работу круглый год, а не как на сезонном промысле, — такова одна из важнейших наших задач.

Мы не можем отложить упорядочение и удешевление строительства до какого-то момента, когда мы наладим окончательно производство стройматериалов по-новому. Нет, мы должны поступить по-иному. И то и другое дело — и наши новые задачи в области строительства и наши новые задачи в области организации производства стройматериалов — переорганизацию этих отраслей нашего хозяйства по типу крупной индустрии мы должны проводить одновременно и не откладывая в долгий ящик ни одну из этих задач. Правда, очень трудно. Но на долю большевиков выпадало уже столько трудных задач и столько из них мы решили с успехом, что за эти задачи в области строительства мы должны взяться теперь безотлагательно и решить их так, как полагается большевикам (Аплодисменты).

Есть у нас предпосылки для решения этих задач? Да, товарищи, есть, и в достаточном количестве.

Все мы знаем, как много зависит в строительстве от работы транспорта. Недавно еще с этой стороны было немало помех для развертывания нашего строительства. Теперь дело обстоит иначе. Теперь наш транспорт не помеха. Теперь наш транспорт, перевыполняющий планы перевозок, не только не помеха, а громадная помощь в улучшении и удешевлении строительства (Аплодисменты).

У нас нередко ссылаются на нехватку стройматериалов. Но ведь известно, что теперь у нас столько металла, сколько никогда раньше не было. За лесом не должно быть остановки. За производство местных стройматериалов мы беремся с удвоенной энергией. Значит, дело со стройматериалами решается успешно.

Скажу по поводу олифы, которой, как драконом, кто-то пугал здесь строителей. Но если правильно, что еще в этом году у нас с олифой было очень туго, то жизнь, ведь, не стоит, а идет вперед. Еще в первом квартале 1935 года государство выделяло для производства олифы всего каких-нибудь 5 тысяч тонн растительного масла. А вот в первом квартале 1936 года мы намерены выделить на это дело не менее 25 тысяч тонн масла. Вот как меняется теперь обстановка (Аплодисменты).

Во всяком случае значительно увеличить производство строительных материалов мы в состоянии. Если возьмемся за это дело по-настоящему, а это мы должны сделать, то у нас не будет в этом отношении никаких непреодолимых затруднений.

О машинах и механизмах для строительства.

Только слепому не видно, что в этом отношении мы можем полностью обеспечить все свои важные потребности в строительстве. Если мы можем в нашей стране делать все самые сложные машины и механизмы, и производство их быстро растет с каждым месяцем; если сложнейшие электромашины, станки и самолеты всех систем мы уже делаем в большом количестве; если за один этот год мы произвели больше вагонов, чем за четыре предыдущих года; если на будущий год мы поставили план производства около 400 экскаваторов, а всего два года тому назад у нас почти не умели их делать, — если все это принять во внимание, то станет понятно, что все машины и техническое оборудование, необходимые для строительной индустрии и для предприятий, производящих стройматериалы, мы можем найти в должном количестве. Если мы возьмемся за это дело всерьез, мы их найдем.

ГОЛОСА: «Найдем, найдем!».

МОЛОТОВ. — И обеспечим строительство в полной мере (Аплодисменты).

Но разве дело, товарищи, только в том, чтобы побольше набрать всякого рода технического оборудования, экскаваторов, тракторов и прочего для наших строительных организаций. Разве так уже мало дается строительных материалов и машин нашему строительству. А посмотрите, как они используются. Неужели же и дальше мы не будем считать позором такое положение, когда эти машины и механизмы, стоящие государству многих средств, используются на 20, а иногда и только на 10 процентов. Долго ли мы будем с этим мириться?

Ответом на этот вопрос должна быть наша работа с кадрами. Если мы не будем обращать внимания на работу со строительными кадрами, дело не поправится. Если возьмемся за это дело как следует, результаты увидим в короткий срок.

Заниматься теперь повторением задов насчет нехватки строительных рабочих — просто смешно. У нас уже три года как стабилизировалось количество строительных рабочих на цифре около 1.900.000. Прошло то время, когда количество строительных рабочих росло на 500—700 тысяч за один год. В корне неправильны разговоры отсталых людей о недостатке у нас строительных рабочих. Наоборот, строительных рабочих у нас теперь на стройке избыток (Аплодисменты).

ГОЛОСА: «Правильно».

МОЛОТОВ. — Вместо того, чтобы направить этот избыток сил туда, где они нужны, многие строители по плохой привычке и теперь еще гонятся за максимальным набором рабочих. Между тем, дело теперь не в этом, а совсем в другом — в хорошей организации труда строительных рабочих.

Для этого надо покончить с текучестью среди строителей и обеспечить рабочих нормальными условиями жилья и быта. Нужно навсегда расстаться с мелкобуржуазной установкой на сезонника — и работать на стройках с постоянными кадрами. Надо заботиться о культурном обслуживании рабочих на стройках и упорно работать над повышением культурно-технического и политического уровня своих кадров. Таковы простые, доступные каждому организатору строительства задачи в отношении обеспечения стройки нужными кадрами, из которых выдвинутся тысячи и тысячи замечательных стахановцев. Нет теперь нехватки и в руководящих хозяйственно-технических кадрах на стройках. Теперь, ведь, уже не то время, как в памятные годы первой пятилетки.

Наши руководящие строительные кадры за короткий срок прошли серьезную школу практической работы и многому научились. Из вашей, товарищи, среды, из среды организаторов строительства, вышло немало выдающихся организаторов промышленного производства на вновь построенных заводах, успешно справляющихся с овладением новой и новейшей техникой. В ваших рядах и теперь имеется немало таких работников, которые не боятся трудностей в решении новых, более высоких задач строительства, и которые, проверив и улучшив свою работу, по-большевистски справятся с этой задачей.

Итак, у нас есть достаточные строительные кадры, и рабочие, и инженерно-технический состав, и большевистские организаторы строительства. Эти кадры будут теперь быстро пополняться новыми людьми из гущи строителей, из выдвигающихся рабочих-стахановцев, из растущих молодых техников и инженеров, перед напором которых должны отступить наши враги: привычки к кустарничеству и партизанщине, бюрократическая косность и организационная безрукость.

На многих стройках мы имеем отдельные великолепные образцы работы рабочих - строителей, а также техников, организаторов. Но вместо того, чтобы сделать эти образцы примером широкого подражания на своей стройке и перенести лучшие из них на стройки всего Союза, мы растрачиваем время на всякие пустяки. От нас требуется организованность, умение сплотить ряды строителей и вести их, как единую силу, обеспечивая выполнение плана по строительству в установленные сроки, по утвержденной смете, по хорошим качественным образцам.

Если мы всерьез говорим о создании советской строительной индустрии, то мы должны работать действительно организованно, действительно по плану. И тогда мы не только полностью обеспечим задачи 1936 года, но и решим с честью еще более крупные строительные задачи в дальнейшем (Аплодисменты).

В чем же наша главная задача?

Ответ на этот вопрос вытекает из всего, что здесь говорилось, а прежде всего из того, что мы во весь рост ставим сейчас задачу организации советской строительной индустрии, как особой отрасли промышленности. Из этого следует, что к строительству мы должны относиться, как к индустрии. Из этого надо делать вывод и о главной нашей задаче в строительстве.

Главная задача заключается теперь **в том, чтобы внести и развить пафос освоения новой техники в нашем строительстве.** Этой техники на наших стройках уже немало, и она будет с каждым днем расти. Не сама по себе техника, а растущий пафос освоения этой техники в рядах строителей решит задачу высокого под'ема строительства в нашей стране.

Первая пятилетка характерна пафосом строительства. Задачи второй пятилетки партия успешно решила, развивая наряду с пафосом строительства пафос освоения новой техники в промышленности.

В отношении самого строительства наши задачи также выросли и стоят теперь по-новому. К пафосу строительства мы должны добавить теперь во всей строительной работе пафос освоения.

СТАЛИН. — Освоения машин и механизмов.

МОЛОТОВ. — К пафосу строительства мы должны на стройках добавить теперь пафос освоения машин и механизмов, пафос освоения новой техники.

Все мы знаем, каких громадных результатов добилась наша промышленность, выполняя поставленные товарищем Сталиным и всей партией задачи освоения новой техники. Достаточно сказать, что в этом году мы рассчитываем не выйти ни по одному промышленному наркомату без перевыполнения производственной программы (Аплодисменты).

Теперь дело за освоением техники в строительстве. Мы должны все сделать для того, чтобы развить пафос освоения машин и механизмов в строительном деле.

Что пафос освоения в строительстве растет, об этом говорит начавшийся под'ем стахановского движения на стройках. Вчера еще стахановцев на стройках было совсем мало. Сегодня мы имеем первые успехи в этом деле. Завтрашний день и здесь зависит прежде всего от нас самих.

Мы выслушивали строителей - стахановцев: арматурщика Бурина, экскаваторщика - железнодорожника Ягудина, каменщиков Жмурина и Самарина, каменщицу Жарову, плотника Скубенко и штукатура Черных. Надо признать, что эти товарищи выступали здесь, как настоящие представители того пафоса освоения на стройках, который растет в рядах строителей. А сколько таких стахановцев - строителей уже выдвинулось за последнее время на наших стройках? Надо только по-человечески помогать росту этих кадров и культурно - техническому их развитию.

Если и теперь наши организаторы-строители вместо того, чтобы обеспечить лучшее разделение труда на стройке, своевременную подготовку материалов и хорошую организацию строительных приспособлений, а также бесперебойность работы строительных механизмов и машин, будут беспардонно отставать от растущих запросов стахановцев - строителей, то из организаторов они превратятся в тормоз, в помеху дела. Между тем, среди руководителей строек еще немало отстающих работников, еще немало тормозящих стахановское движение среди рабочих - строителей.

Поэтому мы должны усилить самокритику в среде строителей, вскрывать недостатки и смело их критиковать, чтобы сломить все и всякие препоны в организации новой советской промышленности — строительной индустрии. Тогда будет расти пафос освоения новой техники в строительстве действительно большевистскими темпами, и мы с честью выполним стоящие перед нами великие задачи социалистического строительства (**Бурные аплодисменты**).

Стахановское движение еще должно показать свою настоящую силу в строительстве. Стахановцем, ведь, может стать любой простой рабочий и техник-строитель. Надо только помнить о том, что стахановскому движению обеспечены тем большие успехи, чем лучше наши строители справятся с задачей правильной организации и разделения труда и с разумным введением сдельщины и поощрительной оплаты труда лучших рабочих и инженерно - технических работников на стройках.

Тогда мы сможем быстрее отказаться от многих, явно устаревших, технических норм и от заниженных норм выработки на стройках. Тогда мы сможем опереться на новые, более высокие нормы производительности труда, и наше строительство поднимется на новую, более высокую ступень развития. Тогда от отдельных образцов высокой производительности труда мы шагнем к новому под'ему производительности труда во всем нашем строительстве. Тогда мы не только выполним, но и перевыполним задания партии и правительства по удешевлению и улучшению качества строительства. И это будет одним из самых славных завоеваний социализма.

Вопросы строительства всегда были у нас не только хозяйственными вопросами, но и вопросами политики. И это понятно. Завтрашний день социализма зависит прежде всего от успехов строительства, которое мы ведем сегодня.

Партия не раз подвергалась острой критике и нападкам за свою строительную программу. Борьба вокруг масштабов и характера строительства всегда имела глубокий политический характер. Нападки сыпались и справа, и слева.

Вот один пример.

Примерно, десять лет тому назад партия подвергалась жестоким нападкам за свою строительную программу по промышленности в 700—750 миллионов рублей, которую противники партийной линии считали совершенно недостаточной и вроде того, что оппортунистической. Тогда выступавшие против линии ЦК говорили о необходимости наметить на 1926—1927 годы строительную программу не в 750 миллионов, а в 1 миллиард рублей, и принятие такого предложения считали условием отказа от своих возражений против политики партии. Но партия не испугалась крикунов и приняла строительную программу такую, какую она считала по силам для рабочего класса и трудящихся крестьян. И твердым поведением своей ленинской политики привела нас к тому, что мы в состоянии уже принять годовую строительную программу по промышленности в 13 миллиардов рублей, а в целом по всем отраслям строительства в 32 миллиарда рублей (**Продолжительные аплодисменты**).

Вот другой пример.

Несколько позже, примерно, семь лет тому назад, когда наши строительные программы уже значительно выросли против предыдущих лет, нападавшие на партию с другого фланга говорили о политике партии: ваша программа чрезмерна и потому материально не может быть обеспечена. Помните, как нам говорили: «Из «будущих кирпичей» нельзя строить «настоящие» фабрики» (Смех). И этих криков партия не испугалась. Вы знаете, что за эти годы мы настроили немало фабрик, заводов и электростанций и не из каких-то «будущих», а из самых настоящих кирпичей (**Продолжительные аплодисменты**).

Даже тогда, когда мы были много слабее, мы не откладывали в долгий ящик больших строительных задач,— не откладывали дело первой пятилетки до той поры, пока окончательно наладим, скажем, получение отныне знаменитых «настоящих» кирпичей. Мы нашли нужные нам кирпичи и выполнили первую пятилетку досрочно. Мы выполнили эти задачи, так как были до конца верны ленинской политике нашей партии, так как работали под руководством товарища Сталина (**Все встают, устраивают овацию товарищу Сталину. Продолжительные аплодисменты. Крики: «ура», Да здравствует товарищ Сталин! Ура!»).**

Товарищи, разрешите в заключение внести от имени руководителей совещания предложение, инициатива которого принадлежит товарищу Сталину (**Аплодисменты**).

Наше предложение: наградить 90—100 лучших рабочих, инженеров и начальников строек следующими орденами: орденом Ленина, Трудового красного знамени и Знаком почета (**Бурные, продолжительные овации всего зала и приветственные возгласы: «Да здравствует наш руководитель — товарищ Сталин! Ура! Да здравствует товарищ Молотов! Да здравствует товарищ Каганович! Да здравствует наш Серго Орджоникидзе! Товарищу Сталину «ура!»).**

Обращение первого республиканского слета стахановцев промышленности и транспорта к товарищу Сталину

Дорогой наш, любимый товарищ Сталин

Мы, стахановцы социалистической промышленности и транспорта Узбекистана, собрались на свое республиканское совещание для того, чтобы обменяться опытом стахановской работы и обсудить ее дальнейшие задачи. И первое наше слово, которое было сказано на совещании, было сказано о тебе, тов. Сталин, нашем вдохновителе и организаторе великих социалистических побед.

Развертывающееся в Узбекистане стахановское движение является показателем огромного роста нашей республики, показателем роста кадров пролетариата Узбекистана, достигнутое на основе последовательного проведения ленинско-сталинской национальной политики. В бывшей царской колонии, какой в прошлом был Узбекистан, рабочих из местной национальности, особенно квалифицированных, почти не было. И только Октябрьская социалистическая революция, разорвавшая цепи колониального рабства, неузнаваемо преобразовавшая лицо Узбекистана, создала многотысячные отряды пролетариев из местной национальности, которые под руководством коммунистической партии большевиков строят свою социалистическую жизнь, полную счастья и радости.

Дорогой товарищ Сталин, если бы не Октябрьская революция, не ленинская коммунистическая партия и не твое, товарищ Сталин, руководство, угнетенные массы Узбекистана и сейчас бы несли ярмо капиталистического гнета, переживали бы страшнейшую нужду, нищету и унижение, какие переносят до сих пор наши братья по классу на колониальном Востоке.

Те успехи, которые мы имеем на всех участках социалистического строительства, показывают, какие величайшие дела могут творить освобожденные от капиталистического и колониального порабощения народы.

Значение наших успехов тем более велико, что мы живым примером показываем всем угнетенным народам Востока пути освобождения от колониального гнета, пути, на которых они могут избавиться от угнетения, нищеты, вырождения.

Дорогой Иосиф Виссарионович, советский Узбекистан в этом году на всех участках социалистического строительства одержал крупнейшие победы. Выполнен и значительно перевыполнен хлопковый план текущего года, выполнило досрочно свой план подавляющее большинство наших промышленных предприятий, идет быстрый рост национальной по форме, социалистической по содержанию культуры. Мы горды тем, что эти успехи завоеваны, товарищ Сталин, под твоим руководством, благодаря твоему неустанному вниманию, которое ты проявляешь к народам национальных советских республик.

Наша жизнь, товарищ Сталин, действительно стала многокрасочной, яркой и счастливой, нам действительно стало жить веселее, радостнее. И эта радостная жизнь, которая создана под твоим руководством, еще больше воодушевляет нас на новые и новые подвиги, на еще большие победы в социалистическом строительстве.

Товарищ Сталин! Воодушевленные твоими словами мы обещаем тебе, что мы будем непрерывно повышать свою производственную квалификацию и овладевать до конца передовой техникой социалистической промышленности, неустанно работать над повышением своего обще-культурного уровня и тем самым претворять в жизнь указания, данные тобой на всесоюзном совещании стахановцев. В борьбе за дальнейший расцвет и могущество нашей горячо любимой социалистической родины мы будем всемерно расширять стахановское движение, вовлекать в него все новые и новые слои рабочих, оказывая самую широкую помощь молодым рабочим в овладении ими техникой для того, чтобы наша социалистическая промышленность повседневно приумножала выпуск продукции добротного качества и низкой себестоимости.

Тебе, вдохновителю стахановского движения и организатору социалистических побед, величайшему вождю всех народов, наш пламенный стахановский привет!

Участники первого республиканского совещания стахановцев промышленности и транспорта Узбекистана.

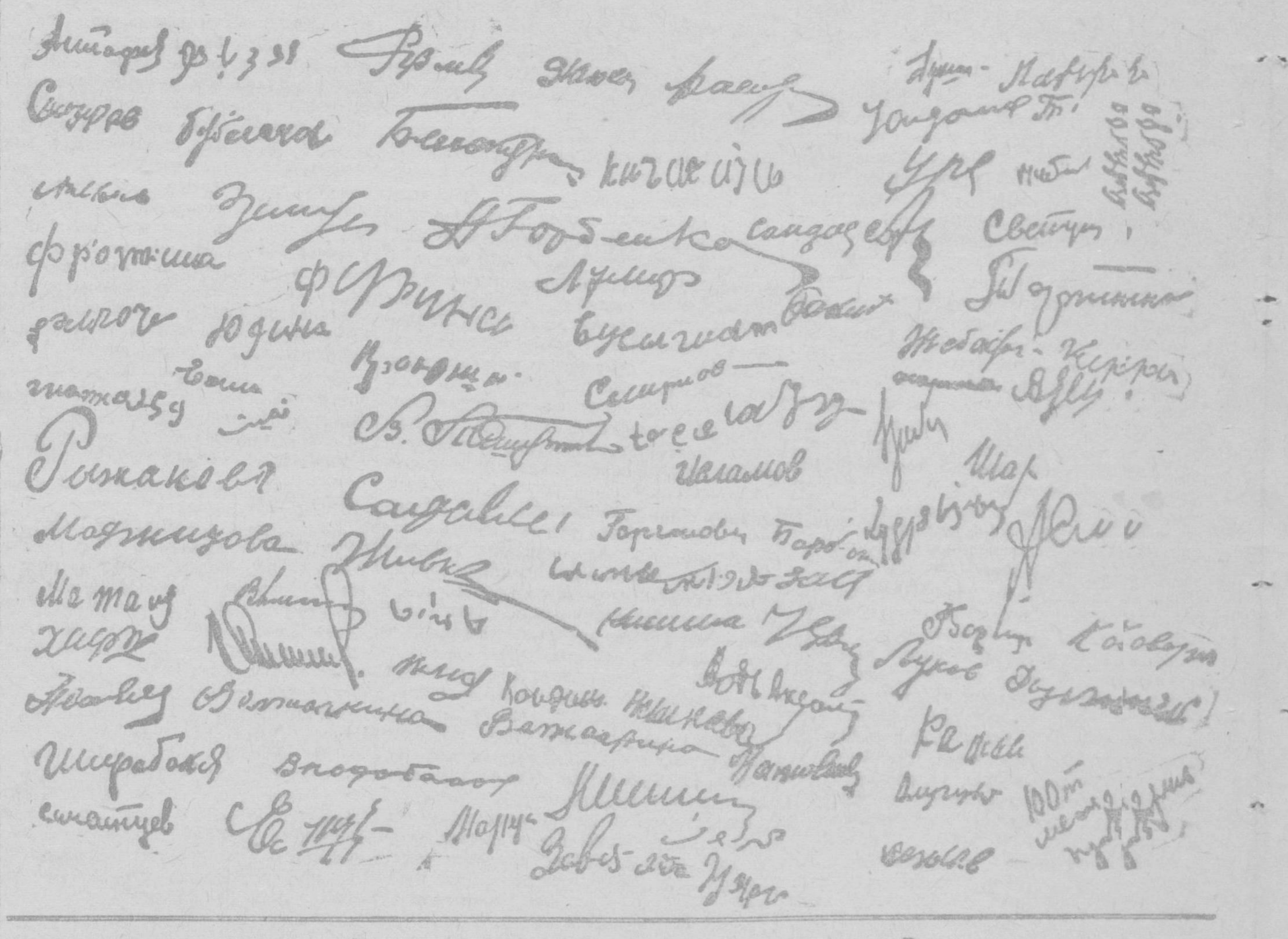

Товарищу Кагановичу

Дорогой Лазарь Моисеевич!

Первое совещание стахановцев промышленности и транспорта Узбекистана шлет тебе, ближайшему соратнику великого СТАЛИНА, тебе, организатору побед в нашей стране на железнодорожном транспорте, пламенный, пролетарский привет.

Наше совещание работало в замечательные дни. С великой гордостью вместе со всей родиной мы отмечаем исторические победы в промышленности, сельском хозяйстве и на отстававшем раньше железнодорожном транспорте.

Мы собрались в дни, когда Узбекистан под руководством партии и лично товарища Сталина не только выполнил государственный план заготовок, но и сдержал свое обязательство товарищу Сталину — дав свыше миллиона тонн хлопка, или 112 проц. от плана, в том числе свыше 90 процентов первыми сортами.

Мы с особым удовлетворением отмечаем, что под твоим железным руководством на транспорте наступила новая эра — эра под'ема. Ты, в совершенстве освоивший сталинский стиль в работе и руководстве, сумел, как прекрасный хирург, нащупать все больные места на транспорте, сумел разоблачить гнилые «теории» предела, разбить оппортунизм, косность, вредные тенденции, тяжелыми путами сдерживавшие продвижение транспорта вперед. Под твоим руководством ширится на транспорте замечательное стахановско-кривоносовское движение, растет армия отличных бойцов железнодорожной державы. Все это не только обеспечило огромный, небывалый под'ем погрузки и досрочное выполнение плана перевозок, но и создало твердую базу для выполнения сталинского задания грузить 80 тысяч вагонов в сутки.

Мы не сомневаемся, что поднятые тобой, окружаемые заботой партии и правительства, железнодорожники в ближайшее же время будут рапортовать вождю народа, любимому тов. СТАЛИНУ — есть восемьдесят тысяч вагонов в сутки!

Дорогой Лазарь Моисеевич! Мы ни на минуту не забываем, что наши успехи — это только начало. Но наши успехи — залог победоносного движения вперед.

Мы уверены, что под руководством великого Сталина, развертывая вширь и вглубь стахановское движение, мы во-время, по сталинскому графику прибудем к станции назначения, имя которой КОММУНИЗМ.

Вперед, к новым победам!

Да здравствует рулевой страны, первый машинист локомотива революции, наш родной учитель и друг т. СТАЛИН!

Товарищу Ворошилову

Первое республиканское совещание стахановцев промышленности и транспорта Узбекистана шлет тебе—испытанному вождю нашей могущественной Красной армии, первому маршалу Советского Союза, верному соратнику великого Сталина—свой боевой привет.

Стахановское движение молодо; оно особенно молодо в нашей республике, но у нас уже есть свои рекордсмены социалистической производительности, ставящие мировые рекорды, растут национальные кадры пролетариата, быстро овладевающие высотами новой техники, показывающие образцы подлинно ударного труда на вновь созданных заводах и фабриках нашей республики, в прошлом придавленной колониальным гнетом.

Мы с восхищением смотрели, маршал, показанный нам фильм «Борьба за Киев», он наполнил наши сердца гордостью за нашу великую родину, за ее могущественный вооруженный оплот. Наши национальные части занимают достойное место в рядах руководимой тобой Красной армии. В минуту грозной опасности, по первому твоему зову, они станут непроницаемой стеной на советских рубежах, плечом к плечу со всеми народами Союза, защищая нашу общую родину мать.

Да здравствует непобедимая Красная армия!

Да здравствует первый маршал СССР, бывший слесарь Ворошилов!

Да здравствует организатор и вдохновитель наших побед, наш мудрый и любимый вождь Сталин!

Руководителю большевиков Узбекистана тов. АКМАЛЮ ИКРАМОВУ

Тебе, нашему руководителю, организатору большевистских побед на фронте промышленности и хлопка Узбекистана, отдающемуся до конца со всей большевистской страстностью делу социалистического строительства, делу борьбы за зажиточную и культурную жизнь рабочих и колхозников, делу организации стахановских методов труда в промышленности и на транспорте, первое республиканское совещание стахановцев промышленности и транспорта шлет свой рабочий, стахановский привет.

Дорогой товарищ ИКРАМОВ! Вдохновленные речью СТАЛИНА, окруженные теплой заботой партии и правительства, мы не можем с каждым днем работать иначе как лучше и лучше. Среди нас есть люди, которые, работая по-стахановски, показали образцы умелого сочетания овладения техникой с ударными темпами работы, имена которых тебе прекрасно известны: АСТАФЬЕВ—Чирчикстрой, ЕМЦОВ—машинист железной дороги, БАРБАРИЦ, РЫЖАКОВА, САИТОВА—ватерщицы Текстиль комбината, ЮДИНА — работница обувной фабрики, МАТКАМОЛОВ, ПИРМАТОВ — джинщики хлопзаводов и многие другие.

Мы, стахановцы промышленности и транспорта, собравшись на свой первый республиканский слет, вместе со всей партией, со всеми большевиками переживаем вместе с тобой ту радость и гордость, которую испытываешь ты и вся наша делегация из лучших колхозников-стахановцев, рапортующая сейчас товарищу СТАЛИНУ о великой победе, одержанной на хлопковых полях Узбекистана, давшая государству уже больше миллиона тонн хлопка сырца.

Обещаем тебе, любимый руководитель большевиков Узбекистана, что мы не остановимся на достигнутых успехах и приложим все усилия к тому, чтобы умножить ряды стахановцев и превратить все наши фабрики и заводы в образцовые социалистические предприятия, работающие по-стахановски.

Да здравствует ленинско-сталинская национальная политика!

Да здравствует дружба народов СССР!

Да здравствует ЦК КП(б)Уз и его боевой руководитель — АКМАЛЬ ИКРАМОВ!

Да здравствует мудрый вождь народов великий СТАЛИН!

О ХОДЕ ОСЕННЕ-ЗИМНИХ РАБОТ ПО ХЛОПКУ

Постановление Центрального комитета КП(б)Уз от 23 декабря 1935 г.

Считать совершенно неудовлетворительным ход осенне-зимних работ по хлопку по республике. На 20 декабря убрано гуза-паи 51,6 процента, поднято зяби 401 тыс. гектаров, или 44,5 процента; вспахано тракторами 277 тыс. гектаров, или 50 процентов. Очищено ирригационной сети 24 тысячи километров, или 51 процент плана.

Последняя пятидневка несмотря на улучшение погодных условий дала прирост зяблевой пахоты 5 процентов.

ЦК считает совершенно нетерпимыми, прямо преступными темпы разворота осенне-зимних работ, под'ема зяби в следующих районах:

В Джалалкудукском—12 процентов, Аимском—14, Джизакском—17, Кагановичском—19, Беговатском—17, Чиназском—17, Ходжаабадском—20, Калининском—21, Кассанском—22, Шурчинском—22, Термезском—25, Кагановическом—26, Андижанском—27, Файзулла Ходжаевском—29, Пайарыкском—34 процента.

Такие крайне неудовлетворительные темпы являются прямым результатом отсутствия до сего времени, несмотря на неоднократные решения и требования ЦК КП(б)Уз, организации и настойчивой борьбы за урожай будущего года, результатом все еще имеющих место демобилизации и самоуспокоенности победами этого года, неуменья использовать каждый благоприятный день и час для безусловного выполнения установленных планом осенне-зимних работ по хлопку.

ЦК КП(б)Уз, указывая секретарям РК партии, председателям рИКов и директорам МТС перечисленных выше районов на нетерпимость такого положения, требует обеспечения и немедленного резкого перелома в развороте осенне-зимних работ по хлопку, безусловного обеспечения полного выполнения установленных ЦК и СНК планов работ по хлопку и предупреждает их, что если в ближайшие дни ими не будет создано нужного перелома в работе, ЦК вынужден будет принять в отношении их суровые меры взыскания.

Для форсирования осенне-зимних работ по хлопку, в помощь районным организациям командировать: тт. Исламова Р. —в Андижанскую и Наманганскую группы районов, Балтабаева—в Кокандскую группу районов, Ахун-Бабаева и Горбунова в Ташкентскую группу районов, Немцович—в Бухарскую группу районов, Атрохина—в Среднезеравшанскую группу районов, Шарипова—в Сурхандарьинскую группу районов, Рузыбаева—в Карадарьинский и Каттакурганский районы, Абдуллаева—в Кермининский и Кенимехский районы, Мумин Ходжаева—в Булунгурский и Джамбайский районы, Хайдарова—в Митанский район, Мурина—в Мирзачульский район, Ахмедова—в Бергнечирчикский район, Гулямова—в Кагановичский район, Мамаджанова—в Джизакский район, Мукумбаева—в Нижнечирчикский район, Пулатова—в Кураминский район.

Поручить тт. Исламову Р., Балтабаеву, Немцович и Шарипову провести совещания секретарей райкомов КП(б)Уз, председателей рИКов и директоров МТС с отчетами на этих совещаниях секретарей районных комитетов партии о выполнении решений пленума ЦК КП(б)Уз по докладу тов. Исламова.

Для форсирования зяби и проведения массово-раз'яснительной работы по приему и награждению делегации колхозников-хлопкоробов в Москве—послать из состава агитэскадрильи Максима Горького один самолет в Ферганскую долину, второй—в Среднезеравшанскую группу районов.

Поручить тт. Атрохину и Арсланбекову обеспечить выезд всех мобилизованных товарищей сегодня.

ЦК КП(б)Уз.

Пятнадцать лет декрета Ленина о хлопке

ИСТОРИЧЕСКИЙ ДОКУМЕНТ

★

Постановление Совета народных комиссаров

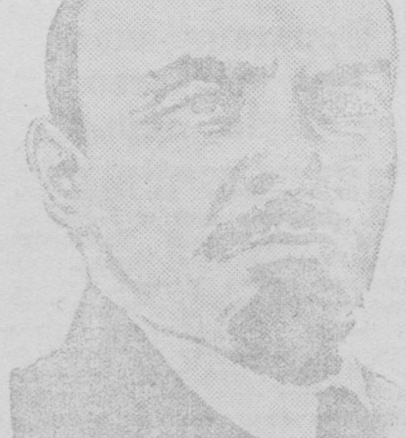

В целях восстановления хлопковой культуры в Туркестанской и Азербайджанской советских социалистических республиках, Совет народных комиссаров постановил:

1. Обязать Народный комиссариат земледелия РСФСР:

а) разработать в двухнедельный срок и по соглашению с соответствующими комиссариатами Т. и А. С. С. Республик провести в жизнь не позднее 1 января 1921 г. положение о льготах в земле и водопользовании хозяйств (коллективных и единоличных), занимающихся разведением хлопка,

б) ввести обязательный севооборот с преобладающей культурой хлопка во всех совхозах и колхозах в хлопковых районах,

в) восстановить ранее существовавшие, организовать новые опытные поля и селекционные станции,

г) взять на учет и забронировать весь находящийся на территории РСФСР посевной материал хлопка и обязать Наркомвнешторг принять экстренные меры к своевременному получению такового из-за границы.

2. Обязать Наркомпуть принять меры к доставке по нарядам Наркомзема не позднее 15 января 1921 года посевного материала в соответствующие хлопководные районы.

3. Обязать ВСНХ и его органы на местах закончить все первоочередные работы по приведению в порядок ирригационных сооружений к весне 1921 года.

4. Установить в качестве обязательной меры первоочередное снабжение хлопковых хозяйств сельскохозяйственным инвентарем и удобрительными материалами.

5. Обязать ВСНХ по соглашению с Наркомпродом и Наркомземом в месячный срок разработать план снабжения необходимыми предметами, а также систему поощрительных мер для хлопководов и выделить соответствующий товарный фонд.

6. Обязать НКПС озаботиться своевременной доставкой в хлопководные районы всех предметов, предназначенных для хлопководов, не позже, чем за месяц до начала операции.

7. Обязать СНХ Туркестанской и Азербайджанской СС Республик организовать снабжение населения предметами продовольствия и широкого потребления на договорных основаниях в порядке продуктообмена за сдаваемый хлопок-сырец.

8. Милитаризовать учреждения и предприятия по хлопководству, первичной обработке хлопка и ирригации.

9. Мобилизовать всех специалистов по хлопководству, в каких бы учреждениях и ведомствах таковые ни находились, передать их в распоряжение ВСНХ и Наркомзема.

10. Поручить комиссариатам, указанным в этом постановлении, организовать правильное совещание при Главтекстиле по указанию т. Ногина для контроля по проведению в жизнь этих постановлений.

Доклад т. Ногина в СНК назначить через 2 недели.

Председатель Совета народных комиссаров В. УЛЬЯНОВ (ЛЕНИН).
Секретарь Совета народных комиссаров Л. ФОТИЕВА.

(„Известия ВЦИК" от 24/XII-20 г. № 290).

ЦИФРЫ И ФАКТЫ

★ 24 декабря 1920 г. опубликованы два постановления Совета народных комиссаров, подписанные ЛЕНИНЫМ, о восстановлении хлопководства Туркестанской и Азербайджанской советских социалистических республик.

В первом декрете Ленин наметил целый ряд конкретных мероприятий, обеспечивающих восстановление хлопководства. Во втором декрете были намечены мероприятия о снабжении хлопкоробов Туркестана и Азербайджана.

★ В те годы разрухи и голода хлопководство в Туркестане пришло в упадок. Тов. НОГИН, выезжавший по поручению Владимира Ильича для обследования положения хлопководства в Туркестане, в своей докладной записке писал: «Отправились мы в Туркестан под впечатлением, что хлопководство там, если не совсем уничтожено, то во всяком случае находится при последнем издыхании, что такое состояние выражается не только страшным сокращением запашки под хлопок, но и в падении качества хлопка, его неурожайности и в разрушении окончательном заводов, в отсутствии интереса к этому делу вообще среди населения и т. д.».

★ В 1920 г. в Узбекистане посевные площади под хлопком составляли 102.500 гектаров. Дехкане собирали очень низкий урожай — 2 центнера с гектара в среднем. В 1921 и 1922 гг., когда везде свирепствовали басмачи, хлопковые площади сократились еще больше. В 1922 г. в республике засевалось только 52.784 гектара хлопка.

С 1923 г. начинается уверенный под'ем хлопководства. Хлопковые площади и продукция растут из года в год. В 1924 г. хлопком было уже засеяно 255 тысяч гектаров. Средняя урожайность была 7,2 центнера с гектара.

★ После ликвидации массового басмачества XII Туркестанский с'езд советов, заседавший в 1923 г., дал задание начать подготовку к земельной реформе. В 1924 г. в Ферганской, Самаркандской и Ташкентской областях развернулась работа по земельному учету. После национального размежевания республик Средней Азии вопрос о земельно - водной реформе был поставлен в центре внимания партии и правительства Узбекистана. 2 декабря 1925 г. правительство опубликовало декрет о земельно - водной реформе.

★ Тов. ИКРАМОВ, докладывая II курултаю о земельно - водной реформе, говорил: «Исторический и политический смысл земельной реформы заключается в том, чтобы вывести сельское хозяйство из тупика, из средневековья на путь улучшения техники и поднятия производительности хозяйства».

★ Подавляющая масса дехкан республики до земельной реформы имела от половины до шести танапов земли. Это были карликовые, маломощные хозяйства, имевшие к тому же не свыше 20 процентов годной к обработке поливной земли.

★ В фонд для наделения безземельного и малоземельного дехканства при проведении земельной реформы поступило 185.947 десятин. Из них свыше 127 тысяч десятин было отобрано у крупнейших баев и торговцев. Из этого фонда получили землю 50.803 безземельных и малоземельных хозяйства, а также 364 сельхозартели, об'единяющие 2.211 хозяйств. Из 50.803 единоличных хозяйств, получивших землю, было около 30 тысяч батраков, никогда не имевших своей земли.

★ Партия и правительство направили все усилия к тому, чтобы окончательно уничтожить безземелье в советском Узбекистане. Поэтому одновременно с проведением земельно-водной реформы были развернуты большие работы по освоению новых поливных земель.

В первый же год на землях нового орошения было устроено свыше 12 тысяч хозяйств. Всего 63.360 единоличных хозяйств и 364 колхоза получили около 165 тысяч гектаров вновь орошенной земли.

★ Из 50.803 хозяйств, получивших землю при земельной реформе, 34.189 хозяйств не имели рабочего скота и сельхозинвентаря. Партия и правительство Узбекистана оказали дехканам необходимую помощь. Были выделены долгосрочные кредиты, семена и выданы авансы под посев хлопка.

★ В 1920 г. Туркестанская республика ввозила кетмени из Швеции по цене 2 рубля 50 копеек золотом за штуку. В то время в Узбекистане насчитывалось 1.374 плуга, 711 борон, 22 сеялки и 33 культиватора.

За прошедшие после опубликования декрета Ленина 15 лет партия и правительство непрерывно завозили в республику всевозможный сельскохозяйственный инвентарь. За эти годы в Узбекистане было реализовано 201.553 плуга, 132.563 бороны, 74.739 сеялок, 85.567 культиваторов и 56.570 окучников.

★ В 1924 г. на поля Узбекистана вышли первые 305 тракторов, которые обрабатывали землю для посева хлопка в немногочисленных тогда колхозах.

★ Впервые завезенные в Туркестан 600 пудов минеральных удобрений в 1907 г. с трудом были распроданы в течение двух лет. В 1914 г. хлопкоробы всего Туркестана купили 28 тысяч пудов удобрительных туков.

★ В 1935 г. только в одном Узбекистане на хлопковые поля колхозами было внесено 308 тысяч тонн всевозможных минеральных удобрений на 408 тысяч гектаров.

★ Рост хлопковых площадей и задача повышения урожайности потребовали широкой механизации всех процессов обработки хлопчатника. В конце 1929 г. в Узбекистане были организованы первые МТС. Сейчас в республике насчитывается 139 МТС. Тракторный парк Узбекистана насчитывает около 16 тыс. тракторов, из которых подавляющее большинство выпущено нашими советскими заводами. За пять лет государство затратило на организацию МТС 34 миллиона рублей.

★ Тракторы на колхозных полях не только пашут и боронят, но и производят сев и культивацию. В 1935 г. тракторы подняли около миллиона гектаров. Засеяно тракторами 48 тысяч гектаров, прокультивировано 57.261 гектар.

★ Организация МТС обусловила создание новой профессии в колхозном кишлаке. За последние годы подготовлено около 40 тысяч трактористов, механиков, бригадиров — людей, овладевших техникой сложной машины.

★ В 1920 г. весь хлопковый семенной фонд Узбекистана составлял 10 тысяч тонн. Это были низкосортные семена, заводская смесь. В 1923 г. из Америки и других стран были выписаны семена сорта «кинг», «кливленд» и «триумф».

Советская семеноводческая работа началась в 1926 г., когда были заложены элитные посевы в специальных семенных хозяйствах. В течение последних лет проделана большая работа по выведению новых высококачественных сортов хлопчатника. Сейчас десятки, сотни тысяч гектаров засеваются хлопком длинноволокнистого сорта № 8517, выведенного на центральной селекционной станции, сортом 36-М-2, № 2834, 8196 и другими.

★ В дореволюционном Туркестане насчитывалось всего несколько специалистов агрономов. На хлопковых плантациях работало 5—6 агрономов, 25 инструкторов и 15 сельскохозяйственных старост.

Сейчас на хлопковых полях республики работают тысячи молодых советских агрономов, подготовленных высшим учебным заведением, десятки тысяч агротехников. Многочисленные специалисты работают на опытных и зональных станциях. В колхозах выросла армия опытников.

★ В декрете ЛЕНИНА говорилось: «ввести обязательный севооборот с преобладающей культурой хлопка во всех совхозах и колхозах, в хлопковых районах». Эта задача постепенно претворяется в жизнь. Из 8.517 колхозов республики в 4.408 колхозах уже нарезаны поля севооборота.

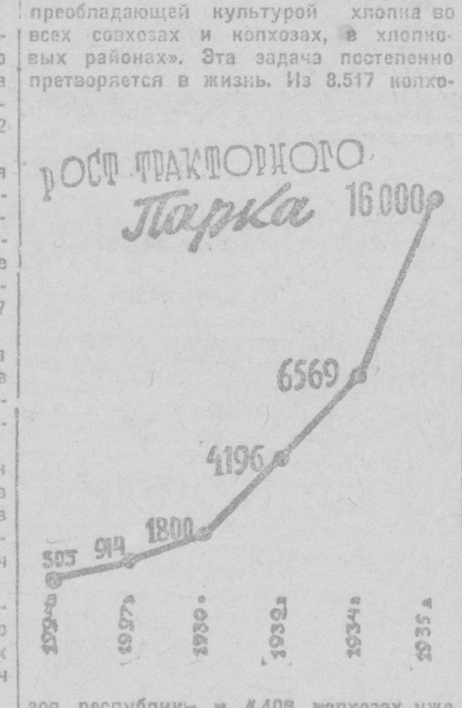

★ Старую туземную оросительную сеть вытесняют построенные по последнему слову инженерной техники каналы. В Узбекистане, начиная с 1923 г., в ирригационное строительство вложено свыше 273 миллионов рублей. Выстроен 21 новый канал. В Хорезме допотопные чигири постепенно вытесняются насосными установками. 16 станций машинного орошения и 167 тракторов сейчас подают там воду на 17 тысяч гектаров.

★ За годы советской власти в Узбекистане выстроено 13 новых хлопкоочистительных заводов, 6 заводов реконструированы. Вместо полукустарных дореволюционных заводиков частных предпринимателей в республике сейчас работает 38 мощных хлопкоочистительных заводов, большинство которых оборудовано по последнему слову техники.

На 29 заводах оборудована пневматическая подача хлопка из амбаров. На большинстве заводов установлены мощные гидравлические прессы и трамбовки.

За годы первой пятилетки капиталовложения в хлопкоочистительную промышленность Узбекистана составили 37,8 миллиона рублей. За первые три года второй пятилетки капиталовложения составляют свыше 42 миллионов рублей.

★ В Узбекистане организовано 18 хлопковых совхозов, которые засевают свыше 42 тысяч гектаров. Совхозы добились полной механизации всех процессов обработки хлопка. Из года в год повышается урожайность совхозных полей. От 4,9 центнера с гектара в 1931 г. урожайность возросла до 9 с лишним центнеров в 1935 г.

★ в 1915 г. трудовой доход среднего дехканского хозяйства Ферганской области составлял 349 рублей. В 1935 году сотни и тысячи колхозных хозяйств Узбекистана получат доход в 10—20 и более тысяч рублей.

Член колхоза им. Баумана, Ленинского района, АБДУКАДЫР ПАРПИЕВ в 1935 г. получил 28 тысяч рублей дохода.

★ Государство щедро оплачивает колхозам честную работу на хлопковых полях. За перевыполнение плана колхозам Узбекистана в этом году уже выплачено премий - надбавок свыше 150 миллионов рублей.

★ В 1935 г. колхозы Узбекистана получат валовой денежный доход свыше полутора миллиардов рублей. По трудодням в колхозах будет распределен примерно миллиард рублей. В среднем один трудодень будет стоить около 5 рублей. На текущих счетах в банках колхозы республики на 1 декабря имели 334 миллиона рублей.

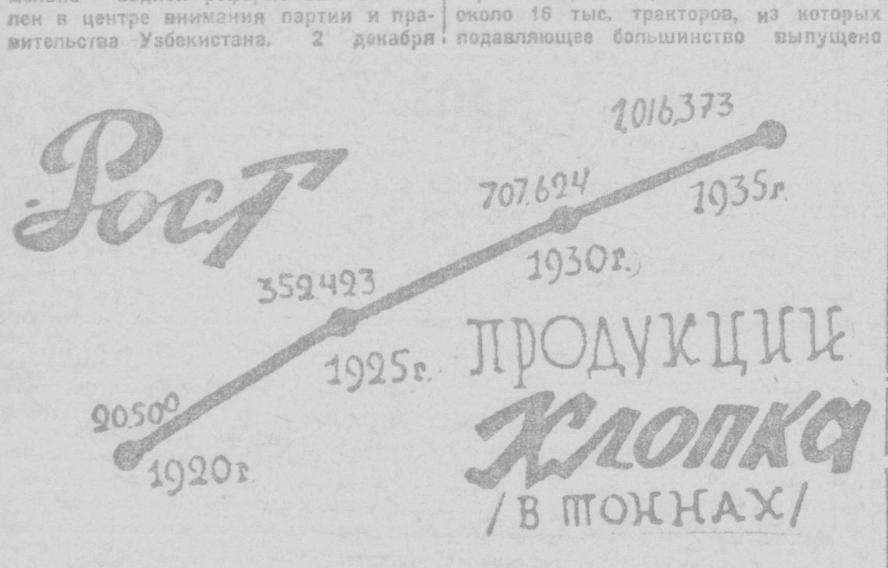

Рустам Исламов — *Нарком земледелия УзССР*

В борьбе за советский хлопок

24 декабря 1920 г. является исторической датой советского хлопководства. Пятнадцать лет назад — 24 декабря 1920 года — в «Известиях» был опубликован исключительной важности документ — постановление СНК РСФСР за подписью **В. И. Ленина** о восстановлении хлопководства в Туркестанской и Азербайджанской республиках.

В этом историческом документе с присущей великому Ленину гениальной прозорливостью были указаны основные пути восстановления советского хлопководства, была развернута программа борьбы за хлопок, за завоевание хлопковой независимости Советского Союза, были намечены четкие, конкретные государственные мероприятия по помощи хлопководству, которые на протяжении пятнадцати лет являлись основой для всей нашей работы по хлопку.

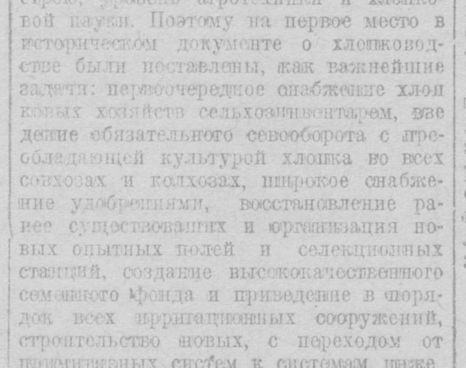

Уже тогда, в 1920 году, Владимир Ильич видел, что решающим в деле восстановления и развития советского хлопководства и поднятия урожайности является широкая механизация хлопководства и более высокий, соответствующий новому государственному строю, уровень агротехники и хлопковой науки. Поэтому на первое место в историческом документе о хлопководстве были поставлены, как важнейшие задачи: первоочередное снабжение хлопковых хозяйств сельхозинвентарем, введение обязательного севооборота с преобладающей культурой хлопка во всех совхозах и колхозах, широкое снабжение удобрениями, восстановление ранее существовавших и организация новых опытных полей и селекционных станций, создание высококачественного семенного фонда и приведение в порядок всех ирригационных сооружений, строительство новых, с переходом от примитивных систем к системам инженерного типа.

В этом же документе **В. И. Лениным** с исключительной остротой были поставлены вопросы об увеличении снабжения хлопкоробов предметами широкого потребления и продовольствия, была установлена глубоко продуманная и полностью охватывающая все стороны хлопководства система забот советского государства о материальных нуждах трудящихся дехкан-хлопкоробов, обеспечившая уже в первые годы восстановления хлопководства значительный под'ем хозяйственного благосостояния нашего кишлака и прочно завоевавшая на сторону советской власти трудовое дехканство Узбекистана.

Известное решение ЦК ВКП(б) о программе работ по хлопку от 18 июля 1929 г., принятое по инициативе тов. **Сталина**, явилось продолжением и развитием ленинской генеральной программы борьбы за хлопок, на новом, более высоком этапе, завоеванном большевиками и трудовым дехканством Узбекистана в первое десятилетие советского хлопководства, на этапе перехода от восстановления хлопководства к этапу развития хлопководства на новой колхозной, социалистической основе.

Эти два важнейших политических документа и последовательная, настойчивая борьба партии и колхозного крестьянства за развитие хлопководства, наряду с громадной помощью рабочего класса Советского Союза, обеспечили социалистическому хлопководству те огромные победы, которые празднует сейчас вся страна, все рабочие и колхозники нашего великого Советского Союза.

Советское социалистическое хлопководство за истекшие 15 лет прошло славный путь побед.

Мы не только восстановили наше хлопководство, но мы давно перекрыли, почти в два раза, его довоенный уровень. Мы создали на базе совхозов и колхозов самое крупное в мире хлопковое хозяйство. Мы уже в этом году по Советскому Союзу собрали 100 миллионов пудов прекрасного по качеству хлопка.

Гигантские победы Советского Союза за 15 лет особенно наглядно видны на примерах борьбы за советское социалистическое хлопководство в нашей Узбекской республике.

Большевики, рабочие и трудящиеся дехкане Узбекистана, руководимые славной партией **Ленина—Сталина**, опираясь на громадную помощь пролетарского государства и рабочего класса, разгромили и уничтожили басмачество — вооруженную армию националистической буржуазии и ее капиталистических покровителей, уничтожили проведением земельно-водной реформы паразитические феодально-крепостнические пережитки в нашем сельском хозяйстве и на основе сплошной коллективизации уничтожили кулачество как класс. Через огонь ожесточенной классовой борьбы партия и рабочий класс вывели советское хлопководство Узбекистана на путь общего социалистического под'ема.

Батраки, бедняки и середняки, — вчерашние рабы российского империализма—под руководством партии **Ленина—Сталина**, с помощью своего родного советского государства и рабочего класса, разгромившего классового врага, минуя мучительную стадию капиталистического развития, пришли к расцвету социалистического хозяйства, к радостной, счастливой, зажиточной жизни.

В годы гражданской войны, басмачества, в годы хозяйственной разрухи, когда мы с оружием в руках отстаивали советскую власть, хлопководство в Туркестане пришло в полный упадок. Хлопковая площадь в 1921 году составляла всего лишь 78.566 гектаров с валовой продукцией в 13.364 тонны хлопка-сырца, что примерно составляло уменьшение посевных площадей в 8 раз против 1915 года.

Борьба большевиков и трудящегося дехканства за выполнение постановления СНК РСФСР, подписанного тов. Лениным, создала резкий перелом в состоянии хлопководства и уже в 1925 году хлопчатником в Узбекистане было засеяно 349.234 гектара и собрано 362.423 тонны хлопка. За пять лет мы добились, что урожай с 1,8 центнера с гектара поднялся до 9,3 центнера.

В 1928 году по площадям был перекрыт довоенный уровень.

С каждым годом увеличивались посевы хлопка и неуклонно росла валовая продукция. Особенно большой скачок в росте и развитии хлопководства мы имели после решения ЦК ВКП(б) 1929 года о хлопке. За один только год хлопковая площадь Узбекистана возросла на 220 тысяч гектаров, а валовая продукция хлопка увеличилась за этот год на 157.000 тонн. Этот громадный скачок в развитии хлопководства падает на первый год массового колхозного движения в Узбекистане.

Огромные победы в борьбе за социалистическое хлопководство достигнуты парторганизацией, рабочими и колхозниками Узбекистана в этом, 1935 году.

На 20 декабря с площади в 884.289 гектаров собрано и сдано государству 1.016.378 тонн хлопка с урожаем с одного гектара в 11,5 центнера. В этом году сдано уже на 296.000 тонн хлопка больше, чем в прошлом году, что составляет рост урожайности за один год на 40 процентов.

Таких темпов роста и развития хлопководства не знали и не будут знать капиталистические страны и их колонии.

Немало районов и сотни колхозов нашей республики в этом году добились удвоения урожая. Десятки колхозов добились невиданных в мире урожаев, собрав с каждого гектара 30—35 и больше центнеров хлопка, а отдельные бригады и звенья под руководством таких стахановцев, знатных мастеров хлопкового дела, как **Файзулла Юнусов, Кулдаш Саидбаев, Аманов** и многие другие, достигли урожая в 50—55 и больше центнеров с каждого гектара.

Большие успехи советского хлопководства в Узбекистане, достигнутые нашими ведущими колхозами и героями советского хлопководства — стахановцами, явились результатом победы колхозного строя. Такие высоты урожая были непосильны раздробленному мельчайшему дехканскому хозяйству.

Еще в 1928 году в нашей республике было всего 675 колхозов и они об'единяли лишь 1,2 проц. дехканских хозяйств. В 1930 году в период бурного роста коллективизации, когда бывшие батраки, бедняки и середняки твердо вступили на колхозный путь, мы имели уже 5.571 колхоз, об'единяющих 34,4 проц. всех дехканских хозяйств, а сейчас, в 1935 году, мы имеем 8.517 колхозов, которые об'единяют 84,6 проц. всех дехканских хозяйств и засевают 90 проц. всей хлопковой площади, выращивая вместе с нашими хлопковыми совхозами 96,3 проц. всей хлопковой продукции Узбекистана.

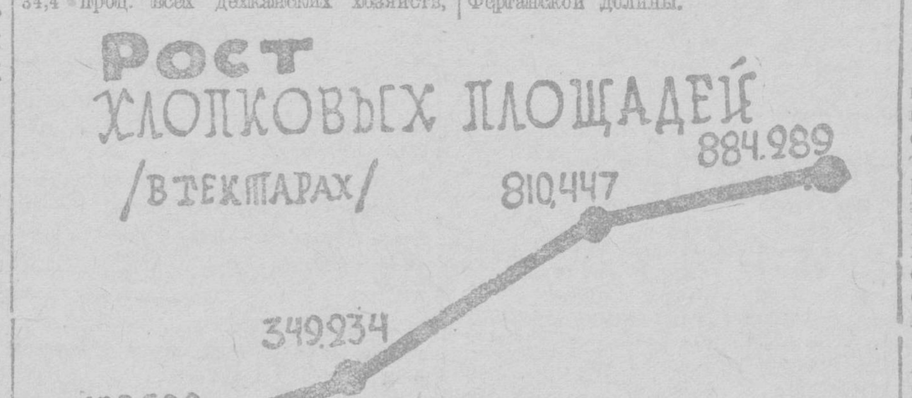

За 15 лет партией и правительством проделана огромная работа по энерговооружению нашего хлопководства, насыщению его новейшими машинами и сельхозинвентарем. В довоенное время все хлопководство покоилось на крайне примитивных, крайне непроизводительных орудиях производства — на кетмене, омаче и ручном севе. Даже в первые годы революции такой несложный инвентарь, как плуг, борона и конная сеялка, были в нашем кишлаке редким явлением.

В 1919 году в нашей республике насчитывалось всего 1.874 плуга, 711 борон, 22 сеялки и владельцами их являлись кулацкие и колонизаторские хозяйства.

За 10 лет, с 1925 года по 1935 год, мы реализовали 201.553 плуга, 132.563 бороны, 74.739 хлопковых сеялок, 85.567 культиваторов, 56.570 окучников.

Сейчас на полях колхозов и совхозов работает 16.000 тракторов, 2.300 тракторных сеялок, 4.200 тракторных культиваторов и тысячи других сложных новых машин и орудий.

Наши колхозы обслуживают 111 МТС с тысячной армией агрономов, инженеров-механизаторов, механиков, агротехников, гидротехников, десятков тысяч трактористов в то время, как до революции в Узбекистане насчитывалось всего лишь 5 — 6 агрономов, 25 инструкторов и 15 сельхозстарост.

Наши колхозы вырастили тысячи талантливых организаторов колхозного производства, мастеров хлопкового дела, тысячи колхозниц бывших рабынь, лучших борцов на хлопок, организаторов, руководителей колхозов, беззаветно преданных делу Ленина—Сталина, с любовью выращенных нашей родной партией.

Наши совхозы и колхозы, оснащенные такой богатой передовой техникой, такой огромной армией работников науки и практики хлопкового дела, имеют неисчерпаемый резерв для повышения урожайности своих полей.

Социалистические поля колхозов получают сотни тысяч тонн минеральных удобрений. Если в 1932 году было удобрено минеральными удобрениями 75.800 гектаров, или 8,1 проц. хлопковой площади, то в 1935 году удобрено 408.600 гектаров, или 46,2 проц., а в 1936 году будет удобрено 70 проц. хлопковых посевов.

Восстановление хлопководства в значительной степени зависело от восстановления ирригационной сети и орошения новых земель. За 15 лет в ирригацию мы вложили около 300 миллионов рублей, не считая трудового участия самого населения. Вновь орошены сотни тысяч гектаров хлопковых земель. Если раньше в довоенное время в Узбекистане лишь в Голодной степи, в этой базе колонизации Туркестана, была ирригационная сеть инженерного типа, то сейчас в Узбекистане мы имеем головных водоразборов инженерного и полуинженерного типа 37 проц., магистральных каналов инженерного и полуинженерного типа — 36,2 проц. и межколхозной сети инженерного типа — 20 проц.

За эти 15 лет построены такие крупнейшие сооружения, как Джун, орошающий Янгиюльский и Чиназский районы, Нижний Хан, орошающий совхоз им. Балтабаева и земли Аккурганского района, Уч-Курган, орошающий земли совхоза «Нарын». Проведено инженерное переустройство каналов Янги Арык, орошающего Наманганский, Уйчинский и Кассансайский районы, и Кассабаханым, орошающего земли Керминенского района. Построены такие прекрасные сооружения, как плотина им. 1 Мая на Зеравшане, обуздавшая стихию и давшая нам возможность командования этой водной артерией; сооружены головы крупного канала Янги Арык, Уч-Курган, Дальверзин, переустроен Камыррааватский водораздел, решающий узел орошения Ферганской долины.

Немало сделано работ по облегчению труда хорезмских колхозников. Вместо старых чигирей, изнуряющих труд дехкан-колхозников, сейчас сделано 16 стационарных установок машинного орошения и 167 тракторных, которые дают воду на 17 тысяч гектаров хлопка, а в 1936 году будет установлено дополнительно 115 механизированных водокачек.

И сейчас мы вкладываем каждый год десятки миллионов рублей на улучшение эксплоатации ирригационных систем, на инженерное переоборудование старой примитивной сети, на новые ирригационные стройки. В частности, в этом году начато такое большое строительство, как Кувинская ветка и Сарысуйстрой в Фергане и Шахрудстрой в Бухаре. Последний не только освободит земли от заболачивания, но и ликвидирует малярию.

Большая работа проделана по введению хлопковых севооборотов, которыми охвачено 4.406 колхозов, т.-е. больше половины колхозов нашей республики. Правда, еще не везде эти севообороты освоены, но сделано уже немало,—созданы возможности в ближайшее время завершить эту работу. Самое важное и главное в введении севооборотов в хлопковое хозяйство — это посевы новой люцерны. За последние годы мы посеяли около 150.000 гектаров новой люцерны и этим расширили люцерновый клин республики, с учетом распашки старых люцерников под хлопок, только за три последние года на 60 тысяч гектаров.

В 1920 году мы имели всего лишь около десяти тысяч тонн различной смеси хлопковых семян, дававших волокно низкого качества. Сортовых же семян сохранилось всего лишь несколько десятков пудов, в частности сорта «Навроцкого», который и послужил базой для развития сортовых посевов.

Сейчас, в 1935 году, работами нашей селекционной станции мы не только восстановили свое семеноводческое хозяйство, но и вывели новые, прекрасные длинноволокнистые сорта хлопка. Это сорта — «колхозник», «пахтакор», «большевик» и другие.

Новыми длинноволокнистыми сортами мы в 1936 году засеем две трети всех посевов хлопчатника.

Громадные сдвиги произошли и в хлопковой науке. В 1920 году были три сельскохозяйственные опытные станции, два опытных поля и два опытных участка, а в 1935 году мы располагаем 6 опытными станциями, двумя зональными станциями, опытным полем и 17 опорными пунктами наших научно-исследовательских учреждений.

Мы имеем такую богатую станцию, как Ташкентскую центральную селекционную станцию, агротехническую аккавакскую станцию и станцию механизации в Каунчи.

Опытное дело сейчас у нас в массовом масштабе развернуто на колхозных полях самими колхозами. Десятки колхозов занимаются элитным делом, сотни колхозов имеют свои опытные участки. Мы имеем также 18 семеноводческих МТС.

На базе восстановления и дальнейшего роста и развития хлопководства мы добились небывалого под'ема культуры и роста материального благосостояния колхозников, новой радостной, счастливой и веселой жизни колхозников. Совершенно преобразился старый дореволюционный кишлак. Жизнь бывших батраков, бедняков и середняков, об'единенных теперь в колхозы, наполнилась радостным содержанием, сознанием, что люди работают для себя, для своего родного государства.

Сейчас в нашем колхозном кишлаке больше 50 проц. населения грамотных. В колхозных кишлаках построены десятки электростанций, театров, радиоузлов, колхозных бань, амбулаторий, сотни радиоустановок, патефонов, кинопередвижек, детских садов, яслей, клубов, школ, тысячи культурных красных чайхан, читален. Вместо землянок, что было раньше уделом бедняка и батрака, сейчас выстроены тысячи культурных новых домов колхозников с окнами, с деревянными полами, с печами, побеленные, а во многих домах появились уже тюлевые занавески. Кровати с сетками сейчас уже не редкое явление в нашем кишлаке.

Бывший батрак и бедняк, до революции жесточайше эксплоатируемый, вечно голодный, разутый, не имевший своего жилья, получавший за свой каторжный труд какие-нибудь десятки рублей в год, сейчас, трудясь в колхозе, получает тысячи рублей дохода. Немало у нас колхозников, имеющих доход по своим трудодням в 10—15 и больше тысяч рублей, имеющих в изобилии продукты и ведущих культурный образ жизни.

Семья колхозника артели «Батрак», Андижанского района, Тишабая Камапова в этом году получит доход в 22.152 рубля. Таких много. У нас десятки колхозов с миллионным доходом. О такой радостной, счастливой жизни, в которую вступило наше колхозное дехканство, даже и мечтать не могли батраки и бедняки в дореволюционном Туркестане.

Победы советского хлопководства за 15 лет огромны. Победой нашего Узбекистана и успехами других хлопковых районов Советского Союза и усилиями передовых колхозников и колхозниц отстававшее до сих пор хлопководство окончательно выведено на путь общего социалистического под'ема.

Эти победы есть ярчайший показатель торжества ленинско-сталинской национальной политики.

Эти победы создают возможность в кратчайший срок полностью обеспечить трудящихся всего СССР хорошими хлопчатобумажными тканями.

Перед нами партией и правительством поставлена ответственнейшая задача достижения и превышения мировых показателей урожайности. Для решения этой большой задачи мы располагаем всем необходимым. Мы имеем растущие колхозы и совхозы, оснащенные богатой передовой техникой, мы имеем людей, которые могут до дна использовать эту богатую технику. Мы имеем массовое движение «тридцатников» — участников сталинского похода за высокий урожай, стахановцев, мастеров хлопкового дела.

Все заключается в том, чтобы, используя все эти богатейшие возможности, двинуть вперед наше социалистическое хлопководство, превысить все мировые показатели по урожайности и тем самым обеспечить все растущие потребности нашей текстильной промышленности.

15-летие со дня опубликования первого декрета советского правительства за подписью **В. И. Ленина** о восстановлении советского хлопководства подымет сотни тысяч колхозников, рабочих МТС и совхозов на еще большие победы в борьбе за социалистическое сельское хозяйство, за колхозы, за высокий урожай хлопка.

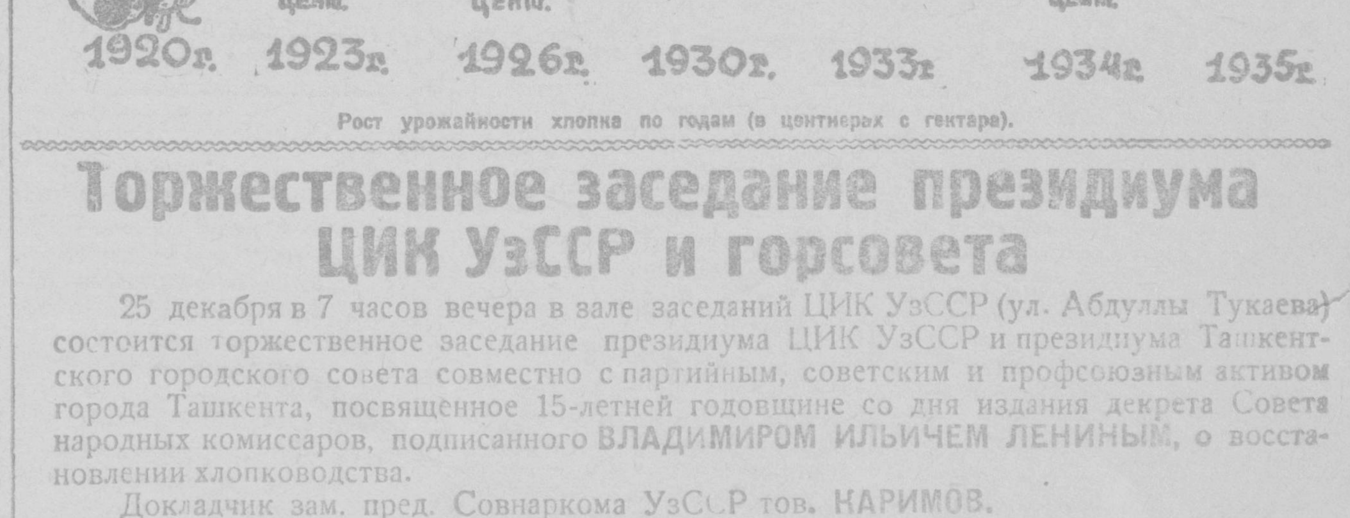

Рост урожайности хлопка по годам (в центнерах с гектара).

Торжественное заседание президиума ЦИК УзССР и горсовета

25 декабря в 7 часов вечера в зале заседаний ЦИК УзССР (ул. Абдуллы Тукаева) состоится торжественное заседание президиума ЦИК УзССР и президиума Ташкентского городского совета совместно с партийным, советским и профсоюзным активом города Ташкента, посвященное 15-летней годовщине со дня издания декрета Совета народных комиссаров, подписанного **ВЛАДИМИРОМ ИЛЬИЧЕМ ЛЕНИНЫМ**, о восстановлении хлопководства.

Докладчик зам. пред. Совнаркома УзССР тов. **КАРИМОВ**.

Вход членам ЦК, ЦИК и горсовета по своим мандатам, а остальным по пригласительным билетам, распределяемым райсоветами.

Президиум ЦИК УзССР.
Президиум Ташгорсовета.

Пятнадцать лет декрета Ленина о хлопке

Наука о хлопке

Ленинский декрет о восстановлении хлопководства, предлагавший «восстановить ранее существовавшие, организовать новые опытные поля и селекционные станции», положил начало огромной созидательной работе. С этого периода начинается, в полном смысле этого слова, научная работа по хлопку.

До революции в Туркестане было всего 3 опытных станции и 3 опытных поля. В них работало приблизительно 10—15 научных работников. От этих станций хлопководство почти ничего не получило.

После революции со всей остротой встала задача дать советскому хлопководству новые сорта семян, разработать целую серию агротехнических мероприятий, с тем, чтобы резко поднять урожайность.

Семеноводческая база дореволюционного хлопководства состояла в основном из местной гузы и заводских смесей. Почти ничего нельзя было отобрать из того, что имелось у дореволюционных опытных станций. Науку пришлось строить заново.

С тех пор пройден огромный путь. Сейчас мы имеем 7 центральных станций: по химизации, агропочвоведению, селекции и семеноводству, аккавакскую станцию по борьбе с вредителями и болезнями хлопчатника, станцию по механизации, станцию по борьбе с засолением земель, по богарному хлопку, ряд хлопково-люцерновых станций, 21 опорный пункт в районах и совхозах Узбекистана, три опытных поля, 27 хатлабораторий в колхозах.

Дело распутывания семеноводства и селекции значительно продвинулось вперед. Успехи наших селекционеров дали возможность в этом году засеять сортовыми длинноволокнистыми семенами по республике свыше 400 тысяч гектаров. Колхозы получили ряд новых сортов, дающих повышенные показатели по длине волокна, скороспелости и урожайности. Вот сорт 36-М-2 или сорт 35-17. Они дают по сравнению с «Навроцким» повышение длины волокна на 2 с половиной — 3 миллиметра, на 3—4 процента увеличиваются выхода и повышают урожайность на 10—15 процентов. Селекционер Автономов вывел новые сорта «египтян» 4202, 4206 и 4266. Новые египетские сорта 2—3 и № 23 вывел селекционер Эммануилов. Эти семена значительно выше по урожайности завезенного сорта «Ашмуни».

До революции во всех научных хлопковых организациях Средней Азии был десяток—полтора работников. Сейчас, кроме агроперсонала МТС, лишь в одной системе НИХИ—354 работника с высшим образованием, 116 работников со средним образованием и 30 практиков. Из них по селекции и семеноводству работают 58 человек, 107 научных работников заняты вопросами химизации сельского хозяйства. В этой области разработана методика применения минеральных удобрений, изучена их эффективность на разных почвах.

Проделана большая работа по составлению поколхозных агрохимических карт. В этом году химизаторы НИХИ разработали для 3.600 колхозов Узбекистана подробные поколхозные почвенные карты, предусматривающие почвенные особенности каждого участка. К этим картам приложены колхозные планы внесения на эти участки минеральных удобрений. На площади свыше миллиона гектаров идут научно-исследовательские работы.

На аккавакской станции НИХИ были подытожены результаты агротехнических исследований и изучения передового дехканского опыта. Разработан вопрос о количестве растений на одном гектаре в зависимости от почв, воды и других факторов. Доказана возможность повышения числа растений до 90—120 тысяч на одном гектаре.

Агроном Грубниченко (Нарынский опорный пункт) разработал широко применяющийся сейчас в совхозе «Нарын» высокоэффективный метод посева по листерам и особый метод полива земли, дающий высокую урожайность.

Ленинский декрет положил начало созданию молодой советской науки о хлопке.

Н. З.

„Нью-Йорк таймс" о хлопковой победе

Иностранная печать подробно освещает выполнение хлопкового плана среднеазиатскими советскими республиками. В частности, газеты пишут о том, что собранный в этом году урожай является рекордным, и это крупная победа СССР на хлопковом фронте.

В этом отношении характерна статья крупнейшей американской газеты «Нью-Йорк таймс».

«Среднеазиатские советские республики,—пишет газета,—первый раз за все время выполнили годовой план хлопкозаготовок. К 25 ноября они сдали государству 1.500 тысяч тонн хлопка-сырца. Трудно сказать какое влияние это окажет на мировой хлопковый рынок, но уже теперь говорят, что в текущем году СССР ввезет очень мало хлопка или не будет ввозить его совсем. Если же хлопковые цены на международных биржах повысятся, что является результатом абиссинской войны и принудительного сокращения хлопковых площадей США, то советские республики смогут выбросить на мировой рынок до полумиллиона тонн хлопка».

Далее «Нью-Йорк таймс» пишет, что «урожай хлопка в СССР этого года превосходит все урожаи хлопка царской России (в царской России он был всегда менее 500 тысяч тонн волокна)».

Газета пишет, что СССР «может освоить весь произведенный им хлопок».

Подробно описывая последнее постановление партии и правительства о развитии хлопководства, отмечая огромное значение введенных в текущем году премий-надбавок за хлопок, сданный сверх плана, газета приводит слова тов. Калинина о том, что в СССР сейчас делается все для того, чтобы одеть советский народ в самые лучшие, прочные и красивые ткани в мире».

Английская печать о положении на манчжуро-монгольской границе

ЛОНДОН, 21 (УзТАГ). Все газеты печатают на видном месте сообщения о растущем напряжении на манчжуро-монгольской границе вследствие нападения японских войск на пограничный пост МНР.

Газеты относятся с полным недоверием к японской версии о, якобы, агрессивных намерениях СССР и Монголии. «Дейли геральд» называет выпады японской печати по этому поводу «баснями» и подчеркивает, что на этой неделе японские армии в Манчжурии получили многотысячные подкрепления.

Корреспондент «Таймс» в Токио иронически пишет, что японские опасения «агрессии со стороны СССР» совпадают с военным бюджетом небывалых размеров, который скоро должен быть предложен парламенту, а также с необходимостью подготовки общественного мнения за границей к сотрудничеству Японии и автономного политического совета провинций Хэбэй-Чахар в борьбе против коммунизма.

Письмо Ромэн Роллана

РОСТОВ, 21 (УзТАГ). В начале октября редактор красной колхозной газеты «Колхозная правда» послал Ромэн Роллану письмо, а также две вышедшие в крае книги: «Водители машин» и «Мастера урожая». На-днях получено письмо от Ромэн Роллана в котором он пишет:

«Я получил ваше письмо от пятого октября и две присланные с ним книги. Благодарю вас. Извините меня, что я только сейчас вам отвечаю, у меня много срочных дел и почти не остается времени для личной работы. Я получаю так много писем, что мне часто приходится на них отвечать спустя несколько месяцев.

Моя жена просмотрела книги и рассказала мне их содержание. Кроме того, мы следили по газете «Известия» за совещанием комбайнеров, только что происходившим в Москве, а теперь мы читаем о совещании колхозников Таджикистана. Естественно, ваши книги и особенно эти совещания производят очень большое впечатление, ясно видишь необыкновенный процесс развития, охвативший широкие слои крестьянства, которые, судя по тому, что я о них слышал и читал, в прежней России находились в состоянии невероятной нищеты и невежества. Что особенно поражает — это изменение всей их психологии, это—сознание общности, понимание связи всех трудящихся между собой и эта жажда культуры не только материальной, но и культуры духа.

Эти совещания (я также следил за с'ездом стахановцев) очень интересны, как и встречи трудящихся со своими вождями. Выступления, реплики и вопросы вождей делали эти совещания скорее похожими на беседы. Все это показывает тесную связь между правительством и трудящимися, показывает гордое сознание ими своей взаимной поддержки, своей общей работы на общее дело».

Хроника

— ЦИК СССР удовлетворил ходатайство рабочих, колхозников и трудящихся Калатинского района и переименовал город Калату, Свердловской области, в Кировград и Калатинский район в Кировградский район.

☆

— Постановлением президиума Коммунистической академии ученая степень доктора наук без защиты диссертации присвоена следующим тт.: Коларову В. П., Мехлису Л. З., Кону А. Ф., Михайловскому Ф. И. — степень доктора экономических наук, Дубровскому С. М. — степень доктора исторических наук (УзТАГ).

Иден—министр иностранных дел Англии

ЛОНДОН, 22 (УзТАГ). По сообщению агентства Рейтер, Иден назначен министром иностранных дел.

☆

Антони Иден родился 12 июля 1897 года. В 1923 году Иден был избран в палату общин от Уорвика в качестве представителя консервативной партии. С июля 1926 года по март 1929 года Иден занимает пост личного парламентского секретаря бывшего в то время министром иностранных дел Остина Чемберлена.

В августе 1931 г. Иден был назначен товарищем министра иностранных дел. В последующие годы Иден играет видную роль в работах конференции по разоружению и в дипломатических переговорах между Англией и другими странами. В январе 1934 года Иден был назначен лордом—хранителем печати, а 7 июня 1935 года, после реорганизации английского кабинета, был назначен на пост министра без портфеля со специальными полномочиями по представительству Англии в Лиге наций.

Иден известен, как сторонник идей Лиги наций и принципа коллективной безопасности.

В конце марта 1935 года Иден, в качестве представителя английского правительства, посетил Москву. В сообщении о беседах Идена в Москве указывается, что представители правительства Англии и СССР констатировали, что «в настоящее время нет никакого противоречия интересов между обоими правительствами ни в одном из основных вопросов международной политики».

Прения в палате лордов

ЛОНДОН, 10 (УзТАГ). Прения о политике Англии в итало-абиссинском конфликте состоялись также в палате лордов. Либерал Девис внес предложение, в котором указывается, что палата лордов не даст согласия на какое-либо разрешение итало-абиссинского конфликта, которое было бы несовместимо с обязательствами Англии по уставу Лиги наций. Касаясь телеграммы, отправленных из Лондона в Рим и Аддис-Абебу с призывом к воюющим странам принять предложение, Девис сказал: агрессору было предложено в порядке милости удовлетворяться только половиной добычи. Такой призыв действовать по-своему усмотрению означает это и по адресу других стран, чей аппетит на территорию возрастает. Парижские предложения, констатировал Девис, осуждены всем цивилизованным миром. Если бы эти предложения остались, они бы наложили несмываемое пятно на честь и репутацию Англии.

Лорд Галифакс заявил: англо-французские усилия к примирению сторон, заслуженно или незаслуженно, мертвы. Я готов признать, что мы допустили ошибку. В заключение Галифакс указал, что отставка Хора усилит моральное положение Англии. Заместитель министра иностранных дел Стенхоп, резюмируя прения, остановился на вопросе о санкциях и заявил, что нет оснований отказываться от применения давления.

Предложение Девиса принято палатой лордов без голосования.

Нэвиль Чемберлен призывает к санкциям

ЛОНДОН, 20 (УзТАГ). Как передает агентство Рейтер, министр финансов Невиль Чемберлен в речи, произнесенной в Бирмингаме, заявил, что «в настоящий момент всем попыткам мирного урегулирования итало-абиссинского конфликта положен конец, поэтому мы должны, — продолжал он, — вернуться к политике санкций. Я убежден, что страны, входящие в Лигу наций, покажут, что они согласны подготовиться для противодействия любому нападению, которое может быть совершено на любого из членов Лиги наций. Если они создадут условия, при которых можно выполнять обязательства и встретить любую опасность, то тем самым риск будет устранен».

Слухи о предстоящей отставке Болдуина

ЛОНДОН, 21 (УзТАГ). Правительственная печать стремится максимально сгладить впечатление от провала парижских условий. «Таймс» призывает читателей «быть не менее снисходительными, чем сама палата». Даже твердолобые смягчили свою критику поведения Болдуина и заявляют, что его уход в отставку состоится лишь в связи с общей реорганизацией правительства, которая ожидается по окончании морской конференции, когда, как полагают уйдет в отставку морской министр Монсэлл. Новым премьером, по словам газет, будет Чемберлен, и в связи с этим в некоторых консервативных кругах считают, что временно следовало бы ему передать также портфель министра иностранных дел.

Позиция Италии

РИМ, 21 (УзТАГ). По сообщению агентства Стефани, большой фашистский совет под председательством Муссолини, обсудив международное положение, создавшееся после отклонения Англией парижских предложений, принял резолюцию, в которой подчеркивается, что «Италия будет продолжать свои действия твердо и решительно, добиваясь осуществления намеченных целей».

Положение на фронтах

АДДИС-АБЕБА, 21 (УзТАГ). Вчера была получена правительственная депеша: «Занят город Аксум. Захвачено много трофеев». Это сообщение едва ли соответствует действительности, однако, несомненно, абиссинские войска добились крупных успехов, что вынуждены признать и итальянцы. Абиссинцы преодолели труднейшее препятствие, если учесть, что в районе Хайда река Такказе протекает на протяжении 200 миль по лощине глубиной в 6 тыс. футов с крутыми скатами.

Сегодня получено официальное сообщение, что авангард Деджаса Веру занял районы в 50 км. западнее Аксума. Таким образом, маневры абиссинцев состоят в том, чтобы выйти в тыл линии Аксум — Адуя. Абиссинцы захватили в этом районе 10 танков и 4 автомобиля. Подтверждения вчерашнего сообщения о взятии Аксума не имеется.

Прибывшие из Десси иностранные журналисты отмечают, что при повторной бомбардировке на другой день с итальянских самолетов сбрасывались листовки, в которых, между прочим, говорилось: «Как вам понравился наш вчерашний коктейль?» (коктейль — напиток).

Арест германского шпиона

АДДИС-АБЕБА, 21 (УзТАГ). Арестован по обвинению в шпионаже и выслан под конвоем в Джибутти для отправки в Германию германский корреспондент — полковник Тинтерпанц, в паспорте которого значилось имя Гарун-Аль-Рашид.

ПО РЕСПУБЛИКЕ

Медицинское научное общество

В Самарканде организовано медицинское научное общество, ставящее своей задачей повышение квалификации медицинских работников, обмен научным опытом, разработку научных проблем. Общество об'единяло около 300 врачей. При обществе организованы три секции: терапевтическая, хирургическая и санитарная.

Ирригационное строительство в Кашка-Дарье

Заканчивается сооружение вододелителя и водосброса на канале им. 1 мая, подающего воду из Кашка-Дарьи на колхозные поля Касбийского района. Благодаря этому вододелителю касбийские поля в будущем году получат своевременно и бесперебойно водополивы. Предотвращена угроза паводка, причинявшего колхозам большие убытки. Кроме того, вододелитель позволит увеличить пропускную способность двух основных магистралей, что даст возможность освоить под поливные культуры около 3.600 га новых земель.

Борьба за культурную жизнь

Колхоз «Пролетарий», Кокандского района, в этом году получил дохода от хлопка больше 700 тысяч рублей. В колхозе есть уже четыре красных чайханы, 3 школы, детплощадка и ясли. В нынешнем году колхозники решили построить клуб и новое здание для детяслей в отдаленной бригаде. Начинается постройка колхозной электростанции. Больше 100 хозяйств в колхозе выстроили новые дома, в 55 домах установлены печи. В этом году новые дома строят себе еще 50 колхозников, 16 колхозников покупают патефоны, столько же хотят иметь велосипеды. Единодушно все колхозники приняли предложения своего председателя Рахманова обзавестись ложками, купить кровати, установить печки, выписать газеты и журналы.

Городская хроника

★ Закончилась осенняя посадка деревьев. Всего по Ташкенту высажено 24.500 деревьев, свыше 10 тысяч кустарников и 14.500 корней живой изгороди.

★ Управление городскими рынками приступило к постройке большого крытого помещения на Алайском базаре для торговли овощами. Новый корпус займет территорию базара от улицы Энгельса до Алайской.

★ Горпищторг в ближайшие дни проводит экспертизу продавцов мяса, проверяя уменье их рубить мясо по сортам, так как сейчас разрубка туш часто производится неправильно, и второй сорт мяса продается по цене первого.

★ Помещение магазина «Торгсин» на улице Кирова с февраля будущего года передается Главпродмагу, который открывает там образцовый магазин «Бакалея».

★ На базе восьмой городской пекарни Узпромхлеб создает кондитерский комбинат, который будет выпекать французские и венские булки, изготовлять пирожные и торты.

★ На Пушкинской улице закончилась подрезка деревьев. Стволы очищены от сухих веток и побегов на высоту в 4 метра. Такая подрезка деревьев будет поддерживаться на Пушкинской улице и в будущем.

★ Ташкентский лесосклад получил 137 вагонов пиломатериалов и 22 вагона круглого леса для широкой продажи населению.

★ Управление печати УзССР в будущем году приступает к строительству трех жилых домов на 100 квартир при Ташкентском полиграфкомбинате для рабочих и специалистов полиграфической промышленности.

★ Вблизи Ташкента организуется дом отдыха для работников системы Наркомфина и банков.

30-летний юбилей М. К. Вулконского

25 декабря в помещении Государственного русского драматического театра будет отпразднован 30-летний юбилей театральной и общественной деятельности Михаила Карповича Вулконского.

М. К. Вулконский начал свой творческий путь с участия в любительских спектаклях. Затем, попав в Московскую филармонию, он учится по классу драмы. Потом начались типичные для дореволюционного актера странствования по градам и весям царской России с гастролирующими труппами.

В послеоктябрьское время почти два десятка лет он играл как актер и работал как директор театров в городах Сибири, на Урале, на Волге, в Москве, затем — в городах Узбекистана.

В Ташкенте М. К. Вулконский в минувшем году организовал один из ценнейших творческих коллективов Узбекистана — Русский драматический театр. Являясь его бессменным директором, М. К. Вулконский одновременно назначен и директором об'единенного театра им. Свердлова.

План выполнен досрочно

Выполнив досрочно годовой план, рабочий коллектив маслозавода № 5 (г. Ленинск) взял на себя обязательство—дать сверх плана 500 тонн масла.

17 декабря завод это обязательство выполнил. До конца года маслобойщики обязуются сдать еще 250 тонн.

★

20 декабря нефтеперегонный завод № 2 (ст. Ванновская) выполнил план переработки нефти на 117 проц. Переработано 73.129 тонн, в то время как за весь 1934 год было переработано 31.257 тонн.

Себестоимость переработки снижена на 50 проц.

★

Промкооперация Хорезмского округа 20 декабря впервые досрочно выполнила годовой план. Продукции выпущено на 6.764 тысячи рублей (100.32 проц.) Себестоимость продукции снижена на 5,5 проц., производительность труда по сравнению с показателями прошлого года поднялась на 24,9 проц.

Промкооперация Хорезма обязуется дать до конца года продукции сверх плана на 350 тысяч рублей.

Происшествия

ЗАДЕРЖАН РЕЦИДИВИСТ. Вор-рецидивист Николай Павлович Данилов (он же Николай Степанович Кирилов), забравшись в чужую квартиру, тотчас же надел новый костюм, оставив взамен свое старье. В оставленном рваном пиджаке была найдена бумажка, по которой узнали вора — Данилова, заключенного в концлагерях. Данилов был быстро разыскан и арестован. Он сознался в том, что бежав из концлагеря, обокрал в Ташкенте несколько квартир на Жуковской, Мирабадской и других улицах.

НЕУДАВШИЙСЯ ПОДЖОГ. Сторож галантерейного магазина горпотребсоюза по улице Карла Маркса С. Нажмединов ночью заметил дым в помещении магазина. Вызвав по телефону председателя горпотребсоюза Сметанина, он вскрыл двери. В одном из отделений магазина был найден пустой электрический чайник, включенный в сеть. Под чайником лежала воспламенившаяся бумага, а под бумагой было спрятано около килограмма пороха. Если бы все это было обнаружено несколькими минутами позже, магазин неминуемо сгорел бы. Горпотребсоюз премировал Нажмединова сапогами и выдал ему 100 рублей. Заведующий отделом Назаров арестован. Ведется следствие.

ПОДБРОШЕН РЕБЕНОК. В 11 часов вечера в кабинет директора магазина «Гастроном» зашла хорошо одетая женщина. Положив на диван завернутого в одеяло ребенка, она вышла «поговорить по телефону» и скрылась. Двухмесячного мальчика берет на воспитание заместитель главного бухгалтера «Гастронома» тов. Высывакина.

Отв. редактор Г. Н. БРАГИНСКИЙ.

ПОСТАНОВЛЕНИЕ

ПРЕЗИДИУМА ТАШГОРСОВЕТА от 4 декабря 1935 года № 44, § 1271'а.

ОБ ОТМЕНЕ БЕСПЛАТНЫХ ТРАМВАЙНЫХ БИЛЕТОВ НА 1936 ГОД.

Во изменение всех ранее действующих правил о льготном проезде по ТГжд, президиум Ташгорсовета постановляет:

1. Отменить с 1 января 1936 г. выдачу пропусков на бесплатный проезд по ТГжд, установив таковой лишь для лиц следующих категорий:

а) членов ЦИК УзССР, президиума горсовета (пользуются правом входа в трамвай с передней площадки и проезда на ней);

б) краснознаменцев и персональных пенсионеров (пользуются правом входа в трамвай с передней площадки прицепных вагонов и проездом на ней);

в) работников органов милиции (не более одного—одновременно на передней площадке как моторного, так и прицепных вагонов) и руководящих работников ТГжд (не более двух на передней площадке моторного вагона).

Примечание. Перечисленные в п. «а» и «б» настоящего постановления лица получают в дирекции ТГжд, сроком на 6 мес., пропуски на право бесплатного проезда: члены ЦИК и президиум горсовета — постоянные, краснознаменцы и персональные пенсионеры—разовые, а члены горсовета также получают бесплатные пропуски с посадкой на общих основаниях.

Дирекция ТГжд обязывается обеспечить выдачу пропусков указанным лицам к 1 января 1936 года.

2. Разрешить вход с передней площадки моторного вагона следующим лицам:

а) школьникам до 14-летнего возраста (проезд по льготному тарифу);

б) беременным женщинам и женщинам с детьми до 8 лет (оплата на общих основаниях).

3. Запретить дирекции Таштрама выдачу без разрешения горсовета кому бы то ни было за исключением вышеперечисленных лиц пропусков на бесплатный проезд в трамвае.

4. Настоящее постановление ввести в действие с 1 января 1936 года.

Зам. председателя горсовета МИРХАМИД ХОДЖАЕВ.
Секретарь БУЛАТОВ.

УЗБ. ГОС. АКАДЕМИЧ. ТЕАТР ДРАМЫ ЦИК УзССР им. ХАМЗА.
24 декабря 103-й спектакль
РУСТАМ
Касса с 3 ч. дня. Начало в 8 час. вечера. После 3 сигнала вход в зрительный зал категорически воспрещен. Дети до 16 лет не допускаются.

25 декабря 104-й спектакль ударников
ПРЕМЬЕРА В. КИРШОН.
ЧУДЕСНЫЙ СПЛАВ
Постановщик народный артист республики ХИДОЯТОВ АБРАР. Режиссер—ХИЛЯЛОВ.
Спектакль ведут молодые кадры, окончившие драмстудию при театре. Принимаются заявки на групповое посещение.

ГОС. РУС. ДРАМ. ТЕАТР
24 декабря утром 99-й спект. ударников
24 декабря веч. 100-й спект. ударников
ПЛАТОН КРЕЧЕТ
Начало утрен. спект. в 12 час. дня, веч. в 8 час. Касса открыта с 3 час. дня до 8 ч. 30 м. в. в дни утренних спектаклей с 10 час. утра.

25 ДЕКАБРЯ
ТОРЖЕСТВЕННЫЙ ВЕЧЕР
посвященный 30-летию театрально-общественной деятельности Михаила Карловича ВУЛКОНСКОГО директора Гос. рус. драмтеатра и директора Гос. об'ед. театра оперы и балета.
Начало в 7 ч. 30 м. в. Вход по специально распределяемым пригласительным билетам.

Об'единенный государственный театр им. Свердлова НКП УзССР
24 декабря утром 30-й спект. ударников. ЛАКМЭ
24 декабря вечер. 31-й спект. ударников ЕВГЕНИЙ ОНЕГИН
25 декабря 17-й спект. ударников ЛЕЙЛИ МЕДЖНУН
Билеты продаются в кассе театра с 3 час. Начало спект. в 7 час. 30 м. вечера.

ТЕАТР Красной армии САВО
ОТКРЫТЫЙ СПЕКТ. 24 декабря
АРИСТОКРАТЫ
Коллект. абонем. действительны.
Культпоходам не менее 25 человек предоставляется скидка.
Касса открыта с 4 час. дня.
Начало в 8 час. 30 м. веч.
Телефон театра 35.470.

В помещении Еврейского рабоч. клуба (ул. 12 тополей, 13)
Еврейский драмтеатр им. Я. Горбунова
24, 25 декабря 33-й, 39-й спект. ударников.
Премьера
ДВЕ СИРОТКИ
Касса с 5 час. веч. Начало рев. в 8½ час. 23, 24.

Отделу землеустройства Узнаркомзема
требуются чертежники
для работы в городе Ташкенте на дневную и вечернюю работы.
Оплата труда сдельная.
Обращаться: г. Ташкент, Узнаркомзем, отдел землеустройства комната № 2, к тов. Якубову.
кв. 3558. 24, 26, 28.

РАДИОТЕАТР
Концертный зал ДКА
24 ДЕКАБРЯ
вечер граммофонной записи (опера)
1. КАРМЕН (монтаж) в исполнении артистов Миланского театра «Ля-Скала»
2. Симфонический концерт «Кавалер роз» Музыка Штрауса, сюита «Рюи-блаз» муз. Мендельсона, «Ученик чародея» музыка Дюка.
Начало в 8 час. 30 мин. веч.
Касса ежедневно с 10 утра до 9 час. веч.

В КИНО
ХИВА днем ХРОНИКА вечером ПУТЬ КОРАБЛЯ
С 25 декабря ВЕЧЕРОМ БОРЬБА ЗА КИЕВ
ИСКРА ДНЕМ и ВЕЧЕРОМ КНЯЖНА МЭРИ
С 25 декабря ВЕЧЕРОМ I серия МИСС МЕНД
БЕШ-АГАЧ днем и вечером
Новый звуков. фильм впервые в Ташкенте
БОРЬБА ЗА КИЕВ
С 25 декабря днем и вечером
ПЕТЬКА (Петер)
Билеты продаются в кассе театров с 9½ час. утра до 10½ час. веч.
Опоздавшие на сеанс в зал не допускаются и билеты аннулируются.

Узбекскому отделению ГОСЦЕНТРБЮРО
ТРЕБУЮТСЯ
инструкторы-шоферы, преподаватели по автоделу, инструкторы-электрики, инструкторы-дизелисты, инструкторы-кочегары.
Оплата труда по соглашению.
Справляться: Ташкент, Зирабуланская, № 3, Госцентрбюро, телефон № 31279.
кв. 3562.

ТРЕБУЮТСЯ
для постоянной работы
3 кузнеца 1-й руки, 3 молотобойца, жестянщик-медник.
С предложением обращаться: г. Ташкент, ул. Тараса Шевченко, 70, Узсельхозснаб
кв. 3560.

УЗЗАГОТХЛОПТРЕСТУ
ТРЕБУЮТСЯ
для строительных работ на хлопзаводах:
Прорабы . . . . . . 20 чел.
Инспекторы по строительству (инженеры) . . . 4 чел.
С предложениями обращаться в сектор кадров Уззаготхлоптреста, Хорезмская, 45, комн. № 7.
кв. 3296. 17, 20. ОТДЕЛ КАДРОВ.

КУПИМ пишущую машинку.
Предложения по телефонам: 25711 и. Ременец и 31442 и Крайнев.
кв. 3435. 24, 26.

Школа Стройуча Текстильстроя
ОБ'ЯВЛЯЕТ
ПРИЕМ УЧАЩИХСЯ
по 10 января 1936 г. Принятые обеспечиваются стипендией, общежитием, столовой.
Правила приема узнать в школе по адресу: Ташкент, Октябрьский район, махалля Санаат, № 69 (рядом с быв. 4-й госмельницей).
ДИРЕКЦИЯ.
кв. 3502. 21, 24, 27.

Управление связи Узбекской ССР
ПРОДЛИЛО ПРИЕМ
на высшие административно-хозяйственные курсы связи.
Правила приема см. газету «Правда Востока» от 22 ноября 1935 года.
УПРАВЛЕНИЕ СВЯЗИ.
кв. 3507.

Узбекшелкпрому
ТРЕБУЮТСЯ
инженер-электрик и техник-электрик, агроном растениевод и зоотехник
для работы на периферии.
Обращаться: ул. Сталина, 51/53.
Отдел кадров Узбекшелкпрома.
кв. 3554. 22, 24.

Узпромсовету
ТРЕБУЮТСЯ
квалифицированные
экономисты-финансисты
в аппарат Промсовета в Ташкенте, а также в районы.
Адрес: 4 Миргалича, дом Заготзерно, Узпромсовет, финсектор.
кв. 3434. 18, 22.

Чирчикстрою
ТРЕБУЮТСЯ МАШИНИСТКИ
С предложением обращаться по тел. 33114 Мельникову.
кв. 3603.

ТРЕБУЮТСЯ
инженер, техник-механизатор погрузочно-разгрузочных работ.
Адрес: ул. Воровского, 77/2, Мелькомбинат им. Микояна.
кв. 3563. 24, 26.

27 декабря с. г. в 6 час. вечера в помещении Дома науки и техники (уг. ул. Энгельса и „Правды Востока")
СОЗЫВАЕТСЯ ОБЩЕГОРОДСКОЕ СОВЕЩАНИЕ
актива инженерно-технических работников г. Ташкента с повесткой дня: Задачи ИТР по дальнейшему развертыванию стахановского движения.
Предлагается МБИТС,
под ответственность председателей и отв. секретарей получить в УзМБИТ билеты на совещание против именных списков, представленных и представляемых МБИТС. Билеты выдаются 25 декабря с 12 до 4 час. дня и 26 декабря с 9 ч. 30 м. до 4 час. в комнате № 26 Дворца труда.
кв. 3509. УзМБИТ—УзСПС

6 ДНЕЙ ОСТАЛОСЬ ДО ОКОНЧАНИЯ СРОКА ПРИЕМА ПОДПИСКИ НА 1936 ГОД НА ВСЕ ИЗДАНИЯ
„ПРАВДЫ ВОСТОКА"
СПЕШИТЕ СДАТЬ ВАШУ ПОДПИСКУ
ПОДПИСКА ПРИНИМАЕТСЯ всюду на почте, в газетных бюро Союзпечати, уполномоченными по печати на предприятиях и письмоносцами на дому.

КУРСЫ КИНОМЕХАНИКОВ-ЗВУКОВИКОВ
ПРИ ТРЕСТЕ УЗБЕККИНО
ОТКРЫВАЮТСЯ С 1 ЯНВАРЯ 1936 ГОДА
Заинтересованные организации имеют возможность переквалифицировать своих работников. Условия узнать в тресте Узбеккино, Шейхантаур, у зав. курсами т. Роз Н. Н. Заявки принимаются с 25 декабря с 11 до 2 час. дня.
УЗБЕККИНО.

УЗБЕКСКОЕ ОТДЕЛЕНИЕ „ГОСЦЕНТРБЮРО"
извещает все предприятия и организации, что им производится
ЗАКЛЮЧЕНИЕ ДОГОВОРОВ
на обучение автокадров: подготовка шоферов, автомехаников, зав. гаражем и проч., а также на повышение квалификации шоферов с III категории на II, и с II на I
Обращаться по адресу: г. Ташкент, Зирабуланская, 3, телефон № 31-279.
кв. 3562.

Президиум Узбекской республиканской коллегии защитников, партком, местком и коллектив Ташкентской коллегии защитников с глубоким прискорбием извещают о преждевременной смерти бывшего члена Ташкентской коллегии защитников

АХМЕДОВА АБДУЛЛЫ,

последовавшей 19 декабря после тяжелой болезни, и выражают соболезнование семье покойного.

ПОПРАВКА
В об'явлении артель «Энергия», напечатанном в газете «Правда Востока» в № 292 от 21 декабря, вкралась ошибка. Напечатано: тел. № 31525, нужно читать 31825.

ПРИСТАЛА СОБАКА
немецкая овчарка, самец 3 месяцев. Обращаться по адресу: ул. Ленина, 68, Портнову.
кв. 3497.

Уполн. Узглавлита № Б—0283. Типография изд. «Правда Востока».