Пролетарии всех стран, соединяйтесь!

ПРАВДА ВОСТОКА

ГАЗЕТА ИЗДАЕТСЯ С АПРЕЛЯ 1917 ГОДА

ОРГАН ЦК КОМПАРТИИ УЗБЕКИСТАНА, ВЕРХОВНОГО СОВЕТА И СОВЕТА МИНИСТРОВ УЗБЕКСКОЙ ССР

№ 299 (15844) ● Суббота, 28 декабря 1968 года ● Цена 2 коп.

БЕЛОРУССКОЙ ССР И КОМПАРТИИ БЕЛОРУССИИ — 50 ЛЕТ

ТРУДЯЩИЕСЯ УЗБЕКИСТАНА ШЛЮТ СЕРДЕЧНЫЕ ПОЗДРАВЛЕНИЯ БЕЛОРУССКОМУ НАРОДУ И ЖЕЛАЮТ ЕМУ НОВЫХ УСПЕХОВ В КОММУНИСТИЧЕСКОМ СТРОИТЕЛЬСТВЕ

ПРИБЫТИЕ ТОВАРИЩА Л. И. БРЕЖНЕВА В МИНСК

27 декабря из Москвы в Минск для участия в торжествах, посвященных 50-летию Белорусской ССР и Коммунистической партии Белоруссии, прибыл Генеральный секретарь ЦК КПСС товарищ Л. И. Брежнев.

(ТАСС).

ПЕРЕД НОВОЙ ДОРОГОЙ

НА ПОРОГЕ — 1969 год. По доброй традиции в эту пору оглядываешься на пройденное, оцениваешь достигнутое, примеряешься к будущему. Впереди новый кусочек жизни — триста шестьдесят пять дней. Какими они видятся! Что нужно сделать, чтобы каждый из них был богаче, ярче, плодотворнее! Образно говоря, что в маршрутном листе, с которым отправляемся мы в новую дорогу!

Главные планы страны утверждены недавно сессией Верховного Совета СССР. А на днях состоялась сессия Верховного Совета нашей республики, которой определены конкретные пути развития народного хозяйства и культуры Узбекистана на четвертый год пятилетки. Решения сессии исходят из хозяйской оценки сделанного. Взятые рубежи — надежная основа новых завоеваний.

XXIII съезд КПСС указал, что главной экономической задачей пятилетки является дальнейший рост эффективности общественного производства. По этой магистрали и планируется развитие народного хозяйства республики в наступающем году. Прирост промышленной продукции по сравнению с 1968 годом по союзно-республиканским и республиканским министерствам и ведомствам должен составить 4 процента, государственных централизованных капиталовложений — 8 процентов, грузооборота автомобильного транспорта общего пользования — 11 процентов, прибыли от промышленной деятельности предприятий республиканского подчинения — 14,8 процента.

Основные показатели плана охватывают широкий круг задач, связанных с повышением народного благосостояния и культуры. Будут увеличены розничный товарооборот, объем бытовых услуг населению, ввод жилья, шагнут вперед народное образование и здравоохранение. Все это — конкретное выражение заботы о советских людях, о том, чтобы они имели возможность жить и работать еще краше.

Все мы хорошо знаем и помним ленинскую мысль об особой роли роста производительности труда для победы нашего дела. Партия и правительство считают ускорение этого роста одной из главнейших задач наступающего года. В каком направлении залог успеха! Как показала практика, активными факторами здесь являются внедрение новой техники, улучшение организации производства на научной основе, механизация и автоматизация, укрепление производственной и трудовой дисциплины, рациональное использование рабочего времени и трудовых ресурсов.

В 1969 году выработка электроэнергии в Узбекистане достигнет 16,7 миллиарда киловатт-часов. Значительно повысится электровооруженность труда. Чтобы обеспечить это, намечается ввод новых агрегатов на Ташкентской и Навоийской ГРЭС. Общая мощность электростанций республики превысит четыре миллиона киловатт.

Топливная промышленность, цветная металлургия, машиностроение и металлообработка, химия... В каждой из этих отраслей, определяющих дальнейший подъем экономики, предстоит взять довольно высокие рубежи. Приведем хотя бы такие примеры. Производство минеральных удобрений в республике достигнет 3,7 миллиона тонн. Начнется выпуск нашего узбекского трактора хлопковой модификации. Появится новая отрасль — изготовление химических волокон.

Присматриваясь к плану развития ведущих отраслей индустрии, капитального строительства, видишь, что в нем отражены и специфика, и многосторонние интересы республики. Это — забота о техническом прогрессе в целом, о техническом перевооружении сельского хозяйства, и прежде всего хлопководства, о создании условий для более широкой первичной переработки сельскохозяйственного сырья, подъема легкой и пищевой промышленности. По законам социалистической экономики будут соблюдаться опережающие темпы производства средств производства. В то же время разрыв между этими темпами и темпами выпуска потребительских товаров будет сокращаться.

Научную стройность и житейскую мудрость новых замыслов мы видим в том, как органически сочетаются в них нужды человека и общества, республики и страны, коренные интересы коммунистического строительства. Мы по праву гордимся той логической связью, которая выводит на один широкий фронт такие перспективы, как производство четырех с половиной тысяч хлопкоуборочных машин и выпуск четырехсот тысяч метров шелковых национальных тканей, добыча более двадцати девяти миллиардов кубометров газа и сооружение трехсот шестидесяти километров автомобильных дорог. Это логика нашего движения, залог наших успехов.

Октябрьский Пленум ЦК КПСС и XIV пленум ЦК Компартии Узбекистана поставили большие задачи в области сельского хозяйства. Знаменательно то, что в 1969 году задание по производству хлопка превышает четыре миллиона тонн. Расстояния между миллионами сокращались нелегко. И если сейчас уже в государственном порядке планируется штурм пятого миллиона, то это говорит о многократно возросшей силе хлопкороба, глубоком понимании им своего патриотического и интернационального долга.

Планом 1969 года предусматривается дальнейшее развитие всех отраслей народного хозяйства, повышение жизненного уровня населения. В полном соответствии с планом составлен и бюджет республики. Оба эти документа имеют огромное значение. Отражая успехи социалистических преобразований в Узбекистане, они открывают новые горизонты. Всем своим существом они обращены к уму и сердцу трудящегося человека, зовут, мобилизуют его на новые свершения.

В производственных коллективах города и села, в рядах интеллигенции сейчас особая приподнятость и одушевленность. На этой благодатной почве партийные организации призваны добиваться четкого осознания каждым своей конкретной роли и ответственности. Организаторская и политическая работа на местах должна вестись именно в этом русле.

С трибуны сессии Верховного Совета республики прозвучала твердая уверенность в том, что трудящиеся Узбекистана достойно встретят дорогую нам дату — столетие со дня рождения В. И. Ленина. Это чувство близко и понятно каждому из нас. С ним идем мы к новым подвигам на благо Родины.

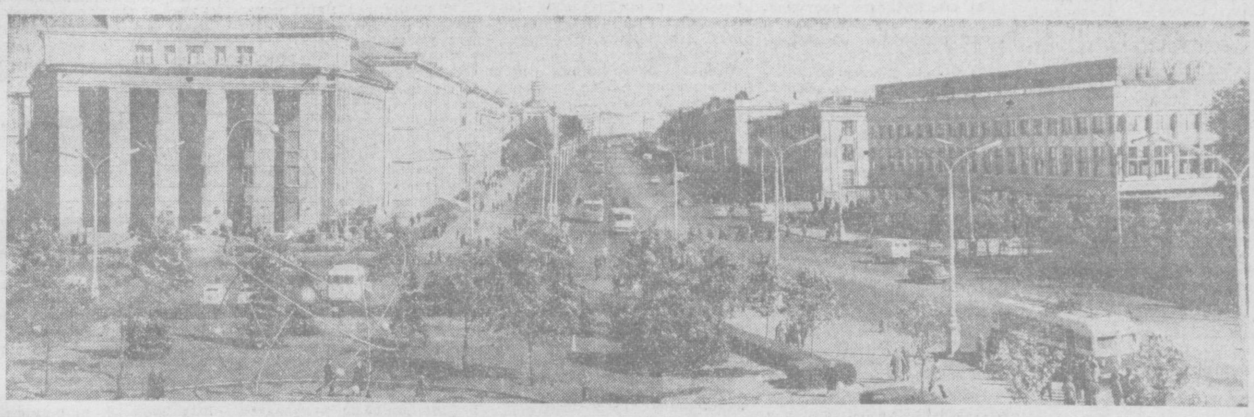

Столица республики Минск. Площадь Якуба Коласа. Фото М. РЕДЬКИНА. Фотохроника ТАСС.

ЦВЕТИ, МУЖАЙ, БЕЛАРУСЬ!

С. О. ПРИТЫЦКИЙ,
Председатель Президиума Верховного Совета Белорусской ССР.

В предновогодние дни трудящиеся нашей республики торжественно отмечают 50-летие БССР и Компартии Белоруссии. Это знаменательное событие белорусский народ встречает в обстановке трудового и политического подъема, вызванного подготовкой к 100-летию со дня рождения Ленина.

Трудным, но славным был путь Белоруссии от отсталости к прогрессу, от нищеты к изобилию. Весть о победе Октябрьского вооруженного восстания в Петрограде и образовании Советского правительства разнеслась по Белоруссии в тот же день и была встречена трудящимися массами с большим энтузиазмом.

30—31 декабря 1918 года VI Северо-Западная конференция РКП(б) объявила о создании Белорусской Советской Социалистической Республики. Одновременно конференция провозгласила себя первым съездом Коммунистической партии (большевиков) Белоруссии.

Шли годы. Крепла молодая Советская страна, а вместе с ней и Белорусская ССР. Новой яркой страницей в ее историю вошел 1939 год, когда весь белорусский народ воссоединился в едином социалистическом государстве. В дружной семье братских народов белорусы добивались все новых и новых успехов в строительстве социализма.

Мирный труд был прерван нашествием гитлеровцев. Весь народ поднялся на борьбу с врагом. В рядах Советской Армии плечом к плечу с русскими, с представителями всех братских народов страны бесстрашно сражалось свыше 1.100 тысяч белорусов. А сама Белоруссия стала партизанским краем. Народные мстители к концу 1943 года контролировали почти две трети территории республики.

Организатором и руководителем борьбы в тылу врага была Коммунистическая партия Белоруссии — одна из боевых отрядов КПСС. Во всех областях и районах республики работали подпольные партийные комитеты и организации. В партизанских отрядах и бригадах, подпольных организациях и группах сражалось свыше 440 тысяч патриотов.

Коммунистическая партия и Советское правительство высоко оценили боевые заслуги белорусских партизан. Свыше 120 тысяч народных мстителей и подпольщиков были награждены орденами и медалями, многие удостоены звания Героев Советского Союза. За боевые заслуги комсомол Белоруссии награжден орденом Красного Знамени.

Еще шли бои, еще не вся территория Белоруссии была освобождена, а Центральный Комитет партии и Советское правительство приняли решение «О неотложных мерах по восстановлению хозяйства в районах, освобожденных от немецкой оккупации». Во всей стране развернулось широкое движение за оказание помощи районам, опустошенным фашистами.

Белорусский народ никогда не забудет той огромной помощи, которую оказали ему народы-братья в тяжелые послевоенные годы. Из Москвы и Ленинграда, Казахстана и Грузии, Урала и Средней Азии шли к нам эшелоны с металлом, оборудованием, машинами, углем, строительными материалами, продовольствием, семенами, медикаментами, тканями, одеждой и обувью.

Помощь с каждым днем все возрастала. И она принесла свои благодатные плоды. Из пепелищ и развалин поднимались города и села, возрождались фабрики и заводы, электростанции, возобновляли нормальную работу школы и высшие учебные заведения.

Огромное значение в восстановлении и развитии народного хозяйства имело создание в республике таких крупнейших заводов, как автомобильный, тракторный, подшипниковый, десятков других мощных предприятий.

Создание промышленных гигантов ускорило процесс индустриализации республики, подняло промышленность на значительно более высокий, чем до войны, уровень, создало благоприятные условия для развития всего народного хозяйства БССР.

Бурное развитие получила экономика в текущей пятилетке. Завершено строительство Полоцкого нефтеперерабатывающего завода, Гродненского азотнотукового завода, второго Солигорского калийного комбината, Березовской ГРЭС. К концу пятилетки войдут в строй один из крупнейших в мире Могилевский комбинат синтетического волокна, первые агрегаты Лукомльской ГРЭС. Начато строительство третьего Солигорского калийного комбината, Мозырского нефтеперерабатывающего завода, ряда предприятий легкой и пищевой промышленности.

Белоруссия становится республикой большой химии. Этому способствуют огромные залежи калийных солей Старобинского месторождения, добыча собственной нефти, подача по трубопроводу природного газа. Кроме того, республика богата огромными природными запасами торфа и леса, переработка которых дает возможность получить ряд ценных химических продуктов.

Радуют Родину и наши машиностроители. Белорусский автомобильный завод освоил выпуск 40-тонных самосвалов «БелАЗ-548», а тракторный завод приблизился к выпуску восьмидесяти тысяч машин в год.

Белорусская ССР, находясь на шестом месте среди союзных республик по размерам территории и на пятом по населению, превратилась в крупный экономический район, играющий важную роль в общественном производстве ряда важнейших видов промышленной и сельскохозяйственной продукции. Сейчас лишь за пять дней выпускается такое количество продукции, какое производилось в дореволюционной Белоруссии за целый год.

Белоруссия ныне не только обеспечивает собственные потребности во многих важных видах промышленных изделий, но и вывозит их в другие союзные республики и за границу. Продукция белорусских предприятий идет в 80 стран мира.

Развивается наше сельское хозяйство. Сейчас БССР дает 22 процента льноволокна, 10 процентов товарного картофеля страны. В республике ежегодно повышаются урожайность сельскохозяйственных культур и продуктивность общественного животноводства, перевыполняются планы заготовок и закупок сельскохозяйственных продуктов. Повышается рентабельность всех отраслей сельскохозяйственного производства. Доходы колхозов в 1967 году по сравнению с 1964 годом почти удвоились.

Сельские труженики, вооруженные первоклассной техникой, превращают извечные трясины в плодородные нивы, цветущие луга и пастбища. Круглый год работают экскаваторы, прокладывают сеть канавокопатели, расчищают угодья кусторезы и корчеватели. Площадь осушенных сельскохозяйственных угодий достигла уже одного миллиона ста тысяч гектаров, а к концу пятилетки возрастет еще на треть.

Во всех наших деревнях есть электричество, многие хозяйства переустраивают свои усадьбы по архитектурным планам. Схемами районной планировки предусмотрено вместо тридцати тысяч существующих населенных пунктов создать шесть тысяч благоустроенных крупных сел и деревень.

Великая Октябрьская социалистическая революция открыла широкие просторы для расцвета национальной по форме, социалистической по содержанию белорусской культуры. Богата и многогранна наша духовная жизнь. В крупнейший научный центр страны превратилась Академия наук БССР. В 28 высших учебных заведениях учатся десятки тысяч юношей и девушек. Всего различными видами обучения охвачено 2,7 миллиона человек.

Тринадцать профессиональных театров, филармония, более сорока народных театров несут в массы высокоидейное искусство. Тружеников Белоруссии обслуживает около тридцати тысяч дворцов и домов культуры, библиотек, киноустановок.

Белорусская ССР — равная среди пятнадцати республик. В ее Верховный и местные Советы избраны лучшие представители рабочего класса, крестьянства, интеллигенции всех национальностей, проживающих на ее территории. Она является членом-учредителем Организации Объединенных Наций. Ее делегаты последовательно отстаивают дело мира, принципы справедливости и сотрудничества великих и малых народов. Представители республики входят и во многие другие международные организации.

Советская Белоруссия сегодня — в расцвете творческих сил. На ее знамени сияют два ордена Ленина. Трудящиеся республики сознают, что всем, чем они располагают и могут гордиться, они обязаны советскому социалистическому строю, ленинской дружбе советских народов, руководящей роли родной Коммунистической партии. В едином строю, вместе со всеми народами, мы уверенно идем вперед к светлому будущему человечества — коммунизму.

НА ПРАЗДНИК СОВЕТСКОЙ БЕЛОРУССИИ

МИНСК, 27 декабря. (Спец. корр. ТАСС). Отметить праздник братского белорусского народа — 50-летие БССР и колуковской юбилей Коммунистической партии Белоруссии — в Минск прибыли делегации столицы нашей Родины города-героя Москвы во главе с кандидатом в члены Политбюро ЦК КПСС, первым секретарем МГК КПСС В. В. Гришиным; РСФСР — во главе с членом Политбюро ЦК КПСС, Председателем Совета Министров РСФСР Г. И. Вороновым, в состав делегации входит Председатель Президиума Верховного Совета РСФСР М. А. Яснов; Украинской ССР — во главе с членом Политбюро ЦК КПСС, первым секретарем ЦК КП Украины П. Е. Шелестом, в состав делегации входит кандидат в члены Политбюро ЦК КПСС, Председатель Совета Министров Украинской ССР В. В. Щербицкий; Узбекской ССР — во главе с кандидатом в члены Политбюро ЦК КПСС, первым секретарем ЦК КП Узбекистана Ш. Р. Рашидовым; Казахской ССР — во главе с Председателем Президиума Верховного Совета Казахской ССР С. Б. Низбековым; Грузинской ССР — во главе с кандидатом в члены Политбюро ЦК КПСС, первым секретарем ЦК КП Грузии В. П. Мжавванадзе; Азербайджанской ССР — во главе с первым секретарем ЦК КП Азербайджана В. Ю. Ахундовым; Литовской ССР — во главе с первым секретарем ЦК КП Литвы А. Ю. Снечкусом, в состав делегации входят Председатель Президиума Верховного Совета Литовской ССР М. Ю. Шумаускас, Председатель Совета Министров Литовской ССР И. А. Манюшис; Молдавской ССР — во главе с первым секретарем ЦК КП Молдавии И. И. Бодюлом; Латвийской ССР — во главе с первым секретарем ЦК КП Латвии А. Э. Воссом; Киргизской ССР — во главе с первым секретарем ЦК КП Киргизии Т. Усубалиевым; Таджикской ССР — во главе с первым секретарем ЦК КП Таджикистана Д. Расуловым; Армянской ССР — во главе с первым секретарем ЦК КП Армении А. Е. Кочиняном; Туркменской ССР — во главе с первым секретарем ЦК КП Туркменистана Б. Овезовым; Эстонской ССР — во главе с первым секретарем ЦК КП Эстонии Н. Г. Кэбиным. Делегацию Вооруженных Сил СССР возглавляет первый заместитель Министра обороны СССР Маршал Советского Союза И. И. Якубовский.

В числе гостей, прибывших на торжества, первый секретарь ЦК ВЛКСМ Е. М. Тяжельников.

ПОЛЕТ КОСМИЧЕСКОГО КОРАБЛЯ «АПОЛЛОН-8»

НЬЮ-ЙОРК, 27 декабря. (ТАСС). Сегодня утром корабль «Аполлон-8» приблизился к Земле примерно на 100.000 километров. Его скорость под влиянием земного тяготения все время возрастает. К моменту входа корабля в земную атмосферу она достигнет второй космической — около 11 километров в секунду. В 18 час. 50 мин. корабль должен приводниться в центральной части Тихого океана к югу от Гавайских островов, где его ожидает спасательная флотилия во главе с авианосцем. В момент приводнения в районе посадки будет еще темно. До рассвета никаких спасательных операций предприниматься не будет, если не возникнет аварийная ситуация.

От намеченной на вчера второй коррекции траектории на трассе «Луна—Земля» отказались, поскольку первая коррекция обеспечила вход корабля в атмосферный коридор с использованием аэродинамического качества. Вчера был проведен последний телевизионный сеанс с борта. Он продолжался всего 4 мин. Космонавты в основном показывали вид Земли с расстояния около 180.000 километров.

КАК ИДЕТ ПАХОТА

ДАННЫЕ О ХОДЕ ПОДЪЕМА ЗЯБИ ПО ОБЛАСТЯМ РЕСПУБЛИКИ НА 27 ДЕКАБРЯ 1968 г.
(в процентах к плану)

Каракалпакская АССР	97,1	Наманганская	71,8
Бухарская	83,5	Самаркандская	45,6
Сырдарьинская	82,6	Андижанская	40,2
Ташкентская	80,3	Кашкадарьинская	30,7
Хорезмская	75,5	Сурхандарьинская	25,5
		Ферганская	23,7
По Узбекистану	59,1		

Ленинская трудовая вахта пятилетки

НА ФИНИШЕ ГОДА

РАПОРТ железнодорожников

КОЛЛЕКТИВ Среднеазиатской железной дороги 27 декабря выполнил государственный план погрузки, установленный на 1968 год.

Первые на юге

ШУРЧИ, 27 декабря. (По телефону от соб. корр.). Первым среди хлопкоочистительных предприятий юга Узбекистана годовой план производства и реализации продукции выполнил шурчинский завод. Большую часть выработанного волокна и линта шурчинцы отправили по зарубежным адресам. По заключению специалистов, качество продукции, выпускаемой заводом, нынче значительно выше, чем в прежние годы.

Выполнили!

ЖИВОТНОВОДЫ Калининского района выполнили годовой план производства и продажи государству молока. Всего реализовано 8.748 тонн этой продукции. Значительно перекрыты также годовые задания по продаже мяса, яиц, шерсти.

Молочная река

АНДИЖАН, 27 декабря. (По телефону от соб. корр.). Коллектив молочного завода ознаменовал конец года расширением ассортимента своих изделий. На днях начато производство каймака, сладкой сырковой массы с изюмом, ацидофильной пасты для лечебных целей.

— 40 видов молочной продукции отгружает предприятие в торговую сеть, — говорит заведующий производством Г. К. Гарумов. — Скоро в строй действующих войдет новый цех, и тогда появятся еще и плавленые сыры: «Ташкентский», «Новый», «Фруктовый», «Шоколадный».

Дома, фермы, станы

САРИАСИЯ, 27 декабря. (По телефону от соб. корр.). Сельские строители района завершили годовой план. Хозяйства получили от межколхозной строительной организации десятки жилых домов, полевых станов, животноводческих ферм.

Почти на каждом объекте достигнута большая экономия средств. Сариасийцы по-хозяйски используют строительные материалы. Жилые дома сооружаются не из дорогостоящего кирпича, а из шлакобетона. На внутренние перегородки в комнатах используются гипсоопилочные плиты. Их производство освоено на местном полигоне. Стоимость таких домов на 1.400 рублей дешевле кирпичных.

Годовая экономия составила 100 тысяч рублей.

Энергоблок в строю

ВОСЬМОЙ блок Навоийской ГРЭС мощностью 160 тысяч киловатт дал ток в энергетическую систему.

НАГРАДА УЧЕНОМУ

За заслуги в области геолого-минералогических наук и подготовки научных кадров и в связи с восьмидесятилетием со дня рождения академик Академии наук Узбекской ССР **Уклонский** Александр Сергеевич Указом Президиума Верховного Совета СССР награжден орденом «Знак Почета».

(ТАСС).

ЗА УСПЕХИ В ТРУДЕ

В Президиуме Верховного Совета Узбекской ССР 27 декабря состоялось вручение наград.

Почетные грамоты Президиума Верховного Совета Узбекской ССР получили строители и энергетики, отличившиеся при сооружении энергоблоков первой очереди Ташкентской ГРЭС, участники отвода русла реки Ангрен и другие передовые работники народного хозяйства республики.

Большой группе специалистов вручены грамоты о присвоении им почетных званий Узбекской ССР.

Вручив награды, Председатель Президиума Верховного Совета Узбекской ССР Я. С. Насриддинова поздравила товарищей с успехами в труде, с наступающим Новым годом, пожелала им крепкого здоровья, новых достижений.

(УзТАГ).

УКАЗ
ПРЕЗИДИУМА ВЕРХОВНОГО СОВЕТА УЗБЕКСКОЙ ССР
О присвоении почетного звания «Заслуженный учитель Узбекской ССР» БАБАДЖАНОВУ Х. А.

За заслуги в деле подготовки и коммунистического воспитания подрастающего поколения присвоить почетное звание «Заслуженный учитель Узбекской ССР» **Бабаджанову** Хамиду Абдуллаевичу — директору Ташкентского техникума советской торговли.

Председатель Президиума Верховного Совета Узбекской ССР
Я. НАСРИДДИНОВА.
Секретарь Президиума Верховного Совета Узбекской ССР
Р. САХИБАЕВ.

г. Ташкент, 26 декабря 1968 г.

В Президиуме Верховного Совета Узбекской ССР

Указом Президиума Верховного Совета Узбекской ССР за долголетнюю плодотворную научно-производственную деятельность и в связи с 60-летием со дня рождения награжден Почетной грамотой Президиума Верховного Совета Узбекской ССР **Батыгин** Алексей Григорьевич — старший научный сотрудник совета по изучению производительных сил Академии наук Узбекской ССР.

* * *

Указом Президиума Верховного Совета Узбекской ССР за долголетнюю и плодотворную работу на железнодорожном транспорте и в связи с пятидесятилетием со дня рождения награжден Почетной грамотой Президиума Верховного Совета Узбекской ССР **Ходжаев** Вали — заместитель начальника управления Среднеазиатской железной дороги.

* * *

Указом Президиума Верховного Совета Узбекской ССР за долголетнюю и плодотворную работу в партийных и советских органах и в связи с пятидесятилетием со дня рождения награжден Почетной грамотой Президиума Верховного Совета Узбекской ССР **Кадыров** Рихси — председатель исполкома Букинского районного Совета депутатов трудящихся Ташкентской области.

* * *

Указом Президиума Верховного Совета Узбекской ССР за высокие трудовые показатели и в связи со столетием со дня основания Самаркандского винодельческого завода им. Ховренко награждена Почетной грамотой Президиума Верховного Совета Узбекской ССР группа работников завода.

Закон Узбекской Советской Социалистической Республики

О КИШЛАЧНОМ СОВЕТЕ ДЕПУТАТОВ ТРУДЯЩИХСЯ УЗБЕКСКОЙ ССР

ГЛАВА I.

ОСНОВНЫЕ ПРИНЦИПЫ ОБРАЗОВАНИЯ И ДЕЯТЕЛЬНОСТИ КИШЛАЧНОГО СОВЕТА ДЕПУТАТОВ ТРУДЯЩИХСЯ

Статья 1. Кишлачный Совет депутатов трудящихся является органом государственной власти на объединяемой им территории и решает в пределах прав, предоставленных ему законом, все вопросы местного значения, исходя из общегосударственных интересов и интересов трудящихся кишлака.

Кишлачный Совет депутатов трудящихся участвует в обсуждении вопросов районного, городского, областного, республиканского и общесоюзного значения и в необходимых случаях представляет свои предложения в вышестоящие органы государственной власти и управления.

Статья 2. Кишлачный Совет депутатов трудящихся избирается гражданами, проживающими на территории данного Совета, на основе всеобщего, равного и прямого избирательного права при тайном голосовании, сроком на два года.

Порядок проведения выборов в кишлачный Совет депутатов трудящихся определяется Положением о выборах в областные, районные, городские, поселковые, кишлачные и аульные Советы депутатов трудящихся Каракалпакской АССР, утвержденным Президиумом Верховного Совета Каракалпакской АССР.

Статья 3. Кишлачный Совет депутатов трудящихся в соответствии с Конституцией СССР и Конституцией Узбекской ССР, а в Каракалпакской АССР в соответствии с Конституцией Каракалпакской АССР руководит хозяйственным и социально-культурным строительством на территории Совета, устанавливает кишлачный бюджет, осуществляет руководство деятельностью подчиненных ему предприятий, учреждений и организаций, обеспечивает соблюдение законов, охрану общественного порядка и прав граждан, содействует усилению обороноспособности страны.

Кишлачный Совет депутатов трудящихся осуществляет контроль за работой расположенных на территории Совета колхозов, совхозов, предприятий местной промышленности, бытового обслуживания, торговли и общественного питания, жилищно-коммунального хозяйства, учреждений здравоохранения, просвещения, культуры, связи и других организаций вышестоящего подчинения, непосредственно обслуживающих население, организует контроль за соблюдением ими законодательства, заслушивает доклады руководителей этих предприятий, учреждений и организаций и координирует их деятельность в области социально-культурного и бытового обслуживания населения.

Статья 4. Деятельность кишлачного Совета депутатов трудящихся строится на основе коллективности руководства, гласности, регулярной отчетности депутатов перед избирателями и исполнительного комитета перед Советом и населением, широкого привлечения трудящихся к участию в работе Совета.

Кишлачный Совет депутатов трудящихся работает в тесном контакте с общественными организациями колхозов, совхозов, предприятий, учреждений и других организаций, расположенных на территории Совета.

Статья 5. Кишлачный Совет депутатов трудящихся руководствуется в своей деятельности Конституцией СССР и Конституцией Узбекской ССР, Законом о кишлачном Совете депутатов трудящихся Узбекской ССР, другими законами СССР и Узбекской ССР, указами и постановлениями Президиумов Верховных Советов СССР и Узбекской ССР, постановлениями и распоряжениями Советов Министров СССР и Узбекской ССР, решениями вышестоящих Советов депутатов трудящихся и их исполнительных комитетов. В Каракалпакской АССР кишлачный Совет в своей деятельности руководствуется также Конституцией Каракалпакской АССР, Законом об аульном, поселковом Совете депутатов трудящихся Каракалпакской АССР и иными законодательными актами Каракалпакской АССР.

Статья 6. В подчинении кишлачного Совета депутатов трудящихся может быть один или несколько экономически связанных между собой населенных пунктов, составляющих одну административно-территориальную единицу, именуемую кишлаком.

Статья 7. Образование, разукрупнение, объединение, упразднение или наименование кишлака производится Президиумом Верховного Совета Узбекской ССР, исходя из экономической целостности территории, численности населения и интересов обслуживания трудящихся, с учетом мнения соответствующего кишлачного Совета депутатов трудящихся.

Перенесение центра кишлачного Совета или изменение границ его территории производится Президиумом Верховного Совета Каракалпакской АССР, исполнительным комитетом областного Совета депутатов трудящихся.

При образовании кишлаков и при изменении их границ не допускаются разделение земель одного хозяйства между двумя кишлаками, а также чересполосная организация территории кишлака.

Статья 8. Решения и распоряжения кишлачного Совета депутатов трудящихся, принятые им в пределах предоставленных прав, обязательны для исполнения всеми колхозами, совхозами, предприятиями, учреждениями и другими организациями, расположенными на территории Совета, а также должностными лицами и гражданами.

Статья 9. В соответствии с Указом Президиума Верховного Совета Узбекской ССР «О порядке поднятия Государственного флага Узбекской ССР» на здании, где происходит сессия кишлачного Совета депутатов трудящихся, — на время сессии, а на здании исполнительного комитета кишлачного Совета депутатов трудящихся постоянно поднимается Государственный флаг Узбекской ССР.

Статья 10. Кишлачный Совет депутатов трудящихся пользуется правами юридического лица. Исполнительный комитет кишлачного Совета имеет гербовую печать по образцу, утвержденному Президиумом Верховного Совета Узбекской ССР.

ГЛАВА II.

ПРАВА И ОБЯЗАННОСТИ КИШЛАЧНОГО СОВЕТА ДЕПУТАТОВ ТРУДЯЩИХСЯ

Статья 11. В области планирования, учета и отчетности кишлачный Совет депутатов трудящихся:

а) утверждает планы подведомственного ему хозяйственного и социально-культурного строительства;

б) утверждает производственно-финансовые планы подчиненных ему предприятий, учреждений и организаций, контролирует их выполнение;

в) принимает участие в рассмотрении перспективных и годовых планов в колхозах, совхозах, на предприятиях местной промышленности; вносит предложения по проектам производственно-финансовых планов колхозов, совхозов, предприятий, учреждений и других организаций вышестоящего подчинения в части жилищного строительства, социально-культурного, бытового и торгового обслуживания населения, благоустройства кишлаков и поселков, строительства местных дорог, использования местных сырьевых и трудовых ресурсов; вносит предложения в вышестоящие органы государственной власти и управления по годовым отчетам колхозов;

г) получает от исполнительного комитета вышестоящего Совета данные о плановых показателях для колхозов, совхозов, предприятий и организаций местного значения, находящихся на территории Совета, и осуществляет контроль за их выполнением;

д) осуществляет контроль за состоянием учета и отчетности в подчиненных ему предприятиях, учреждениях и организациях; ведет по установленным формам похозяйственные книги и учет населения и представляет отчетность в вышестоящие государственные органы; оказывает содействие в работе органам государственной статистики;

е) запрашивает и получает в случае необходимости от колхозов, совхозов, предприятий и организаций местного значения, расположенных на территории Совета, установленные статистические и иные данные об их работе.

Статья 12. В области бюджетно-финансовой работы кишлачный Совет депутатов трудящихся:

а) рассматривает и утверждает кишлачный бюджет; утверждает оборотную кассовую наличность по бюджету и поквартальное распределение доходов и расходов; распределяет бюджетные средства по статьям расходов; в необходимых случаях передвигает бюджетные средства из раздела в раздел, а также из статьи в статью (кроме ассигнований на заработную плату); организует исполнение кишлачного бюджета, рассматривает и утверждает отчет об его исполнении;

б) утверждает сметы учреждений, состоящих на кишлачном бюджете, и обеспечивает своевременное их финансирование, а также выплату в установленные сроки заработной платы работникам этих учреждений; определяет размеры платежей в бюджет и финансирования из бюджета подведомственных предприятий и организаций; осуществляет контроль за рациональным и экономным расходованием бюджетных средств; решает вопросы об открытии текущих счетов в учреждениях Государственного банка СССР или в трудовых сберегательных кассах;

в) обеспечивает поступление налоговых, страховых и иных платежей от населения, ведет на территории кишлачного Совета работу по приему этих платежей и обеспечивает своевременную их сдачу в учреждения Государственного банка СССР;

г) осуществляет контроль за своевременным внесением колхозами, совхозами, предприятиями и организациями, расположенными на территории Совета, платежей в кишлачный бюджет, а также отчислений колхозов в централизованный союзный фонд социального обеспечения колхозников; заслушивает доклады руководителей колхозов, совхозов, предприятий и организаций по этим вопросам;

д) предоставляет льготы по местным налогам и сборам в соответствии со статьей 2 Указа Президиума Верховного Совета СССР о местных налогах и сборах, а также по предварительному заключению районных, городских финансовых органов — по сельскохозяйственному налогу в соответствии со статьей 18 Закона СССР о сельскохозяйственном налоге;

е) изыскивает дополнительно полученные при исполнении кишлачного бюджета средства, а также суммы превышения доходов над расходами, образующиеся на конец года в результате перевыполнения доходов или экономии по расходам, на финансирование подведомственного хозяйства и социально-культурных мероприятий, включая капитальные вложения, в том числе на строительство и ремонт зданий исполкома кишлачного Совета, приобретение для него транспорта, инвентаря и оборудования. Изъятие у кишлачного Совета средств, указанных в настоящем пункте, не допускается;

ж) принимает решения о предоставлении учреждениями Государственного банка СССР в установленном порядке денежных ссуд на индивидуальное жилищное строительство в пределах лимита, выделенного кишлачному Совету;

з) перераспределяет излишнее имущество и оборудование между учреждениями и организациями, находящимися на кишлачном бюджете;

и) организует в соответствии с действующим законодательством самообложение сельского населения; обеспечивает проведение за счет средств самообложения мероприятий, намеченных общими собраниями, сходами граждан, и отчитывается в расходовании этих средств перед населением;

к) содействует работе Государственных трудовых сберегательных касс и проведению добровольного страхования.

Статья 13. В области сельского хозяйства кишлачный Совет депутатов трудящихся:

а) осуществляет контроль за соблюдением колхозами, совхозами и другими сельскохозяйственными предприятиями законодательства, за своевременным выполнением планов и обязательств перед государством;

б) оказывает помощь колхозам и совхозам в развитии сельскохозяйственного производства, выполнении производственно-финансовых планов, обязательств перед государством, в эффективном использовании земельных угодий, поливной воды, материальных и трудовых ресурсов, в организации и развитии подсобных предприятий, повышении производительности труда и укреплении трудовой дисциплины, подъеме материального и культурного уровня жизни колхозников, рабочих и служащих совхозов; рассматривает по этим вопросам доклады правлений колхозов, директоров совхозов, руководителей бригад, ферм и отделений, расположенных на территории Совета, дает им рекомендации, а в необходимых случаях вносит свои предложения в исполнительный комитет вышестоящего Совета;

в) представляет в исполнительный комитет вышестоящего Совета замечания и предложения по Уставам сельскохозяйственных артелей, расположенных на территории Совета; контролирует соблюдение Устава сельскохозяйственной артели.

г) осуществляет контроль за сохранностью и правильным использованием в колхозах и совхозах сельскохозяйственной техники, оросительных и осушительных каналов и других сооружений, а также минеральных удобрений и ядохимикатов;

д) содействует развитию межколхозных производственных связей, работе межколхозных предприятий и организаций;

е) осуществляет контроль за проведением мероприятий по охране посевов и насаждений колхозов, совхозов и других государственных и общественных хозяйств, за выполнением колхозами, совхозами, лесхозами и другими предприятиями, учреждениями, организациями и гражданами обязательных мероприятий по борьбе с вредителями, болезнями сельскохозяйственных растений и сорняками, за соблюдением правил по технике безопасности при применении химических средств защиты и правил по карантину растений;

ж) осуществляет контроль за ветеринарно-санитарным состоянием животноводческих ферм колхозов, совхозов и других предприятий и организаций, а также в соответствии с действующим законодательством — за соблюдением карантинных правил и выполнением иных мероприятий по предупреждению и ликвидации болезней животных;

з) контролирует работу заготовительных организаций на территории Совета по закупкам излишков сельскохозяйственных продуктов;

и) способствует проведению мероприятий по разведению и охране государственных и колхозных лесов, лесомелиорации и лесоустройству, вносит в необходимых случаях свои предложения по этим вопросам в исполнительный комитет вышестоящего Совета;

к) обеспечивает контроль за соблюдением всеми предприятиями, учреждениями, организациями и гражданами законодательства об охране природы и за выполнением мероприятий по сохранению и восстановлению рек, прудов, озер, природных ресурсов и животного мира; наблюдает за выполнением установленных правил охоты и рыбной ловли;

л) содействует развитию социалистического соревнования за высокие показатели в работе колхозов, совхозов и других предприятий и организаций, за внедрение в сельское хозяйство передового опыта и достижений науки.

Статья 14. В области землепользования кишлачный Совет депутатов трудящихся:

а) осуществляет контроль за соблюдением всеми землепользователями на территории Совета законодательства о землепользовании, за выполнением мероприятий по повышению плодородия почв и борьбе с эрозией, заселением и заболачиванием почв;

б) принимает решения об отводе земельных участков из земель сельского населенного пункта в пределах и порядке, установленных законодательством;

в) контролирует правильное использование приусадебного фонда колхозов и совхозов, соблюдение норм приусадебных земельных участков; разрешает земельные споры между гражданами;

г) распределяет между предприятиями, учреждениями, организациями и гражданами участки под огороды, покосы и пастбища из земель государственного запаса, выделяемых кишлачному Совету в установленном порядке, осуществляет контроль за их рациональным использованием.

Статья 15. В области промышленности кишлачный Совет депутатов трудящихся:

а) осуществляет руководство работой подчиненных ему предприятий местной промышленности и обеспечивает выполнение ими производственно-финансовых планов;

б) организует контроль за соблюдением законодательства на промышленных предприятиях вышестоящего подчинения, расположенных на территории Совета;

в) оказывает помощь расположенным на территории Совета промышленным предприятиям в развитии производства, эффективном использовании материальных и трудовых ресурсов, повышении производительности труда, подъеме материального и культурного уровня жизни рабочих и служащих, рассматривает по этим вопросам доклады руководителей предприятий, дает им рекомендации, а в необходимых случаях вносит свои предложения в исполнительный комитет вышестоящего Совета;

г) принимает меры по развитию производства товаров широкого потребления и строительных материалов на базе местного сырья, а также на базе отходов производства промышленных предприятий, расположенных на территории Совета, по переработке продуктов сельского хозяйства, развитию народных промыслов и ремесел; наблюдает за правильной разработкой нерудных ископаемых (глина, песок, камень и т. д.); обеспечивает проведение работ по упорядочению и озеленению карьерных разработок, отвалов, оврагов и других непригодных территорий; выявляет дополнительные ресурсы местного сырья и топлива и в необходимых случаях вносит в вышестоящие органы предложения об их использовании;

д) принимает меры к широкому внедрению передовых методов труда, новой техники и достижений науки на подчиненных Совету предприятиях и организациях, содействует развитию социалистического соревнования за досрочное выполнение производственных планов, за повышение производительности труда;

е) принимает меры к развитию рыболовного и охотничьего промыслов.

Статья 16. В области строительства, транспорта и связи кишлачный Совет депутатов трудящихся:

а) рассматривает и вносит в исполнительный комитет вышестоящего Совета проекты планировки и застройки населенных пунктов, расположенных на территории Совета, контролирует соблюдение планов застройки; приостанавливает строительство, если оно ведется с нарушением планов застройки населенных пунктов;

б) осуществляет контроль за ходом строительства жилых домов, социально-культурных учреждений и коммунальных предприятий на территории Совета, рассматривает доклады руководителей колхозов, совхозов, предприятий и строительных организаций о ходе строительства этих объектов;

в) организует строительство жилых домов, коммунальных предприятий и сооружений (водопровода, канализации, энерготеплоснабжения и газового хозяйства, водоемов, колодцев, бань и др.) за счет средств, отпускаемых местным Советам, а также за счет самообложения и других поступлений; распределяет строительные материалы на индивидуальное жилищное строительство и ремонт жилья;

г) решает по согласованию с колхозами, совхозами, предприятиями и другими организациями, расположенными на территории Совета, вопросы о совместном использовании их средств, выделенных на жилищно-коммунальное строительство и ремонт объектов жилищно-коммунального хозяйства, проводит в необходимых случаях централизацию этих средств;

д) организует строительство и ремонт дорог местного значения, мостов, переправочных средств, осуществляет контроль за их исправным состоянием, привлекает в установленном порядке к проведению этих работ колхозы, совхозы, предприятия и другие организации;

е) осуществляет контроль за выполнением колхозами, совхозами, промышленными, транспортными, строительными и другими предприятиями и хозяйственными организациями планов строительства и ремонта автомобильных дорог; заботится о благоустройстве, озеленении дорог и сохранении насаждений; осуществляет контроль за установлением дорожных знаков;

ж) осуществляет контроль за работой транспортных организаций по обслуживанию населения автомобильным и другими видами транспорта на территории Совета;

з) дает распоряжения колхозам, совхозам, предприятиям, учреждениям и другим организациям о предоставлении транспорта для борьбы со стихийными бедствиями, пожарами, для транспортировки больных, выездов медицинских работников к тяжелобольным и в других исключительных случаях;

и) оказывает помощь органам связи в развитии местной телефонной и почтовой связи, радиофикации и телевидения, в ремонте и охране линейных сооружений связи; контролирует работу отделений и агентств связи по перевозке и доставке почтовых отправлений населению.

Статья 17. В области жилищно-коммунального хозяйства и благоустройства кишлачный Совет депутатов трудящихся:

а) руководит подведомственным ему жилищно-коммунальным хозяйством; обеспечивает правильную эксплуатацию находящихся в его ведении жилых домов, коммунальных предприятий, административных зданий и других помещений, организует их капитальный и текущий ремонт; обеспечивает правильное хозяйственное использование подведомственных нежилых помещений;

б) осуществляет контроль за деятельностью расположенных на его территории колхозов, совхозов, предприятий, учреждений и других организаций вышестоящего подчинения в области жилищно-коммунального хозяйства, за правильной эксплуатацией принадлежащих им жилого фонда, коммунальных предприятий и сооружений; содействует внедрению новых форм коммунального обслуживания населения;

в) распределяет жилой фонд, находящийся в ведении Совета; утверждает совместные решения администрации и фабричных, заводских, местных комитетов профессиональных союзов о предоставлении жилой площади в домах государственных, кооперативных и общественных организаций, за исключением случаев, предусмотренных законодательством;

г) принимает меры по обеспечению топливом, освещением, инвентарем находящихся на кишлачном бюджете учреждений народного образования, культуры и здравоохранения, по ремонту их помещений и созданию необходимых жилищно-бытовых условий работникам этих учреждений; привлекает колхозы, совхозы, предприятия и другие организации, независимо от их ведомственной подчиненности, к участию в выполнении указанных мероприятий;

д) руководит благоустройством населенных пунктов, привлекает к работе по благоустройству колхозы, совхозы, предприятия, учреждения и другие организации независимо от их ведомственной подчиненности; содействует электрификации населенных пунктов, объединяет с согласия колхозов, совхозов, предприятий и других организаций средства, выделяемые ими на благоустройство; осуществляет контроль за благоустройством производственных территорий; организует озеленение населенных пунктов; принимает меры к сохранению зеленых насаждений и уходу за ними, охране водоемов и мест отдыха трудящихся; присваивает в соответствии с действующим законодательством наименования улицам, площадям, паркам, устанавливает нумерацию домов;

е) организует социалистическое соревнование населения за лучшее благоустройство улиц, дворов, домов, соблюдение правил эксплуатации и сохранности жилищ и объектов коммунального хозяйства;

ж) утверждает и освобождает от должности руководителей подчиненных Совету предприятий жилищно-коммунального хозяйства по согласованию с вышестоящими органами управления жилищно-коммунальным хозяйством;

з) организует проведение противопожарных мероприятий в населенных пунктах; руководит работой добровольных пожарных дружин; контролирует соблюдение правил противопожарной безопасности;

и) возбуждает ходатайство перед исполнительным комитетом вышестоящего Совета о представлении к награждению медалями «За отвагу на пожаре» и «За спасение утопающих»;

к) принимает меры к предупреждению и ликвидации последствий стихийных бедствий, в случае необходимости привлекает в установленном порядке население на борьбу со стихийными бедствиями и на ликвидацию их последствий;

л) обеспечивает содержание в надлежащем состоянии кладбищ и братских могил.

Статья 18. В области торговли, общественного питания и бытового обслуживания населения кишлачный Совет депутатов трудящихся:

а) осуществляет контроль за государственной, кооперативной и колхозной торговлей на территории Совета; утверждает планы размещения и специализации предприятий торговли и общественного питания; содействует внедрению прогрессивных форм торгового обслуживания населения;

б) принимает меры по организации бытового обслуживания населения, расширению сети прачечных, парикмахерских, сапожных и швейных мастерских, мастерских по ремонту одежды, обуви и предметов хозяйственного обихода и других предприятий бытового обслуживания населения, осуществляет контроль за их работой; содействует внедрению новых видов и форм бытового обслуживания;

в) осуществляет контроль за работой магазинов, столовых, чайных, рынков, за соблюдением правил торговли, установленных цен и обеспечением культурного обслуживания покупателей, за своевременностью завоза продовольственных и промышленных товаров с учетом спроса населения;

г) контролирует работу предприятий потребительской кооперации и государственных заготовительных организаций по переработке, продаже и хранению сельскохозяйственных продуктов и сырья;

д) заслушивает доклады руководителей предприятий торговли, общественного питания, правлений сельских потребительских обществ о состоянии торговли и ходе выполнения установленных планов товарооборота и других плановых заданий, а также руководителей предприятий бытового обслуживания об их производственной деятельности;

е) осуществляет контроль за соблюдением Устава потребительского общества;

ж) утверждает и освобождает от должности руководителей подчиненных Совету предприятий бытового обслуживания населения по согласованию с вышестоящими органами управления бытовым обслуживанием;

з) устанавливает с учетом местных условий удобные для населения часы работы предприятий торговли, общественного питания и бытового обслуживания населения, контролирует соблюдение установленного времени их работы.

Статья 19. В области народного образования кишлачный Совет депутатов трудящихся:

а) обеспечивает всеобщее обязательное обучение, ведет учет детей школьного возраста;

б) осуществляет контроль за работой школ, школьных интернатов, детских дошкольных и внешкольных учреждений, расположенных на территории Совета; содействует организации воспитания детей и молодежи в духе коммунистической морали, подготовки учащихся к практической деятельности, организации досуга детей во внешкольное время по месту жительства, заслушивает доклады руководителей школ, дошкольных и внешкольных учреждений по этим вопросам;

в) решает в соответствии с действующим законодательством вопросы об освобождении от платы за питание детей в школах (группах) с продленным днем, состоящих на кишлачном бюджете; заботится об организации столовых и буфетов при школах и школьных интернатах;

г) принимает меры к расширению сети школ, школьных интернатов, детских дошкольных и внешкольных учреждений, укреплению их учебно-материальной базы; поддерживает инициативу колхозов, совхозов и предприятий в строительстве за счет их средств школ, постоянных и сезонных детских дошкольных, внешкольных учреждений, решает вопросы об их размещении на территории Совета;

д) принимает меры к устройству детей, оставшихся без попечения родителей, в школы-интернаты, детские дома и на воспитание в семьи граждан, к предупреждению детской безнадзорности и правонарушений среди несовершеннолетних, трудоустройству подростков и выпускников общеобразовательных школ; осуществляет контроль за работой детских домов, расположенных на территории Совета;

е) принимает меры по обеспечению бесплатного проезда в школу и обратно к месту жительства проживающих в сельской местности учащихся начальных, восьмилетних и средних общеобразовательных школ;

ж) утверждает и освобождает от должности руководителей подчиненных Совету школ и детских дошкольных и внешкольных учреждений по согласованию с вышестоящими органами народного образования или здравоохранения;

з) создает при школах фонд всеобуча за счет средств бюджета, привлечения средств колхозов, потребительских обществ и профсоюзов; распределяет фонд всеобуча между школами, осуществляет контроль за правильным использованием этого фонда.

Статья 20. В области культурно-просветительной работы кишлачный Совет депутатов трудящихся:

а) руководит работой подчиненных Совету клубов, домов культуры, библиотек, красных уголков и иных учреждений культуры, контролирует и координирует работу других учреждений культуры, расположенных на территории Совета, независимо от их подчиненности; принимает меры по расширению сети учреждений культуры;

б) направляет деятельность учреждений культуры по распространению политических и научных знаний, атеистической пропаганде среди населения, привлекает к этой работе сельскую интеллигенцию; содействует работе научно-просветительных общественных организаций, развитию народного творчества и художественной самодеятельности; заслушивает доклады руководителей о работе учреждений культуры, расположенных на территории Совета;

в) осуществляет контроль за правильностью использования специальных средств учреждений культуры, подчиненных Совету, а также правильностью отчисления и расходования средств культфондов колхозов, потребительских обществ и в необходимых случаях принимает по согласованию с ними меры к централизованному использованию указанных средств;

г) утверждает и освобождает от должности руководителей подчиненных Совету учреждений культуры по согласованию с вышестоящими органами управления культурой;

д) принимает меры к регулярному кинообслуживанию населения, способствует развитию книжной торговли, распространению газет и журналов;

е) проводит массовые мероприятия, связанные с государственными праздниками, знаменательными датами; содействует внедрению в быт новых гражданских обрядов и обычаев;

ж) обеспечивает охрану памятников культуры и заповедных мест на территории Совета.

Статья 21. В области здравоохранения, охраны материнства и детства, физической культуры и спорта кишлачный Совет депутатов трудящихся:

а) принимает меры по обеспечению населения бесплатной медицинской помощью; руководит организацией работы медицинских учреждений, состоящих на кишлачном бюджете; осуществляет контроль за организацией работы медицинских учреждений вышестоящего подчинения, расположенных на территории Совета;

б) принимает меры к рациональному размещению на территории Совета участковых больниц, родильных домов, фельдшерско-акушерских пунктов, аптек и других медицинских учреждений; содействует организации зон массового отдыха трудящихся; дает заключения об открытии, закрытии, а также реорганизации медицинских учреждений, расположенных на территории Совета;

в) заслушивает доклады руководителей медицинских учреждений, расположенных на территории Совета, о состоянии медицинского и санитарно-профилактического обслуживания населения;

г) утверждает и освобождает от должности руководителей подчиненных Совету медицинских учреждений по согласованию с вышестоящими органами здравоохранения;

д) оказывает помощь органам здравоохранения в проведении санитарно-профилактических и противоэпидемических мероприятий, организации санитарно-просветительной работы среди населения; осуществляет контроль за санитарным состоянием населенных пунктов, источников водоснабжения, жилищ, предприятий торговли и общественного питания, школ и других учреждений;

е) принимает в случае возникновения эпидемических инфекционных болезней меры к использованию помещений для размещения больных, проводит мероприятия карантинного характера и контролирует их исполнение;

ж) принимает меры к массовому развитию физической культуры и спорта среди населения, строительству спортивных площадок и других спортивных сооружений;

з) обеспечивает проведение мероприятий по охране материнства и детства;

и) возбуждает ходатайства перед исполнительным комитетом вышестоящего Совета о присвоении многодетным матерям почетного звания «Мать-героиня» и представлении к награждению многодетных матерей орденами «Материнская слава» и медалями «Медаль материнства».

Статья 22. В области труда и социального обеспечения кишлачный Совет депутатов трудящихся:

а) содействует трудоустройству граждан, оказывает им помощь в приобретении специальности; участвует совместно с профсоюзными организациями в контроле за соблюдением трудового законодательства, правил охраны труда и техники безопасности в колхозах, совхозах и на предприятиях, расположенных на территории Совета; контролирует соблюдение правил приема на работу и увольнения подростков и молодежи;

б) обеспечивает трудовое устройство инвалидов, членов семей военнослужащих, погибших воинов и партизан, а также граждан, уволенных в запас и демобилизованных из рядов Вооруженных Сил СССР; осуществляет контроль за предоставлением этим лицам льгот и преимуществ, установленных законодательством; содействует профессиональному обучению инвалидов;

в) содействует выполнению заданий по переселению и организованному набору рабочих для промышленности, строительства, транспорта, а также вновь созданных совхозов;

г) контролирует соблюдение пенсионного законодательства; оказывает в необходимых случаях помощь рабочим, служащим, колхозникам и членам их семей в назначении пенсий; контролирует работу колхозных советов по социальному обеспечению колхозников, а также касс общественной взаимопомощи в колхозах; проверяет правильность ведения трудовых книжек колхозников и сохранность архивных документов в колхозах;

д) назначает в пределах ассигнований, предусмотренных в кишлачном бюджете, пособия лицам, не имеющим права на получение государственных пенсий;

(Окончание на 3-й стр.).

Закон Узбекской Советской Социалистической Республики

О КИШЛАЧНОМ СОВЕТЕ ДЕПУТАТОВ ТРУДЯЩИХСЯ УЗБЕКСКОЙ ССР

(Окончание. Начало на 2-й стр.).

е) вносит предложения в исполнительный комитет вышестоящего Совета о назначении пособий многодетным и одиноким матерям и о выдаче единовременных пособий гражданам, пострадавшим от стихийных бедствий; содействует семьям военнослужащих срочной службы в назначении им предусмотренных законодательством пособий;

ж) заботится об улучшении материальных и жилищно-бытовых условий инвалидов, семей, потерявших кормильца, многодетных семей;

з) принимает через органы социального обеспечения меры по устройству в дома инвалидов и престарелых, нуждающихся в этом лиц; способствует созданию колхозных и межколхозных домов инвалидов и престарелых; осуществляет контроль за работой домов инвалидов и престарелых.

Статья 23. В области обеспечения социалистической законности, охраны государственного и общественного порядка и прав граждан кишлачный Совет депутатов трудящихся:

а) осуществляет контроль за соблюдением законодательства расположенными на территории Совета колхозами, совхозами, предприятиями, учреждениями и другими организациями, а также должностными лицами и гражданами; обеспечивает охрану политических, трудовых, жилищных и других личных и имущественных прав и законных интересов граждан; организует разъяснение населению советских законов, воспитывает граждан в духе точного и неукоснительного соблюдения требований законов, правил социалистического общежития;

б) отменяет противоречащие законодательству приказы и распоряжения руководителей предприятий и учреждений, подчиненных кишлачному Совету; приостанавливает исполнение противоречащих законодательству решений собраний колхозников и пайщиков потребительского общества, правлений колхозов и сельпо, приказов и распоряжений руководителей предприятий, учреждений и организаций вышестоящего подчинения, находящихся на территории Совета, по вопросам землепользования, благоустройства, застройки населенных пунктов, охраны природы и памятников культуры и сообщает об этом соответствующим вышестоящим органам;

в) оказывает помощь группам народного контроля в колхозах, совхозах, на предприятиях и в других организациях, расположенных на территории Совета;

г) руководит деятельностью народных дружин по охране общественного порядка, товарищеских судов в колхозах и по месту жительства граждан; контролирует работу участкового уполномоченного милиции на территории Совета;

д) производит прием граждан; рассматривает в установленные законом сроки предложения, заявления и жалобы граждан и принимает по ним необходимые меры; осуществляет контроль за соблюдением порядка рассмотрения предложений, заявлений и жалоб в колхозах, совхозах, на предприятиях, в учреждениях и других организациях, расположенных на территории Совета;

е) осуществляет в установленном порядке прописку и выписку граждан; обеспечивает выполнение должностными лицами и гражданами правил паспортной системы;

ж) налагает административные взыскания на должностных лиц и граждан за нарушения:

— общественного порядка;

— правил, обеспечивающих поддержание чистоты в населенных пунктах, охрану природы, памятников культуры;

— правил благоустройства и застройки населенных пунктов;

— правил противопожарной безопасности;

— правил торговли спиртными напитками, а также за покупку самогона или других крепких спиртных напитков домашнего изготовления без цели сбыта, распитие спиртных напитков в общественных местах;

— за невыполнение мероприятий по борьбе со стихийными бедствиями, эпидемиями, эпизоотиями и заболеванием домашних животных бешенством;

— за потравы посевов и повреждения насаждений в колхозах, совхозах и иных государственных и общественных хозяйствах;

з) образует в необходимых случаях, с разрешения исполнительного комитета вышестоящего Совета, при исполнительном комитете кишлачного Совета административную комиссию для рассмотрения дел о правонарушениях, влекущих за собой наказание в административном порядке, осуществляет контроль за ее деятельностью;

и) производит в соответствии с законодательством Узбекской ССР регистрацию актов гражданского состояния;

к) назначает опекунов и попечителей, контролирует выполнение ими своих обязанностей;

л) регистрирует семейно-имущественные разделы колхозных (крестьянских) дворов;

м) производит нотариальные действия в соответствии с Положением о государственном нотариате Узбекской ССР;

н) выдает гражданам справки, удостоверяющие личность, семейное, имущественное положение, и другие справки, предусмотренные законодательством;

о) принимает меры к сохранности и использованию бесхозяйного имущества а также имущества, перешедшего к государству в порядке наследования;

п) контролирует соблюдение законодательства о религиозных культах.

Статья 24. В области оборонной работы кишлачный Совет депутатов трудящихся:

а) обеспечивает точное исполнение всеми гражданами Закона о всеобщей воинской обязанности; ведет в установленном порядке первичный учет военнообязанных и призывников; оповещает военнообязанных и призывников об их вызове в военные комиссариаты и содействует своевременной явке по этому вызову;

б) принимает меры по организации гражданской обороны;

в) организует военно-патриотическую воспитательную работу среди населения, разъяснение гражданам правил противовоздушной обороны; оказывает помощь общественным оборонным организациям, Обществу Красного Полумесяца в их работе.

Статья 25. Кишлачный Совет депутатов трудящихся, кроме вопросов, предусмотренных Законом о кишлачном Совете депутатов трудящихся Узбекской ССР, может решать и другие вопросы хозяйственного и социально-культурного строительства, отнесенные к его ведению законодательством Союза ССР и Узбекской ССР, а на территории Каракалпакской АССР — также законодательством Каракалпакской АССР.

ГЛАВА III.

ОРГАНИЗАЦИЯ РАБОТЫ КИШЛАЧНОГО СОВЕТА ДЕПУТАТОВ ТРУДЯЩИХСЯ

1. СЕССИЯ КИШЛАЧНОГО СОВЕТА ДЕПУТАТОВ ТРУДЯЩИХСЯ

Статья 26. Сессии кишлачного Совета депутатов трудящихся созываются исполнительным комитетом Совета не реже шести раз в год, то есть одного раза в два месяца.

Сессия кишлачного Совета может быть созвана также по требованию не менее одной трети общего числа депутатов кишлачного Совета.

Первая сессия вновь избранного кишлачного Совета созывается исполнительным комитетом кишлачного Совета предыдущего созыва не позднее, чем в двухнедельный срок после выборов, и открывается одним из старейших по возрасту депутатов кишлачного Совета.

Первая сессия кишлачного Совета во вновь образованном кишлаке созывается исполнительным комитетом вышестоящего Совета не позднее, чем в двухнедельный срок со дня образования кишлака, а в случае проведения выборов во вновь образованном кишлаке — не позднее, чем в двухнедельный срок со дня выборов.

Сессия кишлачного Совета открывается председателем исполнительного комитета Совета. Для ведения сессии кишлачный Совет избирает из числа депутатов председателя и секретаря.

Статья 27. Сессия кишлачного Совета депутатов трудящихся правомочна при наличии не менее двух третей общего числа депутатов кишлачного Совета.

Статья 28. Вопросы на рассмотрение сессии кишлачного Совета депутатов трудящихся вносятся его исполнительным комитетом, постоянными комиссиями и депутатами кишлачного Совета.

Предложения к повестке дня сессии кишлачного Совета могут представляться правлениями колхозов, администрацией, общественными организациями предприятий, учреждений и других организаций, расположенных на территории Совета, а также общими собраниями, сходами граждан кишлака. Включение в повестку дня того или иного вопроса производится по решению Совета.

Статья 29. В работе сессии кишлачного Совета депутатов трудящихся могут принимать участие с правом совещательного голоса депутаты вышестоящих Советов, а также приглашенные на сессию представители колхозов, совхозов, предприятий и других организаций, обществ и коллективов трудящихся, органов общественной самодеятельности и граждане.

Статья 30. Решение исполнительного комитета о созыве кишлачного Совета, времени и месте проведения сессии, вопросы, вносимые на рассмотрение Совета, доводятся до сведения депутатов и населения не позднее, чем за пять дней до открытия сессии.

Статья 31. На сессии кишлачного Совета депутатов трудящихся может быть решен любой вопрос, входящий в компетенцию кишлачного Совета, при этом только на сессиях могут быть решены следующие вопросы:

а) признание полномочий депутатов; сложение депутатских полномочий по личным заявлениям депутатов;

б) принятие решений по запросам депутатов;

в) избрание исполнительного комитета и изменение его состава; образование постоянных комиссий и изменение их состава; образование депутатских групп;

г) отчеты о работе исполнительного комитета и постоянных комиссий;

д) образование административной комиссии при исполнительном комитете Совета;

е) утверждение планов подведомственного хозяйственного и социально-культурного строительства;

ж) утверждение планов мероприятий по благоустройству населенных пунктов и улучшению их санитарного состояния;

з) рассмотрение проектов планировки и застройки населенных пунктов на территории Совета;

и) утверждение мероприятий по выполнению наказов избирателей;

к) утверждение кишлачного бюджета и отчета об его исполнении;

л) направление средств, дополнительно полученных за счет перевыполнения доходной части и экономии расходной части кишлачного бюджета;

м) объединение и направление средств, выделяемых колхозами, совхозами, предприятиями и другими организациями на жилищно-коммунальное, культурно-бытовое строительство и благоустройство;

н) утверждение и освобождение от должности руководителей школ, детских дошкольных и внешкольных учреждений, учреждений здравоохранения и культуры, предприятий коммунально-бытового обслуживания, торговли и общественного питания;

о) рассмотрение замечаний и предложений по Уставам сельскохозяйственных артелей;

п) утверждение представлений в исполнительный комитет вышестоящего Совета об образовании, разукрупнении, объединении, упразднении, наименовании, переименовании кишлака, перенесении центра кишлачного Совета и изменении границ его территории.

Статья 32. Решения кишлачного Совета депутатов трудящихся принимаются открытым голосованием простым большинством голосов общего числа депутатов Совета и подписываются председателем и секретарем исполнительного комитета Совета.

Решения кишлачного Совета об избрании или изменении состава исполнительного комитета подписываются председателем и секретарем сессии Совета.

Статья 33. Решения кишлачного Совета депутатов трудящихся доводятся до сведения заинтересованных организаций, должностных лиц и граждан не позднее, чем в пятидневный срок.

Содержащиеся в решениях кишлачного Совета предложения и рекомендации в адрес расположенных на территории Совета колхозов, совхозов, предприятий, учреждений и других организаций вышестоящего подчинения должны быть не более чем в пятидневный срок рассмотрены руководителями этих организаций и результаты рассмотрения сообщены Совету.

Статья 34. Решения кишлачного Совета депутатов трудящихся могут быть в соответствии с Конституцией Узбекской ССР отменены вышестоящим Советом депутатов трудящихся и приостановлены исполнительным комитетом вышестоящего Совета.

2. ИСПОЛНИТЕЛЬНЫЙ КОМИТЕТ КИШЛАЧНОГО СОВЕТА ДЕПУТАТОВ ТРУДЯЩИХСЯ

Статья 35. Исполнительный комитет кишлачного Совета депутатов трудящихся является исполнительным и распорядительным органом кишлачного Совета, избираемым из числа депутатов в составе: председателя, заместителя председателя, секретаря и от двух до шести членов исполнительного комитета.

Статья 36. Исполнительный комитет кишлачного Совета депутатов трудящихся непосредственно подотчетен избравшему его Совету, а также исполнительному комитету вышестоящего Совета.

Статья 37. Исполнительный комитет кишлачного Совета депутатов трудящихся осуществляет руководство хозяйственным и социально-культурным строительством на территории Совета на основе решений кишлачного Совета и вышестоящих органов государственной власти и органов государственного управления.

Исполнительный комитет кишлачного Совета, осуществляя указанные полномочия, решает вопросы, отнесенные к ведению Совета, за исключением тех вопросов, которые в соответствии со статьей 31 настоящего Закона должны решаться только на сессиях кишлачного Совета.

Статья 38. Вопросы, относящиеся к компетенции исполнительного комитета кишлачного Совета, решаются на его заседаниях, созываемых по мере необходимости, но не реже двух раз в месяц.

В заседаниях исполнительного комитета кишлачного Совета депутатов трудящихся могут принимать участие с правом совещательного голоса председатели постоянных комиссий и депутаты Совета, а также приглашаемые на заседания представители заинтересованных колхозов, совхозов, предприятий и организаций и органов общественной самодеятельности.

Статья 39. Решения исполнительного комитета кишлачного Совета депутатов трудящихся принимаются простым большинством голосов всего состава исполнительного комитета и подписываются председателем и секретарем исполнительного комитета Совета.

Распоряжения исполнительного комитета кишлачного Совета подписываются председателем исполнительного комитета Совета.

Статья 40. Решения и распоряжения исполнительного комитета кишлачного Совета депутатов трудящихся могут быть отменены кишлачным Советом и исполнительным комитетом вышестоящего Совета.

Статья 41. Исполнительный комитет кишлачного Совета депутатов трудящихся обеспечивает подготовку сессий Совета, организует предварительное обсуждение населением проектов решений Совета по важнейшим вопросам.

Статья 42. Исполнительный комитет кишлачного Совета депутатов трудящихся оказывает необходимую помощь депутатам в выполнении ими депутатских обязанностей, в подготовке и проведении отчетов перед избирателями, информирует депутатов о ходе выполнения решений Совета, об основных вопросах своей работы в период между сессиями, о мерах, принятых по критическим замечаниям и предложениям депутатов, высказанным ими на сессиях Совета, знакомит депутатов с действующим законодательством, решениями государственных органов.

Статья 43. Исполнительный комитет кишлачного Совета депутатов трудящихся в период между сессиями Совета координирует работу постоянных комиссий Совета, привлекает их к подготовке вопросов, рассматриваемых на сессиях Совета и заседаниях его исполнительного комитета.

Статья 44. Исполнительный комитет кишлачного Совета депутатов трудящихся:

а) знакомит постоянные комиссии с постановлениями вышестоящих государственных органов, решениями Советов, их исполнительных комитетов, планами работы и очередными задачами;

б) проводит семинары с членами постоянных комиссий; изучает, обобщает и широко популяризирует лучшие формы и методы работы комиссий;

в) приглашает на заседания исполнительного комитета председателей постоянных комиссий, к деятельности которых относятся обсуждаемые вопросы;

г) оказывает всемерную помощь постоянным комиссиям в проверке работы колхозов, совхозов, предприятий и организаций;

д) рассматривает предложения постоянных комиссий и не позднее, чем в декадный срок, сообщает им о принятых мерах;

е) обеспечивает организационно-техническое обслуживание постоянных комиссий и хранение их делопроизводства.

Статья 45. Исполнительный комитет кишлачного Совета депутатов трудящихся не реже одного раза в год отчитывается о своей работе перед кишлачным Советом, а также на собраниях трудящихся и сходах граждан.

Статья 46. Исполнительный комитет кишлачного Совета депутатов трудящихся в соответствии с законодательством обеспечивает на территории Совета осуществление необходимых мероприятий по подготовке к проведению выборов в Верховный Совет СССР, Верховный Совет Узбекской ССР, местные Советы депутатов трудящихся, районные (городские) народные суды.

Статья 47. Председатель исполнительного комитета кишлачного Совета депутатов трудящихся организует работу исполнительного комитета и выполнение решений кишлачного Совета и его исполнительного комитета, дает распоряжения во исполнение этих решений.

Председатель исполнительного комитета кишлачного Совета является распорядителем кредитов по кишлачному бюджету и распорядителем текущего счета кишлачного Совета в учреждениях Государственного банка СССР или в Государственной трудовой сберегательной кассе.

Статья 48. Секретарь исполнительного комитета кишлачного Совета депутатов трудящихся организует подготовку материалов к сессиям кишлачного Совета, заседаниям его исполнительного комитета, ведет протоколы заседаний исполнительного комитета, обеспечивает своевременное доведение до исполнителей решений кишлачного Совета и его исполнительного комитета, отвечает за делопроизводство, учет и отчетность, сохранность документов кишлачного Совета, выполняет другие обязанности, возложенные на него исполнительным комитетом кишлачного Совета. На время отсутствия (болезнь, отпуск и т. д.) секретаря его обязанности возлагаются на одного из членов исполнительного комитета.

Статья 49. По истечении полномочий кишлачного Совета депутатов трудящихся исполнительный комитет кишлачного Совета сохраняет свои полномочия до образования вновь избранным кишлачным Советом нового исполнительного комитета.

3. ПОСТОЯННЫЕ КОМИССИИ КИШЛАЧНОГО СОВЕТА ДЕПУТАТОВ ТРУДЯЩИХСЯ

Статья 50. Кишлачный Совет депутатов трудящихся для предварительного рассмотрения и подготовки вопросов, относящихся к ведению Совета, для активного содействия осуществлению решений Совета и его исполнительного комитета образует на срок своих полномочий из числа депутатов постоянные комиссии в составе: председателя, заместителя председателя, секретаря и членов комиссии.

Количественный состав постоянных комиссий определяется кишлачным Советом депутатов трудящихся.

В состав постоянных комиссий не могут быть избраны депутаты, входящие в состав исполнительного комитета кишлачного Совета депутатов трудящихся.

Статья 51. Постоянные комиссии ответственны перед кишлачным Советом депутатов трудящихся и ему подотчетны.

Статья 52. Кишлачный Совет депутатов трудящихся образует мандатную комиссию, планово-бюджетную комиссию, комиссию по социалистической законности и охране общественного порядка, а также с учетом местных условий постоянные комиссии по отдельным отраслям хозяйства и культуры.

Кишлачный Совет депутатов трудящихся может образовывать временные комиссии.

Статья 53. Мандатная комиссия кишлачного Совета депутатов трудящихся:

а) проверяет полномочия депутатов Совета и представляет на его рассмотрение предложения о признании полномочий избранных депутатов либо о кассировании выборов отдельных депутатов;

б) подготавливает и вносит в исполнительный комитет Совета предложения по вопросам проведения выборов депутатов вместо выбывших;

в) подготавливает заключения по заявлениям депутатов об освобождении их от выполнения депутатских обязанностей, а также по вопросам, связанным с неприкосновенностью и отзывом депутата.

Статья 54. Планово-бюджетная комиссия кишлачного Совета депутатов трудящихся:

а) рассматривает внесенные исполнительным комитетом на утверждение Совета планы хозяйственного и социально-культурного строительства и дает по ним свои заключения;

б) рассматривает внесенный исполнительным комитетом на утверждение Совета кишлачный бюджет и дает по нему свое заключение;

в) рассматривает и согласует замечания и предложения по планам хозяйственного и социально-культурного строительства и кишлачному бюджету, поступившие от других постоянных комиссий Совета;

г) осуществляет контроль за выполнением планов подведомственного хозяйственного и социально-культурного строительства и исполнением кишлачного бюджета; дает заключения по отчетам о выполнении планов и исполнении бюджета.

Статья 55. Комиссия по социалистической законности и охране общественного порядка кишлачного Совета депутатов трудящихся:

а) принимает участие в разработке и осуществлении мероприятий по обеспечению социалистической законности и охраны общественного порядка на территории Совета;

б) участвует в проверке соблюдения социалистической законности в колхозах, совхозах, на предприятиях, в учреждениях и других организациях, правильности и своевременности рассмотрения предложений, жалоб, заявлений граждан и организации их приема;

в) оказывает помощь в работе добровольных народных дружин по охране общественного порядка, товарищеских судов, групп народного контроля;

г) принимает участие в работе по разъяснению трудящимся действующего законодательства и по воспитанию их в духе строгого исполнения законов и уважения правил социалистического общежития.

Статья 56. Постоянные комиссии кишлачного Совета депутатов трудящихся, образованные по отдельным отраслям хозяйства и культуры:

а) принимают участие в подготовке вопросов на рассмотрение Совета и его исполнительного комитета, дают заключения по проектам решений, представленным депутатами, государственными учреждениями, общественными организациями;

б) предварительно рассматривают по отраслям своей работы планы хозяйственного и социально-культурного строительства, кишлачные бюджеты и дают по ним свои заключения и предложения;

в) ведут работу по выявлению дополнительных резервов и возможностей в сельском хозяйстве, промышленности и других отраслях местного хозяйственного и социально-культурного строительства, подготавливают по этим вопросам предложения и вносят их на рассмотрение Совета или его исполнительного комитета;

г) участвуют в проверке выполнения решений Совета, его исполнительного комитета и вышестоящих государственных органов, а также в организаторской работе по практическому осуществлению этих решений;

д) проверяют в пределах своих полномочий работу колхозов, совхозов, предприятий, учреждений и других организаций, находящихся на территории Совета; вносят предложения по результатам проверки на рассмотрение правлений колхозов, руководителей совхозов, предприятий, учреждений и других организаций, а при необходимости вносят предложения на рассмотрение Совета или его исполнительного комитета.

Статья 57. Постоянные комиссии кишлачного Совета депутатов трудящихся могут заслушивать на своих заседаниях доклады и сообщения руководителей колхозов, совхозов, предприятий, учреждений и других организаций по рассматриваемым комиссиями вопросам и давать им рекомендации.

Постоянные комиссии имеют право запрашивать в необходимых случаях от руководителей колхозов, совхозов, предприятий, учреждений и других организаций, расположенных на территории кишлачного Совета, соответствующие материалы и документы, которые должны быть представлены не позднее пяти дней.

Статья 58. Руководители колхозов, совхозов, предприятий, учреждений и организаций обязаны не позднее, чем в недельный срок, рассматривать предложения и рекомендации постоянных комиссий кишлачного Совета.

Статья 59. Организация работы постоянной комиссии возлагается на председателя комиссии. Председатель комиссии созывает и ведет заседания комиссии, сносится от имени комиссии с государственными органами, общественными организациями и депутатами Совета.

Статья 60. Постоянные комиссии кишлачного Совета проводят свою работу по планам, утверждаемым каждой комиссией на своем заседании.

Статья 61. Заседания постоянных комиссий кишлачного Совета созываются по мере необходимости, но не реже одного раза в два месяца, и правомочны, если в них принимает участие более половины общего состава комиссии.

В заседаниях постоянных комиссий кишлачного Совета могут принимать участие с правом совещательного голоса депутаты кишлачного Совета, не являющиеся членами этих комиссий, а также приглашаемые на заседания представители заинтересованных колхозов, совхозов, предприятий, учреждений и организаций, органов общественной самодеятельности, специалисты народного хозяйства и культуры.

Статья 62. Постоянные комиссии ведут протоколы своих заседаний, которые подписываются председателями и секретарями комиссий.

Статья 63. Вопросы, касающиеся нескольких постоянных комиссий, могут рассматриваться на их совместных заседаниях. Заключения, предложения и рекомендации, принятые на совместных заседаниях, подписываются председателями комиссий.

Статья 64. Все вопросы в постоянных комиссиях решаются простым большинством голосов.

Члены комиссии, не согласные с решением комиссии, могут выступать в защиту своего предложения при обсуждении этого вопроса на сессии Совета или на заседании исполнительного комитета.

4. ДЕПУТАТ КИШЛАЧНОГО СОВЕТА ДЕПУТАТОВ ТРУДЯЩИХСЯ

Статья 65. Полномочия депутата кишлачного Совета депутатов трудящихся начинаются со дня его избрания и заканчиваются в день выборов кишлачного Совета нового созыва.

Статья 66. Депутат кишлачного Совета депутатов трудящихся обязан участвовать в работе кишлачного Совета, выполнять его поручения, поддерживать постоянную связь с избирателями, информировать их о решениях Совета и его исполнительного комитета, добиваться претворения в жизнь этих решений, наказов и предложений избирателей, вести прием граждан и оказывать им помощь в разрешении их предложений, заявлений и жалоб, разъяснять населению советские законы.

Статья 67. Депутат кишлачного Совета депутатов трудящихся имеет право вносить на рассмотрение Совета, его исполнительного комитета и постоянных комиссий предложения по вопросам, возникающим в ходе его депутатской деятельности.

Статья 68. Депутат кишлачного Совета депутатов трудящихся имеет право запроса на сессии к исполнительному комитету кишлачного Совета, а также к руководителям колхозов, совхозов, предприятий, учреждений и других организаций, расположенных на территории Совета.

Исполнительный комитет кишлачного Совета, руководитель колхоза, совхоза, предприятия, учреждения и другой организации, к которым обращен запрос депутата, обязаны дать ответ на запрос на данной сессии Совета, а при необходимости более длительного времени на подготовку ответа — в срок, установленный кишлачным Советом. По ответу на запрос депутата Совет принимает решение.

Статья 69. В случае обращения депутата кишлачного Совета по вопросам, связанным с депутатской деятельностью, к руководителям колхозов, совхозов, предприятий, учреждений и других организаций, расположенных на территории Совета, их руководители обязаны не позднее, чем в пятидневный срок, дать ответ на обращение депутата.

Статья 70. Депутат кишлачного Совета депутатов трудящихся по поручению Совета, его исполнительного комитета и постоянных комиссий может участвовать в проверке работы колхозов, совхозов, предприятий, учреждений и других организаций, расположенных на территории Совета, и вносить свои предложения по результатам проверки.

Статья 71. В соответствии с Конституцией Узбекской ССР депутат кишлачного Совета депутатов трудящихся обязан отчитываться перед избирателями в своей работе и в работе кишлачного Совета.

Отчеты депутата кишлачного Совета проводятся не реже двух раз в год. По требованию избирателей отчет депутата может быть проведен в любое время.

Статья 72. Депутат кишлачного Совета депутатов трудящихся не может быть по инициативе администрации уволен с работы на предприятии, в учреждении, организации или исключен из колхоза, а также не может быть на территории Совета привлечен к уголовной ответственности либо арестован без согласия кишлачного Совета, а в период между сессиями кишлачного Совета — без согласия его исполнительного комитета.

Статья 73. Депутат кишлачного Совета депутатов трудящихся на время сессии и заседания исполнительного комитета, в состав которого он избран, освобождается от выполнения своих производственных или служебных обязанностей с сохранением заработной платы или среднего заработка по месту постоянной работы.

Статья 74. Депутату кишлачного Совета выдается удостоверение установленного образца.

Статья 75. Депутат кишлачного Совета депутатов трудящихся, не оправдавший оказанного ему доверия, может быть в любое время отозван по решению большинства избирателей в установленном законом порядке.

Статья 76. Депутат кишлачного Совета депутатов трудящихся, в случае выбытия на постоянное место жительства за пределы территории кишлачного Совета или невозможности по иным причинам выполнять депутатские обязанности в своем избирательном округе, обращается с заявлением о сложении своих депутатских полномочий в кишлачный Совет. Кишлачный Совет на очередной сессии рассматривает заявление депутата и принимает по этому вопросу решение, которое доводит до сведения избирателей.

Статья 77. Полномочия депутата кишлачного Совета депутатов трудящихся прекращаются досрочно в случае отзыва депутата избирателями, а также по решению Совета о сложении депутатом своих полномочий.

Статья 78. В случае выбытия депутата из состава кишлачного Совета депутатов трудящихся исполнительный комитет кишлачного Совета не позднее, чем в двухмесячный срок после выбытия депутата, назначает в соответствующем избирательном округе выборы нового депутата.

5. УЧАСТИЕ НАСЕЛЕНИЯ В РАБОТЕ КИШЛАЧНОГО СОВЕТА ДЕПУТАТОВ ТРУДЯЩИХСЯ. ОБЩИЕ СОБРАНИЯ, СХОДЫ ГРАЖДАН

Статья 79. Кишлачный Совет депутатов трудящихся обеспечивает активное участие граждан в решении вопросов местного и общегосударственного значения, привлекает их к деятельности Совета, руководит работой органов общественной самодеятельности населения.

Статья 80. Для обсуждения наиболее важных вопросов, касающихся жизни граждан, разъяснения трудящимся законодательства и важнейших решений местных Советов исполнительным комитетом кишлачного Совета созываются общие собрания, сходы граждан как в целом по территории Совета, так и по отдельным населенным пунктам, улицам и кварталам.

Собрания, сходы граждан обсуждают вопросы благоустройства, коммунально-бытового и культурного обслуживания населения, охраны общественного порядка, соблюдения чистоты и противопожарных правил, заслушивают доклады о работе исполнительного комитета кишлачного Совета и другие вопросы жизни кишлака. Собрания, сходы граждан обсуждают и решают вопросы самообложения населения.

Статья 81. Собрания, сходы граждан кишлака избирают общественные махаллинские комитеты, уличные и квартальные комитеты соответственно по отдельным населенным пунктам, по улицам и кварталам, расположенным на территории кишлачного Совета.

Общественные махаллинские комитеты, уличные и квартальные комитеты содействуют претворению в жизнь решений кишлачного Совета и его исполнительного комитета, организуют население на проведение работ по благоустройству населенных пунктов, оказывают помощь учреждениям культуры, народного образования, здравоохранения, предприятиям торговли, общественного питания и бытового обслуживания.

На общественный махаллинский комитет в соответствии с законодательством Узбекской ССР может быть возложено выполнение отдельных поручений исполнительного комитета кишлачного Совета на территории соответствующего населенного пункта.

Общественные махаллинские комитеты, уличные и квартальные комитеты в своей деятельности подотчетны избравшим их собраниям, сходам граждан, кишлачному Совету и его исполнительному комитету.

Председатель Президиума Верховного Совета Узбекской ССР
Я. НАСРИДДИНОВА.

Секретарь Президиума Верховного Совета Узбекской ССР
Р. САХИБАЕВ.

г. Ташкент, 25 декабря 1968 г.

«ТЕБЕ, БЕЛАРУСЬ!»

КНИГА под таким названием вышла из печати в Минске накануне полувекового юбилея Советской Белоруссии и ее Коммунистической партии. В книге собраны стихи видных поэтов Советского Союза, Болгарии, Венгрии, ГДР, Польши, ЧССР, Англии, Италии, Японии, посвященные белорусскому народу, его трудовым и ратным подвигам. В их числе стихотворения узбекских поэтов Назармата «Клятва», «Над могилой партизанки» и Эгама Рахима «Минску».

Гимном интернациональной дружбе звучат произведения этого чудесного поэтического сборника.

С. КОСТЫРКО.

ПОСЫЛКИ В ХАНОЙ

АНДИЖАН, 27 декабря. (По телефону от соб. корр.). По всей области прокатилась новая волна митингов солидарности с вьетнамским народом. В единодушно принятых резолюциях машиностроители, швейники, пищевики, колхозники клеймят позором агрессоров, выражают свою поддержку Фронту национального освобождения.

— Мы всегда с вами, наши дорогие подруги, — пишут в Ханой вьетнамским женщинам работницы трикотажной фабрики имени 30-летия ВЛКСМ, — рассчитывайте и впредь на нашу поддержку.

Вместе с письмом трикотажницы высылают часть личных сбережений в фонд помощи вьетнамским сестрам. В Москву для Вьетнама отправили 80 посылок труженики Избасканского района. Балыкчинский районный женсовет послал сгущенное молоко, медикаменты, ткани, а колхозные женсоветы Ходжаабадского района — 250 метров ткани, 150 килограммов сахара, столько же сухофруктов и орехов.

В. КРИНИЦКИЙ.

ВЕЛИКОЛЕПНАЯ СЕМЕРКА

СЕМЬ сестер Хисамиддиновых в Хаккулабаде Учкурганского района называют «Великолепной семеркой». Все они с высшим и незаконченным высшим образованием. Самая старшая — Сарахон работает педагогом в школе № 59 имени Крупской, воспитала тысячи детей. Она награждена значком «Отличник народного образования».

Фаридахон работает библиотекарем. Амина — начальник отдела кадров марганланской фирмы «Атлас», а Марзия — бухгалтер этой же фирмы. Зайтуна избрала профессию воспитателя. Она идет по пути старшей сестры. А Мавлюдахон — работник торговли, трудится на Янгиюльской торговой базе Ташкентской области. Самая младшая — Зайнабхон стала врачом хаккулабадской больницы.

М. МИРДЖАЛИЛОВ.

НОВОСТИ КИНО

Кадр из фильма «Чёрт с портфелем».

Кадр из фильма «Утренние колокола».

ГЕРОЙ нового художественного фильма «ЧЕРТ С ПОРТФЕЛЕМ» молодой журналист Макаров работает в редакции областной газеты. Его жизнь течет мирно и гладко, пока он не узнает о том, что по вине местных руководителей загублен рекордный урожай картофеля. Человек решительный, он собирается опубликовать в газете гневный фельетон на эту тему. Так начинается эта поучительная кинокомедия производства киностудии «Мосфильм». Авторы сценария Э. Буранова, В. Катинов. Режиссер-постановщик В. Герасимов.

В ОТДАЛЕННОЕ горное село приезжает из Тбилиси молодой учитель Ладо Янишвили. Он предпочел это место городу, чтобы проверить себя, как он сам говорит, кто он есть и что он может сделать. Новая обстановка импонирует молодому энтузиасту, ему нравится, как живут горцы, их традиции, нравы. Новый художественный фильм «УТРЕННИЕ КОЛОКОЛА» и расскажет о любви молодого учителя и сельской библиотекарши, которая оказалась сильнее древних традиций и предрассудков. Лента создана на киностудии «Грузия-фильм». Авторы сценария Т. Маглаперидзе и режиссер-постановщик Г. Мгеладзе.

МНОГО преступлений раскрыла следователь городской прокуратуры Ольга Сухарева, много сложных и запутанных историй пришлось ей распутать, но с таким случаем она встречалась впервые. Некто Макарцев, сидящий в тюрьме за воровство, неожиданно заявил о совершенном им много лет назад убийстве. Начинается следствие. Что было потом, вы узнаете, посмотрев новый художественный фильм «СЛУЧАЙ ИЗ СЛЕДСТВЕННОЙ ПРАКТИКИ», поставленный на Одесской киностудии. Авторы сценария Л. Агранович, А. Шлеер. Композитор М. Зив.

ОБ УМНОМ и впечатлительном семнадцатилетнем пареньке, который попадает в колонию молодых правонарушителей, расскажет польский художественный фильм «ПРОИСШЕСТВИЕ В ПОРТУ». Автор сценария Здзислав Сновроньский, режиссер Збигнев Кузьминьский.

Кадр из фильма «Случай из следственной практики».

Кадр из фильма «Происшествие в порту».

РЕСПУБЛИКА ОТ КРАЯ И ДО КРАЯ

ТВОРЦЫ СКАЗОК

ТЕРМЕЗ, 27 декабря. (По телефону от соб. корр.). Никогда прежде в южном городе не было кукольного театра. Но вот с полгода назад появились афиши, извещающие о спектаклях театра кукол. Он создан в городском Доме культуры энтузиастами во главе с А. Ковач. В репертуаре кукольников — «Красная Шапочка», «Репка», «Теремок» и другие сказки, полюбившиеся детям. Спектакли театра пользуются большим успехом. Кукловоды уже не раз выезжали на гастроли в горный Байсун и в Шерабадскую степь.

Термезский народный кукольный театр утвержден участником республиканского смотра, который скоро состоится в Ташкенте.

В. НЕЙБУРГ.

ГЕРОЯМ ВОЙНЫ

ГУЛИСТАН, 27 декабря. (По телефону от соб. корр.). Тридцать пять легковых автомобилей «Запорожец» бесплатно выдано в этом году инвалидам Великой Отечественной войны органами социального обеспечения Сырдарьинской области. Кроме автомобилей, инвалиды войны получили 26 мото- и 8 велосипедов. С начала года 194 инвалида войны получили бесплатное санитарно-курортное лечение, лечились в санаториях, на курортах, в домах отдыха. Сумма пенсий, выданная бывшим воинам, превышает миллион рублей.

А. ХАЙРУТДИНОВ.

НА ЭКСПОРТ

КАРШИ, 27 декабря. (По телефону от соб. корр.). С подъездных путей Каршинского, Шахрисабзского и Янкабагского хлопкоочистительных заводов ежедневно отправляют десятки вагонов, груженных хлопковым волокном. Продукция идет не только на текстильные предприятия страны, но и за границу. В уходящем году хлопковики области первыми в республике выполнили годовое задание по экспорту хлопкового волокна. Многие тонны ценного сырья отправлены в Венгрию, Чехословакию, Польшу, Англию, Болгарию, Италию, Бельгию, Финляндию, на Кубу и в другие страны.

В. ПЕТРОВ.

КОКАНДСКОЕ МАСЛО

КОКАНД, 27 декабря. (По телефону от соб. корр.). В магазины Ферганской области поступили двухсотграммовые пачки сливочного масла. Это — продукция Кокандского маслозавода, где вступила в действие первая в Ферганской долине автоматическая линия расфасовки масла. На ней два человека за смену перерабатывают тонну масла.

На расфасованное масло большой спрос. Повышенный спрос и на найман в двухсотграммовых бутылках, который также выпускает этот завод. Разлив наймана идет на первой в республике полуавтоматической линии.

И. СКУДОВИЧ.

В КВАРТИРЫ НА ЧИЛАНЗАРЕ

В КАНУН нового года 126 работников «Таштекстильмаша» въедут в новые квартиры на Чиланзаре. А на месте их старого местожительства, по соседству с территорией предприятия, разместится новая современная медсанчасть и будет построено профтехучилище.

Ю. КОГТЕВ.

НА ЮЖНОЙ ВОДЕ

БЫСТРО проходит время на сборах у спортсменов сборной РСФСР по гребле на байдарках и каноэ. В двухразовых тренировках идут чередой дни, складываясь в недели.

Сборная России по гребле на байдарках и каноэ гостит в этом году у гребцов города Чирчика. В ее составе добрая половина членов сборной СССР: чемпионы Советского Союза А. Тищенко и Г. Мишечкина, чемпион Европы К. Костенко, чемпион мира Ю. Кабанов, участник XIX Олимпийских игр в Мехико В. Калягин и многие другие усердно измеряют длину чирчикского канала между каскадами электростанций.

Сейчас, когда в России все реки и водоемы покрыты ледовым панцирем, только в южных республиках можно найти «незамерзающую» воду. И наши гости используют эту возможность полностью, накатывая столь необходимые зимние километры. В этом им помогают их наставники: заслуженный тренер СССР Ю. Шубин и заслуженный тренер РСФСР, старший тренер ВЦСПС Ф. Селиванов. Тренировки на воде перемежаются с тренировками по общефизической подготовке, кроссами на местности, активным отдыхом...

Сборы подходят к концу. В спортзале клуба «Чимган» на спортивном вечере сильнейшие гребцы страны поделились опытом по методике подготовки, Ю. К. Шубин рассказал ребятам об Олимпийских играх в Мехико.

Скоро россияне покинут гостеприимную узбекскую воду, и пусть она поможет им в ответственных соревнованиях дома и за рубежом в наступающем новом году.

В. ТИМОШЕНКО.

Фото автора.

ПО ПРЯМОМУ ПРОВОДУ

С ВВОДОМ в строй полуавтоматической междугородной телефонной станции в Гулистане появилась возможность вести прямые телефонные переговоры со многими городами Советского Союза.

— Растет список городов, с которыми Гулистан связан прямой телефонной линией, — рассказывает главный инженер Сырдарьинского областного управления связи У. А. Пулатов. — Гулистанцы могут выйти на прямую телефонную связь с москвичами с трех часов ночи до девяти утра. Так установлено регламентом.

Н. БОЧКАРЕВ.

ТЮЗУ — СОРОК ЛЕТ

ВЕЧНО ЮНЫЙ

В ОДИН из осенних дней 1928 года в «Женском клубе» состоялся спектакль «Галибият». Автором пьесы был Хамза Хаким-заде. Кажется, это было вчера. А с того дня прошло уже сорок лет...

Творческие взлеты, неудачи, успехи — все было за эти годы. Но всегда оставалось неизменным стремление к поиску. Поиску наиболее верных и коротких путей к сердцу зрителя, который приходит в наш театр, считая его верным другом, способным не только увлечь, но научить, помочь, раскрыть глаза на то, что еще не было увидено. Именно в этом мы, представители сегодняшнего театра юного зрителя имени Ахунбабаева, видим свою первостепенную задачу. Мы хотим, чтобы наше искусство воспитывало детей и подростков в духе преданности Родине и партии, верности принципам интернационализма, коммунистической идейности, пролетарского гуманизма. Мы хотим, чтобы наши маленькие зрители выросли честными, мужественными людьми.

На сцене нашего театра поставлено около 360 спектаклей, которые просмотрели 3 миллиона зрителей. Сегодня в репертуаре театра около тридцати названий. Это — пьесы-сказки, героические драмы, романтические представления, и рассчитаны они на самого широкого зрителя — дошколят и старшеклассников, студенчество и родителей.

В нашем театре человек, который только начинает познавать и осваивать мир, в течение двух часов может прожить прекрасную жизнь Павки Корчагина, Олега Кошевого, Овода, Павлика Морозова, Абдуллы Набиева. Такая возможность влиять на сердце и разум ребенка — могучее оружие, и обращаться с ним следует умело.

Перефразируя известный афоризм М. Горького, можно так определить задачи театра для детей и юношества: «Для детей надо играть так же, как для взрослых. Только лучше».

В нашем театре играют народный артист Узбекистана К. Хангельдыев, заслуженные артисты Узбекской ССР В. Кадыров, М. Хамидова, В. Нурмухамедов, М. Юлдашева, работающие со дня основания театра А. Исмаилов, Н. Ишмухамедов и другие.

Среди молодых, сравнительно недавно покинувших стены института актеров нельзя не отметить Лутфуллу Сагдуллаева, создавшего сценические образы Павки Корчагина, Мусы Джалиля, Сергея Тюленина, а также Хайруллу Сагдиева, Тамару Хамдамову, Хабибуллу Каримова, Миртахира Миралиева, Рано Мадрахимову, Гульчехру Зуфарову.

За последние шесть лет коллектив нашего театра побывал не только во всех уголках Узбекистана — его спектакли видели зрители Таджикистана, Казахстана, Киргизии. Для детей приезд театра всегда праздник. А для нас такое непосредственное общение со зрителем — это возможность еще раз проверить себя, определить дальнейшее направление работы театра. Поэтому выезды со спектаклями, думается мне, приносят обоюдную пользу и зрителям, и нам, взаимно нас обогащая.

Конечно, гастрольные поездки — не единственная форма общения театра со зрительской аудиторией. Зрительские конференции, поездки по областям республики, встречи со зрителями в школах, техникумах, училищах и вузах, с рабочей молодежью предприятий, активистами дворцов пионеров — вот далеко не полный перечень нашего непосредственного, так сказать, внетеатрального общения с теми, для кого мы работаем. Наши актеры помогают созданию самодеятельных коллективов, улучшению их работы — например, во Дворце пионеров имени Островского, колхозе имени Ленина Калининского района, школе № 2 в Луначарском поселке...

Некоторое время назад на один из наших спектаклей пришли трое взрослых зрителей. Собственно, в этом не было ничего удивительного: спектакли ТЮЗа нередко посещают и люди, переступившие порог юности. Но эти были особенными — мы узнали, что они туристы из Америки: прогрессивный писатель с женой и дочерью. После первого акта он сказал:

— Страна, в которой я живу, очень богата. Но в этой богатой стране нет специальных детских театров! Ваши дети, дети Советского Союза, счастливы и тем, что наряду с прочими благами имеют еще свои собственные театры...

К юбилею Ленинского комсомола коллектив театра подготовил пьесу А. Рахмата «Абдулла Набиев», повествующую о первом узбекском комсомольце. Спектакль поставлен молодым способным режиссером Хабибуллой Файзиевым, в главной роли — Хайрулла Сагдиев. К 100-летию со дня рождения В. И. Ленина намечено осуществить постановку пьесы М. Шатрова «День тишины».

В портфеле театра новая героическая драма А. Рахмата «Шарк юлдузи», рассказывающая о яркой судьбе отважной девушки-узбечки, пьеса-сказка П. Мумина и другие произведения.

Мы хотим, чтобы наши спектакли доставляли радость зрителю, воспитывали его, чтобы росло мастерство наших актеров, чтобы каждая новая постановка была ярче, выразительнее предыдущей. Мы хотим расти вместе со своим зрителем — только немного скорее. И всегда оставаться юными. И если это будет так — значит, задачу свою мы выполним.

Г. ГУЛЯМОВА.
Директор театра, заслуженный работник культуры Узбекской ССР.

ПОГОДА

Сегодня днем по Узбекистану ожидается небольшая облачность, без осадков. Ветер юго-восточный, 3—7 метров в секунду. По пустынным районам 10—15 метров в секунду. Температура 3—8 градусов тепла, по югу — 6—11 градусов.

В Ташкенте небольшая облачность, без осадков. Ветер юго-восточный, 3—7 метров в секунду, температура ночью 9—8 градусов мороза, днем — 3—5 градусов тепла.

СТРАНА ФИЛАТЕЛИЯ

С НОВЫМ ГОДОМ!

ЭТИ СЛОВА мы встречаем сегодня не только на открытках с ёлкой, Дедом Морозом и Снегурочкой. Они написаны и на марках с датой «1969».

Новогодние почтовые знаки выпускаются как бы досрочно. Они появляются в обращении еще в декабре, чтобы «успеть» на поздравительные письма и открытки.

Впервые новогодние марки были изданы Министерством связи СССР в 1963 году. И встретили самый горячий прием. Сегодня их уже с полным правом можно назвать традиционными.

Для филателистов такая марка сама по себе — новогодний подарок. Художники и полиграфисты, работающие в области почтовой графики, стремятся создать запоминающиеся миниатюры. Нередко при изготовлении знаменательных марок применяются выпуклая печать и люминесцентные краски.

В 1963 году почтовые знаки были изданы в двух вариантах — с зубцами и без зубцов, а поздравительная надпись сделана на специальном купоне. Галерею художественных миниатюр 1964 года открыла серия из трех марок. В юбилейном году появился оригинальный крошечный плакат, переливающийся всеми цветами радуги. В прошлом году марка была отпечатана на серебристом фоне.

Дата «1969» появилась на марке с видами Москвы. На ней изображены старое здание Государственной библиотеки СССР имени В. И. Ленина, высотное здание и Кремлевская башня. На переднем плане — еловая ветка и надпись: «С Новым годом!».

Ф. ВАСИЛЬЕВ.

Зам. редактора И. К. КОСТИКОВ.

СЕМЬ ДНЕЙ У «ГОЛУБОГО ЭКРАНА»

ПОНЕДЕЛЬНИК, 30 ДЕКАБРЯ

ПЕРВАЯ ПРОГРАММА. Ташкент. 10.55 Программа. На узбекском языке: 11.00 «Храбрый конек». Кинофильм. 11.20 «Дикая собака Динго». Художественный фильм. 12.55 Программа. **Москва.** 13.00 Программа. 13.05 Теленовости. 13.15 «Приходи, сказка». 13.30 «Два друга». Художественный фильм. 14.40 «Винипух и все, все, все». Премьера телеспектакля. **Ташкент.** 17.55 Программа. На русском языке: 18.00 «Необычайные встречи под Новый год с его величеством Никчему». 18.30 Теленовости. 18.45 «Подвиг Фархада». Художественный фильм. 20.05 Программа. На узбекском языке: 20.10 Теленовости. 20.25 «Новогодняя сервировка стола». 20.45 «Великая держава». 21.05 «Страницы Сталинградской битвы (7-я серия). 21.35 Телетеатр. Т. Канибергенов. «Дочь Каракалпакии» (2-я часть). **ВТОРАЯ ПРОГРАММА. Москва.** 20.00 Программа. 20.05 Теленовости. 20.15 Популярная оркестровая музыка. 21.00 «Великий созидатель». 21.30 «Пионерия». 22.00 Майн Рид. «Белая перчатка» (2-я часть). 23.10 Неделя «голубого экрана». 23.30 «Время». **ТРЕТЬЯ ПРОГРАММА.** 18.00 — **Душанбе.**

ВТОРНИК, 31 ДЕКАБРЯ

ПЕРВАЯ ПРОГРАММА. Ташкент. 10.55 Программа. На узбекском языке: 11.00 «Последние листки календаря». 11.35 «Меня зовут Кожа». Художественный фильм. **Москва.** 13.00 Программа. 13.05 Теленовости. 13.15 «Умелые руки». Кукольная интермедия. 13.45 «Дети капитана Гранта». Художественный фильм. 15.10 «Приготовьтесь, ваш выход». Телевизионный документальный фильм. **Ташкент.** 17.55 Программа. 18.00 Теленовости. 18.10 «В снежном государстве». Кинофильм. 18.40 «Моя Будапешт». Музыкальный телефильм. 19.05 «Здравствуй, новый, 1969-й год!». 19.30 «Мухаббат». Фильм-концерт. **Москва.** 19.55 «Час Родины». Новогодний репортаж-обозрение. **Ташкент.** 21.00 «Янги йил базми». 23.40 Новогоднее поздравление. 24.00 «С Новым годом, дорогие товарищи!». Большой праздничный концерт. **Москва.** 01.30 «Будьте здесь, как дома». Новогодняя встреча в Московском театре оперетты. 02.45 «С Новым годом, товарищи!». 03.03 Премьера телевизионного музыкального фильма. **ВТОРАЯ ПРОГРАММА. Москва.** 19.40 Программа. 19.45 Теленовости. 19.55 «Час Родины». 21.00 «Гусли звончатые». 21.30 «Вот и стали мы на год взрослей». Новогоднее эстрадное обозрение. 22.00 «Три тополя на Плющихе». Художественный фильм. 23.30 «Время». 00.15 Программа цветного телевидения. Театр телевизионных миниатюр «13 стульев». **ТРЕТЬЯ ПРОГРАММА.** 19.40 — **Фрунзе.**

СРЕДА, 1 ЯНВАРЯ

ПЕРВАЯ ПРОГРАММА. Ташкент. 10.55 Программа. На русском языке: 11.00 «Это случилось зимой». Мультфильм. 11.10 «Сказка о Мите, Маше, о веселом трубочисте и мастере золотые руки». Телеспектакль. 12.40 «Новогодний огонек». На узбекском языке: 13.30 «Шайбу, шайбу!». Мультфильм. 13.50 Концерт художественной самодеятельности. 14.25 Поздравления друзей. 14.55 «Морозко». Художественный фильм. 16.55 Программа. 17.00 «Подарки Деда Мороза». 17.30 Концерт (на русском языке). 18.35 Художественный фильм. 19.50 «Ёшлик». Новогодний бал. 21.10 Художественный фильм. 22.35 Большой новогодний концерт. **ВТОРАЯ ПРОГРАММА. Москва.** 13.00 Программа. 13.05 Теленовости. 13.15 «Золушка». Художественный фильм. 14.35 Страницы музыкального календаря. 15.00 «Маленькие люди — большие таланты». 16.00 «Шедевр». Бетховен: «Девятая симфония». 17.10 «Верю в тебя». Премьера телеспектакля. 18.15 «Молодость». 19.30 «Белоруссии — 50 лет». 20.00 «С днем рождения». 21.00 «Цирк любит все». 22.00 «Свадьба в Малиновке». Художественный фильм. 23.35 «Время». **ТРЕТЬЯ ПРОГРАММА. Ташкент.** На узбекском языке: 20.00 «Мурзялка и великан». Мультфильм. 20.20 Национальный праздник кубинского народа. 20.40 «Сказка русского леса». Телефильм (на русском языке).

ЧЕТВЕРГ, 2 ЯНВАРЯ

ПЕРВАЯ ПРОГРАММА. Ташкент. 10.55 Программа. На узбекском языке: 11.00 «Юный солдат». Телепостановка. 11.50 «Капитан Тенкеш» (1-я серия). На русском языке: 12.15 «Новогодний карнавал». 12.35 «Необычайные приключения Марека Пегуса» (1-я серия). **Москва.** 13.00 Программа. 13.05 Теленовости. 13.15 «Новое платье короля». Телеспектакль. 14.20 «Веселый юнга». **Ташкент.** 17.55 Программа. На русском языке: 18.00 Теленовости. 18.15 «Паровозик из Ромашкова». Мультфильм. 18.25 Десять минут музыки. 18.35 «Веселые расплюевские дни». Художественный фильм. 20.05 Программа. На узбекском языке: 20.10 Теленовости. 20.30 «Созимда севги васфи». Концерт. 21.10 «Пропагандист». Телепрограмма. 21.30 «Перстень» с русалкой». Художественный фильм (1-я серия). **ВТОРАЯ ПРОГРАММА. Москва.** 20.00 Программа. 20.05 Теленовости. 20.15 «Музыкальные узоры». 21.00 «С чего начинается год». 21.40 К 10-й годовщине революции на Кубе. 21.50 «Зеленая карета». Художественный фильм. 23.30 «Время». 00.15 «Слово о колоколе». Музыкальная программа. 01.15 Творческое объединение приключений и фантастики. **ТРЕТЬЯ ПРОГРАММА. Ташкент.** На узбекском языке: 20.00 Концерт студентов Ташкентской государственной консерватории. 20.40 «Читая каменную книгу». Документальный фильм. На русском языке: 21.00 «Зимние грезы». Фильм-концерт. 21.40 «Ты не один». Художественный фильм.

ПЯТНИЦА, 3 ЯНВАРЯ

ПЕРВАЯ ПРОГРАММА. Ташкент. 10.55 Программа. На узбекском языке: 11.00 «Капитан Тенкеш» (2—3-я серия). 11.55 «Снеговик-почтовик». На русском языке: 12.15 «Необычайные приключения Марека Пегуса» (2-я серия). 12.40 «Франтишек». Мультфильм. **Москва.** 13.00 Программа. 13.05 Теленовости. 13.15 «Здоровье». 13.45 «Чудеса природы». Кинофильм. 14.00 «Светит звездочка». 14.30 «Композиторы — детям». **Ташкент.** 17.55 Программа. На русском языке: 18.00 «Орленок». Мультфильм. 18.20 Теленовости. 18.30 «В путь с улыбкой». Эстрадное обозрение. 19.00 «Новогодний экран — звездам». Кинопередача. 20.00 Программа. На узбекском языке: 20.05 Теленовости. 20.20 «Лениниана». 20.40 «Ёшлик». 21.20 «Зимовка — экзамен для животноводов». 21.40 «Перстень с русалкой» (2-я серия). **ВТОРАЯ ПРОГРАММА. Москва.** 20.00 Программа. 20.05 Теленовости. 20.15 Киножурнал. 20.30 «Родина». 21.00 «Баядерка». 23.30 Эстафета новостей. 00.15 Программа цветного телевидения. 01.15 «Физкультура и спорт». 01.45 Концерт.

СУББОТА, 4 ЯНВАРЯ

ПЕРВАЯ ПРОГРАММА. Ташкент. 9.55 Программа. На узбекском языке: 10.00 «Суббота, после завтрака». 11.00 «Капитан Тенкеш» (4-я серия). На русском языке: 11.25 «Новогодняя колыбельная». Кукольный фильм. 11.35 «Необычайные приключения Марека Пегуса» (3-я серия). **Москва.** 12.00 Гимнастика для всех. 12.45 Теленовости. 13.00 «С днем рождения». 13.30 «Новое в сельском строительстве». 14.00 «Искусство и мы». 14.45 «Знание». **Ташкент.** 16.55 Программа. 17.00 Теленовости (на русском языке). На узбекском языке: 17.10 «Веселый хоровод». 17.40 «От писем к песням». 18.20 Теленовости. 18.35 «Весна на Одере». Художественный фильм. 20.10 Программа. **Москва.** 20.15 «Музыка сегодня». 21.15 Театр теленовеллы. М. Сервантес. «Два болтуна». 21.40 «Солнышко». Телевизионный художественный фильм. 22.00 Программа цветного телевидения. 23.50 Теленовости. 00.30 «Черная пантера». Художественный фильм. 02.00 Эстрадный концерт. **ВТОРАЯ ПРОГРАММА. Москва.** 15.15 «Зимний дуб». «Сын артиллериста». Телевизионные художественные фильмы. 15.50 «Молодость». «Горизонт». 17.00 «Атлас народов СССР». Киргизская ССР. 18.00 Первенство СССР по хоккею. «Динамо» (М) — «Автомобилист». **Ташкент.** На узбекском языке: 20.15 «Суббота, после завтрака». 21.15 «Во главе государства Советов». Кинофильм. 21.45 «Сердце не прощает». Художественный фильм. **ТРЕТЬЯ ПРОГРАММА.** 20.15 — **Душанбе.**

ВОСКРЕСЕНЬЕ, 5 ЯНВАРЯ

ПЕРВАЯ ПРОГРАММА. Ташкент. 9.55 Программа. На русском языке: 10.00 «Необычайные приключения Марека Пегуса» (4-я серия). 10.25 Клуб «Колокольчик». 10.55 «Дубравка». Художественный фильм. На узбекском языке: 12.15 «Капитан Тенкеш» (5—6-я серии). 13.10 «Веселый мальчик». 16.55 Программа. 17.00 «Подвиги отцов». На русском языке: 17.25 Десять минут музыки. 17.35 «Ахборот». 18.05 «Веселые ритмы». Фильм-концерт. На узбекском языке: 18.25 «Ёшлик». 19.25 «Ахборот». 19.55 «Пустыня зовет». Телефильм. 20.05 «Удар! Еще удар!». Художественный фильм (на русском языке). 21.40 Программа. 21.45 Песни из телемузыкальных драм. **ВТОРАЯ ПРОГРАММА. Москва.** 12.00 «На зарядку становись!». 12.15 Теленовости. 12.30 «Будильник». 13.00 Музыкальный киоск. 13.30 «Искатели». 14.20 «Новости дня». 14.30 «Сельский час». 15.30 Творчество юных. 16.00 «Проект «Ока». 16.30 В мире искусств. 17.00 Для воинов Советской Армии и Флота. «Служим мы на Урале». 17.30 Э. Радзинский. «Еще раз про любовь». 20.00 Кубок европейских чемпионов по баскетболу. ЦСКА — «Фортитудо». 21.15 Теленовости. 21.30 Программа цветного телевидения. 24.00 «Семь дней». **ТРЕТЬЯ ПРОГРАММА.** 20.30 — **Фрунзе.**

ЗАВТРА НА ЭКРАНЕ И В ЭФИРЕ

29 ВОСКРЕСЕНЬЕ

Радио

ПЕРВАЯ ПРОГРАММА. 6.15 Концерт. 7.45 «Школа и общественность» (узб.). 8.25 «Бунет народных песен». 9.30 «Знакомые мелодии» (узб.). 10.30 Восточная музыка. 11.15 «Табассум». 12.15 «С добрым утром!» (Москва). 13.30 Выполняем заявки (рус.). 14.00 «Пахтакор» (узб.). 15.00 «Раскрывая конверты» (узб.). 15.10 «Музыкальный Ташкент» (узб.). 17.40 Новое на экране (рус.). 18.00 «Музыкальный глобус» (узб.). 18.40 А. Хачатурян. Сюита из музыки к драме Лермонтова «Маскарад». 19.20 «Песни счастья» (узб.). 20.00 «Ёшлик». 20.30 Концерт молодых талантов (узб.). 21.00 «У карты мира» (узб.). 21.10 Концерт-отдых для тружеников села. 22.20 Концерт узбекской музыки. 23.10 Лирика поэтов-классиков (узб.).

ТЕЛЕВИДЕНИЕ

ПЕРВАЯ ПРОГРАММА. Ташкент. 9.55 Программа. На русском языке: 10.00 «Быть сильным и ловким». 10.30 «Сегодня, новый аттракцион». Художественный фильм. На узбекском языке: 12.05 Концерт для детей. 12.35 «Бумажная баллада». Кинофильм. 12.45 «Тайна «АП». Телепостановка. 13.10 «Это должен знать каждый» (на русском языке). На русском языке: 17.00 «Три поросенка и серый волк». Мультфильм. 17.20 «Ахборот». 17.55 «Каин XVIII». Художественный фильм. На узбекском языке: 19.30 Х. Гулям, М. Левиев. «Влюбленный Ташболта». **ВТОРАЯ ПРОГРАММА. Москва.** 12.00 «На зарядку становись!». 12.15 Теленовости. 12.30 «Будильник». 13.00 «Для вас, женщины». 13.30 «Шахматно-шашечный альманах». 14.30 «В мире искусств». 15.00 «Приветы нашим друзьям». 16.00 «Созидатели». «Капитаны стальных рек». Телеочерки. 16.30 «Новости дня». 16.45 Для воинов Советской Армии и Флота. 17.15 «Год борьбы и побед». 18.00 Первенство СССР по хоккею. ЦСКА — «Химик». 20.15 Майн Рид. «Белая перчатка». Премьера телевизионного спектакля. Часть 1-я. 22.00 «Вечер одноактных балетов». 23.35 «Европа, события, страны, проблемы». 00.15 Программа цветного телевидения. **ТРЕТЬЯ ПРОГРАММА.** 19.45 — **Фрунзе.**

Партийные и профсоюзные организации аппарата и Управления делами ЦК КП Узбекистана выражают искреннее соболезнование т. Анисимкину И. Г., секретарю ЦК КП Узбекистана, по поводу смерти его матери

Евгении Ефремовны АНИСИМКИНОЙ.

Коллектив Государственного ордена Трудового Красного Знамени Чирчикского электрохимического комбината выражает искреннее соболезнование секретарю ЦК КП Узбекистана И. Г. Анисимкину по поводу смерти его матери

Евгении Ефремовны АНИСИМКИНОЙ

Р. 20101. Индекс 64572. Типография Объединенного издательства ЦК Компартии Узбекистана, г. Ташкент. Изд. № 599.