Insonga naf keltirish — oliy baxt!

Ishonch

Gazeta 1991-yil 21-martdan chiqa boshlagan

O'zbekiston kasaba uyushmalari Federatsiyasining nashri ● 2014-yil 8-aprel, seshanba № 44 (3393)

Ўзбекистон Республикаси Олий Мажлиси Сенати ўн тўртинчи ялпи мажлисининг очилиши тўғрисида

Ўзбекистон Республикаси Олий Мажлиси Сенатининг ўн тўртинчи ялпи мажлиси 2014 йил 10 апрел куни эрталаб соат 10.00 да Тошкент шаҳрида, Ўзбекистон Республикаси Олий Мажлиси Сенатининг мажлислар залида очилади.

Ўзбекистон Республикаси Олий Мажлиси Сенатининг аъзолари диққатига!

Ўзбекистон Республикаси Олий Мажлиси Сенатининг аъзолари 2014 йил 9 апрел куни соат 9.00 дан 18.00 га қадар Ўзбекистон Республикаси Олий Мажлиси Сенати биносининг фойесида рўйхатга олинади.

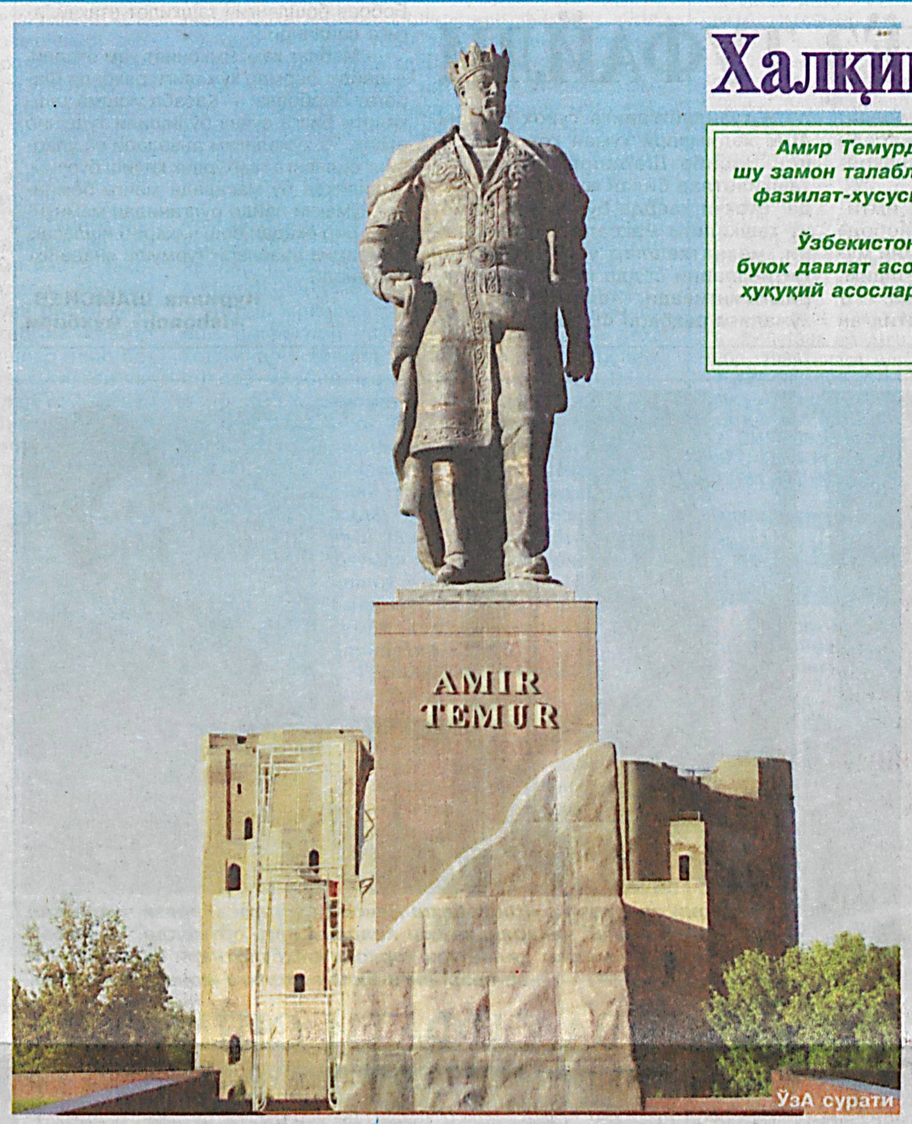

ЎзА сурати

Халқимиз даҳосининг тимсоли

Амир Темурдек тарихий шахсларни, саркарда ва соҳибқиронларни тарих тақозоси, шу замон талаблари, керак бўлса, замон эҳтиёжи ҳаётга олиб келади ва ул зотларнинг фазилат-хусусиятларини намоён қилишга замин яратади. Бундай қонуниятни кўплаб мисолларда тасдиқлаш мумкин.

Ўзбекистоннинг бугунги озодлигини мустаҳкамлаш даврида Амир Темур биз учун буюк давлат асосчиси сифатида қадрлидир. У давлат пойдеворини қурган, давлатнинг ҳуқуқий асосларини барпо этган. Унинг давлатчилик борасидаги фикрлари нафақат ўз даври, балки келгуси авлодлар учун ҳам катта аҳамият касб этади.

Ислом КАРИМОВ

Биз ким, Мулки Турон, Амири Туркистонмиз. Биз ким, миллатларнинг энг қадими ва энг улуғи Туркнинг бош бўғинимиз.

Амир ТЕМУР

* * *

Темур баланд бўйли, тик қоматли, кенг пешонали, калласи катта, бағоят кучли ва салобатли, оқ-қизил юзли, кенг елкали, қадди-қомати келишган, серсоқол, ўнг қўли билан ўнг оёғи заҳмдор, икки кўзи бамисоли икки шамдай порлаб турадиган, йўғон овозли, улуғлиги ўзига ярашган, қатъий азму қарор билан сўзлайдиган, ҳақгўй киши эди. У зимдан қараш ва кўз ишоратларини сезадиган, идрокли, синчков, ҳар қандай ишоратдан огоҳ киши бўлиб, юз бериши мумкин бўлган ҳамма ишни олдиндан кўриб-билиб турар эди.

Ибн АРАБШОҲ

* * *

Яхшиларга яхшилик қилдим, ёмонларни эса ўз ёмонликларига топширдим.

***

Азми қатъий, тадбиркор, ҳушёр, мард ва шижоатли бир киши мингта тадбирсиз ва лоқайд кишидан афзалдир.

***

Шижоатли кишиларни дўст тутардим, чунки Тангри таоло жасур кишиларни ардоқлайди. Уламо билан суҳбатда бўлдим ва пок ниятли, тоза қалбли кишиларга талпиндим, уларнинг ҳимматларидан улуш тилаб, муборак нафаслари билан дуофотиҳа беришларини илтимос қилдим. Дарвиш, фақир ва мискинларни ўзимга яқин тутдим, уларнинг кўнгилларини оғритмадим ва бирон талабларини рад этмадим. Бузуқи ва оғзи шалоқ, ғийбатчи одамларни мажлисимга йўлатмадим, сўзларига амал қилмадим. Бирор кимсага туҳмату ғийбат қилсалар, қулоқ солмадим.

***

Бирор ишни бажаришни ўйласам бутун зеҳним, вужудим билан боғланиб, битирмагунимча ундан қўлимни тортмадим. Ҳар неки десам, унга ўзим амал қилдим. Ҳеч кимга ғазаб билан қаттиқ муомалада бўлмадим ва ҳеч бир ишда танглик қилмадим...

***

Раият аҳволидан огоҳ бўлдим, улуғларни оға қаторида, кичикларни фарзанд ўрнида кўрдим...

«Темур тузуклари»дан.

«Касаба-тур — 2014»

«Соғлом бола йили» Давлат дастурида белгиланган тадбирларни ҳаётга татбиқ этиш, таълим муассасаларида фаолият кўрсатаётган ходимлар ўртасида соғлом турмуш тарзини тарғиб қилиш, велоспортнинг оммавийлигини ошириш мақсадида Таълим, фан ва маданият ходимлари касаба уюшмаси Ҳамза туман кенгаши ҳамда Халқ таълими муассасалари фаолиятини методик таъминлаш бўлими ҳамкорлигида таълим муассасаларида фаолият юритаётган ҳаваскор велоспортчилар ўртасида 204-умумтаълим мактабида «Касаба-тур — 2014» веломарафони ўтказилди.

Пойгада — таълим ходимлари

Веломарафонда туман кенгаши тасарруфидаги бошланғич касаба уюшма ташкилотларидан 72 нафар иштирокчи қатнашди. 20-35 ёшгача эркаклар ўртасидаги баҳсларда 151-умумтаълим мактаби ўқитувчиси Абдурасул Назаров, аёллар ўртасида 166-умумтаълим мактаби ўқитувчиси Олеся Федотова ғолиб чиқди.

35 ва ундан катта ёшдагилар орасида 170-умумтаълим мактаби ўқитувчиси Олег Байков ҳамда 166-умумтаълим мактаби ўқитувчиси Тамара Нозадзе биринчи ўринни қўлга киритди.

20-35 ёшгача эркаклардан 152-умумтаълим мактаби ўқитувчиси Жандос Павлов, аёллардан 204-умумтаълим мактаби ўқитувчиси Озода Туксариева, 35 ва ундан катта ёшдаги иштирокчилар орасида 151-умумтаълим мактаби ўқитувчиси Улуғбек Султонов ҳамда 231-умумтаълим мактаби ўқитувчиси Латофат Деҳқонбоева иккинчи бўлди.

20-35 ёшли эркаклар баҳсида 307-умумтаълим мактаби ўқитувчиси Фенруз Муҳаммаджонов ҳамда 204-умумтаълим мактаби ўқитувчиси Елена Фелемонова шоҳсупанинг учинчи поғонасини банд этди.

35 ва ундан катта ёшдагилар баҳси бўйича 231-умумтаълим мактаби ўқитувчиси Қўлдошали Эҳсонов ва 255-умумтаълим мактаби ўқитувчиси Дилором Жўраева совриндорлар сафидан жой эгаллади.

***

Касаба уюшмалари тизимидаги «Касаба-тур — 2014» веломарафонининг навбатдаги босқичи туман, шаҳарларда кўтаринки кайфият ва уюшқоқлик билан ташкил этилмоқда.

Таълим, фан ва маданият ходимлари касаба уюшмаси Гулистон шаҳар кенгаши томонидан ўтказилган баҳсларда 50 га яқин биринчи босқич ғолиблари қатнашди. Мусобақа Гулистон шаҳар марказий ўйингоҳида ташкил этилди. Беллашувда 25-35 ёшдаги иштирокчилар ўртасида 13-умумтаълим мактаби вакили Самар Умиров, аёллар орасида хорижий тиллар лицейи қатнашчиси Д.Тунгусова маррани биринчи бўлиб забт этди. 35 ёшдан юқори ёшдаги иштирокчилар ўртасида 15-умумтаълим мактаби ходими Д.Абляев ғалаба қозонди.

(Давоми 4-саҳифада).

Темурийлар тарихи тадқиқи

Самарқанд шаҳридаги Ўзбекистон маданияти тарихи музейида Амир Темур ва темурийлар тарихини ўрганишга бағишланган илмий-амалий конференция ўтказилди.

Халқаро Амир Темур жамғармаси Самарқанд вилояти бўлими ва Самарқанд давлат музей-қўриқхонаси ҳамкорлигида ташкил этилган анжуманда тарихчи олимлар, ёш тадқиқотчилар, давлат ва жамоат ташкилотлари вакиллари қатнашди.

Тадбирда халқаро Амир Темур жамғармаси раиси Нозим Ҳабибуллаев ва бошқалар Президентимиз раҳнамолигида Амир Темур ва темурийлар даври тарихини ўрганиш борасида олиб борилаётган ишлар, бу жараёнда аниқланган қимматли манбалар, уларнинг аҳамияти ҳақида сўз юритди.

— Темурийлар даврига оид муҳим ва қимматли манбалардан бири бу араб муаррихи Аҳмад ибн Арабшоҳнинг 1436-1437 йилларда ёзилган «Темур тарихи ажойиботлари» асаридир, — дейди тарих фанлари доктори, профессор Убайдулла Уватов. — Ушбу асарда бошқа манбалардан фарқли равишда Соҳибқироннинг сурати ва сийрати жуда чиройли ва аниқ тасвирланган. Унда Амир Темурнинг хизматлари, бунёдкорлик ишлари, олиму фузалолар билан суҳбати ҳақида ғоят қимматли маълумотлар келтирилган. Бугунги кунда ушбу асарни янада чуқурроқ ўрганиш ва бошқа манбалар билан солиштирган ҳолда тадқиқ қилиш олимларимиз олдида турган муҳим вазифалардан биридир.

Конференцияда темурийлар даврида амалга оширилган бунёдкорлик ишлари, илм-фан, маданият ва санъат ривожига қаратилган эътибор хусусида олим ва тадқиқотчиларнинг маърузалари тингланди.

Ғ.ҲАСАНОВ,
ЎзА мухбири

Касаба уюшмалари — нодавлат секторда

Кейинги йилларда нодавлат тизимидаги корхона, муассасалар ходимларини аъзоликка жалб этиш касаба уюшмаларининг фаолиятига янгича тус бераётир. Косонсой туманининг Тагижар қишлоғида жойлашган «Чашмаи сафед» фермер хўжалиги ҳам агросаноат мажмуи ходимлари касаба уюшмаси сафига қўшилган жамоалардан биридир.

Тўкинлик ижодкорлари

Дарвоқе, хўжалик раҳбари, «Эл-юрт ҳурмати» ордени, «Шуҳрат» медали соҳиби Ҳамидхон Муйдинхўжаев Ўзбекистон Республикаси Президенти соврини учун ўтказиладиган «Ташаббус — 2010» кўрик-танловида қатнашиб, «Энг яхши фермер» сифатида эътироф этилган.

Хўжаликда ишчиларга яратилган шароит билан қизиқиб, Тагижар томон йўл олдик. Бизни фермер хўжалиги касаба уюшма қўмитаси раиси Музаффар Патиллаев кутиб олди.

— Чорвачилик ва деҳқончиликка, сут ва гўшт маҳсулотларини қайта ишлашга ихтисослашган хўжалигимиз фаолиятини 1994 йилда 30 гектар ер, 28 бош қорамолга эга бўлган ҳолда бошлаган эди, — дейди у. — Ҳозирда ер майдонимиз 350 гектардан иборат бўлиб, ишчилар сони эса 320 нафарга етди. Хусусан, кейинги йилларда 68 минг АҚШ доллари миқдорида инвестиция киритиб, кунига 500 килограмм гўштни қайта ишлаш қувватига эга технология келтириб ишга туширдик. Бундан ташқари, хўжалигимиз қошида пишиқ ғишт ишлаб чиқарадиган корхона ташкил этдик. Шу тариқа, туманимиз қишлоқларидаги замонавий уй-жойлар қурилишига ҳисса қўшмоқдамиз. Хўжалигимизда жамоа шартномаси имзоланган.

Меҳнат муҳофазаси масаласига ҳам бизда алоҳида эътибор қаратилган. Ҳар бир мавсум учун ходимлар махсус иш ва оёқ кийимлар билан маъмурият ҳисобидан таъминланади.

Узоқдан қатновчи ишчиларимиз учун транспорт хизмати йўлга қўйилган. Хўжалигимизда бепул тушлик берилади.

Фермер хўжалигида ҳар байрамда маъмурият ҳисобидан байрам дастурхони ва маданий ҳордиқ онлари ташкил этилади. Мукофот пуллари тарқатилади. Мавсумий ишчиларга ҳам маошидан ташқари бир марта мукофот берилади.

Дарвоқе, буғдой ўрим-йиғими кўпчилик учун масъулиятли ҳамда қувончли палла. Бу вақтда режадан ортган ҳосилдан ходимларга 500 кг.дан 1,5-2 тоннагача улашилади.

2-саҳифа

Дилдора РАҲМОНОВА,
«Ishonch» мухбири

Миллий қадриятлар — бойлигимиз

Андижонда «Соғлом бола йили» Давлат дастури ижроси юзасидан соғлом бола тарбиясида миллий қадриятларнинг ўрни мавзусида семинар бўлиб ўтди.

Андижон вилояти ҳокимлиги, «Камолот» ёшлар ижтимоий ҳаракати Марказий кенгаши, Республика байналмилал маданият маркази, бир қатор давлат ва жамоат ташкилотлари ҳамкорлигида ўтказилган тадбирда вилоятдаги олий ва ўрта-махсус касб-ҳунар таълими муассасалари талаба-ёшлари, маҳалла фаоллари, оммавий ахборот воситалари вакиллари иштирок этди.

Тадбирда «Камолот» ёшлар ижтимоий ҳаракати Марказий кенгаши раиси Б.Ғаниев ва бошқалар Президентимиз раҳнамолигида мамлакатимизда ҳеч кимдан кам бўлмаган баркамол авлодни вояга етказиш, соғлом ҳаёт тарзини қарор топтириш, ёшларни Ватанга садоқат ва миллий қадриятларимизга ҳурмат руҳида тарбиялаш, миллий менталитетимизга, маънавий-ахлоқий қарашларимизга ёт турли хатарли таъсирлардан ҳимоя қилиш масаласига устувор аҳамият қаратилаётганини таъкидлади.

— Бугунги шиддат билан тез ўзгараётган глобаллашув даврида ёшларни халқимизнинг эзгу анъана ва қадриятларига муносиб авлод этиб камолга етказиш долзарб вазифадир, — дейди «Маҳалла» хайрия жамоат фонди Андижон вилояти бўлими раиси И.Валиев. — Бунда фуқароларнинг ўзини ўзи бошқариш органларининг алоҳида ўрнини эътиборга олиб, жойларда турли маданий-маърифий тадбирларни янада таъсирчан ўтказиш борасида аниқ чора-тадбирлар ишлаб чиқилган.

Семинарда миллий қадриятларимизни асраб-авайлаш ва уларнинг бардавомлигини таъминлашда ёш авлод зиммасидаги бурч ва масъулият хусусида фикр алмашилди.

Тадбирда Андижон вилояти ҳокими Ш.Абдураҳмонов сўзга чиқди.

Ф.УБАЙДУЛЛАЕВ,
ЎзА мухбири

Янгиликлар оқимидан

ЖИЗЗАХ

Халқ депутатлари Жиззах вилоят кенгаши ва вилоят ҳокимлиги нашри бўлган «Jizzax haqiqati» ва «Джизакская правда» газеталари саҳифаларида «Касаба уюшмалари — инсон манфаатлари ҳимоясида» деб аталмиш «Ҳуқуқий маслаҳатхона» очилгани айни муддао бўлди.

ҲУҚУҚИЙ МАСЛАҲАТХОНА

Ҳозиргача ўнлаб муштарийларнинг меҳнат қонунчилиги юзасидан берган саволларига вилоят касаба уюшма ташкилотлари бирлашмаси кенгашининг юридик бўлими мудири Эркин Умурзоқовнинг жаволари эълон қилинди.

— Келгусида ҳудудий матбуот нашрлари билан ўзаро ҳамкорликни янада кучайтириш ниятидамиз, — дейди вилоят КУТБК раисининг ўринбосари А.Ихтиёров. — Шунингдек, касаба уюшма аъзоларининг ҳуқуқий саводхонлигини ошириш билан бир қаторда, иш жараёни ёритилишига ҳам алоҳида эътибор қаратилади.

Бундай манфаатли ҳамкорлик газетхонларга наф келтиришига шубҳа йўқ.

Ўз мухбиримиз

ФАРҒОНА

Тошлоқ тумани Тўхтабоев қишлоқ фуқаролар йиғини маркази кундан-кун ривожланиб бораётир. Турли маданий-маиший хизмат кўрсатиш бинолари, савдо дўконларининг сони кўпайишида қишлоқ тадбиркорларининг ўрни беқиёс.

ҚАРАСАНГ, БОҒ...

Аҳмаджон Қурбонов бу ерда қурилиш материаллари бозори, тахта тилиш цехи, Машраб Шерқўзиев, Баҳром Йўлдошев, Вали Орипов каби тадбиркорлар саъй-ҳаракати билан икки қаватли савдо ва хизмат кўрсатиш бинолари фойдаланишга топширилди. Акмал Кенжабоев ва Илҳом Мадраҳимов эса эски, фойдаланилмай қаровсиз ётган бинолар ўрнида 2 та тўйхона қурмоқда.

— Тадбиркорларимиз томонидан ўтган йилда 20 дан ортиқ савдо дўкони, 3 та сартарошхона, 8 жойда тикувчилик шохобчаси, 4 та автомобилларни таъмирлаш устахонаси, 3 та ёғочга қайта ишлов бериш устахонаси ишга тушириллди, — дейди қишлоқ фуқаролар йиғини раиси Абдумалик Юсупов. — Бугунги кунда бу ерда 25315 нафар фуқаро истиқомат қилади. Ўтган йил ҳудудимизда 48 та оила намунавий лойиҳада қурилган уй-жойларнинг эгаси бўлди.

Муҳаммаджон МАҲМУДОВ,
меҳнат фахрийси

ҚАШҚАДАРЁ

Қашқадарё вилоятида замонавий дизайн асосида мармардан ванналар ишлаб чиқариш мақсадида Қарши тумани ҳудудида бундан икки йил муқаддам фаолиятини бошлаган «Сантехникйиғмажиҳоз» масъулияти чекланган жамиятида ҳозирги пайтда Китоб мармари бўлакларидан 7 хил ўлчамдаги ярим овал, тўғри бурчакли полимер, мармар ванналар тайёрланмоқда.

ҲАМ БЕЖИРИМ, ҲАМ АРЗОН

— Цехимизда ҳар куни ўртача 6 дона ванна ишлаб чиқилмоқда, — дейди корхона раҳбари Умар Хидиров. — Полимерлар, хусусан, қолип ясаш учун ишлатиладиган шиша тола, қотирувчи воситалар, яроқлилик муддатини узайтиришга хизмат қиладиган гелкоут материали, аралашма ҳосил қилишда фойдаланиладиган мумсимон модда ва бошқа хом ашё воситалари Туркиядан келтирилаётир.

Ўзимизда ишлаб чиқарилган саноат маҳсулоти бежирим бўлиб, анча арзонлиги туфайли харидорларга манзур бўлмоқда.

Иззат ҲИКМАТОВ

Ishonch
2014-yil 8-aprel № 44 (3393)

Касаба уюшмалари — нодавлат секторда

Самарқанд вилоятида бундан уч йил илгари жамоат ташкилоти сафида бўлган корхона ва ташкилотларнинг 91,8 фоизида жамоа шартномалари қабул қилинган бўлиб, тўрт юз мингдан ортиқ киши манфаатлари ҳимояланган бўлса, айни чоғда бу кўрсаткич 98,5 фоизга етиб, 600 мингдан ортиқ меҳнаткаш қўшимча имтиёз ва кафолатлардан баҳраманд бўлаётир.

КАФОЛАТ ВА ИМТИЁЗ ТУФАЙЛИ

— Касаба уюшмалари тизимида ислоҳотлар узвийлиги таъминлангани боис ходимлар ва улар оила аъзоларини соғломлаштириш тубдан яхшиланди, — дейди вилоят касаба уюшма ташкилотлари бирлашмаси ижтимоий суғурта бўлими мудири Анвар Шерматов. — Эндиликда бошланғич касаба уюшма ташкилотини йўқлаб келувчилар сони анча ортди. Аввалари йил мобайнида ўртача 1,5 минг йўлланма ажратилса-да, дам олувчилар 1000-1200 кишидан ошмасди. Ҳозир эса сиҳатгоҳда саломатлигини мустаҳкамлаётганлар уч мингдан зиёд.

Касаба уюшмалари тизимида туризмни ривожлантиришга бўлган эътибор боис юртни кўриш, билиш ва англашга шароит яратилди. Ўтган уч йилда 20 минг нафардан ортиқ самарқандликлар диёримизнинг мафтункор гўшалари билан танишди. Ўтган йил эса 11 581 нафар киши саёҳатда бўлди.

Табаррук онахон Муҳаббат Санақулова кўп йиллардан буён мусаффо табиат қучоғида дам олиш истагида юрарди. Касаба уюшмаларида жорий этилган имтиёз сабаб фарзанди Жаҳонгир Абдисаидов ишлайдиган корхона бошланғич касаба уюшма ташкилоти орқали онахоннинг орзуси амалга ошди.

— Жамоат ташкилотининг имтиёзли йўлланмаси билан «Чинобод» санаторийсида саломатлигимни мустаҳкамладим, мириқиб дам олдим, — дейди Муҳаббат Санақулова. — У ерда дам олувчилар учун яратилган шароитдан мамнун бўлдим.

Вилоят касаба уюшма ташкилотлари бирлашмасидаги маълумотга кўз югуртириб, Нарпай туманида ҳафтада икки-уч фермер хўжалигида бошланғич касаба уюшма ташкилоти тузилаётганига гувоҳ бўлдик. АСМ ходимлари туман кенгаши раиси Насиба Шарипова ҳудуддаги ташкилотлар билан муттасил алоқада. Етакчи қаерда бўлмасин, жамоат ташкилоти мақсад ва вазифалари, меҳнаткашлар учун яратилган имтиёзларни содда қилиб тушунтиришга интилади. «Авлиёқул» фермер хўжалиги раҳбари Фароғат Норбоева билан мулоқот тезда ўз мевасини берди.

Фермер хўжалиги кенгайтирилган йиғилишида бошланғич касаба уюшма ташкилоти тузиш лозим деган қарорга келинди. Ёш, талабчан ходим Ғайрат Бобоев бошланғич ташкилот етакчилигига сайланди.

— Маблағ ҳам, имконият ҳам етарли, — дейди фермер хўжалиги раҳбари Фароғат Норбоева. — Касаба уюшма ташкилоти бизга суянч бўлишини тушуниб етдик. Ўз хўжалигим аъзолари ва уларнинг оиласига ғамхўрлик қилиш бурчим. Эндиликда бу масалада менга беминнат кўмакчи пайдо бўлганидан мамнунман. Бир ёқадан бош чиқариб ишласак, жамоамиз аъзолари турмуши янада яхшиланади.

Нурилла ШАМСИЕВ,
«Ishonch» мухбири

Қорақалпоғистон Республикасида ҳам нодавлат секторга мансуб кўпгина ташкилот ва корхоналар ўз фаолиятини йўлга қўйиб, иқтисодиётимиз ривожланишига ўзининг салмоқли улушини қўшиб келмоқда. Статистик маълумотларга кўра, ўтган йил якунлари бўйича ялпи ҳудудий маҳсулот ишлаб чиқаришда кичик бизнес ва тадбиркорликнинг улуши 64 фоизни ташкил этди.

АЪЗОЛИККА ЖАЛБ ЭТИЛДИ

Истеъмол товарлари ишлаб чиқариш, савдо ва хизмат кўрсатиш ташкилотлари ходимлари касаба уюшмаси Марказий кенгашининг Қорақалпоғистон Республикаси бўйича масъул ташкилотчиси томонидан соҳага кирувчи корхона ва ташкилотларда ходимларни аъзоликка жалб этишда қатор ишлар қилинмоқда. Нодавлат секторни касаба уюшмаларига жалб этиш, ходимларни аъзоликнинг афзаллик ва қулайликлари, меҳнаткашларнинг ҳуқуқ ва манфаатлари ҳимоясининг кафолатларидан баҳраманд этиш борасида кенг тарғибот ишлари олиб борилаяпти. Натижада, ўтган йилда Қорақалпоғистонда 220 нодавлат секторига мансуб корхона ва ташкилот тармоқ касаба уюшмасига жалб этилиб, аъзолар сони 1648 нафарга кўпайди.

Касаба уюшмалари тизимидаги ислоҳотлар натижасида бошланғич ташкилотларга амалий ва услубий ёрдам кўрсатиш мавжуд масалаларни ижобий ҳал этишда ўз самарасини бераяпти.

Жорий йилнинг ўтган уч ойида Қорақалпоғистонда 68 нодавлат секторга мансуб корхона ва ташкилотда бошланғич касаба уюшма қўмиталари тузилди. Аъзолар 980 нафарга кўпайди.

Ортиқбой МАМУТОВ,
«Ishonch» мухбири

Урганчдаги «Кафолат технолог бунёдкор» МЧЖда ўн киши меҳнат қилади. Тадбиркор Шарофиддин Ибодуллаев ушбу корхонани ташкил қилганига кўп бўлгани йўқ. Жамоа ишлаб чиқараётган металлдан ясалган ойна, эшик, скамейка, ҳавоза, сейф ва бошқа маҳсулотлар анча харидоргир.

МЕҲНАТКАШЛАР МАНФААТДОР

— Ишчиларимни доим рағбатлантиришни хоҳлайман. Аммо, олдин буни қай тартибда амалга оширишни яхши билмасдим, — дейди тадбиркор Ш.Ибодуллаев. — Кунларнинг бирида корхонамизга Агросаноат мажмуи ходимлари касаба уюшмаси Урганч шаҳар кенгаши вакиллари ташриф буюрди-ю, масала ўз ечимини топди. Улар бизга касаба уюшмаларининг мақсад ва вазифасини тушунтиргач, жамоамиз билан аъзо бўлдик.

Ташкилотга Отабек Алланазаров етакчи қилиб сайланди. Шу кунларда маъмурият ва касаба уюшмаси ўртасида жамоа шартномаси имзоланиш арафасида.

Дарҳақиқат, АСМ ходимлари касаба уюшмаси Урганч шаҳар кенгаши томонидан Ўзбекистон касаба уюшмалари Федерацияси Кенгаши Раёсатининг 2013 йил 4 сентябрдаги «Нодавлат сектори корхона, ташкилотларини касаба уюшмаларига жалб этиш соҳасидаги ишларни янада кучайтириш тўғрисида»ги қарори ижросини таъминлаш борасида қатор ишлар амалга оширилмоқда.

— Урганч шаҳрида янги ташкил қилинган нодавлат корхона ва ташкилотларга ташриф буюриб, ходимлар билан мулоқотда бўляпмиз. Аъзолик афзалликларини тушунтиряпмиз, — дейди кенгаш раиси Ш.Бойжонов.

Изланишлар бесамар кетмаяпти. Оммавий ахборот воситалари орқали касаба уюшмалари томонидан амалга оширилаётган ислоҳотлар, меҳнаткашлар манфаатини ҳимоя қилиш йўлидаги чора-тадбирлардан бохабар бўлаётган жамоалар касаба уюшма сафида бўлиш истагини билдиришяпти. Натижада, ўтган давр мобайнида 17 корхона касаба уюшмаларига жалб қилинди.

Бу рақамларни вилоят миқёсида таҳлил қилсак, янада салмоқли натижаларни кўрамиз. АСМ ходимлари касаба уюшмалари шаҳар, туман кенгашлари томонидан ўтган йил 114 та нодавлат ташкилот касаба уюшмаларига жалб қилиниб, аъзолар сонининг 598 нафарга ўсишига эришилди. Жорий йил биринчи чорагида эса 116 та нодавлат ташкилот касаба уюшмасига тортилиб, аъзолар сафи 432 кишига кўпайди.

— Бу кичик корхона, унда бор-йўғи икки-уч киши ишлайди, ундан бизга нима наф демаяпмиз, мақсадимиз аъзолар манфаатдорлигини таъминлашга қаратилган, — дейди АСМ ходимлари касаба уюшмаси Марказий кенгашининг Хоразм вилояти бўйича масъул ташкилотчиси Б.Матмуродов. — Ҳар бир ходимнинг ҳуқуқлари кафолатланиши, меҳнати муносиб рағбатлантирилиши, иш ва дам олиш шароити бўлиши лозим. Ана шу талабдан келиб чиққан ҳолда нодавлат секторни касаба уюшмаларига жалб қилиш йўлидаги тадбирларимиз кенг кўламда давом этади.

Муҳаббат ТЎРАБОЕВА,
«Ishonch» мухбири

Навоий шаҳридаги «Шифобахш Навоий сут» масъулияти чекланган жамиятида ишлаб чиқариш ҳажми йилдан-йилга ортмоқда. Ўн нафар маҳаллий ёш меҳнат қилаётган корхона маҳсулотлари сифатлилиги ва арзонлиги билан аҳолига манзур бўлаётир.

ИШЛАБ ЧИҚАРИШ ҲАЖМИ ВА СИФАТИ ОШМОҚДА

Президентимиз раҳнамолигида кичик бизнес ва хусусий тадбиркорликни ривожлантириш, соҳа вакилларининг самарали фаолият юритиши учун кенг имконият ва шароит яратишга алоҳида аҳамият қаратилмоқда. Давлатимиз раҳбарининг 2012 йил 18 июндаги «Ишбилармонлик муҳитини янада тубдан яхшилаш ва тадбиркорликка янада кенг эркинлик бериш чора-тадбирлари тўғрисида»ги фармони бу борада муҳим омил бўлаётир. Ушбу йўналишда Навоий вилоятида ҳам салмоқли ишлар амалга оширилмоқда.

— Аҳолига етти турдаги сифатли сут маҳсулотлари етказиб бермоқдамиз, — дейди жамият директори Нўъмон Ҳалимов. — 2013 йилда корхонамиз модернизация қилиниб, иш унумдорлигини сезиларли даражада оширишга эришдик. Банкдан олинган 20 минг доллар қийматидаги кредит ҳисобидан автоматлаштирилган замонавий сутни қайта ишлаш технологиясини ўрнатдик. Бу янги иш ўринлари яратиш имконини берди.

Кунига бир тонна сутни қайта ишлаш қувватига эга кичик корхона жамоаси модернизация жараёнларидан сўнг янги маҳсулот турлари ишлаб чиқаришни ҳам ўзлаштирди. Масалан, йогурт ва айрон тайёрлаш йўлга қўйилди. Айни пайтда пишлоқ ишлаб чиқариш бўйича янги лойиҳа устида иш олиб борилмоқда.

Хусусий тадбиркорлик субъектлари, тижорат фирмалари, турли ташкилот ва муассасаларга сифатли маҳсулот етказиб бераётган корхонада янги маҳсулот турларини ўзлаштириш, ишлаб чиқариш қўламини кенгайтириш орқали қўшимча иш ўринлари ташкил этишга алоҳида эътибор қаратилмоқда.

Н.РАҲИМОВ,
ЎзА мухбири.

Суратларда: *ишчилар — Лола Аҳмедова Умида Ниёзова.*

Сирож АСЛОНОВ
(ЎзА) олган суратлар

Андижон шаҳрида фаолият юритаётган «Ривож» хусусий ишлаб чиқариш фирмаси мустақилликнинг дастлабки йилида фаолият бошлаган.

ТАДБИРКОР БЎЛИШ ОСОНМИ...

— Корхонамиз истиқлол тенгдоши эканидан фахрланаман, — дейди фирма раҳбари Мамасоли Маллаев. — 4 дона тикув машинасида 4 нафар ишчи билан иш бошлаган эдик. Ҳозир маҳсулотларимиз тури кўпайиб, самарадорлик кескин ортди. Ҳозир хусусий фирмада 25 нафар ходим меҳнат қилади. Уларга талаб даражасида шарт-шароит яратилган. Бепул тушлик, махсус кийим-бош, ойлик маошнинг вақтида бериб борилиши иш ҳажмининг ортишига, унумдорликка хизмат қилмоқда. Жамоа шартномасининг бажариб борилиши касаба уюшма қўмитаси назоратида бўлиб, ишчилар мурожаати доим ижобий ҳал этилади.

Истеъмол товарлари ишлаб чиқариш, савдо ва хизмат кўрсатиш ташкилотлари ходимлари касаба уюшмаси Андижон шаҳар кенгаши томонидан бошланғич касаба уюшма ташкилотлари орқали корхонадаги ҳар бир ходим манфаати ҳимояга олинган. «Жиззах Тоштепа текстил» МЧЖ шаклидаги корхонада ҳам 65 нафар аъзони бирлаштирган бошланғич касаба уюшма ташкилоти фаолият юритмоқда.

Жорий йилнинг ўтган даврида нодавлат секторга тегишли ўнта корхонада бошланғич касаба уюшма ташкилотлари тузилиб, 233 ходим манфаатлари қамраб олинди.

Кичик бизнес ва хусусий тадбиркорликни ривожлантириш, шу жумладан, оилавий тадбиркорлик ва ҳунармандчиликни қўллаб-қувватлашга 200 млрд. сўмдан зиёд касаба уюшма қўмитаси билан мунтазам алоқадамиз, — дейди тармоқ Марказий кенгашининг вилоятдаги масъул ташкилотчиси Одилжон Жалилов. — «Ривож»га ҳар қанча ҳавас қилса арзийди. Шу боис ёшлар бу ерда ишлашни орзу қилишади. Фирма раҳбари касб-ҳунар коллежларида ёшлар билан учрашувни канда қилмайди, уларга тадбиркорлик сирларини ўргатишдан чарчамайди.

Наврўз байрами муносабати билан Андижон транспорт ва хизмат кўрсатиш касб-ҳунар коллежида бўлиб ўтган мулоқот чоғида «Устозшогирд» тизимида меҳнат қилишни истаган қизлар тикувчилик фирмасига ишга таклиф этилди.

Учрашувда коллежнинг тикувчилик йўналишида таълим олаётган қизларнинг «Замонавий либослар» намойишига ҳам кенг ўрин берилди.

Абдулҳай ЮНУСОВ,
«Ishonch» мухбири

КЎЛАМИ КЕНГ ЮМУШЛАР

Ўзбекистон истеъмол товарлари ишлаб чиқариш, савдо ва хизмат кўрсатиш ташкилотлари ходимлари касаба уюшмаси Марказий кенгашининг Жиззах вилояти бўйича масъул ташкилотчиси Мамадали Қулбоев билан мухбиримизнинг суҳбатида нодавлат секторда касаба уюшмалари тузиш, улар билан ҳамкорлик борасидаги ишларга эътибор қаратилди.

— Ижтимоий шерикликни амалга ошириш ва уни такомиллаштириш, бошланғич ташкилотларга эътибор касаба уюшмалари диққат-эътиборида, — дейди М.Қулбоев, — Кейинги йилларда тармоқ ва ҳудудий даражадаги ҳамкорлик сезиларли мустаҳкамланиб бормоқда.

Тармоқда жамоа шартномавий муносабатлар ўтган йил аввалги йилдагига нисбатан икки фоизга ортиб, 94 фоизни ташкил этди. Жамоа шартномалари лойиҳаларини экспертиза қилиш жорий этилиши билан улар сифатини ошириш, ижтимоий аҳамиятини кучайтириш имконини берди. Жамоа шартномаси тадбирларини бажариш учун ҳар бир ходимга сарфланаган маблағ аввалги йилдагига нисбатан йигирма фоизга ортган.

Вилоятимизда сармоядорлар маблағи ҳисобига янгитдан барпо этилаётган корхоналардан бири «Жиззахкентекс» бўлиб, у ўтган йил декабрида фаолият бошлади. Лойиҳа қиймати 10,08 млн. АҚШ долларига тенг бўлган корхонада 300 нафар хотин-қиз ишли бўлди. Йилига 8 минг тонна пахта толасини қайта ишлаб, калава ип ишлаб чиқараётган жамоа тайёр маҳсулотнинг асосий қисмини хорижга экспорт қилмоқда. Айни вақтда корхонада бошланғич касаба уюшмаси тузиб, ходимларни аъзоликка жалб этиш юзасидан маъмурият билан музокара ишлари олиб борилаяпти.

Жиззахдаги собиқ пайпоқ тўқув фабрикаси биноси негизида 47 млн. АҚШ доллари эвазига реконструкция, қурилиш-монтаж, жиҳозлаш ишлари амалга оширилиб, «Жиззахпластекс» Ўзбекистон-Германия қўшма корхонаси фаолият бошлади. Кўп вақт ўтмай, жамоада Озод Холжўраев етакчилигида 745 нафар аъзони бирлаштирган бошланғич касаба уюшма ташкилоти тузилди. Эндиликда жамоа шартномаси орқали корхонадаги ҳар бир ходим манфаати ҳимояга олинган. «Жиззах Тоштепа текстил» МЧЖ шаклидаги корхонада ҳам 65 нафар аъзони бирлаштирган бошланғич касаба уюшма ташкилоти тузилди. Эндиликда жамоа шартномаси орқали корхонадаги ҳар бир ходим манфаати ҳимояга олинган. «Жиззах Тоштепа текстил» МЧЖ шаклидаги корхонада ҳам 65 нафар аъзони бирлаштирган бошланғич касаба уюшма ташкилоти фаолият юритмоқда.

Жорий йилнинг ўтган даврида нодавлат секторга тегишли ўнта корхонада бошланғич касаба уюшма ташкилотлари тузилиб, 233 ходим манфаатлари қамраб олинди.

Кичик бизнес ва хусусий тадбиркорликни ривожлантириш, шу жумладан, оилавий тадбиркорлик ва ҳунармандчиликни қўллаб-қувватлашга 200 млрд. сўмдан зиёд кредит маблағи ажратилгани нодавлат сектор фаолиятини янада ривожлантириш имкониятини яратаётир. Энг муҳими, хорижга арзон нархларда хом ашёни эмас, балки бирламчи ва иккиламчи тайёр маҳсулотларни жаҳон бозори қийматида экспорт қилиш ҳамда ёшларни кафолатланган иш ўрни билан таъминлашга алоҳида эътибор қаратилаётир.

Дарвоқе, вилоят «Ҳунарманд» уюшмаси қошида ҳам бошланғич касаба уюшмаси тузилиб, 221 нафар ҳунарманд касаба уюшма хизматига олинди. Аҳамиятли жиҳати, нодавлат секторни касаба уюшмасига жалб этиш жараёни фақатгина вилоят марказида бўлиб қолмай, олис туманларда ҳам қувонарли натижаларга эришилаётир. Масалан, Зомин туманидаги «Мирза Ҳабибов Жавлонбек», Фориш туманидаги «Фортех» хусусий корхоналарида ҳам бошланғич касаба уюшмалари муваффақиятли иш олиб бормоқда. Уларга доимий равишда методик ва амалий кўмак бериб келаяпмиз.

Тармоқ Марказий кенгаш жадвали асосида вилоятимизда фаолият юритаётган енгил саноат таркибидаги йирик корхоналар тўлиғича касаба уюшма хизматига олинди.

«Ishonch» мухбири
Абдуманнон АЗИМОВ
суҳбатлашди

Истеъмол товарлари ишлаб чиқариш, савдо ва хизмат кўрсатиш ташкилотлари ходимлари касаба уюшмаси Қарши шаҳар кенгаши томонидан ўтган йилда 78 та нодавлат секторидаги корхона ва ташкилотда меҳнат қилаётган 1385 нафар ишчи-ходим касаба уюшма ҳимоясига олинди.

ИЖТИМОИЙ АҲАМИЯТГА МОЛИК

«Алрут Буилд» МЧЖ, «Нахшаб дарвозаси» деҳқон бозори МЧЖ, «Асл юксалиш» МЧЖ, «Жаҳон машҳур Висола» МЧЖ, «Қашқадарё Лада» МЧЖ, «Абу Убайда ибн ал-Жарроҳ» ёдгорлик мажмуаси ва бошқалар шулар жумласидан.

— Касаба уюшма аъзолигига қабул қилинган ҳар бир корхона ва ташкилотда жамоа шартномалари тузилиб, қўмита фаолиятини йўлга қўйиш бўйича амалий ва услубий ёрдам кўрсатилди, — деди тармоқ касаба уюшмаси Қарши шаҳар кенгаши раиси Азамат Нурматов. — Тарғибот-ташвиқот ишлари натижасида жорий йилнинг биринчи чорагида 20 та нодавлат ташкилотнинг 173 нафар ходими касаба уюшма аъзолари сафига қўшилди. «Ҳунарманд» уюшмаси Қарши туман бўлими, «Орзу қувончи» МЧЖ, «Принс люкс» хусусий корхонаси бу борада бошқаларга намуна бўлишди.

Акмал АБДИЕВ,
«Ishonch» мухбири

2014 йил — Соғлом бола йили

Иштихон туманида сўнгги йилларда аҳолига намунали тиббий хизмат кўрсатиш, тиббиёт муассасалари ҳамда қишлоқ врачлик пунктларининг моддий-техник базасини мустаҳкамлаш борасида эътирофга лойиқ ишлар амалга оширилди.

Жонингизга жон бўлай...

Ҳозирда тиббиёт бирлашмаси негизида 340 ўринли марказий шифохона, кўптармоқли поликлиника, 27 та қишлоқ врачлик пункти мавжуд. Улар Соғлиқни сақлаш вазирлигининг «Саломатлик-3» лойиҳаси асосида замонавий тиббий асбоб-ускуналар билан жиҳозланган. Жумладан, туман тиббиёт бирлашмаси қабул ва диагностика бўлимининг рентген, электрокардиография, УТТ (ултра товушли ташхис), эндоскопия каби замонавий тиббий аппаратлар билан таъминлангани касалликни эрта аниқлаш ва даволашда муҳим аҳамият касб этмоқда.

«Соғлом бола йили» Давлат дастурига мувофиқ оилалар саломатлиги, оналик ва болаликни муҳофаза қилиш тизими янада такомиллаштирилди. Хусусан, ҳомиладор аёлларни перинатал скрининг текшируви билан қамраб олиш, уларга малакали тиббий хизмат кўрсатиш борасида манзилли ишлар олиб борилмоқда. Бундан ташқари, янги туғилган чақалоқлар ортопед, травматологлар томонидан тиббий кўрикдан ўтказилиб, аниқланган касалликлар тезда диспансер назоратига олинмоқда ҳамда уларнинг тез ва сифатли даволаниши учун барча чоралар кўрилмоқда.

Баъзи ҳолларда чақалоқларда сон суягининг туғма чиқиши билан боғлиқ нуқсонлар кузатилади. Соҳа мутахассисларининг фикрига кўра, бу касаллик ҳар 1000 та боладан 16 тасида учраб туради. Тўғри муолажа олиб борилса, 3-4 ой ичида самарали натижага эришиш мумкин. Қолаверса, ҳомиладор аёлнинг мунтазам шифокор назоратида бўлиб, тавсияларга амал қилиб бориши ҳам боланинг бу ва бошқа нуқсонлар билан туғилишининг олдини олади.

Шу боис тиббиёт бирлашмамизда туғиш ёшидаги аёллар мунтазам равишда тиббий кўрикдан ўтказилиб, хасталик аниқланган аёллар шифохона ва амбулаторияларда даволаниб, саломатликларини тиклашмоқда.

Айтиш жоизки, туман тиббиёт бирлашмаси бош шифокори У.Суванов бошчилигида соҳа ходимлари қишлоқ ва маҳаллаларда бўлиб, оилада тиббий маданиятни ривожлантириш, репродуктив саломатлик масалалари, эрта никоҳнинг салбий оқибатлари, она ва бола саломатлиги борасида олиб бораётган тарғибот ишлари, амалий мулоқот ва учрашувлар айни муддао бўлмоқда. Натижада, оилаларда соғлом турмуш тарзи шаклланиб, хавфли, юқумли хасталикларнинг камайишига эришилмоқда. Айниқса, болалар ўртасида учраётган турли касалликларнинг олди олинаётир.

Туманимизда 34 мингга яқин оила истиқомат қилади. Мақсадимиз, «Соғлом бола йили» Давлат дастури ижросини таъминлаш баробарида оналик ва болаликни муҳофаза қилиш тизимини янада ривожлантириш ҳамда миллат генофондини мустаҳкамлаш ва яхшилаш борасидаги хайрли саъй-ҳаракатга муносиб ҳисса қўшишдир.

Акромхон НАСИМОВ,
Врач-травматолог

Матбуот анжумани

Кадрлар масаласи: муаммо ва ечим

«Ўзархив» агентлиги «Архивларда ва идоравий архивларда кадрлар масаласи: муаммо ва ечимлар» мавзусида матбуот анжумани ўтказди. Унда «Ўзархив» агентлиги, Ўзбекистон Республикаси Марказий давлат архивлари, Тошкент шаҳар ва вилояти архив иши бошқармалари мутасадди ходимлари ҳамда Ўзбекистон Миллий университети ўқитувчи ва талабалари иштирок этдилар.

Анжуманда соҳага оид мавжуд муаммолар ва уларнинг ечимини топиш бўйича ҳамкорликда амалга ошириладиган тадбирлар самарадорлигини янада такомиллаштириш тўғрисида фикр юритилди.

Маълумотларга кўра, республикамизда 102 та давлат архиви бўлиб, ходимлар сони 1222 нафарни ташкил этади.

Архив муассасалари ҳамда архив иши ва иш юритиш йўналишида кадрлар тайёрлайдиган 28 та ўрта-махсус ва касб-ҳунар коллежлари, 3 та олий ўқув юрти — Ўзбекистон Миллий университети, Наманган давлат университети, Бухоро давлат университети билан ҳамкорлик йўлга қўйилган бўлиб, сўнгги йилларда соҳага ёш кадрларни жалб этиш бўйича кўрилаётган режали чоралар натижасида архивларда ёш кадрлар таркиби 2,5 баробар ўсди.

Соҳа мутахассисларининг малакасини ошириш мақсадида 2006 йилда Марказий давлат архивлари қошида «Ижро назорати ва иш юритиш маҳорати» ҳамда «Идоравий архивлар фаолиятини ташкил этиш асослари» ўқув курслари ташкил этилган. Уларнинг базасида бугунги кунга қадар 3000 дан ортиқ архивлар ва ташкилотларнинг архивчи ва иш юритувчи ходимлари малакаси оширилди. Шуни айтиш керакки, «Ўзархив» агентлиги веб-сайти базасида масофавий ўқитиш тизими ишлаб чиқилиб, синовдан ўтказилмоқда.

Мавзу доирасида ушбу йўналишдаги ҳуқуқий муносабатларни ривожлантиришга оид қатор таклифлар ўртага ташланди.

Журналистларни қизиқтирган саволларга соҳа мутахассислари томонидан атрофлича жавоб берилди.

Раъно МАҲКАМОВА,
«Ishonch» мухбири

Пленум

«Адолат» социал-демократик партияси Сиёсий кенгашининг XI пленуми бўлиб ўтди. Унда сиёсий кенгаш аъзолари, Олий Мажлис Қонунчилик палатаси депутатлари, ҳудудий партия кенгашлари раислари, халқ депутатлари маҳаллий кенгашлари депутатлари, партия фаоллари, ҳамкор ташкилотлар, оммавий ахборот воситалари вакиллари иштирок этдилар.

Кучли давлатдан — кучли фуқаролик жамияти сари

Пленумда «Ўзбекистон «Адолат» СДПнинг 2013 йилдаги фаолияти ва 2014 йилга мўлжалланган устувор йўналишлари тўғрисида»ги масала юзасидан партия Сиёсий кенгаши раиси Наримон Усмонов маъруза қилди.

Партия ўз сайловолди дастурида ижтимоий йўналтирилган бозор иқтисодиётига асосланган, демократик ҳуқуқий давлат, кучли адолатли фуқаролик жамияти барпо этиш жараёнида фаол иштирок этишни мақсад қилиб олганлиги таъкидланди. Мустақиллик йиллари кенг кўламли ислоҳотлар даври бўлганлиги, «Ўзбек модели» сифатида тан олинган тараққиёт йўли ўзини тўлиқ оқлаётгани, «Кучли давлатдан — кучли фуқаролик жамияти сари» тамойилининг амалиёти мамлакатимизда инсон, унинг ҳуқуқ ва эркинликларини олий қадрият даражасига олиб чиққанлиги алоҳида қайд этиб ўтилди.

Таъкидлаш жоизки, жорий йил партия олдида ҳисобот-сайлов кампаниясини ўтказиш ҳамда барча даражадаги вакиллик органларига сайловларда иштирок этишдек улкан ва масъулиятли вазифалар турибди. Бошланғич партия фаолиятини янада жонлантириш зарурлиги боис Сиёсий кенгашнинг ижроия қўмитаси 2014 йилни партия тизимида — Бошланғич партия ташкилотлари йили деб эълон қилди.

Бугунги кунда мавжуд 3289 та бошланғич партия ташкилоти 101541 нафар аъзони бирлаштирган. Улар асосан ишлаб чиқариш, соғлиқни сақлаш, ўрта, ўрта махсус ва олий таълим, маҳаллий ўз-ўзини бошқариш тизимларида фаолият олиб бормоқда.

Ўтган йилда республика миқёсида партиянинг Аёллар қаноти ҳамда «Ёш адолатчилар» қаноти кенгашлари томонидан хотин-қизлар ҳамда ёшларнинг сиёсий билимини ошириш, уларнинг жамиятдаги ўрнини кучайтириш бўйича олиб борилган ишлар ҳам таҳлил этилиб, келгусида амалга оширилиши зарур бўлган вазифалар белгилаб олинди.

Шунингдек, пленумда Олий Мажлис Қонунчилик палатаси Спикери ўринбосари, Қонунчилик палатасидаги «Адолат» СДП фракцияси раҳбари Собир Турсунов сўзга чиқиб, фракция томонидан олиб борилган ишлар бўйича ҳисобот берди. Жумладан, ўтган йилда 37 марта йиғилиш ўтказилган бўлиб, унда 131 масала кўриб чиқилган. 97 марта қонун лойиҳалари муҳокама қилинган. Фракция аъзолари томонидан қонун лойиҳаларига доир Олий Мажлис Қонунчилик палатасининг қўмиталарига 200 га яқин ёзма, 400 дан зиёд оғзаки таклиф ва мулоҳазалар тақдим этилган.

Пленумда кўрилган масалаларга оид фикр-мулоҳазалар билдирилди.

Кун тартибидаги барча масалалар юзасидан тегишли қарорлар қабул қилинди.

Дилором АЛЛАҚУЛОВА,
«Ishonch» мухбири

РЕКЛАМА ВА ЭЪЛОНЛАР

«Respublika mulk markazi» ЁАЖ «Poytaxt filiali» бошланғич баҳоси ошиб бориш тартибида ўтказиладиган очиқ аукцион савдоларига таклиф этади!

Савдога Ўзбекистон Республикаси Вазирлар Маҳкамасининг 2011 йил 30 сентябрдаги 272-20-сонли ва Тошкент шаҳар ҳокимининг 2011 йил 9 октябрдаги 639-25-сонли қарорлари ҳамда «2515 AVTOJAMLANMASI»нинг 2014 йил 31 мартдаги 4/7-сонли хатига асосан, «TOSHSHAHARYUKTRANS» UYUSHMASI, «2515 AVTOJAMLANMASI»га тегишли бўлган, Тошкент шаҳар, Юнусобод тумани, Наманган кўчаси, 32-уй манзилида сақланаётган қуйидаги юк ташиш автотранспорт воситалари такроран қўйилмоқда:

1. ЗИЛ-138а русумли д/р 10 ВЕ 470, 1985 йилда и/ч а/в. Б/б — 7 186 000 сўм. 2. ЗИЛ-138а русумли, д/р 10АХ321, 1984 йилда и/ч а/в. Б/б — 7 181 000 сўм. 3. ЗИЛ-431610 русумли, д/р 10 АХ 848, 1986 йилда и/ч а/в. Б/б — 7 192 000 сўм. 4. ЗИЛ-431610 русумли, д/р 10 АХ 546, 1986 йилда и/ч а/в. Б/б — 7 192 000 сўм. 5. ЗИЛ-138а русумли, д/р 10 АХ 703, 1984 йилда и/ч а/в. Б/б — 7 181 000 сўм. 6. ЗИЛ-431610 русумли, д/р 10 АХ684, 1986 йилда и/ч а/в. Б/б — 7 192 000 сўм. 7. ЗИЛ-138а русумли, д/р 10 AQ 872, 1984 йилда и/ч а/в. Б/б — 7 181 000 сўм. 8. ЗИЛ-138а русумли, д/р 10 АХ 459, 1986 йилда и/ч а/в. Б/б — 7 192 000 сўм. 9. ЗИЛ-138а русумли, д/р 10 АХ 849, 1984 йилда и/ч а/в. Б/б — 7 181 000 сўм. 10. ЗИЛ-431610 русумли, д/р 01 012 ТВА, 1987 йилда и/ч а/в. Б/б — 7 197 000 сўм. 11. ЗИЛ-431610 русумли, д/р 10 АХ 733, 1986 йилда и/ч а/в. Б/б — 7 192 000 сўм. 12. ЗИЛ-431610 русумли, д/р 10 АХ 973, 1988 йилда и/ч а/в. Б/б — 7 203 000 сўм. 13. ЗИЛ-138а русумли, д/р 10 АХ 494, 1985 йилда и/ч а/в. Б/б — 7 186 000 сўм. 14. ЗИЛ-431610 русумли, д/р 10 ВА 070, 1988 йилда и/ч а/в. Б/б — 7 203 000 сўм. 15. ЗИЛ-431610 русумли, д/р 01 504 САА, 1988 йилда и/ч а/в. Б/б — 7 203 000 сўм. 16. ЗИЛ-431610 русумли, д/р 10 АХ 615, 1988 йилда и/ч а/в. Б/б — 7 203 000 сўм. 17. ЗИЛ-431610 русумли, д/р 10 АХ 701, 1989 йилда и/ч а/в. Б/б — 7 209 000 сўм. 18. ЗИЛ-431610 русумли, д/р 10 АХ 847, 1989 йилда и/ч а/в. Б/б — 7 209 000 сўм. 19. ЗИЛ-431610 русумли, д/р 10 АС 808, 1990 йилда и/ч а/в. Б/б — 7 215 000 сўм. 20. ЗИЛ-ММЗ-4502 АСГ русумли, д/р 10 АХ 470, 1987 йилда и/ч а/в. Б/б — 6 665 000 сўм. 21. ЗИЛ-ММЗ-45022 АСГ русумли, д/р 10 АХ 992, 1986 йилда и/ч а/в. Б/б — 978 йилда и/ч а/в. Б/б — 5 927 000 сўм. 23. ЗИЛ-ММЗ-45022 АСГ русумли, д/р 10 АС 809, 1982 йилда и/ч а/в. Б/б — 6 199 000 сўм. 24. ЗИЛ-ММЗ-45022 АСГ русумли, д/р 10 АХ 734, 1982 йилда и/ч а/в. Б/б — 6 199 000 сўм. 25. ПАЗ-672М русумли, д/р 10 АС 818, 1985 йилда и/ч а/в. Б/б — 4 340 000 сўм. 26. УАЗ-469 Б русумли, д/р 57-52 ТНА, 1981 йилда и/ч а/в. Б/б — 5 912 000 сўм. 27. ГАЗ 2401 русумли, д/р 10 АК 710, 1980 йилда и/ч а/в. Б/б — 1 213 000 сўм. 28. УАЗ-31512-01 русумли, д/р 78-22 ТНА, 1986 йилда и/ч а/в. Б/б — 6 233 000 сўм. 29. Н-13-130 русумли, д/р 10 В 205, 1991 йилда и/ч полуприцеп. Б/б — 6 062 000. 30. ГАЗ 5327 русумли, д/р 10 АХ 496 бўлган, 1991 йилда и/ч а/в. Б/б- 6 488 000 сўм. 31. ЗИЛ-138а русумли д/р 10 АХ 666, 1986 йилда и/ч а/в. Б/б — 7 192 000 сўм.

Савдо 2014 йил 22 апрел куни соат 11:00да бошлаб ўтказилади. Аризалар расмий иш кунлари соат 10:00 дан 16:00 гача қабул қилинади (13:00 дан 14:00 гача тушлик). Аризаларни қабул қилишнинг охирги муддати: 2014 йил 18 апрел куни соат 18:00.

Автотранспорт воситалари 2014 йил 22 апрел куни сотилмаган тақдирда, такрорий савдолар 2014 йил 6, 20 май ва 3 июн кунлари соат 11:00 да ўтказилади. Аризаларни қабул қилиш: 2014 йил 6 майдаги такрорий савдолар учун 2 май куни соат 18:00; 20 майдаги савдолар учун 16 май куни соат 18:00; 3 июндаги савдолар учун 30 май куни соат 18:00да тўхтатилади.

Савдо ғолибига 10 иш куни ичида сотувчи билан олди-сотди шартномаси тузиш мажбурияти юклатилади.

Талабгорлар мулк бошланғич баҳосининг 10 фоизидан кам бўлмаган миқдорда закалат пулини ОАИКБ «Ипак йўли банки» Сағбон филиалидаги қуйидаги ҳисоб-рақамига тўлашлари шарт: 20210000500571452141, МФО: 01036, СТИР: 200933850. ОКОНХ: 83300

Манзил: Тошкент ш., Миробод т., Истиқбол кўчаси, 34-уй. Телефон: (8-371) 236-38-28. www.rmm.uz.

Изоҳ: а/в — автотранспорт воситаси, и/ч — ишлаб чиқарилган, б/б — бошланғич баҳоси.

«Respublika mulk markazi» ЁАЖ «Poytaxt filiali» бошланғич баҳоси ошиб бориш тартибида ўтказиладиган очиқ аукцион савдоларига таклиф этади!

Савдога Ўзбекистон Республикаси Вазирлар Маҳкамасининг 2011 йил 30 сентябрдаги 272-20-сонли ва Тошкент шаҳар ҳокимининг 2011 йил 9 октябрдаги 639-25-сонли қарорлари ҳамда «2512 AVTOJAMLANMA» ДУКнинг 2014 йил 01 апрелдаги 62-сонли буюртманомасига асосан, «2512 AVTOJAMLANMA» ДУКга тегишли бўлган, Тошкент шаҳар, Учтепа тумани, Уйғур кўчаси, 487а-уй манзилида сақланаётган қуйидаги носоз юк ташиш автотранспорт воситалари такроран қўйилмоқда:

1. З-431610 русумли, д/р 10 АУ 161 бўлган, 1988 йилда и/ч а/в. Б/б — 5 466 458,04 сўм. 2. З-431610 русумли, д/р 10 АУ 163 бўлган, 1988 йилда и/ч а/в. Б/б — 11 964 699,15 сўм. 3. ЗИЛ-138 А русумли, д/р 10 АК 801 бўлган, 1981 йилда и/ч а/в. Б/б — 10 079 758,97 сўм. 4. ЗИЛ-138 А русумли, д/р 10 АК 802 бўлган, 1981 йилда и/ч а/в. Б/б — 4 947 172,03 сўм. 5. ЗИЛ-138 А русумли, д/р 10 AR 025 бўлган, 1986 йилда и/ч а/в. Б/б — 3 903 508,53 сўм. 6. ЗИЛ-138 А русумли, д/р 10 АУ 170 бўлган, 1982 йилда и/ч а/в. Б/б – 3 768 556,94 сўм. 7. ЗИЛ-138 А русумли, д/р 10 AR 021 бўлган, 1983 йилда и/ч а/в. Б/б — 7 328 641,42 сўм. 8. ЗИЛ-138 А русумли, д/р 10 АК 796 бўлган, 1980 йилда и/ч а/в. Б/б — 7 370 969,49 сўм. 10. ЗИЛ-138 А русумли, д/р 10 АК 797 бўлган, 1982 йилда и/ч а/в. Б/б — 5 925 714,69 сўм. 12. З — 431610 русумли, д/р 10 AR 019, 1989 йилда и/ч а/в. Б/б — 5 228 016,53 сўм. 13. З — 431610 русумли, д/р 10 АУ 181 бўлган, 1988 йилда и/ч а/в. Б/б – 3 990 538,50 сўм. 14. З — 431610 русумли, д/р 10 АУ 182 бўлган, 1988 йилда и/ч а/в. Б/б — 5 636 552,37 сўм. 15. З — 431610 русумли, д/р 10 АУ 183 бўлган, 1988 йилда и/ч а/в. Б/б — 9 372 336,05 сўм. 16. ЗИЛ-138 А русумли, д/р 10 АК 794 бўлган, 1975 йилда и/ч а/в. Б/б — 6 120 791,38 сўм. 17. З-431610 русумли, д/р 10 АУ 184 бўлган, 1988 йилда и/ч а/в. Б/б — 9 809 652,53. 18. ЗИЛ — 138 А бўлган, д/р 10 AD 054, 1979 йилда и/ч а/в. Б/б — 3 276 714,35 сўм. 19. З — 431610 русумли, д/р 10 АУ 185 бўлган, 1989 йилда и/ч а/в. Б/б — 10 933 798,91 сўм. 20. З — 431610 русумли, д/р 10 АУ 186 бўлган, 1989 йилда и/ч а/в. Б/б — 9 575 237,77 сўм. 21. ЗИЛ-138 А русумли, д/р 10 AD 633 бўлган, 1982 йилда и/ч а/в. Б/б — 9 234 311,23 сўм. 22. ЗИЛ-138 А русумли, д/р 10 АУ 191 бўлган, 1981 йилда и/ч а/в. Б/б — 8 518 534,58 сўм. 23. ГАЗ-52 27 русумли, д/р 10 АУ 196 бўлган, 1986 йилда и/ч а/в. Б/б — 5 445 535,19 сўм. 24. ГАЗ-52 27 русумли, д/р 10 АУ 201 бўлган, 1991 йилда и/ч а/в. Б/б — 11 743 874,29 сўм. 25. ГАЗ-52 27 русумли, д/р 10 AR 018 бўлган, 1988 йилда и/ч а/в. Б/б — 6 242 942,81 сўм. 26. ГАЗ-52 27 русумли, д/р 10 АУ 204 бўлган, 1990 йилда и/ч а/в. Б/б – 9 507 363,20 сўм. 27. ГАЗ-52 27 русумли, д/р 10 AD 588 бўлган, 1989 йилда и/ч а/в. Б/б — 5 319 414,89 сўм. 28. ГАЗ-52 27 русумли, д/р 10 АУ 207 бўлган, 1990 йилда и/ч а/в. Б/б — 5 538 469,43 сўм. 29. ГАЗ-52 27 русумли, д/р 10 АА 681 бўлган, 1990 йилда и/ч а/в. Б/б — 10 502 788,47 сўм. 30. ГАЗ-52 27 русумли, д/р 10 АУ 209 бўлган, 1989 йилда и/ч а/в. Б/б — 8 588 305,66 сўм. 31. Г — 5327 русумли, д/р 10 АУ 210 бўлган, 1991 йилда и/ч а/в. Б/б – 5 391 118,32 сўм. 32. ЗИЛ-138 А русумли, д/р 10 АУ 237 бўлган, 1984 йилда и/ч а/в. Б/б — 3 065 441,76 сўм. 33. ЗИЛ-138 А русумли, д/р 10 АА 693 бўлган, 1982 йилда и/ч а/в. Б/б — 4 928 902,52 сўм. 34. ЗИЛ-138 А русумли, д/р 10 АУ 238 бўлган, 1985 йилда и/ч а/в. Б/б — 7 399 105,48 сўм. 35. ЗИЛ-138 А русумли, д/р 10 АУ 240 бўлган, 1985 йилда и/ч а/в. Б/б — 6 061 401,77 сўм. 36. ЗИЛ-138 А русумли, д/р 10 АА 695 бўлган, 1979 йилда и/ч а/в. Б/б — 8 367 306,76 сўм. 37. ГАЗ-52 27 русумли, д/р 10 AR 030 бўлган, 1989 йилда и/ч а/в. Б/б — 8 147 046,72 сўм. 38. ГАЗ-52 27 русумли, д/р 10 АУ 246 бўлган, 1989 йилда и/ч а/в. Б/б — 10 129 398,89 сўм. 39. ГАЗ-52 27 русумли, д/р 10 АУ 250 бўлган, 1991 йилда и/ч а/в. Б/б — 9 990 719,40 сўм. 40. ГАЗ-52 27 русумли, д/р 10 АУ 251 бўлган, 1988 йилда и/ч а/в. Б/б — 8 220 040,20 сўм. 41. ГАЗ-52 27 русумли, д/р 10 АУ 253 бўлган, 1988 йилда и/ч а/в. Б/б — 3 850 674,36 сўм. 42. Г-2411 русумли, д/р 10 АТ 649 бўлган, 1989 йилда и/ч а/в. Б/б — 2 493 778,85 сўм. 43. ВАЗ 21 21 русумли, д/р ТНГ 16 54 бўлган, 1990 йил и/ч а/в. Б/б — 4 973 569,10 сўм. 44. ВАЗ 21 21 русумли, д/р 10 АТ 760 бўлган, 1990 йил и/ч а/в. Б/б — 6 061 401,77 сўм. 45. Г-531201 русумли, д/р 10 АУ 212 бўлган, 1990 йилда и/ч а/в. Б/б — 6 927 766,63 сўм. 46. МАЗ-5549 русумли, д/р 10 АУ 223 бўлган, 1983 йилда и/ч а/в. Б/б — 8 754 929,43 сўм. 47. МАЗ-5549 русумли, д/р 10 АА 692 бўлган, 1989 йилда и/ч а/в. Б/б — 5 571 818,48 сўм. 48. МАЗ-5549 русумли, д/р 10 АУ 229 бўлган, 1990 йилда и/ч а/в. Б/б — 4 352 864,99 сўм. 49. МАЗ-5549 русумли, д/р 10 АУ 231 бўлган, 1990 йилда и/ч а/в. Б/б — 7 123 114,41 сўм. 50. МАЗ-5549 русумли, д/р 10 АУ 232 бўлган, 1990 йилда и/ч а/в. Б/б — 4 819 539,96 сўм. 49. МАЗ-5549 русумли, д/р 10 АУ 233 бўлган, 1990 йилда и/ч а/в. Б/б — 5 534 320,56 сўм. 50. МАЗ-5551 русумли, д/р 10 AR 023 бўлган, 1986 йилда и/ч а/в. Б/б — 5 740 671,95 сўм. 50. МАЗ-5551 русумли, д/р 10 АУ 236 бўлган, 1986 йилда и/ч а/в. Б/б — 2 408 684,23 сўм.

Савдо 2014 йил 22 апрел куни соат 11:00да бошлаб ўтказилади. Аризалар расмий иш кунлари соат 10:00 дан 16:00 гача қабул қилинади (13:00 дан 14:00 гача тушлик). Аризаларни қабул қилишнинг охирги муддати: 2014 йил 18 апрел куни соат 18:00.

Автотранспорт воситалари 2014 йил 22 апрел куни сотилмаган тақдирда, такрорий савдолар 2014 йил 6, 20 май ва 3 июн кунлари соат 11:00 да ўтказилади. Аризаларни қабул қилиш: 2014 йил 6 майдаги такрорий савдолар учун 2 май куни соат 18:00; 20 майдаги савдолар учун 16 май куни соат 18:00; 3 июндаги савдолар учун 30 май куни соат 18:00да тўхтатилади.

Савдо ғолибига 10 иш куни ичида сотувчи билан олди-сотди шартномаси тузиш мажбурияти юклатилади.

Талабгорлар мулк бошланғич баҳосининг 10 фоизидан кам бўлмаган миқдорда закалат пулини ОАИКБ «Ипак йўли банки» Сағбон филиалидаги қуйидаги ҳисоб-рақамига тўлашлари шарт: 20210000500571452141, МФО: 01036, СТИР: 200933850. ОКОНХ: 83300

Манзил: Тошкент ш., Миробод т., Истиқбол кўчаси, 34-уй. Телефон: (8-371) 236-38-28. Расмий сайтимиз: www.rmm.uz..

Изоҳ: а/в – автотранспорт воситаси, и/ч — ишлаб чиқарилган, б/б — бошланғич баҳоси.

«Respublika mulk markazi» ЁАЖ «Poytaxt filiali» бошланғич баҳоси ошиб бориш тартибида ўтказиладиган очиқ аукцион савдоларига таклиф этади!

Савдога Ўзбекистон Республикаси Вазирлар Маҳкамасининг 2011 йил 30 сентябрдаги 272-20-сонли ва Тошкент шаҳар ҳокимининг 2011 йил 9 октябрдаги 639-25-сонли қарорлари ҳамда «2521 AVTOJAMLANMASI»нинг 52.03.2014 йилдаги 1-1/25-03-сонли буюртманомасига асосан, «TOSHSHAHARYUKTRANS» UYUSHMASI, «2521 AVTOJAMLANMASI»га тегишли бўлган, Тошкент шаҳар, Ҳамза тумани Паркент 5-тор кўчаси 34-уй манзилида сақланаётган қуйидаги юк ташиш автотранспорт воситалари такроран қўйилмоқда:

№	Автотранспорт воситасини русуми	и/ч йил	Давлат рақами	Бошланғич баҳоси(сўм)	№	Автотранспорт воситасини русуми	и/ч йили	Давлат рақами	Бошланғич баҳоси(сўм)
1	ЗиЛ-138 А	1985	10 AS 219	7 192 000	12	КАМАЗ-5320	1990	10 AJ 627	11 934 000
2	ЗиЛ-431610	1989	10 AS284	7 209 000	13	АСГ ММЗ-4502	1988	10 AS 186	6 783 000
3	ЗиЛ-431610	1986	10 AS402	7 192 000	14	АСГ ММЗ-4502	1983	10 AS 326	6 279 000
4	ЗиЛ-138АФ	1984	10 АХ413	7 530 000	15	УАЗ-3303	1987	10 АХ 625	5 059 000
5	ЗиЛ-431610	1985	10 ВА535	7 186 000	16	АСГ ММЗ-4502	1987	10 AS 321	6 665 000
6	ЗиЛ-431610	1988	10 ВА555	7 203 000	17	ГАЗ-2401	1984	10 AQ 553	1 156 000
7	ЗиЛ-431610	1988	10 АХ 656	7 203 000	18	ГАЗ-2401	1983	10 AR 232	1 131 000
8	ЗиЛ - 431610	1989	10 AS 282	7 209 000	19	КАМАЗ-5320	1990	10 АХ 555	11 934 000
9	МАЗ-5549	1988	10 АХ 814	5 844 000	20	КАМАЗ-5320	1990	10 AV 217	11 934 000
10	КАМАЗ-5511	1984	10 АХ 605	11 982 000	21	КАМАЗ-5320	1982	10 AS 561	10 196 000
11	КАМАЗ-5320	1986	01 318 САА	12 656 000					

Савдо 2014 йил 22 апрел куни соат 11:00дан бошлаб ўтказилади. Аризалар расмий иш кунлари соат 10:00 дан 16:00 гача қабул қилинади (13:00 дан 14:00 гача тушлик). Аризаларни қабул қилишнинг охирги муддати: 2014 йил 18 апрел куни соат 18:00.

Автотранспорт воситалари 2014 йил 22 апрел куни сотилмаган тақдирда, такрорий савдолар 2014 йил 6, 20 май ва 3 июн кунлари соат 11:00 да ўтказилади. Аризаларни қабул қилиш: 2014 йил 6 майдаги такрорий савдолар учун 2 май куни соат 18:00; 20 майдаги савдолар учун 16 май куни соат 18:00; 3 июндаги савдолар учун 30 май куни соат 18:00да тўхтатилади.

Савдо ғолибига 10 иш куни ичида сотувчи билан олди-сотди шартномаси тузиш мажбурияти юклатилади.

Талабгорлар мулк бошланғич баҳосининг 10 фоизидан кам бўлмаган миқдорда закалат пулини ОАИКБ «Ипак йўли банки» Сағбон филиалидаги қуйидаги ҳисоб-рақамига тўлашлари шарт: 20210000500571452141, МФО: 01036, СТИР: 200933850. ОКОНХ: 83300

Манзил: Тошкент ш., Миробод т., Истиқбол кўчаси, 34-уй. Телефон: (8-371) 236-38-28. www.rmm.uz.

«Respublika mulk markazi» ЁАЖ «Toshkent mintaqaviy filial» бошланғич баҳоси ошиб бориш тартибида ўтказиладиган очиқ аукцион савдосига таклиф этади!

Савдога «Ўзсаноатқурилишбанк» ОАТБ Олмалиқ филиалининг 2014 йил 14 февралдаги 21-ич сонли буйруғи ва 2014 йил 2 апрелдаги 01-10/418 сонли буюртманомасига асосан, Тошкент вилояти, Олмалиқ шаҳри, Амир Темур кўчаси 28-уй манзилида сақланаётган, давлат рақами 10 544 FAA бўлган 2005 йилда ишлаб чиқарилган техник соз, «Нексия» русумли автотранспорт воситаси қўйилмоқда. **Бошланғич баҳоси — 20 014 000 сўм.**

Аукцион савдоси 2014 йил 12 май куни соат 11:00да бўлиб ўтади. Аризалар расмий иш кунлари соат 10:00 дан 16:00 гача қабул қилинади (13:00 дан 14:00 гача тушлик). Аризаларни қабул қилишнинг охирги муддати: 2014 йил 8 май куни соат 18:00.

Автотранспорт воситаси 2014 йил 12 май куни сотилмаган тақдирда, такрорий савдолар 2014 йил 19, 26 май кунлари соат 11:00 да ўтказилади. Аризаларни қабул қилиш: 2014 йил 19 майдаги такрорий савдолар учун 16 май куни соат 18:00; 26 май савдолар учун 23 май куни соат 18:00 да тўхтатилади.

Савдо ғолибига 10 иш куни ичида сотувчи билан олди-сотди шартномаси тузиш мажбурияти юклатилади.

Талабгорлар мулк бошланғич баҳосининг 25 фоизидан кам бўлмаган миқдорда закалат пулини ОАИКБ «Ипак йўли банки» Сағбон филиалидаги қуйидаги ҳисоб-рақамига тўлашлари шарт: 20210000300571452142, МФО: 01036, СТИР: 200933850.

Аукцион савдоси ўтказиладиган манзил: Тошкент шаҳар, Амир Темур шоҳ кўчаси, 19-уй. 233-28-52. www.rmm.uz.

Хизматлар лицензияланган.

O'zbekiston kasaba uyushmalari Federatsiyasi

Диққат, диққат!

ЖУРНАЛИСТИКА СОҲАСИДА «ИНСОНГА НАФ КЕЛТИРИШ — ОЛИЙ БАХТ» РЕСПУБЛИКА ТАНЛОВИ

Ўзбекистон касаба уюшмалари Федерацияси Кенгаши мамлакатимизда мустақиллик йилларида инсон манфаатлари йўлида олиб борилаётган кенг кўламли ислоҳотлар, ижобий ўзгаришлар ва бунёдкорлик ишлари, барча соҳа ва тармоқларда амалга оширилаётган техник ва технологик янгиланиш ҳамда модернизация жараёнлари, қабул қилинаётган Давлат дастурларининг мазмун-моҳияти, аҳамияти ва қадр-қимматини кенг жамоатчиликка етказиш, бу борада амалга оширилаётган ишлар тарғиботига муносиб ҳисса қўшиш, оммавий ахборот воситалари ходимларини инсон манфаатларини таъминлаш йўналишида амалга оширилаётган ишларни янада кенг ёритишга жалб этиш мақсадида журналистика соҳасида «Инсонга наф келтириш — олий бахт» Республика анъанавий танловини ўтказади.

Мазкур танловга 2013 йилнинг 1 июнидан 2014 йилнинг 1 июнигача — бир йил давомида газета ва журналларда чоп этилган, радио орқали эфирга узатилган, телевидениеда намойиш этилган ва интернет нашрларида эълон қилинган материаллар 2014 йилнинг 5 июнигача қабул қилинади.

Танловга тақдим этиладиган журналистик материалларда мустақиллик йилларида диёримизда ҳуқуқий демократик давлат ва эркин фуқаролик жамиятини барпо этиш ҳамда ривожлантириш, халқимиз турмуш фаровонлигини юксалтириш, ҳар томонлама етук ва баркамол авлодни тарбиялаш, юртимиздаги тинчлик ва осойишталик барқарорлигини таъминлаш, ижтимоий, маънавий ва маърифий соҳаларда энг юқори натижаларга эришиш йўлида амалга оширилаётган кенг қамровли ишларнинг, аввало, инсон манфаатларига йўналтирилганлиги чуқур таҳлил орқали очиб берилиши лозим. Материалларда, хусусан, қуйидаги масалалар ёритилганлиги эътиборга олинади:

- давлат ва нодавлат ташкилотларнинг ижтимоий шериклик асосида инсон манфаатлари ва фаровонлигини таъминлашга қаратилган саъй-ҳаракатлари уйғунлиги;
- демократик қадриятлар, инсон ҳуқуқи ва эркинликлари, шу жумладан, муносиб тарзда меҳнат қилиш, дам олиш, ўз салоҳиятларини рўёбга чиқариш каби қонуний манфаатлари ҳимояси;
- жамоатчилик назорати;
- касаба уюшмаларининг ижтимоий шериклик асосида ходимларнинг ижтимоий-иқтисодий манфаатлари ва меҳнат соҳасидаги ҳуқуқларини ҳимоялаш борасидаги фаолият йўналишлари;
- маданий-маърифий, спорт ва соғломлаштириш;
- ҳомийлик ҳамда хайрия ишлари ва бошқалар.

Танлов ғолиблари оммавий ахборот воситаларининг қуйидаги йўналишлари бўйича аниқланади:

Босма оммавий ахборот воситаларида эълон қилинган энг яхши журналистик материал (газета ва журналлар – 1, 2, 3-ўринлар);

Электрон оммавий ахборот воситаларида эълон қилинган энг яхши журналистик материал (телевидение, радио, интернет журналистика – 1, 2, 3-ўринлар).

Шунингдек, ушбу йўналишларнинг ҳар бири бўйича учтадан рағбатлантирувчи мукофотлар таъсис этилган.

Танлов ғолиблари ва рағбатлантирувчи номинациялар бўйича ғолиблар Ўзбекистон касаба уюшмалари Федерацияси Кенгаши томонидан диплом ҳамда қимматбаҳо совғалар билан тақдирланадилар.

Танловга тақдим этилган ижодий ишлар 5 тадан кам бўлмаслиги керак.

Телевидение бўйича видеоматериаллар, ахборот ташувчи воситанинг қандай кўринишда бўлишидан қатъи назар, 3 дақиқадан 30 дақиқагача бўлиши лозим.

Радиоэшиттиришлар (аудиокассета ёки системали диск) 5 дақиқадан 30 дақиқагача бўлиши керак.

Матбуот ва интернет материаллари даврий нашрнинг асл нусхаси ёки кўчирма нусхасида тақдим этилиши даркор.

Танловга юборилган материалларга қуйидагилар илова этилиши зарур:

- муаллиф ва унинг иш жойи, журналистик фаолияти тўғрисида қисқача маълумот;
- муаллиф паспорти нусхаси;
- муаллиф манзили ва боғланиш телефонлари.

Танлов ғолибларини мукофотлаш тадбири 27 июн — Матбуот ва оммавий ахборот воситалари ходимлари куни арафасида тантанали равишда ўтказилади.

Материаллар «Инсонга наф келтириш — олий бахт» танловига деб кўрсатилган ҳолда қуйидаги манзилга юборилиши лозим:

Ўзбекистон Республикаси, 100165, Тошкент шаҳри, Бухоро кўчаси, 24-уй. Ўзбекистон касаба уюшмалари Федерацияси Кенгаши, 4-қават, 4-хона. Телефонлар: (8-371) 256-52-79; 252-21-18. E-mail: pressa@kasaba.uz

Диққат, диққат!

«Йилнинг энг фаол ёш мутахассиси» республика танлови

Ўзбекистон касаба уюшмалари Федерацияси Кенгаши Ўзбекистон Республикаси Олий ва ўрта махсус таълим вазирлиги, «Камолот» ёшлар ижтимоий ҳаракати Марказий кенгаши, Савдо-саноат палатаси, Фанлар академияси, Ўзбекистон Миллий ахборот агентлиги — ЎзА, Фермерлар кенгаши билан ҳамкорликда ёшларнинг ҳар томонлама етук мутахассис бўлиб камол топишга бўлган интилишларини қўллаб-қувватлаш, иқтидорли ёш мутахассисларни аниқлаш, уларни рағбатлантириш, касб маҳорати ва билим даражасини ошириш, шунингдек, ёшларнинг касб алоқаларини мустаҳкамлаш ва ўзаро тажриба алмашувини ривожлантириш, ўзлари танлаган касбга ҳурмат ва фахр туйғусини юксалтириш, моддий ва маънавий қўллаб-қувватлаш мақсадида «Йилнинг энг фаол ёш мутахассиси» танловини ўтказади.

Йигирмата номинация бўйича ўтказиладиган танловда иштирок этиш учун турли соҳаларда фаолият кўрсатаётган 30 ёшгача бўлган фаол ёш мутахассислар таклиф этилади.

«Энг фаол ёш тадбиркор» ва «Энг фаол ёш ҳунарманд» номинациялари бўйича иштирок этиш истагида бўлганлар Савдо-саноат палатаси ва «Ҳунарманд» уюшмасининг ҳудудий бошқармаларига, «Энг фаол ёш фермер» номинацияси иштирокчилари эса туман Фермерлар кенгашига мурожаат этадилар.

Танловда иштирок этиш учун қуйидагилар тақдим этилади:

- маълумотнома, номинация номи;
- мутахассиснинг турар жойи, боғланиш телефонлари тўғрисида маълумот;
- паспорт нусхаси;
- тегишли йўналишдаги фаолиятида эришган ютуқларига оид маълумот ва ҳужжатлар.

Асосий мукофот

«Йилнинг энг фаол ёш мутахассиси» танлови ғолиблари орасидан сараланган мутахассислар, яъни самарадорлиги натижасида мамлакатимиз иқтисоди ривожига муносиб ҳисса қўшилиши кутилаётган янги ишланма ва лойиҳалар муаллифи бўлган ижтимоий-сиёсий фаол уч нафар ёш мутахассис касаба уюшмаларининг махсус грантлари билан тақдирланади.

Танловда ҳар бир йўналиш бўйича 1-, 2-, 3-ўринни эгаллаган ғолиблар Ўзбекистон касаба уюшмалари Федерацияси Кенгаши, «Камолот» ёшлар ижтимоий ҳаракати Марказий кенгаши, Савдо-саноат палатасининг совға ва дипломлари билан тақдирланади.

Танлов тўрт босқичда:

I босқич – 1-15 апрел кунлари корхона, ташкилот ва муассасаларда;

II босқич – 15-30 апрел кунлари туман (шаҳар) миқёсида;

III босқич – 1-31 май кунлари Қорақалпоғистон Республикаси, вилоятлар ва Тошкент шаҳри миқёсида;

IV босқич – май-июн ойлари мамлакат миқёсида ўтказилади.

Танлов ғолибларига мукофотлар 2014 йил сентябр ойида ташкил этиладиган «Ёш мутахассислар» республика форумида тантанали равишда топширилади.

Мукофот бир шахсга такроран берилмайди.

Танлов мезонлари билан Ўзбекистон касаба уюшмалари Федерацияси Кенгашининг интернет тармоғидаги *www.kasaba.uz* портали орқали танишиш мумкин.

Танлов тўғрисидаги қўшимча маълумотлар Ўзбекистон касаба уюшмалари Федерацияси ва «Камолот» ЁИҲнинг Марказий ҳамда ҳудудий кенгашлари орқали берилади.

Қўшимча маълумот учун Ўзбекистон касаба уюшмалари Федерацияси Кенгашининг (+998 71) 256-76-57 телефон рақамига мурожаат қилишингиз мумкин.

Ҳар кунимиз Наврўз бўлсин!

Карнай-сурнай садолари Миробод туманидаги «Сарикўл» маҳалла аҳлини ҳамда меҳмонларни «Афросиёб» кошонасига чорлай бошлади. Дастурхонда баҳор байрамидан дарак берувчи сумалагу кўк сомсалар. Маҳалла қариялари-ю кайвони онахонлар файз тўкиб ўтиришибди. Ёшлар эса хизматда.

«Сарикўл» байрам оғушида

Байрамни маҳалла фуқаролар йиғини раиси Хурсандой Авазова очиб, барчани қутлуғ айём билан табриклади.

Шундан сўнг фахрийлар ҳамда маҳалла фаолларидан Турсунбой Рашидов, Комилжон Исломов, Ҳакимжон Орипов, Моҳира Юнусова, Озода Авазова, Муҳаббат Турсунова ҳамда Ҳолида Охунжоноваларга маҳалла фуқаролар йиғини томонидан қимматбаҳо совғалар топширилди.

Дастурхонга ош тортилди. «Амир» гуруҳи хонандалари Зокиржон ҳамда Маъруфжон Қамбаровлар томонидан ижро этилган куй ва қўшиқлар даврага файз киритди.

— Маҳалламизда ҳар бир байрамни кенг нишонлаш анъанага айланган, — дейди маҳалла фуқаролар йиғини раиси Хурсандой Авазова. — Маҳалладошларимиз бу гал ҳам ҳамжиҳат эканликларини намойиш этишди. Тантанадан сўнг фаолларимиз билан ҳудудимизда истиқомат қилаётган 20 нафар кам таъминланган, ногиронлар ҳолидан хабар оламиз. Истаймизки, барчанинг хонадонида шоду хуррамлик ҳукм сурсин.

Н.РАФИҚОВ

Пойгада – таълим ходимлари

(Давоми. Бошланиши 1-саҳифада).

Шунингдек, Т.Тошбоев «Ғалабага бўлган иштиёқи учун», Т.Абдурасулов «Энг ёш пойгачи», М.Раҳмонов «Энг маҳоратли пойгачи», Т.Абдураҳмонова «Энг фаол аёл пойгачи» деб топилди.

— Соғлом турмуш тарзини шакллантиришда, ходимлар соғлиғини мустаҳкамлашда спорт мусобақаларининг, хусусан, велоспортнинг ўрни муҳим. «Касаба-тур» мусобақаларини ташкил этишдан асосий мақсад шу, — дейди тармоқ ходимлари касаба уюшмаси Гулистон шаҳар кенгаши раиси Фарҳод Тоштанов.

Иштирокчиларга ташкилотчиларнинг диплом ва эсдалик совғалари топширилди.

***

Таълим, фан ва маданият ходимлари касаба уюшмаси Миробод туман кенгаши ва Истеъмол товарлари ишлаб чиқариш савдо ва хизмат кўрсатиш ташкилотлари ходимлари касаба уюшмаси туман кенгаши билан ҳамкорликда 44-БУСМда веломарафоннинг иккинчи босқичи ўтказилди.

Мусобақада турли ёшдаги ходимлар иштирок этди. 20-35 ёш тоифасида бошқалардан илдамроқ ҳаракат қилган Ислом Бекназаров (214-умумтаълим мактаби) ҳамда Гулузра Умарова (125-умумтаълим мактаби) шоҳсупага кўтарилди.

Ўттиз беш ёшдан юқори ёшдагилар ўртасидаги пойгада Владислав Топчи (94-умумтаълим мактаби) ғалаба нашидасини сурди.

Ғолиб ва совриндорлар муносиб рағбатлантирилди.

Ўз мухбирларимиз

Велоспорт

ЁШЛАР МУСОБАҚАСИ

Самарқандда велошоссе бўйича 1998-99 йилларда туғилган спортчилар ўртасида Ўзбекистон очиқ чемпионати ўтказилди.

Бу йилги мусобақаларда Тошкент шаҳри ҳамда вилоятлар, шунингдек, Қозоғистоннинг Остона ва Олмаота шаҳри клубларидан етмишга яқин спортчи ғолиблик учун баҳс юритди. Кўпкунлик пойгалар тўрт босқичда (7, 34, 65 ва 75 километр масофаларда) ўтказилди.

Мусобақа якунига кўра пойтахтлик Жавоҳир Эгамбердиев олтин, унинг жамоадоши Семен Севостянов кумуш, Тошкент вилояти вакили Искандар Шодиев эса бронза медали соҳиби бўлди.

Эркин кураш

ҲАМЮРТИМИЗ — ТЕНГСИЗ

Халқаро спорт курашлари федерацияси — FILA Ўзбекистон терма жамоаси аъзоси Рашид Қурбоновни 2013 йилнинг «Энг кучли курашчиси» деб топди.

Вазни 74 кг.гача бўлган полвонлар ўртасида ҳамюртимиз ўтган йилги мавсумда Ҳиндистонда ташкил этилган Осиё чемпионати ва Озарбайжон мезбонлик қилган «Олтин Гран-при» туркумидаги мусобақада бош совринни қўлга киритган.

Ҳамюртимиз айни пайтда 2016 йили Бразилияда бўладиган Олимпия ўйинларига пухта тайёргарлик кўраётир.

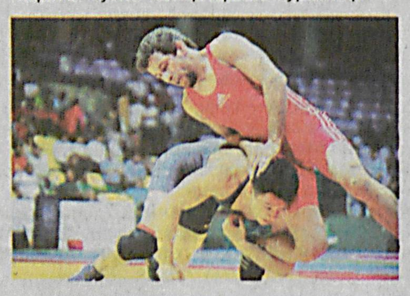

Дзюдо

ДИЁРА СОВРИНДОРЛАР САФИДА

Россиянинг Твер шаҳрида дзюдо бўйича кадетлар ўртасида Европа кубогининг сўнгги босқичи ўтказилди.

Мазкур мусобақада иштирок этган ҳамюртимиз Диёра Келдиёрова (-44 кг.) бронза медали совриндори бўлди. Учинчи ўрин учун кечган беллашувда иқтидорли спортчимиз россиялик Даря Харлапанови мағлуб этди.

Мазкур мусобақада жами 23 давлатдан 300 нафардан ортиқ полвон баҳс юритмоқда. Беллашувларда терма жамоамиз аъзоларидан Артем Богдасаров (-90 кг.), Беҳзод Ўктамов (-90 кг.) ва Шоҳруҳ Тўраев ҳам татамига чиқади.

МАМЛАКАТ ЧЕМПИОНЛАРИ АНИҚЛАНДИ

Пойтахтимиздаги «Ўзбекистон» спорт саройида дзюдо бўйича мамлакат чемпионати баҳслари ниҳоясига етди.

Икки кун давом этган муросасиз беллашувлар якунига кўра эркаклар ўртасидаги баҳсларда Диёр Ўрозбоев (-60 кг.), Мирзоҳид Фармонов (-66 кг.), Сарвар Шомуродов (-73 кг.), Шуҳрат Арслонов (-81 кг.), Шерали Жўраев (-90 кг.), Соиб Қурбонов (-100 кг.) ва Элёр Машарипов (+100 кг.) ўз вазн тоифаларида олтин медал соҳибига айланишди.

Хотин-қизлар ўртасида эса Муқаддас Кубеева (-48 кг.), Зарифа Султонова (-52 кг.), Шоҳида Назарова (-57 кг.), Шоҳиста Сафарова (-63 кг.), Гулноза Матниёзова (-70 кг.), Кумуш Йўлдошева (-78 кг.), Обида Алладўстова (+78 кг.) биринчи ўринни эгаллади.

Умумжамоа ҳисобида тўрттадан олтин, кумуш ва бронза медалига сазовор бўлган Тошкент шаҳри жамоаси биринчи, тўрт олтин, уч кумуш ва икки бронза медалини қўлга киритган хоразмликлар иккинчи, иккита олтин ва битта кумуш медал билан тақдирланган Қашқадарё вилояти вакиллари учинчи бўлишди.

Теннис

ХАЙРЛИ ЯКУН

Ўзбекистон терма жамоаси Дэвис кубоги Осиё — Океания минтақаси бўйича ўтказилган саралаш босқичида сафарда Хитой термаси устидан 3:2 ҳисобида ғалабага эришиб, Жаҳон лигасига йўлланма берувчи плей-офф босқичига чиқди.

Дэвис кубоги қоидаларига кўра, биринчи кунги баҳсда Ўзбекистоннинг биринчи рақамли теннисчиси Денис Истомин Хитой термасининг иккинчи рақамда қайд этилган теннисчиси Чжанг Цзега қарши кортга тушди. Беш сет давом этган баҳсда ҳамюртимиз 6:4, 4:6, 3:6, 6:3, 6:4 ҳисобида зафар қучди.

Шундан сўнг Фаррух Дўстов ва мезбонларнинг биринчи рақамли теннисчиси Ву Ди билан беллашди. Беш сет давом этган учрашувда хитойлик теннисчи 1:6, 7:6, 7:6, 3:6, 9:7 ҳисобида ғалаба қозонди.

Мусобақанинг иккинчи куни жуфтликлар ўртасида баҳс ўтказилиб, унда Денис Истомин — Фаррух Дўстов жуфтлиги Мао Хин Гонг — Ли Чжэ дуэтини 6:4, 6:2, 6:2 ҳисобида мағлуб этди.

Сўнгги кун баҳсларида дастлаб ҳар икки терма жамоанинг биринчи рақамли теннисчилари Денис Истомин ва Ву Ди кортга чиқишди. Ушбу учрашув кутилмаганда 1:6, 7:5, 6:3, 7:5 ҳисобида хитойлик теннисчининг фойдасига ҳал бўлди. Шу тариқа ўртадаги ҳисоб яна тенглашди — 2:2.

Сўнгги ҳал қилувчи ўйинда терма жамоаларнинг иккинчи рақамли ракетка усталари Фаррух Дўстов ҳамда Чжан Цзе ўзаро куч синашдилар. Мазкур учрашувда Фаррух ўзига билдирилган ишончни оқлади ва 6:2, 1:6, 6:3, 6:7, 6:3 ҳисобида зафар қучиб, терма жамоамизнинг умумий ғалабасини таъминлади.

Адҳам АРСЛОНОВ, «Ishonch» мухбири

O'zbekiston kasaba uyushmalari Federatsiyasi

Muassis: O'zbekiston kasaba uyushmalari Federatsiyasi

Bosh muharrir o'rinbosari: Zayniddin Rixsiyev

Tahrir hay'ati: Muhammad Ali Ahmedov, Baxtiyor Mahmadaliyev, Oksana Belausova, Sog'indiq Niyetullayev, Eson Rajabov, Jahongir Sharofboyev (Mas'ul kotib).

2007 yil 11 yanvarda O'zbekiston Matbuot va axborot agentligida 0116-raqam bilan ro'yxatga olingan.
ISSN 2010-5002

Gazeta ofset usulida, A-2 formatida bosildi. Hajmi 2 bosma taboq.

Bo'limlar:
Kasaba uyushmalari hayoti — 256-87-63, Huquq va xalqaro hayot — 256-64-69, Milliy-ma'naviy qadriyatlar va sport — 256-82-79, Xatlar va muxbirlar bilan ishlash — 256-85-43, Reklama va e'lonlar — 256-87-73.

Hududlardagi muxbirlar:
Andijon + 998 91 141-27-70; Buxoro + 99893 653 50 81; Sirdaryo + 998 90 999 58 30; Jizzax + 998 94 418-67-49; Navoiy + 998 94 226-28-84; Namangan + 998 90 260-50-77; Samarqand + 998 93 352-50-87; Qashqadaryo +998 91 467-30-01; Surxondaryo + 998 95 502-68-99; Farg'ona + 998 90 583-49-79; Qoraqalpog'iston Respublikasi + 998 91 268-92-32; Xorazm + 998 90 719-48-00.

Manzilimiz: 100165, Toshkent shahri, «Buxoro» ko'chasi, 24-uy

Nashr ko'rsatkichi: 133

Gazeta haftaning seshanba, payshanba va shanba kunlari chiqadi. Sotuvda erkin narxda.

Navbatchi muharrir: A.Abdullayev
Navbatchi: S.Abdurahmonov
Musahhih: S.Shodiyeva

Bosishga topshirish vaqti - 20.00
Topshirildi - 20.20

E-mail:ishonch2012@gmail.com

Gazeta «Ishonch»ning kompyuter markazida terildi va sahifalandi. Sahifalovchi: H.Abdujalilov

«Sharq» nashriyot-matbaa aksiyadorlik kompaniyasi bosmaxonasida chop etildi. Korxona manzili: «Buyuk Turon» ko'chasi, 41-uy.

«Ishonch»dan olingan ma'lumotlarda manba sifatida gazeta nomi ko'rsatilishi shart. Mualliflar fikri tahririyat nuqtayi nazaridan farqlanishi mumkin.

Buyurtma Г — 418 | 20903 nusxada bosildi | 1 2 3 4