Пролетарии всех стран, соединяйтесь!

ПРАВДА ВОСТОКА

газета издается с апреля 1917 года

ОРГАН ЦК КОМПАРТИИ УЗБЕКИСТАНА, ВЕРХОВНОГО СОВЕТА И СОВЕТА МИНИСТРОВ УЗБЕКСКОЙ ССР

№ 17 (19194) • Воскресенье, 20 января 1980 года • Цена 2 коп.

В Центральном Комитете КПСС и Совете Министров СССР

Центральный Комитет КПСС и Совет Министров СССР приняли постановление «О дополнительных мерах по подготовке и проведению весенних полевых работ в 1980 году».

В целях обеспечения своевременного и высококачественного проведения весенних полевых работ в 1980 году Центральный Комитет КПСС и Совет Министров СССР обязали ЦК компартий и Советы Министров союзных республик, Министерство сельского хозяйства СССР, Министерство мелиорации и водного хозяйства СССР, Госкомсельхозтехнику СССР, Министерство заготовок СССР, Министерство пищевой промышленности СССР, краевые, областные и районные комитеты партии, Советы Министров автономных республик и исполкомы местных Советов народных депутатов, местные сельскохозяйственные органы, руководителей хозяйств обеспечить проведение в 1980 году в колхозах, совхозах и других сельскохозяйственных предприятиях весенних полевых работ на высоком агротехническом уровне, для чего:

— своевременно завершить подготовку семян и посадочного материала, доведение их до высоких посевных кондиций, полностью обеспечить колхозы, совхозы и другие сельскохозяйственные предприятия высококачественными семенами, осуществить комплекс агротехнических мероприятий по уходу за посевами озимых культур;

— обеспечить эффективное использование органических и минеральных удобрений, химических средств защиты растений и других средств химизации сельскохозяйственного производства, улучшить деятельность предприятий и организаций объединения «Союзсельхозхимия» по агрохимическому обслуживанию хозяйств;

— закончить во всех хозяйствах подготовку машинно-тракторного парка к весенним полевым работам не позднее, чем за две недели до их начала, обратив особое внимание на качество ремонта машин;

— обеспечить высокоэффективное использование всех орошаемых и осушенных земель, своевременно провести очистку и ремонт мелиоративных систем и сооружений, а также ремонт поливной техники;

— организовать незамедлительно проведение ремонта машин для заготовки кормов, зерноуборочной и другой уборочной техники, обеспечив полное использование мощностей ремонтных мастерских колхозов, совхозов и предприятий Госкомсельхозтехники СССР;

— укомплектовать хозяйства кадрами трактористов-машинистов, водителей автомобилей, машинистов дождевальных машин для двухсменной работы машинно-тракторных агрегатов, обеспечить внедрение передовых методов использования техники, широкое развертывание социалистического соревнования механизаторов сельского хозяйства за достижение наивысшей производительности труда и максимальное использование технических возможностей машин;

— обеспечить надлежащую организацию в колхозах, совхозах и других сельскохозяйственных предприятиях в период проведения полевых работ общественного питания, культурно-бытового и медицинского обслуживания.

Министерству тракторного и сельскохозяйственного машиностроения, Министерству машиностроения для животноводства и кормопроизводства, Министерству автомобильной промышленности, Министерству строительного, дорожного и коммунального машиностроения и другим министерствам и ведомствам обеспечить поставку в первом полугодии 1980 г. сельскому хозяйству в счет фондов, выделенных на 1980 год, сельскохозяйственных машин, а также запасных частей к тракторам, автомобилям, почвообрабатывающим и посевным машинам, машинам для выгрузки сминающихся грузов, экскаваторам, землеройной и строительной технике и насосно-силовому оборудованию, а также автотракторного электрооборудования, втулочно-роликовых цепей, резинотехнических изделий и подшипников качения по номенклатуре и в установленные сроки.

Обращено особое внимание на равномерную поставку запасных частей по республикам, краям и областям.

Разрешено Министерству сельского хозяйства СССР и Госкомсельхозтехнике СССР производить в феврале—мае 1980 г. по согласованию с Министерством путей сообщения и Советами Министров союзных республик, в зависимости от складывающихся условий, изменения сроков поставки сельскому хозяйству отдельных союзных республик тракторов, сельскохозяйственных машин, запасных частей и минеральных удобрений по фондам, выделенным на I—II кварталы 1980 г.

Для нужд колхозов и совхозов выделяются дополнительно сельскохозяйственные машины, оборудование, запасные части, аккумуляторы, некоторые материалы и химические средства защиты растений. Госкомсельхозтехнике СССР по согласованию с Министерством сельского хозяйства СССР поручено распределить между потребителями материалы, оборудование и машины, в Министерству сельского хозяйства СССР — пестициды, выделенные в соответствии с настоящим постановлением.

Советам Министров союзных республик, Министерству сельского хозяйства СССР, Госкомсельхозтехнике СССР, Министерству мелиорации и водного хозяйства СССР, Министерству пищевой промышленности СССР и их органам на местах поручено принять неотложные меры к ускорению завоза горюче-смазочных материалов в колхозы, совхозы и другие сельскохозяйственные предприятия, имея в виду создать в каждом хозяйстве до начала проведения весенних полевых работ запасы нефтепродуктов в количестве, обеспечивающем бесперебойную работу машинно-тракторного парка в период весенних полевых работ, устранить имеющиеся недостатки в расходовании горюче-смазочных материалов, обеспечить эффективное их использование, улучшить организацию нормирования, учета и хранения нефтепродуктов, разработать и осуществить мероприятия по обеспечению сохранности и недопущению перерасхода горюче-смазочных материалов в колхозах, совхозах и других сельскохозяйственных предприятиях.

Госснабу СССР, Министерству черной металлургии СССР, Министерству промышленности строительных материалов СССР, Министерству химической промышленности, Министерству нефтеперерабатывающей и нефтехимической промышленности СССР, Министерству станкостроительной и инструментальной промышленности и Министерству электротехнической промышленности и другим министерствам предложено обеспечить опережающую поставку (независимо от уровня выполнения плана производства) сельскому и водному хозяйству выделенных на первое полугодие 1980 г. нормально-осветительных электроламп, металлообрабатывающего инструмента, лакокрасочной продукции, сульфоугля, металлорежущих станков, проката черных и цветных металлов, металлоизделий, стальных, чугунных и

(Окончание на 2-й стр.)

В Центральном Комитете КПСС

В Центральном Комитете КПСС 18 января состоялось совещание по вопросам капитального строительства. В свете решений ноябрьского (1979 г.) Пленума ЦК КПСС, положений и выводов, изложенных в речи Генерального секретаря ЦК КПСС товарища Л. И. Брежнева на Пленуме, на совещании обсуждены вопросы, связанные с улучшением всего дела капитального строительства, ускорения ввода объектов, освоения производственных мощностей, повышения ответственности за это дело плановых, хозяйственных, партийных и других организаций.

В работе совещания приняли участие кандидат в члены Политбюро, секретарь ЦК КПСС М. С. Горбачев, кандидат в члены Политбюро, секретарь ЦК КПСС Б. Н. Пономарев, секретари ЦК КПСС И. В. Капитонов, В. И. Долгих, заместители Председателя Совета Министров СССР Н. К. Байбаков, Н. В. Мартынов, В. Н. Новиков, И. Т. Новиков, заведующие Отделами ЦК КПСС, министры СССР, секретари ЦК компартий союзных республик, крайкомов и обкомов партии, ответственные работники ЦК КПСС и Совета Министров СССР, Госплана СССР, Госстроя СССР, Госснаба СССР, Комитета народного контроля СССР, Стройбанка СССР. Сообщение об итогах 1979 года и намеченных мерах по выполнению планов строительства в текущем году сделал заместитель Председателя Совета Министров СССР В. Э. Дымшиц.

На совещании с речью выступил член Политбюро, секретарь ЦК КПСС А. П. Кириленко.

За прошедшие четыре года пятилетки в строительстве проделана большая работа, освоено более 500 миллиардов рублей капитальных вложений, введено в действие около 1.000 крупных промышленных предприятий, обновлена значительная часть основных фондов. Построено свыше 420 миллионов квадратных метров жилья, много школ, больниц, детских дошкольных учреждений и других объектов социального назначения. В 1979 году созданы новые крупные мощности по выработке электроэнергии, добыче и переработке железной руды, угля, нефти и газа, выплавке стали, производству минеральных удобрений. Обеспечен прирост мощностей в машиностроении, легкой и пищевых отраслях промышленности. Возросла протяженность магистралей железнодорожного и трубопроводного транспорта. Большие средства вложены в дальнейшее развитие материально-технической базы сельского хозяйства.

Вместе с тем на совещании обращалось особое внимание на то, что в капитальном строительстве продолжают иметь место серьезные недостатки, не выполнены задания прошлого года по вводу в действие производственных мощностей в ряде отраслей народного хозяйства, а также планы строительства жилья и объектов культурно-бытового назначения. В этой связи был подвергнут критике ряд руководителей министерств и ведомств, допустивших распыление капитальных вложений и рост незавершенного строительства, не принявших решительных мер по концентрации сил и средств на пусковых объектах.

На совещании отмечалось, что некоторые министерства и ведомства, местные партийные органы допускают крупные недостатки в освоении введенных в действие новых производственных мощностей, из-за чего народное хозяйство недополучает значительное количество промышленной продукции.

В текущем году резко возрастают задачи, стоящие перед коллективами строительных, монтажных организаций и промышленных предприятий. Предстоит обеспечить ввод в действие новых крупных мощностей во всех отраслях народного хозяйства, построить жилые дома общей площадью 109 миллионов квадратных метров и много других объектов социального назначения.

Выполнение этой напряженной программы, указывалось на совещании, требует, чтобы усилия хозяйственных и партийных организаций, всех строителей без промедления были сосредоточены на обеспечении ввода в действие производственных мощностей, имеющих первостепенное значение для дальнейшего развития нашей экономики и повышения благосостояния советского народа. В первую очередь, надо ускорить окончание работ на объектах, перешедших с прошлого года. Необходимо совершенствовать управление строительным производством, добиваться роста производительности труда, широкого внедрения достижений научно-технического прогресса и передового опыта, максимального использования имеющихся резервов.

Госснабу СССР, руководителям машиностроительных министерств предложено резко улучшить работу по материально-техническому обеспечению строек, повышению качества изготовляемого оборудования и деятельности сбытовых и комплектующих организаций. Большие и ответственные задачи надо решить железнодорожникам по обеспечению бесперебойных перевозок строительных грузов.

Центральные Комитеты компартий союзных республик, крайкомы и обкомы партии должны значительно усилить организаторскую и массово-политическую работу по мобилизации трудовых коллективов на выполнение решений ноябрьского (1979 г.) Пленума ЦК КПСС, установить постоянный контроль за строительством и строгую персональную ответственность хозяйственных руководителей за выполнение плановых заданий.

На совещании была подчеркнута необходимость широкого распространения инициативы коллективов строителей союзных республик, краев и областей, развернувших соревнование за досрочный ввод в действие пусковых мощностей и объектов, достойную встречу 110-й годовщины со дня рождения В. И. Ленина, успешное выполнение планов и социалистических обязательств, принятых на 1980 год — завершающий год десятой пятилетки.

(ТАСС).

24 февраля — ДЕНЬ ВЫБОРОВ в СОВЕТЫ

МОНОЛИТНАЯ СПЛОЧЕННОСТЬ

РЕГИСТРАЦИЯ КАНДИДАТОВ В ДЕПУТАТЫ

Избирательная кампания, которая проходит по всей стране в обстановке всенародного политического и трудового подъема, вступила в новый важный этап. 19 января началась регистрация кандидатов в депутаты Верховных Советов союзных республик.

В торжественной обстановке проходило в Москве заседание окружной избирательной комиссии Бауманского избирательного округа по выборам в Верховный Совет РСФСР. Его открыл председатель комиссии В. И. Семешкин, директор завода счетно-аналитических машин.

— Нынешняя избирательная кампания, — сказал он, — вновь убедительно подтверждает великую мобилизующую роль социалистического демократизма. Она еще больше сосредоточила внимание и усилия нашего народа на реализации решений XXV съезда КПСС, ноябрьского (1979 г.) Пленума ЦК КПСС, воплощении в жизнь на всех направлениях государственного, хозяйственного и культурного строительства, положений Конституции СССР.

Первыми кандидатами в депутаты Верховных Советов союзных республик советские люди выдвинули руководителей Коммунистической партии и Советского государства.

Генеральный секретарь ЦК КПСС, Председатель Президиума Верховного Совета СССР Л. И. Брежнев назван трудящимися как всенародный кандидат в депутаты. Это выражение огромной любви, благодарности, безмерного уважения, которыми пользуется у советских людей Леонид Ильич — продолжатель дела великого Ленина. Это дань признательности народа за многогранную титаническую деятельность по обеспечению дальнейшего экономического и социального расцвета нашей Родины, укреплению ее обороноспособности, упрочению мира.

Мы с большой радостью и огромным удовлетворением узнали о том, что товарищ Л. И. Брежнев дал согласие баллотироваться по Бауманскому избирательному округу.

Эти слова собравшиеся встретили бурными, продолжительными аплодисментами.

Затем выступил Л. М. Терещенко, секретарь парткома МВТУ имени Н. Э. Баумана, — представитель одного из коллективов, выдвинувших товарища Л. И. Брежнева кандидатом в депутаты по Бауманскому избирательному округу. От имени участников предвыборного собрания, всего многотысячного коллектива училища он внес предложение зарегистрировать кандидатом в депутаты по этому округу Л. И. Брежнева.

Предложение горячо поддержали выступившие на заседании от имени участников окружного предвыборного совещания, коллективов своих предприятий и организаций слесарь-сборщик завода автотракторной электроаппаратуры имени 60-летия Октября Л. Д. Становчекова, первый секретарь Бауманского райкома партии С. А. Купреев, ассистент кафедры графики института инженеров геодезии, аэрофотосъемки и картографии имени О. Ю. Жукова и другие.

С воодушевлением, единогласно принимается постановление: зарегистрировать кандидатом в депутаты Верховного Совета РСФСР по **Бауманскому** избирательному округу города Москвы Генерального секретаря ЦК КПСС, Председателя Президиума Верховного Совета СССР **Леонида Ильича Брежнева.**

Заседание окружной избирательной комиссии Фрунзенского избирательного округа столицы по выборам в Верховный Совет РСФСР открыл председатель комиссии машинист локомотивного депо имени Ильича, Герой Социалистического Труда С. Е. Яцков.

— Сегодня, — сказал он, — опубликовано открытое письмо окружным избирательным комиссиям по выборам в Верховные Советы союзных республик. С огромным удовлетворением трудящиеся района восприняли согласие члена Политбюро ЦК КПСС, Председателя Совета Министров СССР А. Н. Косыгина баллотироваться по Фрунзенскому избирательному округу.

От имени участников окружного предвыборного совещания мастер второго часового завода Л. А. Комардинова предложила зарегистрировать видного деятеля Коммунистической партии и Советского государства А. Н. Косыгина кандидатом в депутаты Верховного Совета РСФСР по этому округу. Ее предложение поддержали начальник локомотивного депо имени Ильича И. В. Дорофеев, работница кондитерской фабрики «Большевик» Л. П. Алексеева, первый секретарь Фрунзенского райкома КПСС Б. А. Грязнов и другие.

Участники заседания единогласно приняли постановление зарегистрировать кандидатом в депутаты Верховного Совета РСФСР по **Фрунзенскому** избирательному округу Москвы члена Политбюро ЦК КПСС, Председателя Совета Министров СССР **Алексея Николаевича Косыгина.**

Окружная избирательная комиссия **Семеновского** избирательного округа столицы зарегистрировала кандидатом в депутаты Верховного Совета РСФСР по этому округу швею-мотористку московского швейного объединения «Старт» **Александру Ивановну Бабухину.**

Член Политбюро ЦК КПСС, секретарь ЦК КПСС К. У. Черненко дал согласие баллотироваться в Верховный Совет РСФСР по Куйбышевскому избирательному округу Москвы. Окружная избирательная комиссия единогласно постановила зарегистрировать **Константина Устиновича Черненко** кандидатом в депутаты по **Куйбышевскому** избирательному округу.

На заседании окружной избирательной комиссии Вешняковского избирательного округа Москвы приняло постановление зарегистрировать кандидатом в депутаты Верховного Совета РСФСР по **Вешняковскому** избирательному округу члена Политбюро ЦК КПСС, первого секретаря МГК КПСС **Виктора Васильевича Гришина.**

Избирательная комиссия **Бабушкинского** избирательного округа Москвы зарегистрировала кандидатом в депутаты Верховного Совета РСФСР **Николая Васильевича Томского** — народного художника СССР, лауреата Ленинской и Государственных премий СССР, Героя Социалистического Труда, президента Академии художеств СССР.

По **Калининградскому** избирательному округу Московской области дал согласие баллотироваться в Верховный Совет РСФСР член Политбюро ЦК КПСС, министр иностранных дел СССР А. А. Громыко. На заседании окружной избирательной комиссии **Андрей Андреевич Громыко** зарегистрирован кандидатом в депутаты по этому округу.

Состоялось заседание окружной комиссии Политехнического избирательного округа города Ленинграда. Единогласно принято постановление зарегистрировать кандидатом в депутаты Верховного Совета РСФСР по **Политехническому** избирательному округу члена Политбюро ЦК КПСС, секретаря ЦК КПСС **Андрея Павловича Кириленко.**

Член Политбюро ЦК КПСС, первый секретарь Ленинградского обкома партии **Григорий Васильевич Романов** зарегистрирован кандидатом в депутаты Верховного Совета РСФСР по **Смольнинскому** избирательному округу Ленинграда. Такое постановление принято на заседании избирательной комиссии этого округа.

Токарь объединения «Кировский завод», Герой Социалистического Труда **Борис Михайлович Воробьев** на заседании окружной комиссии **Кировского** избирательного округа Ленинграда зарегистрирован кандидатом в депутаты Верховного Совета РСФСР по этому округу.

Окружная комиссия **Обуховского** избирательного округа Ленинграда зарегистрировала кандидатом в депутаты Верховного Совета РСФСР по этому округу члена Политбюро ЦК КПСС, первого заместителя Председателя Совета Министров СССР **Николая Александровича Тихонова.**

На заседании избирательной комиссии **Ковровского** избирательного округа Владимирской области кандидатом в депутаты высшего органа государственной власти Российской Федерации зарегистрирован член Политбюро ЦК КПСС, министр обороны СССР Маршал Советского Союза **Дмитрий Федорович Устинов.**

Избирательная комиссия **Краснооктябрьского** избирательного округа Волгограда зарегистрировала кандидатом в депутаты Верховного Совета РСФСР члена Политбюро ЦК КПСС, председателя Комитета партийного контроля при ЦК КПСС **Арвида Яновича Пельше.**

Заседание окружной избирательной комиссии Приокского избирательного округа по выборам в Верховный Совет РСФСР состоялось в Горьком. Комиссия зарегистрировала кандидатом в депутаты Верховного Совета республики по **Приокскому** избирательному округу члена Политбюро ЦК КПСС, председателя Комитета государственной безопасности СССР **Юрия Владимировича Андропова.**

В городе Тольятти состоялось заседание окружной избирательной комиссии **Автозаводского** избирательного округа Куйбышевской области, по которому дал согласие баллотироваться в депутаты Верховного Совета РСФСР член Политбюро ЦК КПСС, секретарь ЦК КПСС М. А. Суслов. Комиссия единогласно постановила зарегистрировать **Михаила Андреевича Суслова** кандидатом в депутаты Верховного Совета Российской Федерации по этому округу.

Состоялось заседание окружной избирательной комиссии **Баглейского** избирательного округа Днепропетровской области. Единогласно принято постановление зарегистрировать кандидатом в депутаты Верховного Совета Украинской ССР члена Политбюро ЦК КПСС, первого секретаря ЦК Компартии Украины **Владимира Васильевича Щербицкого** по этому округу.

Окружная комиссия **Щербаковского** избирательного округа Киева зарегистрировала кандидатом в депутаты Верховного Совета Украинской ССР по этому округу директора Института электросварки имени Е. О. Патона Академии наук Украинской ССР, президента Академии наук республики, дважды Героя Социалистического Труда академика **Бориса Евгеньевича Патона.**

Испытатель двигателей Минского моторного завода, Герой Социалистического Труда **Иван Яковлевич Парфененко** зарегистрирован кандидатом в депутаты Верховного Совета Белорусской ССР окружной комиссией **Щербаковского** избирательного округа столицы республики.

В **Чаштепинском** избирательном округе Ташкента зарегистрирован кандидатом в депутаты Верховного Совета Узбекской ССР водитель автобусного парка № 4, Герой Социалистического Труда **Сабир Каримджанов.**

На заседании окружной избирательной комиссии **Баканасского** избирательного округа Алма-Атинской области принято постановление зарегистрировать кандидатом в депутаты Верховного Совета Казахской ССР по этому округу члена Политбюро ЦК КПСС, первого секретаря ЦК Компартии Казахстана **Динмухамеда Ахмедовича Кунаева.**

Преподавательница грузинского языка и литературы шиндисской средней школы, Герой Социалистического Труда **Надежда Ражденовна Самниашвили** зарегистрирована кандидатом в депутаты Верховного Совета Грузинской ССР по **Шиндисскому** избирательному округу.

Окружная избирательная комиссия избирательного округа имени 26-ти Бакинских комиссаров Баку приняла постановление зарегистрировать кандидатом в депутаты Верховного Совета Азербайджанской ССР по этому округу фрезеровщика Кишлинского машиностроительного завода, Героя Социалистического Труда **Шамиля Рустамовича Алиева.**

Окружной избирательной комиссией принято постановление зарегистрировать кандидатом в депутаты Верховного Совета Литовской ССР по **Жеймяльскому** избирательному округу трактористку колхоза имени М. Мельникайте Пакруойского района **Марию Людовну Армонавичене.**

Комбайнер объединения механизации и электрификации сельскохозяйственного производства Суворовского районного совета колхозов **Иван Александрович Палий** зарегистрирован кандидатом в депутаты Верховного Совета Молдавской ССР по **Коркмазскому** избирательному округу.

Состоялось заседание окружной комиссии **Рижского** избирательного округа. Кандидатом в депутаты Верховного Совета Латвийской ССР по этому округу зарегистрирован заведующий терапевтическим отделением республиканской детской клинической больницы, Герой Социалистического Труда **Григорий Иванович Гром.**

Кандидатом в депутаты Верховного Совета Киргизской ССР по **Белинскому** избирательному округу зарегистрирован солист Киргизского государственного академического театра оперы и балета имени А. Малдыбаева народный артист СССР **Булат Абдуллаевич Минжилкиев.**

Бригадир хлопководческой бригады колхоза имени Ленина Колхозабадского района Таджикской ССР, Герой Социалистического Труда **Абдуфаез Дустов** зарегистрирован кандидатом в депутаты Верховного Совета республики по **Ленинскому** избирательному округу Курган-Тюбинской области.

На заседании окружной комиссии **Мец Парнинского** избирательного округа принято постановление зарегистрировать кандидатом в депутаты Верховного Совета Армянской ССР звеньевую свекловодческого звена колхоза села Мец Парни **Анаид Гайковну Устян.**

Кандидатом в депутаты Верховного Совета Туркменской ССР по **Кизыл-Аякскому** избирательному округу зарегистрировали хлопкороба колхоза имени Ленина Керкинского района Чарджоуской области **Аннадурды Джумаевну Астанову.**

Состоялось заседание окружной избирательной комиссии **Таллинского—Харкуского** избирательного округа. Она зарегистрировала наладчика Таллинского электротехнического завода имени М. И. Калинина **Энна Симсоновича Эхала** кандидатом в депутаты Верховного Совета Эстонской ССР.

Участники заседаний окружных избирательных комиссий заявляют о единодушной поддержке советскими людьми внутренней и внешней политики КПСС, стремлении трудящихся достойно встретить 110-ю годовщину со дня рождения В. И Ленина, успешно выполнить задания 1980 года и пятилетки в целом.

Регистрация кандидатов в депутаты Верховных Советов союзных республик продолжается.

(ТАСС).

СОЦИАЛИСТИЧЕСКИЕ ОБЯЗАТЕЛЬСТВА

КОЛЛЕКТИВА ХОРЕЗМСКОГО ПРОИЗВОДСТВЕННОГО ШВЕЙНОГО ОБЪЕДИНЕНИЯ НА 1980 ГОД

Претворяя в жизнь исторические решения XXV съезда КПСС и последующих Пленумов ЦК КПСС, коллектив Хорезмского производственного швейного объединения досрочно, 17 декабря, выполнил план и социалистические обязательства, принятые коллективом на четвертый год десятой пятилетки, реализовав сверх плана швейных изделий на 957 тысяч рублей.

Руководствуясь решениями ноябрьского (1979 г.) Пленума ЦК КПСС и указаниями, содержащимися в выступлении Генерального секретаря ЦК КПСС, Председателя Президиума Верховного Совета СССР товарища Л. И. Брежнева на этом Пленуме, коллектив объединения сосредоточил свое внимание на вопросах повышения эффективности и качества работы и решил полнее использовать имеющиеся резервы для повышения эффективности и увеличения объема производства.

Широко развернув социалистическое соревнование и встав на трудовую вахту в честь 110-й годовщины со дня рождения В. И. Ленина, коллектив объединения обязуется выполнить задание десятой пятилетки по выпуску валовой продукции к 22 апреля 1980 года.

В завершающем году пятилетки намечено реализовать дополнительно к плану швейных изделий на 450 тысяч рублей. Разработать и внедрить в производство 8 новых моделей и выпустить новых видов швейных изделий на 80 тысяч рублей. Выпуск изделий первым сортом довести до 92 процентов, а с государственным Знаком качества — не менее чем до 35 процентов от общего выпуска.

Труженики объединения дали слово настойчиво бороться за усиление режима экономии и бережливости трудовых и материальных ресурсов, сэкономить против установленных норм 2 тысячи квадратных метров ткани, 20 тысяч киловатт-часов электроэнергии.

По комплексному плану социального развития коллектива намечено подготовить 200 новых рабочих, повысить квалификацию и обучить вторым и смежным профессиям 210 человек.

Социалистические обязательства обсуждены и приняты на партийно-хозяйственном активе трудящихся объединения.

В Центральном Комитете КПСС и Совете Министров СССР

[Окончание. Начало на 1-й стр.]

асбестоцементных труб, шифера, кровельных материалов, строительного стекла, гидротормозной жидкости и серной кислоты, цемента, карбида кальция.

Министерству химической промышленности, Министерству нефтеперерабатывающей и нефтехимической промышленности СССР и другим министерствам предложено обеспечить первоочередную поставку (независимо от уровня выполнения плана производства полиэтилена) сельскому и водному хозяйству всего количества полиэтиленовой пленки в установленные сроки.

Госснабу СССР и соответствующим министерствам поручено поставить в 1980 году в первоочередном порядке (независимо от выполнения плана производства) по выделенным фондам прокат черных и цветных металлов, трубы, материалы, заготовки и комплектующие изделия предприятиям, выпускающим тракторы, автомобили, прицепы, землеройную технику, сельскохозяйственные машины и запасные части, включая продукцию, изготавливаемую в соответствии с дополнительными заданиями, установленными настоящим постановлением.

Госснабу СССР и Министерству электротехнической промышленности обеспечить опережающую поставку в 1980 году для сельского хозяйства автомобильных аккумуляторов, выделенных по фондам на первое полугодие.

Госснабу СССР и Советам Министров союзных республик поручено обеспечить в первом полугодии 1980 года поставку для нужд сельского хозяйства деловой древесины и пиломатериалов не менее половины годовых фондов.

Министерству лесной и деревообрабатывающей промышленности СССР и Государственному комитету СССР по лесному хозяйству доведено задание по изготовлению и поставке заготовительным и торгующим организациям деревянных ящичных комплектов для упаковки плодов и овощей, а Министерству путей сообщения предложено обеспечить подачу вагонов и перевозку этих комплектов по предъявлению груза.

Советам Министров союзных республик разрешено привлекать в 1980 году в виде исключения на весенние полевые работы в колхозы и совхозы, испытывающие недостаток в механизаторах, трактористов-машинистов с промышленных, транспортных и других предприятий, из учреждений и организаций на условиях, предусмотренных постановлением Совета Министров СССР от 21 апреля 1971 г. № 231.

Государственному комитету СССР по труду и социальным вопросам поручено дать разъяснение об оплате труда трактористов-машинистов, командируемых на весенние полевые работы в колхозы и совхозы, на условиях, действовавших в 1979 году.

Госбанку СССР разрешено в виде исключения до 1 ноября 1980 года предоставлять отдельным колхозам, испытывающим временные финансовые затруднения, краткосрочный кредит на оплату стоимости запасных частей и материалов, необходимых для ремонтных нужд, работ по ремонту и техническому обслуживанию машинно-тракторного парка и грузовых автомобилей, механизированных сельскохозяйственных и транспортных работ, выполняемых ими, на оплату стоимости нефтепродуктов и кормов, расходов, связанных с обменом семян (включая их транспортировку), стоимости семян, выделяемых из государственных ресурсов, минеральных удобрений, гербицидов и ядохимикатов, на покупку молодняка крупного рогатого скота, а также на оплату труда колхозников. В соответствии с планом долгосрочного кредитования Госбанку СССР разрешено, в виде исключения, предоставлять в 1980 году отдельным совхозам и другим государственным сельскохозяйственным предприятиям, предприятиям и организациям Госкомсельхозтехники СССР и объединения «Союзсельхозхимия» долгосрочный кредит на затраты по строительству и реконструкции складов минеральных удобрений, машинных дворов, открытых стоянок тракторов и автомобилей, цехов сборки сельскохозяйственной техники, поступающей от заводов-поставщиков в разобранном виде, а также станций и пунктов технического обслуживания сверх установленных на 1980 год объемов капитальных вложений, по мере изыскания местных материально-технических ресурсов.

Министерству путей сообщения, Министерству морского флота, Министерству речного флота РСФСР предложено обеспечить первоочередную (по плану) подачу вагонов, судов и контейнеров под погрузку машин, оборудования, семян, запасных частей, шин, металлопроката, лесных и строительных материалов, нефтепродуктов, строительных конструкций, минеральных удобрений, кормовой соли, кормовых фосфатов, пестицидов и других материалов, необходимых для подготовки и проведения весенних полевых работ, и установить контроль за продвижением по железным дорогам и водным путям поездов и судов с грузами, направляемыми сельскому хозяйству и на строительство оросительных и осушительных систем и объектов.

Госснабу СССР, Советам Министров союзных республик, министерствам и ведомствам СССР обеспечить реализацию в 1980 году колхозам, совхозам и другим сельскохозяйственным предприятиям и организациям сверхнормативных и неиспользуемых на предприятиях и стройках материалов, запасных частей, транспортных средств, инструмента, станков и другого оборудования, необходимого для сельского хозяйства.

Советам Министров союзных и автономных республик, крайисполкомам, облисполкомам, Госкомсельхозтехнике СССР и Министерству сельского хозяйства СССР предложено принять незамедлительные меры к ускорению вывоза со станций железных дорог всех грузов, поступающих в адрес объединений сельхозтехники, колхозов, совхозов и других сельскохозяйственных предприятий и организаций.

Советам Министров союзных республик, Министерству сельского хозяйства СССР, Министерству мелиорации и водного хозяйства СССР и Госкомсельхозтехнике СССР поручено обеспечить экономное использование материальных ресурсов, выделенных на 1980 год для сельского и водного хозяйства.

Центральный Комитет КПСС и Совет Министров СССР выразили уверенность в том, что партийные, советские, профсоюзные и комсомольские организации, сельскохозяйственные и водохозяйственные органы, колхозы и совхозы, промышленные и транспортные предприятия и организации, руководствуясь решениями ноябрьского (1979 г.) Пленума ЦК КПСС, приложат все силы к успешному выполнению задач по дальнейшему развитию сельского хозяйства в 1980 году и примут все меры к тому, чтобы обеспечить своевременную подготовку материально-технической базы хозяйств и проведение весенних полевых работ на высоком агротехническом уровне.

Животноводство — ударный фронт

ОВЦЫ СЫТЫ, В ТЕПЛЕ

6 января чабан совхоза «Улус» Советабадского района Дамин Назаров в статье «Зимовку — без падежа» призвал чабанов республики провести зимовку без потерь, вывести поголовье из зимовки с хорошей упитанностью, что позволит получить весной здоровый молодняк.

Сегодня мы публикуем отклик на его выступление.

ПРОЧИТАЛ я выступление чабана совхоза «Улус» Советабадского района Дамина Назарова и подумал: а ведь он прав — зимовку можно провести хорошо, сохранив всех животных. Надо только очень дорожить честью своей профессии, любить свое дело.

Конечно, нелегко получить от каждой сотни маток 150 ягнят. А вот коллектив нашей фермы в прошлом году достиг этого. Сейчас у нас более 12.500 каракульских овец. В завершающем году пятилетки мы намерены довести поголовье до 15 тысяч. Но для этого необходимо получить весной от сотни маток 165 ягнят.

Обязательство высокое, но реальное. Каждый из нас, принимая его, отлично понимал, что только прочная кормовая база гарантирует успех. И такая база создана. Хоть и неблагоприятствовала в прошлом году погода в нашем крае, но мы все-таки высокими темпами заготовляли грубые корма и своевременно их перерабатывали. Механизированный отряд кормозаготовителей заскирдовал более 8.000 тонн сена.

К началу зимовки мы подготовились основательно. Доставив корма к ферме, переключились на ремонт помещений для скота. Работали дружно, с большим подъемом и к холодам подготовили все 15 кутанов. Добросовестно поработали и на заготовке кормов, и на ремонте помещений Абдукадыр Акрамов, Бешим Таиров, Санакул Буриев и другие наши механизаторы.

Сделано многое. Теперь все зависит от труда чабанов, их помощников. Есть на ферме мастера каракулеводства, у которых многому можно поучиться. Я и сам, хотя работаю в этой отрасли много лет, не считаю зазорным поучиться у таких чабанов, как Е. Авазов и Д. Чориев. Каждый год значительно полнятся их отары, повышается качество каракульских смушек, растет производство всех видов продукции.

Дамин Назаров верно подметил — у чабана должен быть один закон, одно правило: дал слово, сдержи, а если есть возможности и условия, то и превзойди. Я нынче намерен получить от каждой сотни маток не менее 180 ягнят. Это будет моим личным вкладом в программу увеличения продуктивности животноводства.

Раджаб ДЖУМАЕВ.
Чабан госплемзавода «Мубарек», заслуженный животновод Узбекской ССР.

МАССОВЫМ ТИРАЖОМ

Издательство политической литературы выпустило в свет брошюру с текстом ответов Генерального секретаря ЦК КПСС, Председателя Президиума Верховного Совета СССР товарища Л. И. Брежнева на вопросы корреспондента газеты «Правда». Брошюра издана массовым тиражом. (ТАСС).

Новый коровник сдан в эксплуатацию в колхозе имени В. И. Ленина Янгиюльского района. Здесь содержится 430 дойных коров и 140 телят. Отлично работают животноводы комсомольско-молодежной бригады, руководимой депутатом районного Совета Тамарой Нурматовой. При плане 74 тонны молока в этой бригаде в минувшем году было надоено более 80 тонн. От каждой коровы здесь получили по 4.800 килограммов молока. На снимке: передовые доярки Наталья Ускулаева и Кумри Абдукадырова.

Фото А. АВАЗОВА и В. КОЖЕВНИКОВА (УзТАГ).

МИР ЗА НЕДЕЛЮ

Международное обозрение

ОПТИМИЗМ И УВЕРЕННОСТЬ

В НЫНЕШНЕЙ международной обстановке, заметно осложнившейся по вине империалистических, в первую очередь американских, кругов, все, кому дороги интересы мира и разрядки, с надеждой смотрят на Советский Союз. Оптимизм и уверенность в том, что мир на земле, несмотря на опасные маневры империализма и реакции, будет сохранен и упрочен, дает им активный и последовательный внешнеполитический курс КПСС и Советского государства. Это особенно ярко проявилось в том широчайшем международном резонансе, который вызывают ответы товарища Л. И. Брежнева на вопросы корреспондента «Правды». Иностранная пресса, общественность зарубежных государств подчеркивают огромную важность этого документа, содержащего глубокий анализ наиболее острых и животрепещущих проблем современности.

В ответах Л. И. Брежнева, констатирует болгарская газета «Работническо дело», обосновываются цели и задачи внешней политики СССР — авангарда мира и социализма. В них разоблачаются происки империалистических сил, прежде всего определенных кругов США, которые раздувают милитаристский психоз, по-прежнему пытаются вмешиваться во внутренние дела народов, проводят курс на усиление гонки вооружений.

Непредубежденные зарубежные обозреватели подчеркивают, что советский руководитель дал достойный отпор беззастенчивой антисоветской кампании, развернутой по инициативе Вашингтона, и попыткам спекулировать на событиях в Афганистане. В то же время они расценивают как провокационные и безответственные такие меры администрации президента Картера, как замораживание Договора об ОСВ-2, отказ от поставок Советскому Союзу целого ряда товаров по уже заключенным соглашениям, прекращение переговоров с СССР по ряду вопросов двусторонних отношений. Председатель английского комитета за европейскую безопасность и сотрудничество Г. Шаффер выразил уверенность, что односторонние меры Вашингтона против СССР в конечном итоге обернутся против тех, кто их затеял.

Примечательны в этом отношении и высказывания американских газет. Л. И. Брежнев, подчеркнула, в частности, «Вашингтон пост», осудил Соединенные Штаты как совершенно ненадежного партнера в межгосударственных связях.

Комментируя позицию СССР, изложенную в ответах Л. И. Брежнева, пресса многих стран мира с удовлетворением отмечает, что в ленинском внешнеполитическом курсе СССР сочетается последовательное миролюбие с твердым отпором агрессии. Л. И. Брежнев, как указывает французская «Юманите», отнюдь не поставил крест на разрядке, которая нужна государствам Запада и Соединенным Штатам не в меньшей мере, чем Советскому Союзу и другим социалистическим странам.

Н. ЧИГИРЬ.

ЕВРОПА ДАЕТ ОТПОР

В СТОЛИЦЕ Бельгии закончилась серия совещаний западноевропейских союзников США, проведенных в связи с откровенными настойчивыми усилиями Вашингтона повернуть их на путь авантюр в отношении Советского Союза. Для осуществления своих домогательств Белый дом направил в Брюссель в качестве специального эмиссара заместителя государственного секретаря США У. Кристофера. Как отмечала лондонская «Санди таймс», перед ним была поставлена задача «выработать общую линию», «приведя к общему знаменателю жесткую позицию Америки и Англии и значительно более мягкую позицию, занятую французами и немцами».

Итоги состоявшихся в Брюсселе встреч показали, однако, что в Западной Европе больше, чем по ту сторону Атлантики, дорожат политикой разрядки и не хотят жертвовать ее положительными результатами в угоду американским интересам. Представители Франции, Западной Германии, Италии, Турции, Дании и Норвегии категорически высказались против навязываемых Вашингтоном «санкций» в отношении Советского Союза.

Канцлер ФРГ Г. Шмидт заявил, что «федеральное правительство не допустит, чтобы из-за событий в Афганистане на карту было поставлено все то, что достигнуто в отношениях между Востоком и Западом за последние десять лет». Со своей стороны министр иностранных дел Франции Ж. Франсуа-Понсе подчеркнул, что «Франция не выступит с инициативами способными возобновить «холодную войну», и не намерена использовать свои торговые отношения в политических целях».

Комментируя совместное заявление 9 министров иностранных дел Запада по окончании брюссельской встречи, французская газета «Матэн» пишет: «В то время, как президент Картер ждал от своих союзников жесткой позиции и экономических санкций против Москвы, «девятка» ограничилась лишь выражением беспокойства. Она ни разу не произнесла слово «осуждение». То, что Англия подписала такое умеренное заявление по сравнению с тем, к чему стремилась премьер Тэтчер, может вызвать удивление. Но если присмотреться внимательнее, то нетрудно заметить, что эта умеренность служит также интересам Лондона, финансовые и промышленные круги которого весьма озабочены тем, как сохранить сделки с Москвой, несмотря на громогласные антисоветские заявления своих руководителей».

Все это говорит о том, что стремление Соединенных Штатов вовлечь Западную Европу в фарватер антисоветской политики встречает все более решительное сопротивление народов этих стран.

Г. ШИШКИН.

ОПАСНЫЙ КУРС

ЗАВЕРШИЛСЯ официальный визит в Китай министра обороны США Г. Брауна, в ходе которого он провел переговоры с пекинскими лидерами.

Во время пребывания шефа Пентагона в Пекине немало говорилось об «общности целей» и «параллельных стратегических интересах» сторон. Наличие таких целей и интересов подтвердил и Г. Браун на заключительной пресс-конференции. Как показывают факты, «партнерство» Вашингтона и Пекина идет вразрез с интересами разрядки, оно на руку тем, кто ведет дело к обострению международной напряженности.

Этот опасный курс проявился прежде всего в подходе сторон к событиям в Южной Азии. Общеизвестно, что как США, так и Китай бесцеремонно вмешиваются во внутренние дела Афганистана — они оказывают всяческую помощь наемным бандам, вторгающимся на его территорию из Пакистана, обучают и вооружают наемников. Г. Браун заявил на пресс-конференции, что каждая из сторон примет в так называемом «афганском вопросе» «соответствующие меры», которые, по его словам, «в деталях раскрывать нецелесообразно».

Между тем предмет сговора Вашингтона и Пекина, как явствует из сообщений западной печати, отнюдь не является секретом. Американский еженедельник «Ю. С. ньюс энд Уорлд рипорт» пишет, что Китай собирается «увеличить военную помощь Пакистану, у которого уже есть оружие, поставленное Пекином». Со своей стороны администрация США также намерена предоставлять вооружение Исламабаду. Об этой «координации усилий» и шла речь в Пекине.

Значительное место на переговорах занял вопрос о расширении военных и военно-экономических связей между США и Китаем. Г. Браун согласился удовлетворить все заявки пекинских лидеров. В свете этого нового проявления американо-китайского сближения, пишет «Ю. С. ньюс энд Уорлд рипорт», «Китаю будет легче закупить самолеты, танки и противотанковые ракеты у европейских союзников США».

В каких целях Пекин намерен использовать это оружие, показала его недавняя агрессия против социалистического Вьетнама. Об этом также свидетельствуют все новые угрозы маоистов по адресу Вьетнама, а также ряда других стран Азии.

С другой стороны, США нашли в лице Пекина подходящего партнера в осуществлении своих военно-стратегических замыслов на Ближнем и Среднем Востоке, а также в азиатском регионе. Если добавить к этому, что Пекин давно уже отождествил себя с агрессивным блоком НАТО, то профиль американо-китайского «сближения» становится предельно ясным.

Разыгрывание «китайской карты» является одним из аспектов проводимой США политики в отношении Советского Союза. Готовность маоистских лидеров стать партнером в этих происках империализма придает данной политике, по словам Генерального секретаря Компартии США Г. Холла, «новый и опасный поворот».

Н. СЕТУНСКИЙ.
(ТАСС).

ОН ВИДЕЛ НАСТОЯЩЕЕ С ВЫСОТЫ БУДУЩЕГО

ЛЕНИНСКОЕ НАСЛЕДИЕ

ПРАВО же, нет ничего необычного в том, что к идейному наследию Владимира Ильича Ленина, 110-ю годовщину со дня рождения которого прогрессивное человечество будет отмечать в апреле этого года, люди планеты подходят сообразно своим политическим убеждениям. Но в одном и друзья социализма, и его недруги единодушны: Ленин относится к тем великим политическим деятелям, идеи и дела которого оказали решающее воздействие на коренное изменение в нашем веке политической карты мира. «Владимир Ильич Ленин как личность, соединявшая в себе качества великого государственного деятеля и талантливого исследователя, представляет собой совершенно исключительное, уникальное явление в истории», — сказал президент Финляндской Республики Урхо Кекконен.

Первую из дошедших до нас работ Ленин подготовил в возрасте 23 лет. В течение последующих трех десятилетий им были написаны сотни книг и брошюр, тысячи статей, заметок и других материалов. Ленинское наследие, объединенное в 55-томном Полном собрании Сочинений, насчитывает около 9 тысяч произведений и документов. На свете не было и нет другого автора, труды которого имели бы такое распространение, как произведения Ленина. Они изданы на 126 языках народов мира. По данным ЮНЕСКО, по числу переводов произведения Ленина занимают первое место в мире. «Тиражи ленинских книг исчисляются сотнями миллионов экземпляров. Их читают, по ним учатся жить и бороться люди во всех странах, на всех континентах», — сказал Л. И. Брежнев. Он назвал ленинизм самой передовой и влиятельной идеологией в современном мире, непобедимой идеологией тех, кому принадлежит будущее. Ленинизм — это марксизм современной эпохи, единое, целостное, непрерывно развивающееся учение международного рабочего класса.

Первыми на путь социалистического развития ступили мы, советские люди. И мы придаем исключительное значение предстоящему юбилею Ленина. Ленин и его идеи для КПСС, для всех советских людей — это надежный компас на пути исторического творчества. 110-я годовщина со дня рождения В. И. Ленина для партии, основанной им и приведшей рабочий класс, всех трудящихся России к первой в мире победоносной социалистической революции, — это хороший повод вновь прикоснуться к сокровищнице ленинского наследия, сверить свой маршрут по теоретическому компасу, уточнить направление дальнейшего движения вперед. Такой подход к юбилейным торжествам — с прицелом на будущее — тоже в духе Ленина, обладавшего непревзойденным даром научного предвидения и умевшего определять дальнейший ход общественного развития.

По меткому выражению Максима Горького, Ленин обладал редким умением видеть настоящее с высоты будущего. История выдвинула его на арену политической жизни в переломную эпоху, когда общественное развитие поставило множество сложных задач. От их решения зависели судьбы сотен миллионов людей на всей планете. Ленин стал выразителем стремлений, надежд и чаяний рабочего класса и всех трудящихся.

Ленин вышел на арену классовой борьбы как верный последователь Маркса и Энгельса. Будучи великим философом, экономистом и социологом, Ленин на основе анализа и обобщения новых исторических событий и явлений всесторонне развил их революционное учение и, как подчеркивается в постановлении ЦК КПСС «О 110-й годовщине со дня рождения Владимира Ильича Ленина», обогатил принципиально важными положениями все составные части марксизма, открыл новый этап в его развитии. Даже краткий перечень проблем, изученных и разработанных Лениным, дает представление о его широком научном диапазоне. Надежным оружием борцов за освобождение трудящихся во всех странах стало ленинское учение об империализме, о социалистической революции и диктатуре пролетариата, о партии нового типа, о классовых союзниках пролетариата в борьбе за демократию и социализм, о неразрывной связи социального и национального освобождения, а также о принципах мирного сосуществования государств с различным общественным строем. Венцом теоретического творчества Ленина называется в постановлении ЦК КПСС созданная им наука о путях строительства социализма и коммунизма.

Высоко оценивая значение теоретических разработок, Ленин тем не менее любил повторять, что теория — не догма, а руководство к действию. Его как политического деятеля отличало органическое сочетание марксистской теории и революционной практики. Единство этих двух сторон Ленин считал высшим законом революционной борьбы. Поэтому в своих трудах он не только анализировал и обобщал новые факты, но и намечал перспективы, тенденции, направления дальнейшего развития общества или грядущих политических событий. В них он выдвигал лозунги борьбы, служившие руководством к действию. Наглядным образцом соединения теории научного социализма и практики может служить разработанное Лениным учение о возможности победы социализма в одной, отдельно взятой стране и его успешное воплощение в СССР. Претворяя в жизнь идеи Ленина, КПСС и советский народ построили развитое социалистическое общество. Этот факт имеет всемирно-историческое значение.

Хотя в мире за последние десятилетия произошло немало изменений, но условия и проблемы, вызвавшие к жизни ленинизм, не исчезли, а продолжают существовать. Следовательно, и само учение не может устареть. С другой стороны, важное значение ленинизма в наши дни состоит в том, что это постоянно развивающееся, творческое учение. На основе глубокого анализа процессов общественной жизни марксистско-ленинское учение постоянно развивают и обогащают КПСС, другие коммунистические партии. Коммунистическое движение, объединяющее более 90 партий, стало самой влиятельной политической силой современности.

Обладая даром научного предвидения, Ленин предсказал широкий размах революционной и национально-освободительной борьбы народов, многообразие форм и методов социалистического строительства в разных странах. И весь ход истории с его глубокими преобразованиями подтверждает правоту ленинских идей о развитии мировой социалистической революции. Она победила в ряде стран Европы, Азии и Америки, вырвав из-под влияния империализма треть человечества. Новым революционным скачком в истории народов стало образование мировой социалистической системы. Мировое социалистическое содружество государств выросло в самую динамичную экономическую и политическую силу, в оплот мира и безопасности народов. Кроме того, на путь социалистического строительства встали более полутора десятков развивающихся государств. Идеи Ленина продолжают привлекать к себе все новые и новые миллионы борцов за свободу и счастье народов.

Дмитрий ГАЙМАКОВ.
(АПН).

РОМЕШ ЧАНДРА В ТАШКЕНТЕ

По пути из Дели в Москву в Ташкенте 19 января совершил кратковременную остановку президент Всемирного Совета Мира, лауреат Международной Ленинской премии «За укрепление мира между народами» Ромеш Чандра.

В аэропорту Ромеша Чандра встречали заместитель Председателя Совета Министров Узбекской ССР, министр иностранных дел республики М. Т. Турсунов, члены президиума республиканского Комитета защиты мира.

(УзТАГ).

НОВАЯ ГРУБАЯ ПРОВОКАЦИЯ

НЬЮ-ЙОРК, 19 января. (ТАСС). В США не прекращаются грубые антисоветские провокации. В нью-йоркском международном аэропорту с ведома и одобрения официальных властей местные службы отказались обслуживать самолет Аэрофлота, прибывший сюда регулярным рейсом.

В течение нескольких часов советский лайнер не разгружали и не заправляли топливом, необходимым на обратный рейс. Саботировалась также регистрация пассажиров и багажа.

Среди пассажиров, направлявшихся в Советский Союз, была большая группа американских туристов, которые невольно стали жертвой провокации. Разговариваю с некоторыми из них. Майкл Ф., инженер из Коннектикута: «Я не могу одобрить действия аэродромных властей по задержанию самолета. Уверен, что они санкционированы сверху и преследуют очевидную цель еще более накалить атмосферу антисоветизма в США. Уверяю вас, что, вопреки утверждениям печати, далеко не все американцы поддерживают взятый администрацией курс на возрождение «холодной войны» с Советским Союзом».

Кэтрин У., домохозяйка из Огайо: «Я первый раз лечу в вашу страну, куда мечтаю попасть уже много лет. К большому сожалению, начало путешествия омрачено этим неприятным инцидентом. Я возмущена безобразными действиями властей!

В. РЕШЕТИЛОВ.

КРАТКИЕ СООБЩЕНИЯ

▲ Несмотря на злонамеренную пропагандистскую шумиху вокруг событий в Афганистане, заявил член Исполкома ЦК Компартии Аргентины О. Аревало, правда об этой стране пробивает себе дорогу, разоблачая маневры империализма и их пособников—пекинской клики. Действия Советского Союза, оказавшего бескорыстную помощь Афганистану, имеют поистине историческое значение.

▲ Как заявил представитель Пентагона Т. Росс, в воды Индийского океана вошел авианосец «Нимиц» в сопровождении ракетных крейсеров «Калифорния» и «Техас». Со ссылкой на источники в американских ВМС агентство ЮПИ сообщает, что еще 10 боевых кораблей США покинули свои базы и направились в западную часть Тихого океана.

▲ Руководитель министерства внутренних дел Ирана Хашемм-Рафсанджани, выступая по тегеранскому радио заявил, что агенты американского империализма и контрреволюционные элементы намерены помешать ходу назначенных на 25 января первых президентских выборов, организовать в Тегеране и других городах страны провокационные вылазки и вызвать беспорядки. В связи с этим он призвал население страны проявить бдительность и сорвать происки врагов иранской революции.

▲ Индийская газета «Патриот», ссылаясь на информированные источники в индийской столице, пишет, что китайцы проявляют активность в районе северных афганских провинций Бадахшан и Бачлан. Недавно группы китайских агентов проникли на территорию Афганистана в районе Баханского хребта, где протяженность афгано-китайской границы составляет 85 км.

▲ По всему Афганистану проходят массовые митинги, на которых афганский народ выражает свою поддержку вступлению страны в новый этап Апрельской революции. Как сообщает агентство Бахтар, в городе Лашкергах (провинция Гильменд) выступившие на собрании муллы от имени всех афганских мусульман-патриотов осудили заговоры реакции и империализма во главе которых находятся США. Такие же собрания духовенства проходят и в других провинциях страны. Кабульское радио сообщает о том, что все большее число афганских граждан обманутых пропагандой клики Амина и запуганных ее репрессиями, возвращаются в свои родные места.

(По материалам ТАСС).

НАВСТРЕЧУ ВЫБОРАМ

АГИТГРУППА НА ЦЕЛИНЕ

В ЦЕЛИННЫЕ хозяйства Кашкадарьи выехала агитационно - пропагандистская группа. В ее составе лекторы, партийные, советские, профсоюзные и комсомольские работники, преподаватели высших учебных заведений области.

Участники агитбригады знакомятся с работой агитпунктов и клубов избирателей, агитколлективов колхозов и совхозов Каршинской степи, оказывают им практическую и методическую помощь в проведении массово - политических и культурно - просветительных мероприятий, организуют лекции и беседы в трудовых коллективах и по месту жительства избирателей.

Большое внимание уделяется пропаганде решений ноябрьского (1979 г.) Пленума ЦК КПСС и второй сессии Верховного Совета СССР, указаний и положений, выдвинутых в выступлениях товарища Л. И. Брежнева. Живой интерес у целинников вызвали ответы товарища Л. И. Брежнева на вопросы корреспондента газеты «Правда».

В. ПЕТРОВ.

ПО ЗАПРОСУ ДЕПУТАТА

МУНИРА Раджабова — лучшая мотористка Бухарского швейного производственного объединения. Она владеет многими смежными операциями. Это позволяет ей сменные задания перевыполнять в полтора-два раза.

Есть у нее, кроме производственных забот, и общественные. Она депутат Верховного Совета Узбекской ССР, выполнила все наказы избирателей. На встрече с тружениками объединения, где она отчитывалась о депутатской деятельности, ее попросили ускорить реконструкцию головного предприятия.

Мунира Раджабова обратилась с ходатайством в Министерство легкой промышленности республики, привела расчеты, аргументировала доводы. Запрос депутата удовлетворен. На реконструкцию предприятия выделен миллион рублей.

Ю. КУЗЬМИН.

ВЕЧЕРА ВОПРОСОВ И ОТВЕТОВ

АКТИВНО участвуют в предвыборной кампании адвокаты юридической консультации Октябрьского района города Ташкента. На избирательных участках и агитпунктах района они организовали столы справок, дают консультации по правовым вопросам, проводят вечера вопросов и ответов.

Четыреста молодых избирателей приняли участие в вечере «Знаешь ли ты законы?» в Ташкентском институте народного хозяйства. На вопросы отвечали заведующий юридической консультацией С. Максудов, юристы Р. Рышин, Р. Увадьев и другие.

Ю. ИБРАГИМОВ.

МАЛЫЕ «ЭРМИТАЖИ»

СОЮЗ ТРУДА И ИСКУССТВА

КОГДА в Байсун приезжает гость, ему первым делом показывают картинную галерею — предмет гордости жителей поселка. С особым удовольствием добровольные экскурсоводы показывают картины Рузы Чарыева — заслуженного деятеля искусств Узбекской ССР, лауреата премии Ленинского комсомола Узбекистана. Они занимают почетное место в экспозиции. Разумеется, гостей интересует, каким же образом столько галантливых произведений живописи и графики попало сюда? Ответить на этот вопрос в Байсуне может каждый.

В свое время Рузы Чарыев часто бывал в поселке. Его можно было встретить с этюдником в поле, на ферме, в доме колхозника. Между художником и местными жителями сложились добрые отношения. А потом Рузы Чарыев в знак признательности за гостеприимство и дружбу подарил байсунцам несколько своих картин.

С них и началась местная галерея, которая стала быстро пополняться за счет произведений других живописцев, графиков, скульпторов. Естественно, не обошлось без горячего участия районных организаций и Союза художников Узбекистана. Он взял галерею под свое шефство и с тех пор передал ей немало интересных работ.

Теперь по выходным в Байсуне можно встретить тружеников колхозов и совхозов, школьников, студентов. В книге отзывов, где гости оставляют свои записи, они справедливо называют поселок одним из культурных центров Сурхандарьинской области, выражают сердечную благодарность Рузы Чарыеву и Союзу художников республики за все сделанное, за то, что галерея помогает людям приобщиться к искусству, обогащает их мир, воспитывает чувства.

Это лишь один из примеров крепнущей творческой дружбы людей труда и искусства, которые привел в беседе с корреспондентом «Правды Востока» председатель правления Союза художников Узбекистана **Рахим Ахмедов.**

Отвечая на вопросы нашего корреспондента о том, как складываются отношения творческого союза с трудовыми коллективами, над кем художники шефствуют, с кем заключили договоры о содружестве и что это дает обеим сторонам, Рахим Ахмедов сказал:

— Художники часто бывают на «Узбексельмаше», с которым их связывает давняя дружба. Сейчас трудно сказать, когда она началась. Быть может, с той памятной выставки декоративно-прикладного искусства, где известные мастера показали свое великолепное умение чеканки по металлу, резьбы по дереву и ганчу, когда они отвечали на многочисленные вопросы заводских рабочих о природе народного творчества, о том, у кого учились и как им удается создавать столь удивительные вещи.

Партком и общественные организации завода не порывают связей с союзом, и творческие встречи, выставки работ лучших художников, лекции об искусстве стали непременной частью культурной жизни завода.

Такие же отношения сложились у нас с производственными объединениями «Средазкабель», «Электрохимпром», с Ташкентским заводом пластмассовых изделий.

Надо ли говорить, как это сказалось на духовных запросах тружеников предприятий! Они стали чаще бывать на экскурсиях в Выставочном зале Союза художников и в Государственном музее искусств Узбекистана. В клубах и домах культуры открылись лектории по изобразительному искусству, созданы студии, где молодые рабочие под началом художников-профессионалов овладевают кистью и резцом.

Одной из форм приобщения людей к искусству стали дни открытых дверей. Надолго останется в памяти кокандцев день, который они провели в мастерской народного художника республики Кадырджана Хайдарова. Непревзойденный мастер резьбы по дереву, чьи работы вот уже сорок пять лет украшают ленинский дом в Горках, показал своим гостям, как обыкновенный кусок дерева обретает вторую жизнь в руках художника и становится произведением искусства.

За последнее время мастерские художников посетили метростроевцы, работники СМУ-1, автопарка № 7 и других предприятий нашей столицы.

Недавно в Ангренской картинной галерее открылась выставка работ Юрия Стрельникова — одаренного живописца и графика. Судя по тому, как много ангренцев пришло на вернисаж, изобразительное искусство здесь в почете. В связи с этим мне хотелось бы подробнее рассказать о галерее и о том, какое место заняла она в духовной жизни города.

Пятнадцать лет назад народный художник Узбекистана Виктор Уфимцев подарил городу несколько своих картин. Среди них были «Тутовник», «Флоксы», «Осенние поля», которые сделали бы честь любому музею. Шахтеры избрали художника почетным гражданином своего города, а произведения живописца положили начало галерее, названной после смерти В. Уфимцева его именем.

Сегодня картинная галерея — одно из самых примечательных мест Ангрена. Чтобы познакомиться с экспозицией, требуется не меньше двух часов. За годы, прошедшие после создания, галерея пополнилась множеством интересных произведений. Среди них картины, подаренные Ангрену вдовой художника Галиной Васильевной Уфимцевой, народным художником СССР У. Таисыкбаевым, народным художником Узбекской ССР А. Абдуллаевым, заслуженным деятелем искусств республики Ч. Ахмаровым. Более 300 произведений насчитывает сейчас фонд галереи, что позволяет несколько раз в году обновлять экспозицию. А если добавить к этому выставки, которые организуются в галерее с помощью Союза художников, легко понять, почему всегда так много людей в этом «ангренском Эрмитаже».

В прошлом году наш союз закрепил свои отношения с ангренцами договором о творческом содружестве и сразу же после этого открыл в галерее республиканскую выставку акварели и плаката. Были организованы встречи с известными художниками, а действующая сейчас экспозиция работ Ю. Стрельникова — еще один штрих в картине крепнущей творческой дружбы людей труда и искусства.

И, наконец, несколько «мазков», связанных с отдельными художниками. Александра Винера избрали почетным колхозником сразу в трех хозяйствах Андижанской области — в колхозах «Ленинизм», «Ленинград», имени Димитрова. Десять лет подряд приезжает он сюда, пишет портреты хлопкоробов, помогает в сформлении полевых станов, проводит беседы об искусстве. Почетным тружеником колхоза «Политотдел» Ташкентской области избран заслуженный деятель искусств Узбекской ССР Николай Пак.

Мы, художники, хорошо понимаем, насколько велика роль искусства в идейно-политическом, нравственном и эстетическом воспитании. Вот почему мы будем и в дальнейшем укреплять связи с трудящимися — заключать договоры, проводить выставки и творческие встречи, привлекать людей разных профессий к обсуждению новых произведений, отчитываться о проделанной работе и постоянно искать новые, более эффективные формы сотрудничества между людьми искусства и труда.

В Выставочном зале Союза художников Узбекской ССР открыта выставка произведений В. С. Паршина, мастера линогравюры. Выставка пользуется большим успехом у посетителей. Фото А. ПАЛЕХОВА.

ХОЗЯЙСКОЕ ОТНОШЕНИЕ К ПРИРОДЕ

В КОМИССИЯХ ПАЛАТ ВЕРХОВНОГО СОВЕТА СССР

Рачительное и по-хозяйски внимательное отношение к окружающей среде — главный путь улучшения воздушного бассейна наших городов, повышения чистоты вод речных и морских водоемов. Об этом 18 января шла речь на совместном заседании постоянных комиссий по охране природы и рациональному использованию природных ресурсов Совета Союза и Совета Национальностей Верховного Совета СССР.

Докладчики — руководитель депутатской подготовительной комиссии В. А. Гребенюк и первый заместитель министра черной металлургии СССР А. Ф. Борисов остановились на вопросах соблюдения законодательства об охране природы предприятиями Министерства черной металлургии СССР.

Выступившие в прениях депутаты отмечали, что в целом по отрасли за последние годы достигнута некоторая стабилизация выбросов вредных веществ в атмосферу, а в ряде городов с развитой черной металлургией отмечено снижение среднегодовых уровней загрязнения по некоторым вредным веществам. Снизилась и доля загрязненных сточных вод в общем объеме стоков, в том числе в бассейны рек Волги и Днепра, Каспийского и Черного морей.

Вместе с тем депутаты подчеркивали, что меры, принимаемые министерством и подведомственными ему предприятиями по предупреждению загрязнения окружающей среды, еще недостаточны для безусловного выполнения решений XXIV и XXV съездов КПСС и требований законодательства по охране природы.

Комиссии приняли решение, в котором рекомендуют Министерству черной металлургии СССР, ряду других министерств и ведомств, связанных с металлургической промышленностью, принять меры к устранению отмеченных комиссиями недостатков в деле охраны окружающей среды и рационального использования природных ресурсов.

В заседании приняли участие заместитель Председателя Президиума Верховного Совета СССР П. Г. Гилашвили, председатель Совета Союза Верховного Совета СССР А. П. Шитиков, руководители ряда министерств и ведомств

(ТАСС).

ТОПЛИВУ—СТРОГИЙ СЧ�ET

ЗА ЭКОНОМИЮ И БЕРЕЖЛИВОСТЬ

НА НОЯБРЬСКОМ (1979 г.) Пленуме ЦК КПСС топливно-энергетический комплекс назван одной из базовых отраслей индустрии, которую необходимо развивать опережающими темпами. Благодаря успешному развитию газовой промышленности природный газ в нашей республике стал основным видом топлива, а также широко применяется как сырье в химической промышленности.

В нынешнем году удельный вес природного газа в топливном балансе Узбекистана достигнет 73 процентов, что в два с лишним раза выше, чем в целом по стране. С увеличением потребления газа капитальные вложения в газовую промышленность постоянно возрастают, а повышение эффективности использования газа ныне становится одной из насущных задач народного хозяйства республики.

Для решения этой задачи у нас имеются все возможности. Так, в республике действует большой парк установок с очень низким коэффициентом полезного действия, который может быть повышен. Причем затраты здесь будут значительно меньше, чем капитальные вложения, необходимые для добычи, переработки и транспортировки такого же количества газа.

Как показали результаты обследований, на многих предприятиях используются морально устаревшие, неэкономичные газовые установки, действует неотлаженное оборудование, печи нередко работают вхолостую или со значительной недогрузкой, служебные и производственные помещения не утеплены и т. д. На ряде машиностроительных и металлообрабатывающих предприятий печное оборудование не отвечает современным требованиям. Отсутствие надежных рекуператоров и других теплоиспользующих аппаратов приводит к большим потерям тепла с уходящими газами. Расчеты, произведенные на основании обследований, показывают, что устранение всех этих недостатков только на 350 предприятиях республики позволит сэкономить 400 миллионов кубических метров газа в год. Таким количеством газа можно обеспечить потребность Ташкента в течение двух зимних месяцев.

В республике есть немало предприятий, где к экономии газа и тепла подходят со всей ответственностью и получают высокие результаты. Так, в 1979 году за счет замены горелок, наладки оборудования и других мероприятий предприятие «Промэнерго» Главташкентстроя сэкономило 1,5 миллиона кубических метров газа Ташкентский завод крупнопанельного домостроения № 1 — 3,5 миллиона. Сырдарьинская ГРЭС — 13,3 миллиона и Самаркандский суперфосфатный завод — 2 миллиона кубических метров. В результате выполнения мероприятий, рекомендованных управлением «Узоргэнергогаз» объединения «Союзузбекгазпром» на 64 промышленных предприятиях республики сбережено за год 45,3 миллиона кубических метров газа.

Вместе с тем большие потери газа и тепла допускают предприятия легкой и пищевой промышленности, некоторые машиностроительные заводы и предприятия министерств строительства и промышленности строительных материалов. Так на Ташкентском тракторном заводе обнаружены серьезные недостатки в работе котельного и печного оборудования и тепловых сетей. Потери природного газа из-за этих недостатков только за последние три года составили около 15 миллионов кубических метров. Завод начал устранять эти недостатки, однако ведутся работы медленно. Всего в прошлом году только по 23 предприятиям республики выявлена возможность экономии почти 42 миллионов кубических метров газа в год, в том числе около 7,5 миллиона кубических метров в одном лишь чирчикском производственном объединении «Электрохимпром».

Анализ показывает, что даже на предприятиях Министерства энергетики и электрификации Узбекской ССР, несмотря на достаточно высокий уровень эксплуатации и состояния теплового оборудования, имеются резервы экономии топлива. Они заключаются прежде всего в совершенствовании процессов сжигания топлива, тепловых схем в оптимизации режима работы как отдельных электростанций, так и всей энергетической системы.

Одним из важнейших условий экономичной работы оборудования является правильное нормирование расхода топлива. Удельный расход топлива на единицу продукции должен стать основным показателем эффективности газового и теплового оборудования, его технического состояния и культуры эксплуатации. Однако на практике удельный расход топлива зачастую используется как формальная величина. Отдельные министерства и ведомства республики утверждают предприятиям завышенные нормы расхода топлива, определяемые не научно обоснованными, а опытно-статистическими данными. Министерство коммунального хозяйства республики планирует расход 209 — 214 килограммов условного топлива на выработку одной гигакалории вместо 180 килограммов, определенных паспортными показателями котельного оборудования. Имеются случаи, когда нормы удельных расходов топлива вообще не устанавливаются. Все это приводит к неэкономичному использованию топлива, неверному представлению руководителей предприятий о действительном состоянии оборудования и дезинформирует органы, планирующие потребление топлива.

Партийные и хозяйственные органы республики уделяют большое внимание рациональному использованию энергетических ресурсов. Комплексным решением проблемы экономичной работы газового оборудования занимается управление «Узоргэнергогаз» объединения «Союзузбекгазпром», которое разрабатывает рекомендации и помогает предприятиям в составлении планов мероприятий, осуществляет технический надзор за реконструкцией агрегатов и проводит режимно-наладочные работы, устанавливая оптимальные режимы действия оборудования. Кроме того, в составе «Союзузбекгазпрома» действует Ангренский экспериментально механический завод, освоивший производство современных горелок и другого газового оборудования, способствующего экономичной и безопасной работе котлов и печей. Так что предприятия республики располагают сейчас возможностью полной замены морально устаревшего газового оборудования.

Для повышения эффективности использования газа в республике необходимо действовать в нескольких направлениях. Это прежде всего проведение единой технической политики в совершенствовании технологии использования топлива и тепла, плановой реконструкции и модернизации топливно-энергетического хозяйства промышленных предприятий. Это широкое внедрение достижений науки и техники для эффективного использования топлива и тепла. Это наладка оборудования, направленная на рациональное использование топлива и тепла по единым техническим условиям. Это разработка и внедрение научно обоснованных норм расхода топлива и тепла. Это внедрение научно обоснованной политики цен на топливо по территориально отраслевому принципу. Это организация серийного выпуска современных печей горелок, оборудования для утилизации тепла, приборов для контроля за эффективностью использования топлива и тепла. И, наконец, это систематический контроль за использованием топлива и тепла во всех отраслях народного хозяйства.

Ленинский лозунг режима экономии — не временный призыв, указывал товарищ Л. И. Брежнев, а постоянное требование ко всем членам нашего социалистического общества. Это должно стать для всех нас руководством к действию.

А. АТАДЖАНОВ.
Начальник Всесоюзного промышленного объединения «Союзузбекгазпром».

ТАНЯ ЧИТАЕТ СТИХИ...

ДЕТСКИЙ САД, ГДЕ РАБОТАЮТ КУДЕСНИКИ

КОГО не трогает милый детский лепет! Есть что-то очаровательное в том, как двухлетний малыш забавно коверкает привычные слова. Но когда ребенку исполняется пять лет, а он еще невразумительно бормочет — родителям уже не до умиления.

Мы в ташкентском специализированном детском саду № 368, что на 16-м квартале Чиланзара. Здесь собрано более ста ребятишек, страдающих дефектами речи.

Заведующая детсадом Анна Кирилловна Данилова включает магнитофон.

— А-а-а, о-о-о, у-у-у, — плывут, натыкаясь друг на дружку, гласные. Больше нельзя разобрать ничего.

— Это все, что могла выговорить Танечка десять месяцев назад, — поясняет Анна Кирилловна.

А вот и сама Таня — симпатичная шестилетняя девчушка с большим бантом в белокурых волосах.

— Прочитай нам стихотворение, — просит Анна Кирилловна.

Таня с минуту раздумывает, прикусив пальчик, затем бойко декламирует:

— В лесу родилась елочка.
В лесу она росла...

Эффект поразительный. Всего за десять месяцев? Выходит, логопедия — наука всемогущая?

— Судите сами, — говорит логопед Евгения Михайловна Белова. — Ежегодно мы принимаем до ста пятилетних ребятишек с нарушениями речи. Срок обучения — год, реже два. Нашему детсаду 12 лет. И за все это время только четверых малышей мы были вынуждены направить в специальную речевую школу для дальнейшего обучения, и то лишь потому, что их родители обратились к нам слишком поздно.

Тут же Фанна Юрьевна Госис демонстрирует оборудование и приборы, с помощью которых удается одолеть последствия таких недугов, как ринолалия (нарушения речи, связанные с врожденным физическим пороком, например, «заячья губа»), заикание, алалия (ограничение речи), и других.

В арсенале логопедов электрофарез и кварцевание, электросон и хвойные ванны, лечебная физкультура и приборы для механической постановки звуков — зонды.

Но главное оружие специалистов и воспитателей — это глубокие знания, бесконечное терпение и трудолюбие, преданность делу. Сколько требуется настойчивости, чтобы шаг за шагом, изо дня в день вести малыша к одолению недуга! Сколько нужно одержать незаметных, но очень важных побед, чтобы внушить маленькому гражданину большую веру в свои силы и возможности!

И труд этот по душе работникам детсада. Здесь нет текучести кадров.

— Специфика детсада не освобождает нас от занятий с детьми по программам массовых дошкольных учреждений, — вступает в разговор воспитательница Нелли Лутфиевна Мустафина. — Также готовим своих подопечных к школе, устраиваем экскурсии, поездки в цирк и зоопарк, проводим спортивные и музыкальные занятия, игры... Стараемся привить малышам хороший вкус, тягу к прекрасному. Обратили внимание, сколько у нас цветов, зелени, картин, аппликаций, ребячьих поделок? Детишки любят свой сад и с радостью приходят в него...

— 12 лет назад мы начинали с нуля, — вспоминает методист Людмила Иосифовна Франкенберг. — В республике практически отсутствовал опыт работы с детьми, страдающими дефектами речи, в условиях детсада. Большую помощь оказал нам тогда Институт дефектологии Академии педагогических наук СССР, многие республиканские организации. Да и наши сотрудники сразу же включились в научную работу. Многие вновь взяли в руки учебники, вторично став студентами, на этот раз факультета дефектологии Ташкентского педагогического института имени Низами.

А сегодня... сегодня за опытом едут к нам. У нас стажируются все, кто готовится работать в других аналогичных детских учреждениях Средней Азии. Часто приезжают делегации из союзных республик. Нередки гости из-за рубежа.

«На участников нашей учебной поездки произвело глубокое впечатление качество эффективной работы наших советских коллег, а также их квалифицированные пояснения», — написал в книге отзывов детсада вице-президент национальной федерации логопедов Франции М. Бетц. Подобные записи сделали посетители из Югославии, Кувейта, других стран.

Но самые взволнованные строки оставлены родителями маленьких воспитанников.

«Низкий поклон вам, дорогие товарищи от признательных благодарных родителей», — пишут Д. Габбасова, Ф. Хамитов, С. Мужавиров и многие другие. Несколько объемистых книг заполнены такими записями.

Хорошее не забывается. И нередко в детсад приходят папы и мамы, чьи дети давно уже покинули стены этого учреждения. Приходят и спрашивают, не надо ли в чем помочь, а если надо — берутся за дело. Понять этих родителей нетрудно. Их приводит сюда гуманнейшее свойство человеческой души — потребность отплатить добром за добро.

И, конечно же, глубокий след оставляет пребывание в детсаду в умах и сердцах ребят. Ведь не случайно несколько самых первых его выпускников сейчас студенты факультета дефектологии педагогического института имени Низами, будущие специалисты-логопеды. Что ж, им есть с кого брать пример.

В. НЕЧИПОРЕНКО.

ИЗ ПИСЕМ В РЕДАКЦИЮ

АВТОЛЮБИТЕЛИ БЕЗ АВТОДРОМА

РЕЧЬ пойдет о том, как обучают вождению автомобиля, какие условия для этого созданы.

Ташкентская городская автошкола, что находится в Вузгородке, создана чуть больше двух лет назад. Нас порадовали искренняя заинтересованность и любовь к своему делу администрации и преподавателей, инструкторов, атмосфера доброжелательности и принципиальной требовательности к своей работе. Школа располагает классами, где читаются лекции, залом для демонстрации учебных кинофильмов, классом автотренажеров, электростендами. Здесь уже получили права на вождение машины более 3.300 человек.

За три с половиной месяца автолюбители должны освоить теорию и практику вождения транспорта. Но вот беда. Школа расположена на сравнительно небольшой площадке. Трудно представить себе, что на маленьком участке, где расположены и здание школы, и подсобные помещения, и гаражи, и стоянки для машин, можно серьезно постичь секреты автовождения. А если еще учесть, что девять упражнений из шестнадцати предусмотрено выполнять вне городских улиц, то картина вырисовывается довольно печальная: вождению практически обучаться негде. Поэтому ежедневно около 30 автомобилей вынуждены искать свою дорожку на улицах и площадях города. Все эти адреса именуются «временными автодромами». И, думается, не один водитель, завидев табличку «учебная», внутренне содрогается от неизвестности. Кто его знает, что в данный момент может выкинуть ученик перед носом твоей машины. На пределе нервы и у мастера практического вождения. Можно ли рассчитывать в такой ситуации на успешное овладение машиной? Разумеется, нет.

Основная проблема автошкол республики, как ни странно, — отсутствие автодромов, то есть самого необходимого.

Естественно, высокое качество подготовки водителей может дать только та школа, где имеются для этого все условия. А здесь их пока нет. Не вызывает сомнений и тот факт, что именно практическое вождение должно быть поставлено во главу обучения, хотя мы и не умаляем значения теоретических знаний. И неудивительно, что при скудных часах, выделенных на вождение (32 часа), большой процент обучающихся не способен выполнить условия экзаменационной программы.

Вопрос об отводе в установленном порядке земельных участков под строительство автодромов и площадок для обучения вождению автомобиля рассматривался многими заинтересованными организациями несколько лет тому назад и вновь — в прошлом году. Но дело пока так и не стронулось с места.

Центральному совету республиканского общества автомотолюбителей не лишне напомнить об этом. Ведь именно на нем лежит основная вина за такое положение.

С. ЮЛДАШЕВА.
Заведующая редакцией издательства «Укитувчи».

С НАГРАДОЙ, КРЫЛАТЫЕ ХЛОПКОРОБЫ!

МИНИСТЕРСТВО гражданской авиации СССР и ЦК профсоюза авиаработников подвели итоги социалистического соревнования авиаподразделений, принимавших участие в 1979 году в авиационно-химических работах в хлопкосеющих республиках. В числе победителей названы и представители Узбекистана.

Почетные грамоты и первые денежные премии присуждены экипажам самолетов АН-2 из Термезского авиапредприятия, где командирами Г. Адылов, С. Попов и А. Шиповский. Вторых премий удостоены экипажи В. Тонких из Сергели и О. Холматова из Термеза, третьих — экипажи Е. Кашневича из Сергели, Н. Уласовича из Термеза и К. Павликова из Карши. Этих наград крылатые хлопкоробы удостоены за успешное применение передовых методов дефолиации, доброкачественную обработку полей с воздуха.

А. ЗАНИ.

СПОРТ

ЗАВЕРШЕН ТАШКЕНТСКИЙ ТУР

ВОСЕМЬ сильнейших мужских волейбольных команд первой лиги завершили в ташкентском Дворце спорта «Трудовые резервы» поединки третьего тура. Именно эта восьмерка ведет между собой спор за право на переходные игры в высшую лигу, и потому все без исключения матчи в Ташкенте отличались особой остротой.

Наши земляки — динамовцы Ташкента — на старте тура, что называется, споткнулись, проиграв две встречи подряд — волейболистам «Каспия» (Шевченко) и минскому «Мотору». Однако ташкентцев не обескураживало столь неудачное начало, и они сумели впоследствии выправить положение, не проиграв ни один из пяти последующих поединков.

Успешнее других команд выступали волейболисты Минска. Лишь один раз испытали белорусские спортсмены горечь поражения, уступив «Каспию». Однако это поражение не изменило турнирного положения «Мотора», который после ташкентского тура по-прежнему возглавляет турнирную таблицу с отрывом в три очка от ближайших преследователей — вильнюсской «Курсаппаратуры». Ташкентцы — у них 16 очков — занимают сейчас третье место в чемпионате.

Еще дважды в нынешнем первенстве страны встретятся между собой команды сильнейшей волейбольной восьмерки первой лиги, после чего две лучшие команды проведут переходные игры с двумя аутсайдерами высшей лиги на право играть в обществе сильнейших.

СТОЯЛИ НАСМЕРТЬ

К 35-ЛЕТИЮ ПОБЕДЫ

В ОСЕННИЕ, но по-летнему теплые дни 1939 года, когда в садах Ферганской долины наливались красным соком плоды граната, созревали душистый виноград и ароматные яблоки, провожали узбекские матери на службу в армию своих сыновей. Повзрослевшие, обнимали они своих матерей, обещали достойно охранять рубежи Отчизны

Каждая узбекская мать, провожавшая своего сына в армию, верила в его возвращение в родной дом. А время было тревожным. Фашистский сапог уже топтал мостовые многих европейских столиц. Эсэсовские штандарты развевались вблизи наших пограничных столбов.

Вскоре почта стала приносить в Узбекистан немногословные солдатские треугольники с обратным адресом: Ленинградская область. Там, на северо-западных рубежах нашей Родины, началась действительная военная служба многих воинов-узбеков призыва тридцать девятого года...

...Их подняли по тревоге в первые же часы Великой Отечественной. Главное командование нашей армии, озабоченное защитой города Ленина от наседавших гитлеровских полчищ, планировало перебросить подразделения из района Луги на дальние подступы к северу от Ленинграда. Но прорвав оборону наших войск в Прибалтике, бронированные полчища врага ринулись на город Луга с юга. У реки Луги путь гитлеровцам к Ленинграду преградили подразделения, в которых служили и воины-узбекистанцы.

— К концу июля сорок первого года, — вспоминал участник Великой Отечественной войны, потомственный рабочий Кировского завода П. И. Усов, — рабочий класс Ленинграда отправил на защиту родного города десять дивизий народного ополчения. Его душой были рабочие-кировцы, труженики других предприятий города.

С гитлеровцами мы встретились на лужском оборонительном рубеже, где до нашего прихода их наступление на Ленинград сдерживали советские части, в своем большинстве состоявшие из воинов-узбеков. Запомнилось, как на одной важной высотке, распластавшись, лежал боец-узбек, а вокруг него несколько мертвых фашистов. Ценою своей жизни он задерживал вплоть до нашего подхода рвавшихся к Ленинграду гитлеровцев. Рядом наши санитары укладывали на носилки тяжелораненых красноармейцев. Одному из них фашистский снаряд оторвал руку, другому в живот попала пуля. Но ни один из них не ушел с поля боя.

Сорок пять суток рабочие-кировцы, воины-узбеки вместе с бойцами других национальностей удерживали в своих руках Лугу — этот старинный русский город на южных подступах к Ленинграду. И лишь когда на других участках фронта гитлеровцы прорвались к городу, мы организованно отошли в Ленинград. На лужском оборонительном рубеже мы оставили в братских могилах многих своих боевых друзей из Узбекистана.

В тех местах, где гремели кровопролитные бои, в тени соснового бора размещается пионерский лагерь «Чайка». Здесь ежегодно проводят летние и зимние каникулы пионеры школ Красносельского района Ленинграда. Ребята заботливо ухаживают за могилами воинов, устраивают походы по местам былых сражений.

Теперь часто можно встретить на 136-м километре автомагистрали Ленинград — Киев, где похоронены воины-узбекистанцы, автобусы с пионерами Ленинграда и гостями из Узбекистана. В такие дни у могил героев замирает почетный пионерский караул. Почтить память защитников Ленинграда приходит много местных жителей — ветеранов Великой Отечественной. Старожилы рассказывают гостям о подвигах воина-узбека Бурхана Исимбаева, который в небольшой русской деревушке Лиски, обвязав себя гранатами, бросился под фашистский танк. Вспоминают и Туйчи Эрджигитова, повторившего под Ленинградом подвиг Александра Матросова. Ему было посмертно присвоено звание Героя Советского Союза.

В любое время года здесь живые цветы. Это дань высокого уважения советских людей тем, кто в борьбе с ненавистным врагом отдал самое дорогое, что у него было, — жизнь.

Г. НАБОЙЩИКОВ.
Общ. корр. «Правды Востока».

г. Ленинград.

ГОВОРИТ И ПОКАЗЫВАЕТ ТАШКЕНТ

ПОНЕДЕЛЬНИК, 21 ЯНВАРЯ

РАДИО

ПЕРВАЯ ПРОГРАММА. 8.30 «С Лениным в сердце». Концерт. 9.15 «Наш советский образ жизни». Н. Франдетти. «Город смотрит в будущее». 9.30 Песни наших дней. 10.15 Р. Атаев «Памятники — свидетели истории». 12.10 «Узбекистан индустриальный». 13.00 «Соревнуются животноводы». 13.20 В. Сорокин. «Ленин всегда с нами». Кантата. 14.00 «Перспективы новых районов». Рассказы о Термезском районе. 18.15 «Счастье доярки». 18.50 «Ешлик». 19.25 Концерт для целинников. 21.00 «Осуществление ленинского плана электрификации в Узбекистане». 21.15 «Ленин вечно живой». Стихи поэтов мира. 21.35 Концерт для тружеников села. 22.30 Песни на слова Фуркта. 23.20 Концерт-отдых.

ТЕЛЕВИДЕНИЕ

ПРОГРАММА ЦЕНТРАЛЬНОГО ТЕЛЕВИДЕНИЯ «ВОСТОК»

9.00 «Время».
9.40 Утренняя гимнастика.
10.05 «Любимые стихи».
10.35 «В гостях у сказки». «Стоптанные туфельки». Телевизионный художественный фильм (ГДР).
11.35 «Очевидное — невероятное». По окончании (12.35) — Новости.
14.55 Новости.
15.15 Программа документальных фильмов телевизионных студий страны: «Новь древнего Чаткала» (Фрунзе), «Транскавказская» (Орджоникидзе), «Дирижер Дильбар Абдурахманова». (Ташкент). «...И внукам нашим» (Алма-Ата).
16.20 «Наш сад».
17.00 Кубок мира по горнолыжному спорту. Передача из Австрии.
17.30 «Вперед, мальчишки!».
18.30 «Ленин в сердце народном». Оратория Р. Щедрина для солистов, смешанного хора и оркестра.
18.55 Премьера фильма-спектакля «Третья патетическая». Автор — Н. Погодин.
21.20 «Время».
22.05 Теннис. Кубок Европы. Сборная СССР — сборная Венгрии.
23.20 «Сегодня в мире».
23.05 Концерт.

ПРОГРАММЫ УЗБЕКСКОГО ТЕЛЕВИДЕНИЯ

I

11.25 Программа.
11.30 «Тяжелая промышленность Урала». Учебная передача по географии (рус.).
12.00 «Гобой». Телевизионный художественный фильм (рус.).
12.30 «Тяжелая промышленность Урала». Учебная передача по географии.
13.00 «Товарищи потомки». Документальный фильм (рус.).
18.10 Программа.
18.15 Для юношества. «Ровесник» (рус.).
18.45 Показывает студия «Ешлик». «Ватанпарвар».
19.15 «Ленинский университет миллионов». «Дело Ленина живет и побеждает».
19.30 «Ахборот» (рус.).
19.45 «Встреча с поэзией». Мухаммад Аваз.
20.20 «Ахборот».
20.50 «Ленин берган саодат». Музыкальная программа.
21.20 Москва. «Время».
22.05 Киноленниана. «Рассказы о Ленине». Художественный фильм (рус.).
24.00 Программа.

II

20.00 Программа.
20.05 Новости.
20.25 Фильм — детям. «Ребята Волочаевки».
21.50 «Экран любознательных». Научно-популярная программа.
22.20 «Им было девятнадцать». Художественный фильм.

ТЕАТРЫ

ГОСУДАРСТВЕННЫЙ АКАДЕМИЧЕСКИЙ БОЛЬШОЙ ТЕАТР УЗБЕКСКОЙ ССР им. А. НАВОИ — в 12.00 **Золушка**, в 19.00 **Кармен**; ГОСУДАРСТВЕННЫЙ УЗБЕКСКИЙ АКАДЕМИЧЕСКИЙ ТЕАТР ДРАМЫ им. ХАМЗЫ — **Остановись, солнце!** ГОСУДАРСТВЕННЫЙ РУССКИЙ АКАДЕМИЧЕСКИЙ ТЕАТР ДРАМЫ им. М. ГОРЬКОГО — в 12.00 **Хозяйка Альпабара**, в 19.00 **Да здравствует королева, виват!** КОНЦЕРТНЫЙ ЗАЛ им. Я. М. СВЕРДЛОВА — в 18 и 20.00 **концерты** греческого вокально-инструментального ансамбля **«Бузуки»**; ТАШГОСЦИРК — в 12, 16, 19.30 заключительные гастроли аттракциона «Индийские слоны».

●

УЗБЕККОНЦЕРТ
КОНЦЕРТНЫЙ ЗАЛ им. Я. М. СВЕРДЛОВА
20 января в 18 и 20.00
21 января в 20.00
КОНЦЕРТЫ
ГРЕЧЕСКОГО ВОКАЛЬНО-ИНСТРУМЕНТАЛЬНОГО АНСАМБЛЯ «БУЗУКИ».

Художественный руководитель — **Павлидис Харламбос.**

●

26 января в 14, 16, 18.00.
27 января в 18 и 20.00.
28 января в 17 и 19.00.
КОНЦЕРТЫ
лауреатов Всесоюзного конкурса артистов эстрады
Бориса ВЛАДИМИРОВА и **Вадима ТАНКОВА.**

В концерте принимают участие солистка Москонцерта **Мария ЛУКАЧ**, композитор **Владимир РУБАШЕВСКИЙ**, заслуженный артист МАССР **Эмиль РАДОВ.**

Билеты продаются с 14.00.

Коллектив Ташкентского государственного педагогического института иностранных языков выражает искреннее соболезнование доценту кафедры узбекского языка и литературы С. А. Ризаеву по поводу кончины его матери

МИРАФЗАЛОВОЙ
Мархаматой.

Олимпийский вариант автомобиля • В Фонд мира • По просьбе Афганистана

У ВАС ЗА НОВОГО

Л. АХМЕТОВ, генеральный директор научно-производственного объединения «Узавтотранстехника»:

— Недавно на дороге Алмалык — Ташкент испытывались 15-тонные самосвалы «Татра-5511» (ЧССР). Одновременно такую же проверку они проходили в различных зонах нашей страны: на Крайнем Севере, БАМе, в горах Средней Азии. Вместе с «Татрами» проходили испытания самосвалы «Магирус» (ФРГ).

На дорогах Узбекистана успешно прошел испытания комфортабельный автобус ЛАЗ-5252 в олимпийском варианте.

И. ТУЙЧИЕВ, ответственный секретарь Узбекского комитета защиты мира:

— Все жители республики стремятся внести свою лепту в Фонд мира.

Сумма взносов трудящихся республики в Советский фонд мира за прошлый год составила более 2 миллионов рублей, вдвое больше, чем в предыдущем году.

А. ТУРКОТ, главный инженер Среднеазиатского отделения «Энергосетьпроект»:

— На днях в Афганистан выехала группа специалистов института. По просьбе дружественной страны она будет заниматься сбором исходных данных, необходимых для проектирования линий электропередач в северных районах ДРА.

Интервью взял А. АУЛОВ.

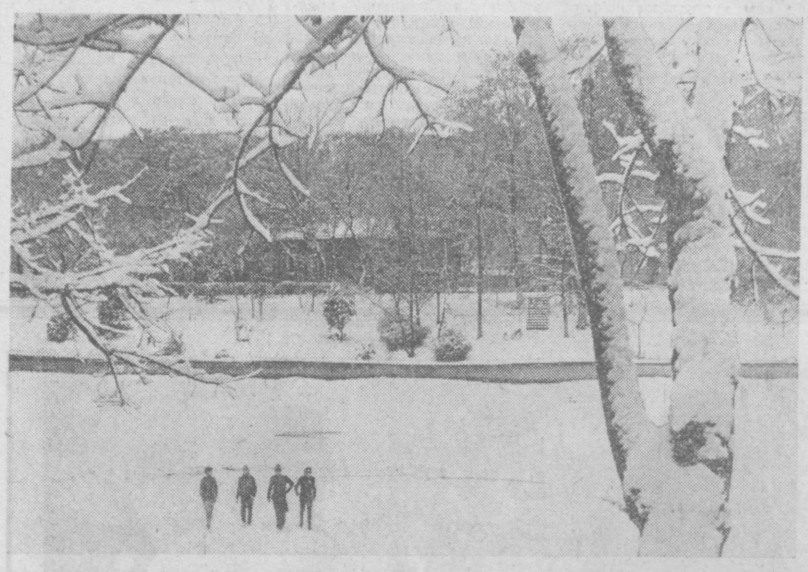

В снежный день.

Фотоэтюд В. ТАМАТАЕВА.

На лоне природы

ЛЕСНЫМИ ТРОПАМИ

МЫ идем по пойменному лесу. Под ногами на потемневшей листве искрится иней — ночью было два градуса мороза. Мой спутник, старый лесник Мамадали Курбанов, вспоминает:

— А три года назад январь лютовал.

На Ахангаран я приехал порыбачить, но клева не было. Мамадали заверил, что его и не будет: дескать, ночью температура минусовая, вода холодная, рыба легла на дно.

— Лучше пройдем по лесу, может, зайца или фазана увидим...

Но ни зайца, ни фазана увидеть не удалось.

— Мало дичи стало. Нет для нее условий — тесно, беспокойно. А вот в охотничьем хозяйстве есть и фазаны, и зайцы, и кабаны...

Лесник имел в виду Дальварзинское спортивно-охотничье хозяйство, которому скоро 40 лет. Одно время целинные совхозы теснили его угодья, со всех сторон прижимали к Сыр-Дарье. Были даже попытки совсем ликвидировать его: дескать, без фазанов проживем. Но стараниями охотников хозяйство было сохранено, год от года крепло.

Что принесло дальварзинцам популярность? Прежде всего любовь охотников к природе, забота о сохранении и воспроизводстве фауны. Шесть тысяч гектаров угодий — почти половина всей приписной площади — объявлены заказниками. Угодья надежно охраняются от браконьеров. Для подкормки дичи весной и летом на небольших участках закладывается «зеленый конвейер», а зимой на лесных тропах устраиваются кормушки.

Гостеприимно, внимательно относятся здесь и к охотникам, приезжающим с путевками или платными лицензиями. Едут в Дальварзин с большим желанием. Но главное — сохранить и приумножить поголовье. По данным егерей, в угодьях обитают 114 кабанов, 540 зайцев, 12 тысяч фазанов, более пяти тысяч голов водоплавающей птицы.

В канун нового года в угодьях прогремел последний выстрел. Охотничий сезон закрыт. Егеря переключились на хозяйственные и охотоустроительные работы. Обновляют и укрепляют «пограничные» столбы, на случай снега и дождя приводят в порядок подкормочные шалаши, снабжают зерном кормовые площадки. Кстати, на них сейчас можно видеть рядом и кабанов, и фазанов. Восемьдесят тонн — столько зерна за год дают лесным обитателям.

Но не только хозяйственными делами заняты сейчас егеря. Они на страже. Нет-нет да и прогремят выстрелы браконьеров. Не писаны законы и для волков, шакалов, лисиц, бродячих собак и диких кошек. Вот почему усилена охрана угодий.

— Хорошие хозяева в дальварзинских лесах, — говорит председатель совета охотников В. Безуглый. — Они любят природу.

Зима. Тихо в охотничьих угодьях Дальварзина. Спокойно и уютно чувствуют себя здесь птицы и животные, окруженные вниманием человека.

М. САВЕЛЬЕВ.

ПОЧВА ДЛЯ АНОНИМОК

ПО ШКАЛЕ НРАВСТВЕННОСТИ

ЗВОНОК в редакцию:

...Вас беспокоят из парткома Академии наук. Просьба к редакции — помогите разобраться в обстановке, сложившейся в Институте почвоведения и агрохимии. В целом здоровый коллектив будоражат кляузники, анонимщики... За два неполных года в институте работали одиннадцать комиссий. Сколько потеряно драгоценного времени...

Научно-исследовательский институт почвоведения и агрохимии Академии наук Узбекской ССР недавно справил новоселье. Правда, здание еще в полной мере не обжито. Как сказал директор доктор сельскохозяйственных наук, профессор Т. С. Закиров:

— Жили раздробленно на трех территориях. Мучались. Так спешили, что приняли новое здание с некоторыми недоделками. Но и в этом случае выигрыш налицо. Работаем под одной крышей, а это многое значит для института нашего профиля. Компактность!.. Все было бы хорошо, да вот. — Таджиддин Салиджанович сокрушенно покачивает головой. — не сложился в коллективе хороший моральный климат. В этом, разумеется, повинен и я как директор. Не нашел, видимо, с самого начала правильного пути.

Заведовал Т. С. Закиров кафедрой на биологическом факультете Ташкентского государственного университета, занимался своей темой, работал с аспирантами. И когда ему предложили должность директора института, задумался. Были основания для сомнений. Директор НИИ — должность высокая, ответственная, требующая универсальности: надо управлять многочисленным коллективом, решать научные и хозяйственные вопросы, вникать в дела стройки, иными словами, разбираться в бесчисленном множестве проблем, с которыми прежде не доводилось сталкиваться. Утешала единственная мысль — директорами не рождаются.

В институте Закирова не ждали. Там после снятия по причинам весьма существенным директора М. Умарова полагали, что на этот пост выдвинут кого-нибудь из своих. Ходили разные слухи. Приход Закирова прервал брожение. Многие знали его как способного ученого, но каким он станет руководителем?

Прежде всего он предложил Умарову остаться в институте в должности заведующего лабораторией, что свидетельствовало о желании Закирова опираться на положительный опыт, которым, бесспорно, располагал бывший директор. Он так и сказал:

— Мне необходим добрый советчик.

Началась некоторая реорганизация. Ученый совет сократил не имевшие большого научного значения две темы и четыре раздела. В результате возникла возможность перебросить ресурсы на решение более актуальных проблем. Новый стимул получило социалистическое соревнование, итоги которого стали подводиться регулярно. Заключили договор о социалистическом соревновании с Таджикским институтом почвоведения. Создали постоянно действующую комиссию, проверяющую качество годовых отчетов. В институте стал функционировать единственный в регионе специализированный совет по защите соответствующих профилю кандидатских диссертаций.

Все шло хорошо, если б не ситуация, повлекшая за собой ту самую обстановку, которая характеризуется нынче как «тяжелый моральный климат».

Началось с банкета, устроенного в ресторане «Зарафшан» по случаю приезда в институт ученых из других республик. Банкет прошел, как говорится, в теплой, дружеской обстановке, но на следующий день бывший в ту пору секретарем партийной организации института Д. Исматов пришел на работу в конце дня и в кабинете директора с горечью поведал, что ночевал в медвытрезвителе.

Закиров растерялся. С одной стороны, ему было жаль Исматова, а с другой — и себя. Ведь в случае разбора этого случая тень справедливо падет и на директора, организовавшего банкет. И решил он умолчать, сказав Исматову:

— Я ничего не слышал, не знаю. Сам найди возможность сообщить о случившемся в райком партии...

В райком партии Исматов ничего не сообщил. И прошло более года, прежде чем стало все и всем известно. Как такое утаишь? Чрезвычайное происшествие разбиралось на партийном собрании. Коммунисты объявили Исматову строгий выговор с занесением в учетную карточку, а Закирову — выговор за попытку скрыть позорный факт. Сейчас Закиров называет то собрание «справедливой школой нравственного воспитания начинающего директора». Да, урок этот многому его научил. Он работал, делом доказывал, что только оступился. Главное ведь правильно воспринять взыскание, никогда больше не идти вразрез с честью и совестью коммуниста.

Показатели правильного руководства были налицо. Совершенно исчезли научные отчеты с оценкой «плохо». Внедрили в производство 9 научных работ с экономическим эффектом почти в 4 миллиона рублей. На каждый рубль затрат институт получил 10 рублей прибыли.

Но в связи с реорганизацией у Закирова появились недоброжелатели. Они понимали, что авторитет директора пошатнулся: «А что, если дожать?» И в первой анонимке, полученной Академией наук, пространно расписывались финансовые нарушения, допущенные директором.

Письмо оказалось сплошь надуманным. И все-таки оно разбиралось. В процессе расследования сотрудники отрывались от работы, нервничали. Невольно бралась под сомнение порядочность названных в письме людей. Не эту ли цель преследовал анонимщик: сбить с толку, опорочить, навредить делу?..

На квартире Закирова стали раздаваться телефонные звонки, и чей-то голос докладывал жене директора о его «похождениях». А когда подходил к телефону сам Закиров, анонимщик бросал трубку.

...За опоздание на важнейшее заседание ученого совета директор объявил выговор старшему научному сотруднику лаборатории физики и технологии почв Ж. Икрамову. В ответ Икрамов направил жалобу в Сабир Рахимовский райком партии. Нет, он не опровергал правильность взыскания. Он громил директора с других позиций: после переезда лаборатории демонтировали, и они работают не в полную силу, в институте незаконно расходуются командировочные средства, не тем, кому надо, повышается зарплата и выдается материальная помощь. Высказывается в жалобе и сочувствие бывшему секретарю партийной организации Исматову, пострадавшему, мол, не за то, что попал в вытрезвитель, а за критику Закирова.

В райком партии справедливо предложил товарищам по работе коллегам Икрамова расследовать его жалобу. Создали авторитетную комиссию. Вот ее заключение:

«Комиссия устанавливает, что в письме тов. Икрамова Ж. приведены необоснованные положения, подрывающие авторитет руководителя и создающие нездоровую обстановку в коллективе».

Но Икрамов уже не мог остановиться. На свет появилось письмо за подписью вахтеров И. Умарова и Ю. Муратова, направленное в райком партии и президенту Академии наук, об аморальном поведении директора. В этом послании обливался грязью Закиров и очернялись сотрудницы института, пользующиеся заслуженным уважением в коллективе. Без особого труда выяснилось, что подметное письмо сочинил Икрамов.

Когда коммунисты разбирали персональное дело Икрамова, он полностью признал свою вину, рассказал, как организовывал письмо вахтеров, каялся. За распространение ложных слухов, за нанесение морального ущерба коллективу, за поведение, порочащее звание коммуниста, Икрамову был вынесен строгий выговор с занесением в учетную карточку.

Воцариться бы теперь нормальной обстановке в институте. Увы, вновь взбудоражен коллектив на сей раз по поводу разосланного в несколько инстанций письма сотрудницы лаборатории микроэлементов почв, жены Исматова М. Алиевой, требовавшей справедливости и обуздания тех, кто не дает ей возможности заниматься докторской диссертацией. Виновниками она назвала директора Закирова и заведующую лабораторией микроэлементов почв Е. Круглову.

Академия наук вновь снарядила комиссию. Она кропотливо изучала постановку работы в лаборатории микроэлементов почв, возглавляемой известнейшим в стране специалистом в этой области, доктором биологических наук, профессором Е. Кругловой. Комиссия утверждает, что никто Алиевой не чинил препятствий в подготовке докторской диссертации, что она вообще не высказывала такого желания и даже не определила название темы.

«В беседе с коллективом лаборатории микроэлементов почв выяснилось, — говорилось в докладной президиуму Академии наук, — что отношения М. Алиевой со многими сотрудниками недружественные, она не помогает молодым специалистам при выполнении научных работ по тематике лаборатории»

Разбушевались в институте нездоровые страсти, разбирались анонимки и кляузы. Шутка сказать, одиннадцать комиссий работали здесь за два года. Что же является причиной лихорадки? Как наладить нормальную обстановку? Эти вопросы были заданы сотрудникам института.

Более 20 лет в институте кандидат сельскохозяйственных наук, ныне секретарь партийной организации Д. Рахимова. Она говорит:

— Закиров — человек науки. У него добрый, отзывчивый характер. Он постоянно готов решать творческие вопросы, содействует росту кадров. С его приходом на ученом совете обсуждались докторские диссертации Т. Глуховой, К. Паганиса, А. Генусова, проспекты докторских диссертаций А. Камилова, Х. Махсудова. За этот период 14 сотрудников защитили кандидатские диссертации. Переезд института в новое помещение — огромное достижение. Тут Закирову здорово пришлось поработать. Должное внимание уделяет он молодежи. Создан у нас совет молодых ученых, устраиваются семинары, конференции, обсуждающие актуальные научные проблемы. Сотрудники наши стали чаще печататься в центральных журналах. Вообще больше стало публикаций. Для тех, кто действительно хочет работать, созданы все условия. И они работают. А склочники, анонимщики очень мешают. Тут, мне кажется, директору не хватает твердости. Ведь есть же у директора власть, которой необходимо пользоваться. Разумеется, умело.

Заведующий лабораторией химии почв кандидат биологических наук, заместитель председателя группы народного контроля В. Валиев заметил:

— Вот Икрамов всячески стремился очернить директора. В свою очередь, директор, когда речь зашла, кому в первую очередь выделить легковую машину, предложил кандидатуру Икрамова, ибо тот дальше всех живет. Не правда ли, характерный факт?

Старший научный сотрудник лаборатории физики и технологии почв председатель местного комитета И. Турапов подчеркнул, что директор не решает ни одного административного вопроса без местного комитета:

— К примеру, Алиева подала заявление об увольнении. Другой бы администратор без промедления подписал: «Не возражаю», а Закиров направил ее для беседы в местный комитет. И она продолжает работать. Много у нас побывало комиссий, а результаты деятельности большинства из них обсуждались в узком кругу. А надо было выносить их на обсуждение всего коллектива. Тогда авторы лжи, анонимщики призадумались бы: «Рано или поздно, но разоблачение наступит...»

Добрых дел у директора института Закирова не отнять. Но, как правильно заметила заместитель заведующего отделом пропаганды и агитации Сабир Рахимовского райкома партии В. А. Першина, не проявил он с самого начала должной партийной принципиальности в деле Исматова, и вот пожинаются плоды. Слишком дорого обходятся ошибки руководителя.

Райком партии оказывает партийной организации института всестороннюю помощь, и нет сомнения в том, что здесь будет создан соответствующий научному учреждению моральный климат, начисто исчезнет почва, на которой произрастают кляузы и анонимки.

Аркадий ЗАБРОВСКИЙ.

РЕСПУБЛИКА ОТ КРАЯ И ДО КРАЯ

КОСИЛКА ИЗ ЧЕХОСЛОВАКИИ

САМАРКАНД. (Общ. корр. В. Попондопуло). Портативная косилка с мотором в семь лошадиных сил весит всего 130 килограммов. Этот агрегат с граблями-волонушами может работать на горных склонах, берегах саев обкашивать траву на берегах оросительных каналов и в междурядьях садов. Косилку «МФ-7» ручного управления прислали в Самарканд машиностроители Чехословакии. Местные животноводы дали ей высокую оценку.

С ОЛИМПИЙСКОЙ СИМВОЛИКОЙ

УРГЕНЧ. (Соб. корр.). За последние два года почти вчетверо возросло количество изделий, выпускаемых Хорезмским швейным производственным объединением с государственным Знаком качества. Сейчас в объединении вводится комплексная система управления качеством продукции — и новый успех. Двум из внедренных в последнее время моделей присвоен государственный Знак качества и еще два (с олимпийской символикой) отмечены дипломами оргкомитета Олимпиады-80.

К 250-ЛЕТИЮ ЧИМБАЯ

ЧИМБАЙ. (Соб. корр.). Старинный каракалпакский город Чимбай, 250-летие которого будет отмечаться через два года, украсился новым торговым комплексом в который входят гастроном и ресторан. При отделке здания использованы местный мрамор, лепные украшения, резьба по гипсу.

«ИМЕНЕМ РЕВОЛЮЦИИ»

НАМАНГАН. (Спец. корр.). 110-й годовщине со дня рождения В. И. Ленина посвятил свою новую работу коллектив Наманганского областного музыкально-драматического театра имени А. Навои. Зрители тепло встретили премьеру спектакля «Именем революции» по пьесе Михаила Шатрова. В главных ролях заняты заслуженные артисты Узбекской ССР М. Убайдуллаев и О. Таджибаева молодые актеры С. Сахибов, М. Закиров, Т. Мамедова.

Редактор Н. Ф. ТИМОФЕЕВ.

ПРАВДА ВОСТОКА

АДРЕС РЕДАКЦИИ: 700000, Ташкент П, ул. Ленина, 41. ТЕЛЕФОНЫ РЕДАКЦИИ: заместители редактора — 33-10-48, 33-72-77; ответственный секретарь — 33-24-68; секретариат — 33-34-75; отделы: писем трудящихся и массовой работы — 33-15-20; пропаганды марксистско-ленинской теории и коммунистического воспитания — 32-57-15; партийной жизни и местной печати — 33-41-47, промышленности, капитального строительства, транспорта и торговли — 33-16-38; сельского хозяйства — 33-44-92; науки, школ и вузов — 32-57-13; литературы и искусства — 32-55-10; советского строительства и быта — 33-14-75; внутренней информации, военно-спортивный — 33-81-29; ночной редакции — 33-34-75; прием объявлений — 33-81-42. Собственные корреспонденты: в Ташкенте — 33-42-92; Нукусе — 2-64-52; Самарканде — 4-14-72; Гулистане — 2-17-30; Термезе — 31-45; Ургенче — 6-30-73; Бухаре — 3-13-55; Карши — 68-77; Намангане — 6-60-90; Фергане — 4-11-28. Диспетчер издательства — 32-78-94; дежурный телефонной станции — 33-90-50.

Р.04095. Ордена Трудового Красного Знамени типография издательства ЦК Компартии Узбекистана, г. Ташкент. Индекс 64572. Изд. № Б-317. 3