Пролетарии всех стран, соединяйтесь!

ПРАВДА ВОСТОКА

газета издается с апреля 1917 года

ОРГАН ЦК КОМПАРТИИ УЗБЕКИСТАНА, ВЕРХОВНОГО СОВЕТА И СОВЕТА МИНИСТРОВ УЗБЕКСКОЙ ССР

№ 42 (19219) ● Среда, 20 февраля 1980 года ● Цена 2 коп.

В ЦЕНТРАЛЬНОЙ ИЗБИРАТЕЛЬНОЙ КОМИССИИ ПО ВЫБОРАМ В ВЕРХОВНЫЙ СОВЕТ УЗБЕКСКОЙ ССР

Центральная избирательная комиссия по выборам в Верховный Совет Узбекской ССР провела 19 февраля очередное заседание. Оно прошло под председательством председателя комиссии — ткачихи Ташкентского текстильного комбината, лауреата премии Ленинского комсомола Д. Кулматовой.

Комиссия рассмотрела ход подготовки к выборам в Верховный Совет республики в Ленинском, Кайнарском, Туракурганском и Джизакском избирательных округах. С сообщениями выступили председатели окружных комиссий Б. Г. Давыдов, Ю. Эргашев, М. Турсунов и Е. И. Коткин.

Отмечено, что подготовка к предстоящим выборам в этих округах, как и по всей стране, демонстрирует нерушимое единство партии и народа, стремление трудящихся успешно претворить в жизнь решения XXV съезда партии, ноябрьского (1979 г.) Пленума ЦК КПСС, достойно встретить 110-ю годовщину со дня рождения Владимира Ильича Ленина. В обстановке высокого подъема проходят встречи избирателей с кандидатами в депутаты.

Избирательная кампания проводится в полном соответствии с требованиями Конституции СССР и Конституции Узбекской ССР, Закона Узбекской ССР о выборах в Верховный Совет республики. Окружные избирательные комиссии оказывают необходимую помощь участковым комиссиям. Повсеместно развернута агитационно-массовая работа, центрами которой стали агитпункты, организованные при каждом избирательном участке, а также учреждения культуры.

Бухарскому, Ферганскому, Наманганскому, Джизакскому облисполкомам рекомендовано обеспечить учет наказов, предложений и замечаний, высказанных избирателями на встречах с кандидатами в депутаты Верховного Совета Узбекской ССР.

На заседании было заслушано сообщение секретаря Центральной избирательной комиссии В. В. Окунского об итогах регистрации кандидатов в депутаты Верховного Совета Узбекской ССР. Кандидаты в депутаты зарегистрированы по всем 510 избирательным округам в сроки и порядке, установленные Законом о выборах.

Среди кандидатов в депутаты — лучшие представители рабочего класса, колхозного крестьянства, народной интеллигенции, заслужившие доверие народа самоотверженным трудом и активной общественно-политической деятельностью. 50,8 процента их состава — рабочие и колхозники, 89,9 процента кандидатов в депутаты награждено орденами и медалями СССР, 28 человек имеют звания Героя Советского Союза, Героя Социалистического Труда. В числе кандидатов в депутаты широко представлены женщины, они составляют 34,9 процента. По сравнению с нынешним составом депутатов увеличилось число беспартийных, их насчитывается 32,1 процента. С каждым годом растет число молодежи, принимающей активное участие в управлении государственными делами, 115 кандидатов в депутаты, или 22,5 процента, моложе 30 лет. Среди них 85 человек — члены ВЛКСМ.

По сравнению с составом депутатов Верховного Совета Узбекской ССР нынешнего созыва повысился общеобразовательный уровень кандидатов в депутаты: 50,4 процента имеют высшее и незаконченное высшее, 49,2 процента — среднее и среднее специальное образование. Среди кандидатов в депутаты — представители 19 национальностей. Многие кандидаты в депутаты (61 процент) не являлись депутатами нынешнего созыва.

Комиссия приняла к сведению, что исполнительными комитетами городских, районных в городах, поселковых, кишлачных и аульных Советов народных депутатов своевременно составлены и представлены для всеобщего ознакомления списки избирателей. Сообщение по этому вопросу сделал заведующий отделом Президиума Верховного Совета Узбекской ССР М. Т. Тешабаев.

Заслушано сообщение заместителя министра связи Узбекской ССР А. Х. Иноятова о готовности органов связи к приему и передаче данных о ходе голосования и результатов выборов.

Центральная избирательная комиссия определила порядок своей работы в день выборов и во время подведения их итогов.

На заседании комиссии выступили заместитель председателя комиссии А. Я. Ташматов, члены комиссии С. Н. Баринов, М. М. Самойлов. (УзТАГ).

ПОЗЫВНЫЕ «КРАСНОЙ СУББОТЫ»

ТЕРМЕЗ. (Соб. корр.). Трудовые коллективы юга Узбекистана единодушно поддержали призыв рабочих Москвы и Ташкента о проведении коммунистического субботника в канун 110-й годовщины со дня рождения В. И. Ленина. На предприятиях, стройках, в колхозах и совхозах области созданы штабы, разрабатывающие планы проведения праздника труда.

По инициативе водителя Р. Хуметова, работающего сейчас в счет 1986 года, коллектив Термезской автоколонны № 2510 решил в день субботника перевезти на треть больше грузов, чем обычно. Грузы будут доставлены на стройки шерабадской целины.

Хлопкоочистители Узунского завода намечают выработать 19 апреля 45 тонн волокна, такого высокого показателя на предприятии еще не добивались.

Наивысшей производительностью труда решил ознаменовать «красную субботу» коллектив механизированной колонны № 18 треста «Облколхозстрой», ведущий строительство жилых домов в экспериментальном поселке термезского колхоза «40 лет Октября». В день субботника строители обязались выполнить задание на 150 процентов.

Вдвое больше грузов, чем определено планом, намереваются переработать на субботнике докеры-механизаторы Термезского речного порта.

Все заработанные средства сурхандарьинцы передадут в фонд пятилетки.

К новым успехам в животноводстве

ЦЕЛИННЫЕ хозяйства Голодной степи располагают всеми возможностями для того, чтобы производить не только хлопок, но и значительное количество мяса, молока и другой животноводческой продукции. Такой вывод сделан на состоявшемся вчера в Гулистане областном курултае животноводов. На нем рассмотрены итоги работы в 1979 году и задачи на завершающий год пятилетки в свете требований, вытекающих из решений XXV съезда партии, июльского (1978 г.) и ноябрьского (1979 г.) Пленумов ЦК КПСС. С докладом на курултае выступил первый секретарь Сырдарьинского обкома партии В. А. Хайдуров.

Докладчик и принявшие участие в обсуждении доклада первый секретарь Ворошиловского райкома партии Р. Хатамов, директор совхоза «Малик» Сырдарьинского района М. Е. Красильников, доярка совхоза «Коммунизм» Комсомольского района М. Бердыкулова, свинарка совхоза имени Пушкина Баяутского района В. В. Старкина, директор совхоза «Фергана» Акалтынского района С. Сиддиков, главный зоотехник совхоза имени Титова Ильичевского района Б. Санакулов, начальник отдела рабочего снабжения треста «Промстройматериалы» территориального управления «Голодностепстрой» В. А. Микаэлян, начальник областного производственного управления сельского хозяйства М. Ибадуллаев, птичница Гулистанского госплемптицерепродуктора С. Даурбаева отмечали, что сейчас в области проводится большая работа по выполнению задач, определенных постановлением ЦК КПСС и Совета Министров СССР «О мерах по ускорению развития животноводства в Узбекской ССР», решениями XIV пленума ЦК Компартии Узбекистана. Указывалось, что один из главных путей повышения эффективности животноводства — перевод отрасли на промышленную основу. Необходимо ускорить строительство на целине новых животноводческих комплексов, оснастить действующие фермы высокопроизводительным оборудованием, позволяющим облегчать труд животноводов.

Важным резервом в увеличении продуктов животноводства, подчеркивалось на курултае, является внедрение в производство достижений передовой практики. Широкое распространение должен получить опыт тружеников ферм Сырдарьинского района, которые в прошлом году перевыполнили планы и социалистические обязательства по продаже государству животноводческой продукции. Здесь создана прочная кормовая база, на высоком уровне поставлена племенная работа. Это позволило добиться заметного роста продуктивности животных. Многие доярки совхоза «Малик», например, довели среднегодовые удои молока от каждой фуражной коровы до 5 тысяч килограммов.

На курултае было отмечено, что надо больше внимания уделять увеличению производства мяса и молока в подсобных хозяйствах предприятий и личных «фермах» колхозников и рабочих совхозов. Нужно более быстрыми темпами развивать скороспелые отрасли — бройлерное птицеводство, свиноводство. Следует укрепить кормовую базу животноводства за счет более широкого внедрения севооборотов. Задача работников ферм — принять все меры к тому, чтобы каждый килограмм кормов давал максимальную отдачу, эффективнее использовать имеющееся оборудование по переработке кормов.

Каждый животновод, подчеркнули участники курултая, обязан неуклонно повышать свое профессиональное мастерство, добиваться новых, более высоких показателей в увеличении производства мяса, молока и других продуктов животноводства. Необходимо широко развернуть социалистическое соревнование за достойную встречу 110-й годовщины со дня рождения В. И. Ленина.

Участники курултая приняли повышенные обязательства на завершающий год пятилетки. Предусмотрено увеличить производство мяса на 25 процентов, молока — на 20 процентов, яиц — в 1,8 раза.

С речью на курултае выступил кандидат в члены Политбюро ЦК КПСС, первый секретарь ЦК Компартии Узбекистана Ш. Р. Рашидов. (УзТАГ).

Знакомьтесь, читатель: Джамиля Беркинбаева, член КПСС, руководитель бригады волочильщиц одиннадцатого цеха Узбекского комбината тугоплавких и жаропрочных металлов. Коллектив, который она возглавляет, досрочно выполнил задания десятой пятилетки. О том, как трудится сама Беркинбаева, свидетельствует такой факт: она удостоена почетного вымпела «Лучший волочильщик предприятия».

Фото В. СИРОТКИНА.

ПО СТРАНЕ СОВЕТОВ

ЛЕНИНГРАД

Важный шаг на пути проникновения в глубины мироздания сделали ленинградские астрофизики. Сотрудники Физико-технического института имени А. Иоффе Академии наук СССР с помощью уникальной аппаратуры, поднимаемой в верхние слои атмосферы на высотном аэростате, обнаружили частицы антивещества — антипротоны в первичном космическом излучении. Зарегистрированные частицы оказались продуктом взаимодействия космических лучей с межзвездным газом.

МИНСК

Ускорит серийный выпуск нового семейства минских автомобилей МАЗ-6422 испытательная стендовая установка, созданная конструкторами предприятия и учеными АН БССР. Их производство начнется в новом блоке цехов, сооружение которого завершается на головном предприятии объединения «Белавтомаз».

КИШИНЕВ

С экономического урока началась производственная практика будущих выпускников технического училища на Кишиневской швейной фабрике имени XXIII съезда КПСС. Девушек, которые получат сюда назначение, познакомили с бригадными комплексными планами повышения эффективности производства. В основу их положен коллективный поиск резервов роста производительности труда. По таким планам работают все бригады предприятия.

ДОНЕЦК

Крупнейшим производителем посадочного материала ягодных культур стал Донбасс. В теплицах и плодопитомниках опытной станции садоводства и базового совхоза «Садовод» в осенне-зимний период выращено около ста миллионов кустов рассады ранних сортов земляники, сотни тысяч саженцев черной смородины, малины, крыжовника. Это позволит полностью обеспечить потребности не только местных хозяйств, но и многих плодово-ягодных совхозов в южных областях Украины и РСФСР. (ТАСС).

УКАЗ
ПРЕЗИДИУМА
ВЕРХОВНОГО СОВЕТА
УЗБЕКСКОЙ ССР

О награждении Почетной грамотой Президиума Верховного Совета Узбекской ССР Самаркандской городской комсомольской организации

За активную, плодотворную работу по коммунистическому воспитанию молодежи и в связи с 60-летием со дня организации наградить Почетной грамотой Президиума Верховного Совета Узбекской ССР **Самаркандскую городскую комсомольскую организацию.**

Председатель Президиума Верховного Совета Узбекской ССР И. УСМАНХОДЖАЕВ.

За секретаря — член Президиума Верховного Совета Узбекской ССР В. КАЗИМОВ.

г. Ташкент,
15 февраля 1980 г.

НА УЗБЕКСКОМ ЯЗЫКЕ

Вышел в свет на узбекском языке первый том сборника произведений Л. И. Брежнева «Актуальные вопросы идеологической работы КПСС», выпущенного вторым дополнительным изданием.

Книгу подготовило к печати издательство «Узбекистан». (УзТАГ).

24 февраля — ДЕНЬ ВЫБОРОВ в СОВЕТЫ

Встреча избирателей с А. А. Громыко

ЗАБОТА о мире всегда была, есть и будет краеугольным камнем в политике первого в мире социалистического государства. Последовательный курс нашей партии и правительства на разрядку находит полное одобрение и поддержку советских людей. Это особенно ярко проявляется в ходе нынешней предвыборной кампании.

18 февраля избиратели подмосковного Калининградского округа встретились с кандидатом в депутаты Верховного Совета Российской Федерации, членом Политбюро ЦК КПСС, министром иностранных дел СССР Андреем Андреевичем Громыко.

С подъемом участники встречи избрали почетный президиум в составе Политбюро ЦК КПСС во главе с товарищем Л. И. Брежневым.

О непреклонном желании советских людей самоотверженным трудом крепить могущество Родины, о достижениях коллективов в социалистическом соревновании за достойную встречу 110-й годовщины со дня рождения В. И. Ленина говорили секретарь парткома фабрики имени 1 Мая К. Г. Киселева, токарь машиностроительного завода Н. Я. Пирогов и другие. О жизненном пути кандидата в депутаты рассказал доверенное лицо — токарь механического завода В. И. Морозов.

С речью выступил тепло встреченный собравшимися А. А. Громыко.

Он остановился на вопросах внутренней политики и выполнения народнохозяйственного плана. Под руководством КПСС наш народ самоотверженно работал над осуществлением экономической и социальной программы XXV съезда КПСС. Это позволило сделать в минувшие годы пятилетки существенный шаг вперед в развитии народного хозяйства, науки и культуры, повышении народного благосостояния, укреплении обороноспособности СССР.

Повсюду в мире признается, продолжал оратор, что в последнее десятилетие, в семидесятые годы, несмотря на приливы и отливы в политике разрядки, произошел важный поворот к лучшему в международных отношениях. Удалось добиться многого на международной арене. Главный итог в том, что уже четвертое десятилетие советский человек живет и трудится в условиях мира.

Это исторического порядка достижение стало возможным прежде всего благодаря тому, что Советский Союз, другие братские страны социализма положили на чашу весов мира свой могучий потенциал. Именно благодаря усилиям Советского Союза, претворяющего в жизнь Программу мира, усилиям наших друзей и союзников, встретившим поддержку других миролюбивых государств, на рубеже 70-х годов в международной политике возникло новое явление — разрядка напряженности.

Важным крупным шагом на пути разрядки, подчеркнул кандидат в депутаты, явилось подписание в прошлом году советско-американского договора ОСВ-2. К сожалению, этот новый договор еще не вступил в силу ввиду того, что в США действуют против него влиятельные круги, стоящие на позициях продолжения гонки вооружений, в том числе в области стратегического оружия. Это накладывает печать на всю внешнюю политику США. В ней все больше задают тон те силы, которые стоят на позициях милитаризма и экспансии.

Тем не менее имеются все основания сказать, что разрядка слишком прочно вошла в ткань международных отношений, у нее слишком много сторонников в мире, чтобы одна страна могла монопольно решать вопрос о ее судьбах. Несмотря на испытания, которым она подвергается, разрядка живет, дышит вопреки теперешним попыткам американской администрации устроить по ней погребальный звон.

На переходе от 70-х годов к 80-м снова обнаружился поворот политики Вашингтона к «холодной войне», сказал далее министр. Он начался задолго до афганских событий, по поводу которых в США разразилась политическая истерика, приобретшая особенно уродливые формы в обстановке предвыборной президентской кампании.

Мир сегодня хорошо знает цепь событий в Афганистане и вокруг него и их последовательность, отметил оратор. У Советского Союза не было и нет иных целей, кроме содействия афганцам в отражении агрессии извне. Л. И. Брежнев недавно глубоко разъяснил этот вопрос. Советский Союз будет делать так, как было сказано в его разъяснениях.

Кандидат в депутаты подробно остановился на политике американской администрации в районе Ближнего и Среднего Востока, ее попытках прикрыть собственные планы взять еще более прочно, чем до сих пор, в тиски страны, располагающие нефтяными богатствами, а по существу прибрать эти богатства к своим рукам, расширить сферу военного присутствия США в районах, находящихся за многие тысячи километров от их собственной территории.

В последнее время в Вашингтоне все больше поддаются соблазну играть «китайской картой». Игра эта с рискованными шансами для тех, кто ее затевает; но она — эта игра — опасная для дела мира. Миролюбивые государства не могут не делать из этого соответствующих выводов для своей политики и своей безопасности, и они делают их.

Советский Союз с самого начала высказался в поддержку иранской революции. Он заявил, что не намерен вмешиваться во внутренние дела Ирана. Одновременно он решительно выступил против любого вмешательства извне в иранские дела со стороны кого бы то ни было. Министр подчеркнул, что наша страна твердо следует линии на упрочение добрососедства, развитие равноправного и взаимовыгодного сотрудничества с Ираном. События в Иране — это его внутреннее дело, и никто извне не имеет права в него вмешиваться.

Наша политика — политика принципиальная. У нее нет двойного дна.

Нет такого спорного вопроса межгосударственных отношений, такой крупной международной проблемы, по которой мы не были бы готовы к честным переговорам, к переговорам на равных.

Партия, ее ленинский штаб — Центральный Комитет и Политбюро ЦК во главе с Л. И. Брежневым пользуются самым высоким уважением и авторитетом народа. С теплотой, сердечностью и любовью относятся советские люди к выдающемуся государственному и политическому деятелю современности, лидеру нашей партии и народа Леониду Ильичу Брежневу.

Вступив в 80-е годы, заявил в заключение А. А. Громыко, советский народ смотрит в будущее с уверенностью. Для этого есть все основания: они, эти основания, — в верной внутренней и внешней политике партии, в безраздельной поддержке этой политики всем народом. (ТАСС).

С УЧЕТОМ ПЕРСПЕКТИВЫ

ЗА ПОСЛЕДНИЕ четыре года труженики ферм Ташкентской области увеличили по сравнению с девятой пятилеткой среднегодовой уровень производства мяса на 42 процента, молока — на 44 и яиц — на 83 процента. Это самые высокие показатели в Узбекской ССР. Только в прошлом году закупки мяса возросли на 18, молока — на 8,4, яиц — на 22 процента. За этим — постоянный творческий поиск областной партийной организации, огромные усилия тружеников села, настойчивая борьба за расширение и совершенствование материально-технической и кормовой базы животноводства.

Ташкентские земледельцы расширили площади кормовых культур, значительно подняли их урожайность. За четыре года пятилетки заготовки грубых и сочных кормов увеличились более чем на треть. В рационе животных повысилась доля таких ценных белковых и витаминных кормов, как люцерна, травяная мука, зерно кукурузы. За последние годы введены в действие десятки молочных и откормочных комплексов и механизированных ферм, реконструированы и сооружены новые птицефабрики, созданы специализированные хозяйства по выращиванию нетелей, окрепла база межхозяйственных откормочных предприятий.

В области начали развивать подсобные животноводческие хозяйства. За короткий срок создано 135 таких ферм и предприятий. В минувшем году только подсобные хозяйства сельской кооперации реализовали 5.700 тонн мяса, произведенного в основном на пищевых отходах.

Выросли и поголовье, и продуктивность скота. Средний по области удой коров увеличился за год на 155 килограммов и достиг 3.320 килограммов. Средний сдаточный вес крупного рогатого скота составил 410 килограммов, свиней — 105 килограммов, овец — 45 килограммов. В расчете на сто гектаров пашни хозяйства производят сейчас 88 центнеров мяса и 326 центнеров молока.

Школой передового опыта стали в области такие хозяйства, как совхоз-техникум «Чиназ», колхозы имени Ленина Бекабадского района, имени 40-летия Октября Букинского, «Политотдел» Коммунистического района, экспериментальное хозяйство Института животноводства, Бостанлыкская птицефабрика. Высокой продуктивности животных добились доярки Мунаввар Исакова и Фируза Випулова, чабаны Ситоян Сейтметов, Пулат Мусиров, птичницы Ирина Якименко и Раиса Иманова.

В текущем году животноводы Ташкентской области решили увеличить продажу мяса и яиц государству на 20, а молока — на 15 процентов.

Борьба за выполнение высоких обязательств началась с первых дней года. В январе животноводы Ташкентской области продали государству больше мяса на 3,5 процента, молока — на 8, яиц — на 16 процентов, а удой коров увеличился по сравнению с январем прошлого года на 11 килограммов, средний сдаточный вес крупного рогатого скота поднялся до 430 килограммов.

Но не все еще хозяйства работают в полную силу. В области стремятся в каждом конкретном случае выявить самое слабое звено и совершенствовать именно этот участок производства. Так, на фермах Янгиюльского и Среднечирчикского районов, не выполнивших в прошлом году задания по выходу молодняка, усилена зоотехническая, племенная работа. В Аккурганском районе, где велика яловость коров, осуществляются меры по улучшению воспроизводства стада. Усилен контроль за соблюдением рационов и расходованием кормов. Выявлена и используется возможность расширить доращивание и откорм животных в существующих помещениях хозяйств «Облмежколхозоткорма» и «Облзаготживпрома».

Сдав в эксплуатацию новые молочные фермы, а также реконструировав имеющиеся помещения, колхозы и совхозы смогут значительно увеличить дойное стадо и производство молока. В течение года только из специализированных хозяйств по выращиванию нетелей на фермы поступит не менее 6 тысяч высокопродуктивных животных.

Организуя работы на зимних фермах, животноводы не упускают из виду перспектив развития отрасли. Племенная работа, сооружение и эксплуатация кормоцехов, увеличение отдачи каждого кормового гектара находятся в центре внимания. А это верная гарантия того, что высокие и напряженные обязательства будут выполнены.

А. УЗИЛЕВСКИЙ.
Корр. «Сельской жизни».

Ташкентская область.

(Газета «СЕЛЬСКАЯ ЖИЗНЬ» за 16 февраля).

ПЕРВОМУ СЕКРЕТАРЮ ЦЕНТРАЛЬНОГО КОМИТЕТА ПОЛЬСКОЙ ОБЪЕДИНЕННОЙ РАБОЧЕЙ ПАРТИИ

товарищу Эдварду ГЕРЕКУ

Дорогой товарищ Герек!

Мне доставляет большое удовольствие от имени Центрального Комитета Коммунистической партии Советского Союза и от себя лично сердечно поздравить Вас в связи с избранием на пост первого секретаря Центрального Комитета Польской объединенной рабочей партии. Советские коммунисты, советские люди, хорошо знающие Вас как авторитетного руководителя братской Польши и видного деятеля международного коммунистического и рабочего движения, уверены в том, что всестороннее сотрудничество и нерушимая дружба между нашими народами будут успешно развиваться и впредь в интересах каждой из наших стран, общего дела сплочения социалистического содружества.

Позвольте пожелать Вам, уважаемый товарищ Герек, всем польским коммунистам и трудящимся Польской Народной Республики больших успехов в деле выполнения программы, намеченной VIII съездом партии, построения развитого социализма на польской земле.

Л. БРЕЖНЕВ.

Генеральный секретарь Центрального Комитета Коммунистической партии Советского Союза

ПО СЛУЧАЮ ГОДОВЩИНЫ

Братский союз Венгрии и Советского Союза, основанный на принципах марксизма-ленинизма и пролетарского интернационализма, служит на благо народов обеих стран, всего социалистического содружества. Об этом говорилось на собрании представителей советской общественности, посвященном 32-й годовщине Договора о дружбе, сотрудничестве и взаимной помощи между СССР и ВНР. Оно состоялось 18 февраля на Московском заводе электровакуумных приборов объединения «МЭЛЗ».

Выступавшие подчеркивали, что принципы, положенные в основу договора 1948 года, выдержали испытание временем. Советско-венгерские отношения характеризуются полным доверием, взаимопониманием и многогранным сотрудничеством. Исключительно важное значение для всемерного сближения партий и народов ВНР и СССР имеют визиты партийно-правительственных делегаций, регулярные встречи и беседы товарищей Л. И. Брежнева и Я. Кадара. (ТАСС).

ПАРТИЙНАЯ ЖИЗНЬ: РУКОВОДСТВО ЭКОНОМИКОЙ

РАЗВИВАТЬ ТВОРЧЕСКУЮ ИНИЦИАТИВУ

Несколько лет тому назад нашему предприятию было поручено в короткий срок наладить выпуск специальных марок цемента, предназначенного для сооружения гидротехнических объектов. Учитывая масштабность водохозяйственного строительства в республике, нетрудно представить, какое важное дело предстояло осуществить коллективу.

Чтобы выполнить задачу, партийная организация нацелила коллектив, особенно инженерно-технический персонал, на творческий поиск наиболее эффективных методов совершенствования технологических процессов. В этом поиске приняла участие треть цементников. С заданием мы справились, дали значительно раньше срока цемент нужных характеристик.

Такой подход к решению сложных задач стал непреложным правилом наших коммунистов, всего коллектива.

Год от года наращиваем мы выпуск стройматериалов. Плодотворно потрудился коллектив и в прошлом году. Потребителям дополнительно отправлено 8.849 тонн цемента, почти восемь миллионов условных плиток шифера, много другой продукции. Значительно улучшились и качественные показатели. Сегодня предприятие выпускает четыре вида цемента с государственным Знаком качества.

Во всем этом виден результат творческого подхода к организации производства, борьбы за ускорение научно-технического прогресса.

Если сегодня вы пройдетесь по производствам, цехам и участкам, то увидите, сколь значительные перемены произошли, как в техническом, так и эстетическом отношениях. Особенно заметны они в цехах шиферного производства. «Ушла в отставку» устаревшая листоформовочная машина «СМ-343», теперь шифер ходовой марки мы вырабатываем на автоматизированной технологической линии «СМ-1155». Повысилась производительность труда, значительно улучшились его условия. Заканчивается реконструкция заготовительного отделения: здесь уже установлен увлажнитель и переборщик шифера на третьей технологической линии, полным ходом идет сооружение новой технологической линии «фойт», с пуском которой будет осуществлен выпуск плоского шифера.

Технологический поиск коснулся узких мест и на других участках производства. Так, в известковом цехе установлены фурменные горелки на первой и второй шахтных печах. Повысилось качество извести, сократился расход топлива, улучшились условия труда обслуживающего персонала. Экономический эффект от внедрения новшества превысил 30 тысяч рублей.

Вопросам ускорения научно-технического прогресса, творческому подходу к делу партком уделяет повседневное внимание. На партийных собраниях мы ведем речь о том, как используются на практике передовой опыт, новинки науки и техники. Определяем ответственных за осуществление того или иного новшества, устанавливаем контроль за исполнением намеченного. Коммунисты не выпускают из поля зрения ни одного вопроса, в той или иной мере касающегося технического переустройства рабочих мест, улучшения условий труда и санитарии.

Долгое время работники четвертой сырьевой мельницы жаловались на излишний шум. Как устранить эту серьезную помеху? Новаторы предложили установить резиновую бронефутеровку в первой камере мельницы. Вскоре эта идея нашла конкретное воплощение.

Постоянно заботятся коммунисты предприятия об охране окружающей среды. Не так давно был модернизирован электрофильтр третьей вращающейся печи, в результате чего пылеунос существенно сократился. Практически решена проблема утилизации запечной пыли. Вполне понятно, что такими полумерами природу надежно не защитишь. Вот почему партком нацеливает инженерно-технических работников на комплексное решение улавливания цементной пыли.

В поле зрения парткома и дальнейшее развитие движения рационализаторов и изобретателей. На заседаниях парткома несколько раз заслушивались отчеты первичных организаций ВОИР и НТО, других творческих общественных организаций. Рационализаторские досье некоторых специалистов выглядят довольно внушительно. В прошлом году, например, новаторы предприятия внедрили 67 предложений с экономическим эффектом почти в 140 тысяч рублей.

Для повышения эффективности творческого поиска очень важны обмен опытом, знакомство с работой коллег на родственных предприятиях. По инициативе парторганизации ежегодно большая группа инженерно-технических работников выезжает в творческие командировки на цементные заводы Новороссийска, Воскресенска, Ангарска, Оренбурга. Так, к примеру, мастера Ю. Ибрагимов и В. Кауров, начальник цеха А. Ибрагимов побывали в Воскресенске, где знакомились с эксплуатацией технологической линии «фойт». Мастер цеха помола Ю. Феклистов изучил организацию производства на Ангарском цемзаводе, внес ряд предложений, направленных на улучшение организации труда в своем цехе.

Большие задачи предстоит решить нашему коллективу в завершающем году десятой пятилетки. В принятом обязательстве предусмотрено выработать сверх плана более 10 тысяч тонн цемента. Основную ставку при этом делаем на творческую активность коллектива, особенно специалистов.

Как повысить ее коэффициент полезного действия? Какие надо применить стимулы, чтобы увлечь людей на творческий поиск? Важно, говорилось на недавнем заседании парткома, всемерно повышать творческое соперничество специалистов. А сделать это лучше всего, если каждый из них определит конкретную цель. В соответствии с решением партийного и профсоюзного комитетов, каждым специалистом разработан личный творческий план, в котором указаны темы будущих разработок, сроки их выполнения, ожидаемый экономический эффект.

Теперь мы ежеквартально будем подводить итоги соревнования по личным творческим планам. А конечные результаты выявятся в конце года.

Такое соревнование поможет привлечь к техническому творчеству новые силы, полнее раскрыть и поставить на службу те резервы, которыми располагает производство.

Н. ЛЕЗНОВА.
Заместитель секретаря парткома Кувасайского цемкомбината.
Ферганская область.

СОХРАНИТЬ КАЖДУЮ ОВЦУ

Животноводство — ударный фронт

Этот совхоз носит имя своего лучшего чабана дважды Героя Социалистического Труда Джабая Балиманова. Его звали академиком, поскольку он многое знал, многое умел. И в лютые морозы, и в засушливые годы сохранял поголовье полностью.

В прошлом году от каждой сотни овцематок в совхозе получено 164 ягненка — на 15 больше, чем в среднем по области. Значительно поднялись настриги шерсти — 3,7 килограмма с овцы. План воспроизводства стада выполнен на 171 процент, а в отарах К. Сейтенова, Б. Иноятова, Т. Манибаева при каждой овце оставлен ягненок на выращивание.

Каракулеводы передового хозяйства приняли высокие обязательства.

— В зимовку пошло 47 тысяч овец, — рассказывает директор совхоза Абдурахим Елемесов, — на семь тысяч больше, чем в прошлом году. Управлять таким стадом труднее, но мы верим в успех.

Одна из главных забот дирекции и партийного комитета — корма. Пять бригад, укомплектованных техникой, транспортными средствами, вели заготовку трав. Помощь оказали жители самого близкого к каракулеводам города Зарафшана. В общей сложности заготовлено около 6 тысяч тонн сена, да еще от прошлой зимы осталось 3 тысячи тонн. Я попросил прокомментировать эти цифры. Начальник отдела каракулеводства областного треста совхозов З. Сулейменова сказала: «Такого запаса вполне достаточно, чтобы провести зимовку без потерь».

Мы в этом убедились, побывав в урочище Кыныр. Оно расположено в 30 километрах от центральной усадьбы совхоза, у гор Актау. Хорошее впечатление произвела отара Джаксилина Балиманова, сына прославленного чабана. Овцы сытые, крепкие. Они получают кормовые добавки — без них сейчас не обойтись: идет второй период суягности.

В хорошем состоянии отары старших чабанов Абди Пулатова, Берекета Иноятова. Правда, здесь есть по 50—60 ослабленных овец. Чабаны выделили их в отдельные группы, организовали усиленную подкормку смесью комбикормов и травяной муки.

Дирекция совхоза, партийный комитет позаботились, чтобы в дни зимовки иметь исчерпывающую информацию о состоянии дел в каждой отаре. Члены парткома закреплены за фермами. На них возложена персональная ответственность за оперативное решение вопросов, связанных с проведением зимовки. Трудностей возникает много: то остановилась кормоизмельчительная машина, то срывается доставка воды к отарам, то вышел из строя бензовоз, заболел чабан, снежные заносы затруднили выпас скота и т. д. В каждом таком случае незамедлительно принимаются меры. Руководители и специалисты в это напряженное время днюют и ночуют на фермах, в местах пребывания отар.

— Отдача от такой помощи ощутимая, — говорит управляющий третьей фермой Нуржан Жусанов.

В бригадах Бухарбая Бахтыбаева, Бердыбая Алепова, Киншилика Сетекова овец со средней и малой упитанностью не больше 20 процентов. Примерно такое же положение было и в прошлую зимовку, а чабаны получили по 165—170 ягнят от каждой сотни маток. Есть уверенность, так будет и нынче.

Здесь, на третьей ферме, мы повстречали главного ветеринарного врача областного каракулеводческого треста Азада Уразова. Он только что побывал в отарах, сформированных в прошлом году. В бригадах Байтулы Кунакбаева, Эрназара Абетова, Бурибая Калдыбаева, Кинеза Умирзакова — ни единого случая падежа. Выпасают скот днем и ночью. Молодняк растет крепким и здоровым.

Ю. КУЗЬМИН.
Соб. корр. «Правды Востока».
Тамдынский район, совхоз им. Д. Балиманова.

Валентина Саболина, которую вы видите на этом снимке, работает мотористной на чирчикской швейной фабрике «Гунча». Минувший год для нее был дважды знаменателен: досрочно, за четыре с половиной года, выполнила пятилетнее задание и принята кандидатом в члены КПСС. Валентине Владимировне оказано большое доверие — она выдвинута кандидатом в депутаты Ташкентского областного Совета народных депутатов.

Фото В. СИРОТКИНА.

КАНДИДАТЫ НАРОДА

БРИГАДА ДРУЖНЫХ

На трудовом календаре комсомольско-молодежной бригады Нематиллы Кучкарова — октябрь 1984 года. А в день 110-й годовщины со дня рождения В. И. Ленина бригада будет работать уже в счет апреля 1985 года. Коллектив коммунистического труда имени 50-летия Октября — бригада из Наманганского строительного управления треста № 10 обязалась за пятилетку дать десять годовых планов.

Бригада Кучкарова сейчас сооружает здание областного Дома политического просвещения. Строители решили завершить работы за год вдвое быстрее, чем намечалось. За этим решением — строгий расчет, уверенность в своих силах.

— Мне просто везет на хороших людей, — говорит Кучкаров, — в бригаде сорок человек, все они, разумеется, разные по характеру, мастерству. Недавно в бригаду пришло пополнение — 20 вчерашних десятиклассников. Но у них одна общая черта — трудолюбие. В этом, пожалуй, и вся наша сила.

...Когда 15 лет назад Нематилла Кучкаров пришел устраиваться на работу в стройуправление, за плечами у него уже был 12-летний стаж работы строителем. Из них восемь лет бригадирства.

— Бригадир? — переспросили в отделе кадров. — Берем. Только людей себе ищи сам. Можешь взять из других бригад.

Ну, а какой бригадир согласится расстаться с хорошим работником? Наверное, таких немного. Словом, дали Кучкарову из каждой бригады по одному человеку, и получилась бригада. Тут были и строптивые, и трудные ребята, и малоквалифицированные.

Сейчас о той поре в бригаде вспоминают редко. Нашел бригадир ключ к каждому, сумел повернуть энергию ребят в нужное русло.

Случалось на первых порах, что кто-то в бригаде прогулял, то перекур затянулся, то вовремя раствор не подали. Но как только перешли на работу по единому наряду, все изменилось: каждый отвечал и за себя, и за товарища.

Прошел год. Лечебный корпус санатория «Чартак», где бригада вела отделочные работы, был сдан досрочно и с хорошим качеством. По итогам социалистического соревнования бригаде присудили первое место в тресте. Не успели отпраздновать победу, как приехал секретарь парткома треста, поздравил с успехом и... предложил всем вернуться в свои прежние бригады.

— Работать вы умеете, спасибо, вот поэтому и направляем вас на укрепление бригад.

Пять членов этой бригады стали бригадирами. А Нематилле в кишлачном Совете Яркурган Уйчинского района, там, где он живет, показали список ребят, бросивших учебу в школе и пока нигде не работающих. Кучкаров побывал дома у каждого из 19 возможных кандидатов в строители, нашел нужные аргументы и привлек всех ребят в бригаду. Пришлось обучать молодежь строительному делу, дисциплине труда, товариществу. Взяли подряд. С фундамента стали строить школу в Намангане.

— Молодежь любит свободу действий, рвется к самостоятельности — говорит Нематилла Худайбердыевич Кучкаров, — поэтому я советуюсь, подводя ребят вплотную к той задаче которую предстоит решить. И это им нравится. А коль задание выглядит как собственная инициатива, то и работают они вдохновенно.

Руководить бригадой, да еще комплексной, не просто. Нужно и чертежи уметь читать, и хорошо знать строительные материалы. И хотя все это было постигнуто Кучкаровым в процессе многолетней практики, все же чувствовал он, что образования не хватает. А как с этим у ребят? Зашел в отдел кадров, поднял личные дела и посмотрел, у кого нет среднего образования, а однажды после работы зачитал, кому надлежит задержаться. Разговор был немудреным:

— Вот все мы с вами однокашники, — начал он. Ребята переглянулись. — Да, не удивляйтесь. У меня тоже незаконченное среднее, ну, а если учесть сложность нынешней школьной программы, то я намного отстал от вас. Не пойти ли нам вместе в вечернюю?

Не пойти в школу ребята не могли. Слишком близок и симпатичен для них этот человек. Да и учиться надо — время такое. Так вместе с бригадиром и закончили среднюю школу десять членов бригады.

Бригада победила своих соперников по соревнованию, где работало немало старых мастеров и вышла на первое место в области среди молодежных коллективов. Бригаде присвоили звание имени 50-летия Октября. Они строили здания обкома партии, облисполкома, «Узэлектротерма», медицинского училища, Дворца культуры шелковиков, детские сады, больницы... Около полусотни объектов! Шло время, а бригада не постарела, она стала кузницей строительных кадров, каждый год в нее вливается 15—20 вчерашних школьников. За пятнадцать лет бригада дала свыше 200 строителей и примерно каждый десятый из них стал бригадиром.

И еще. Бригада первой в области освоила штукатурку мраморной крошкой, овладела мастерством облицовки зданий мраморными и гранитными плитами.

А сам бригадир, умело руководя коллективом, успешно выполняет и свой депутатский долг. При его содействии были построены межобластная автостанция, универсальный магазин, сооружаются детский сад, музыкальная школа. Многим, очень многим избирателям помог он решить личные вопросы. Его имя занесено в Книгу трудовой славы, он награжден орденами, двумя Почетными грамотами Президиума Верховного Совета республики.

В ходе предвыборной кампании советские люди называют имена лучших из лучших представителей народа. И закономерно, что во второй раз коллективы стройуправления, хлопкозавода 3/4, машиностроительного и ремонтного заводов назвали своим кандидатом в депутаты Верховного Совета Узбекской ССР по 258-му избирательному округу Нематиллу Худайбердыевича Кучкарова.

В. ВОРОХОВ.
Соб. корр. «Правды Востока».

НОВОСТИ ПЛАНЕТЫ

СООБЩАЮТ КОРРЕСПОНДЕНТЫ ТАСС

ЗАСЕДАНИЕ ПОЛЬСКОГО СЕЙМА

ВАРШАВА, 18 февраля. (ТАСС). Сегодня состоялось заседание сейма ПНР, на котором был рассмотрен вопрос об изменениях в составе Совета Министров.

Маршал сейма С. Гуцва сообщил, что поступило письмо Председателя Совета Министров П. Ярошевича с просьбой освободить его от занимаемого поста. Сейм удовлетворил просьбу П. Ярошевича.

Первый секретарь ЦК ПОРП Э. Герек, выступив от имени ЦК ПОРП, предложил на пост Председателя Совета Министров члена Политбюро ЦК ПОРП Э. Бабюха, подчеркнув, что Центральная согласительная комиссия политических партий поддержала эту кандидатуру.

Сейм назначил Э. Бабюха Председателем Совета Министров, освободив его от обязанностей заместителя председателя Государственного совета.

ПРЕДСТАВИТЕЛЬНЫЙ ФОРУМ ДЕЯТЕЛЕЙ НАУКИ

ГАМБУРГ, 18 февраля. (ТАСС). Международный научный форум, созванный по решению Совещания по безопасности и сотрудничеству в Европе, открылся сегодня здесь, в центре конгрессов. В Гамбург приехали около 400 деятелей науки из 35 государств — участников общеевропейского совещания. Советскую делегацию на форуме возглавляет президент Академии медицинских наук СССР академик Н. Н. Блохин.

Основной задачей форума является содействие продолжению многостороннего процесса, начатого Совещанием по безопасности и сотрудничеству в Европе. Участники форума обсудят перспективы и пути углубления сотрудничества в различных областях науки, в том числе медицине, энергетике, гуманитарных науках, в сфере охраны окружающей среды и градостроительства. В рамках форума будут заслушаны около 150 научных докладов.

С приветствием к делегатам форума обратился первый бургомистр Гамбурга Г.-У. Клозе. Он подчеркнул, что процесс разрядки международной напряженности оказал благотворное влияние на развитие Гамбурга, который является традиционным центром торговли, деловых и научных связей между Востоком и Западом.

Разрядка позволяет укреплять взаимопонимание между народами, устранять недоверие и предрассудки. На этой основе может развиваться сотрудничество. Необходимо заключать договоры и соглашения друг с другом и наполнять жизнью уже имеющиеся договоренности. Сотрудничество в области науки является составной частью процесса разрядки, отметил Г.-У. Клозе.

От имени правительства ФРГ участников научного форума приветствовала государственный министр в МИД ФРГ Х. Хамм-Брюхер. На церемонии открытия присутствовали главы дипломатических миссий государств — участников общеевропейского совещания, аккредитованные в ФРГ.

Критика политики Картера

ВАШИНГТОН, 18 февраля. (ТАСС). Губернатор штата Калифорния Э. Браун, являющийся претендентом на выдвижение в качестве кандидата на пост президента США от демократической партии, подверг резкой критике курс администрации Дж. Картера на взвинчивание гонки вооружений, нагнетание милитаристского психоза.

В интервью телекомпании Эй-би-си он заявил, что не поддерживает решение Белого дома о создании новых систем оружия массового уничтожения, подобных межконтинентальной баллистической ракете мобильного базирования «МХ». Это — неправильный шаг, который не только не защитит нас, но может привести к ядерному конфликту, подчеркнул Г. Браун. Он сказал, что действия администрации бессмысленны хотя бы потому, что США уже располагают более чем достаточным ядерным потенциалом. Я поддерживаю советско-американский Договор об ограничении стратегических наступательных вооружений (ОСВ-2) и идею заключения Договора о всеобщем и полном запрещении испытаний ядерного оружия, отметил губернатор. «Мы должны согласиться, что необходимо защитить человечество от ядерного безумия».

КОМИССИЯ СОЗДАНА

НЬЮ-ЙОРК, 18 февраля. (ТАСС). Как заявил представитель генерального секретаря ООН, К. Вальдхайм закончил формирование международной комиссии юристов по расследованию претензий Ирана в отношении бывшего шаха.

В ее состав вошли представители Алжира, Венесуэлы, Сирии, Франции и Шри Ланки. Цель работы комиссии, которая, как ожидается, направится в Тегеран, — рассмотрение и изучение на месте жалоб иранской стороны в отношении преступлений бывшего шахского режима. После этого комиссия представит доклад генеральному секретарю, который внесет его на обсуждение Совета Безопасности.

Касаясь предстоящей работы комиссии, созданной с согласия Ирана, президент страны А. Банисадр заявил в интервью журналу «Ньюсуик», что нельзя анализировать политику бывшего шаха вне связи с американской политикой в отношении Ирана. Задача комиссии заключается в том, чтобы изучить аспекты сотрудничества шахского режима с США.

Освобождение американских заложников, подчеркнул А. Банисадр, полностью зависит от изменения Соединенными Штатами политики в отношении Ирана и признании ими требований, выдвинутых иранским народом.

РАЗГУЛ ТЕРРОРА

ЛУСАКА, 19 февраля. (ТАСС). По мере приближения в Родезии всеобщих выборов усиливается разгул террора в отношении сторонников подлинной независимости.

Террористы, деятельность которых координируют ЦРУ США и английская разведка, стремятся уничтожить руководство и актив Патриотического фронта Зимбабве. В городе Гвело взорвано здание местного отделения африканского Национального союза Зимбабве (ЗАНУ), входящего в Патриотический фронт.

США стремятся использовать территории Сомали, Омана, Израиля и Египта как опорные пункты для агрессивных действий против демократических режимов в Азии.
(Из газет).

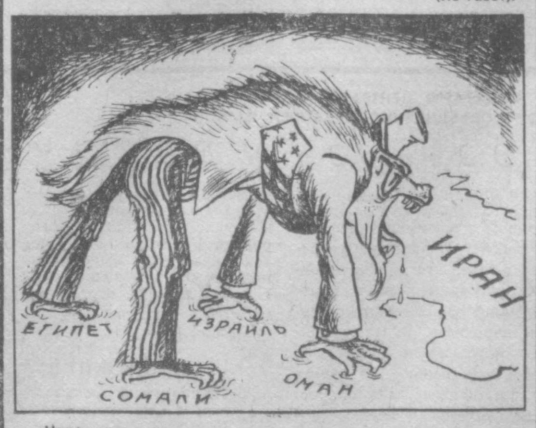

Нацелился...

Рис. Ю. БРОДИЦКОГО.

ТЯЖЕЛОЕ БРЕМЯ

ДЕЛИ, 19 февраля. (ТАСС). Планы Вашингтона предоставить Пакистану новейшее оружие с тревогой восприняты в Индии. Это решение США, подчеркивает местная печать, в корне противоречит национальным интересам не только Индии, но и самого Пакистана.

Как отмечает сегодня газета «Пэтриот», поставки американского оружия на сумму 400 млн. долларов лягут тяжелым бременем на плечи рядового налогоплательщика и отрицательно скажутся на состоянии экономики Пакистана в целом. В настоящее время внешняя задолженность Исламабада и без того достигла огромной суммы — 7 млрд. 300 млн. долларов. Только в качестве процентов по полученным иностранным займам Пакистану предстоит выплатить в марте нынешнего года один миллиард долларов.

Блокируясь с силами крайней реакции как внутри страны, так и за ее пределами, указывает «Пэтриот», правительство Зия-уль-Хака рассчитывает добиться отсрочки уплаты своих долгов и получения новой финансовой помощи от «дружественных» государств, в том числе Китая.

ВОПРЕКИ ВОЛЕ МАСС

КАИР, 19 февраля. (ТАСС). В каирском районе Докки состоялась официальная церемония открытия израильского посольства. Здание, над которым поднят сионистский флаг, находится под усиленной охраной. Подступы к посольству просматриваются специальными телекамерами, в соседних переулках располагаются грузовики с солдатами, на крышах близлежащих домов дежурят снайперы.

Чрезвычайные меры безопасности в отношении израильского посольства свидетельствуют о том, что местные власти опасаются растущего в народе недовольства в связи с «нормализацией» отношений с Израилем. Ужесточение полицейского режима, однако, не в состоянии заглушить голос египетской общественности, протестующей против приезда в Каир непрошенных гостей из Тель-Авива.

Генеральный секретариат Национально-прогрессивной (левой) партии Египта (НПП) выступил с заявлением, в котором призвал всех египтян, независимо от их политических убеждений, бойкотировать сотрудничество с Израилем и приложить все усилия к тому, чтобы преградить путь экономической и политической экспансии сионистского государства.

КРАТКИЕ СООБЩЕНИЯ

▲ Глубокое возмущение среди различных слоев населения Сальвадора вызвало решение правительства США оказать военную помощь хунте этой центрально-американской страны.

▲ **Вооруженные формирования правой партии Катаиб спровоцировали ожесточенные столкновения с межарабскими силами по поддержанию мира на севере Ливана. Обе стороны применяли тяжелую артиллерию, танки и другие виды оружия. Как сообщила радиостанция партии Катаиб, стороны достигли неофициального соглашения о прекращении огня.**

▲ В Канаде начались выборы в федеральный парламент. Более 15 миллионам избирателей предстоит избрать 282 депутата палаты общин. Основная борьба за право сформировать следующее правительство страны развернулась между прогрессивно-консервативной партией во главе с нынешним премьер-министром Дж. Кларком и либеральной партией, которую возглавляет бывший премьер П. Трюдо.

▲ **Кувейт отверг планы президента США Дж. Картера, объявившего Персидский залив «зоной жизненных интересов» Соединенных Штатов Америки.**

▲ Крестьяне и сельскохозяйственные рабочие ряда сельских районов Португалии провели день борьбы в защиту аграрной реформы. Они выразили протест против действий властей, которые проводят незаконную конфискацию земель, полученных в результате реформы сельскими тружениками Португалии несколько лет назад.

▲ **Агенты американской охранки — федерального бюро расследований — принимают непосредственное участие в организации преступлений против активистов движения за гражданские права в США. Об этом свидетельствует специальный доклад министерства юстиции США, который предала огласке газета «Нью-Йорк таймс».**

▲ Программы единых действий в ходе предстоящего весеннего наступления трудящихся утвердил Всеирландский профсоюз учителей, объединяющий в своих рядах 660 тысяч человек. По всем стране пройдут массовые выступления японских учителей за повышение заработной платы, улучшение системы образования, против намечаемых властями новых увольнений. Курс действий предусматривает также проведение в середине апреля общенациональных забастовок.

(По материалам ТАСС).

ВПЕЧАТЛЯЮЩИЕ ПЕРЕМЕНЫ

ОТ ВЫБОРОВ ДО ВЫБОРОВ

ПЫЛЬНАЯ грунтовая дорога. Вдоль нее глинобитные домики. А дальше, справа и слева, заросли камыша, холмистые пустыри, теснимые рисовыми, кукурузными, хлопковыми полями. Таким был до землетрясения в Ташкенте поселок Сергели в пойме реки Чирчик.

А сегодня — это город-спутник, десятый район столицы. На пятилетку работают шестнадцать крупных промышленных предприятий. Здесь производят железобетонные конструкции, электромеханическое оборудование, резино-технические изделия, пресс-плиты, кухонные гарнитуры, солнцезащитные устройства, обрабатывают кожу, шьют одежду...

Впечатляют цифры роста. Производство промышленной продукции за четыре года выросло со 110 миллионов рублей до 170 миллионов, товаров культурно-бытового назначения и хозяйственного обихода — с 5,1 миллиона до 23 миллионов. В пять раз возрос ввод в строй нового жилья, составив в минувшем году 102 тысячи квадратных метров. Население Сергелийского района превысило 65 тысяч человек.

Новые перспективы роста района вырисовываются на встречах кандидатов в народные депутаты со своими избирателями. Эти встречи происходят не только во дворцах культуры и клубах, но и на рабочих местах сергелийцев, в квартирах, на благоустраивающихся улицах новых микрорайонов. Много полезных заметок на будущее сделали в своих блокнотах побывавшие здесь кандидаты в депутаты.

Запомнилась одна из таких встреч на монтажной площадке бригады Ташмухамеда Хакимова, возводящей корпус нового цеха завода кухонной мебели. Избиратели говорили о том, что считают особенно насущным для улучшения условий труда и быта. Вот запись этой беседы:

— На дорогу к рабочему месту тратим больше времени, чем прежде... Электрики прокладывали кабель, а траншею на шоссе не зарыли. Добираемся в объезд! — пожаловался пожилой рабочий.

— Ну, что ты с таким пустяком, — одернула его женщина в каске. — Вот квартира нужна побольше, детей у меня прибавилось...

— Все о личном говорите, — ухмыльнулся румяный парень, смущенно теребя цепочку на широком брезентовом поясе монтажника. — Арматуру поставляли бы вовремя!..

— Ты тоже по личному вопросу! — улыбнулась женщина. — Будет депутат еще и твоей арматурой заниматься...

— Будет! Можете считать, что наказы получены.

...На массиве, где застройка началась «под аккомпанемент» подземных толчков, деревья вытянулись выше двухэтажных сборно-щитовых домов. Но как ни обжиты здешние дворики, люди охотно покидают их, переезжая в новые микрорайоны.

Водитель грузовика Александр Николаевич Тезин, работающий в автокомбинате № 3, и его супруга Людмила Андреевна, геодезист, как раз такие, можно сказать, новоселы-старожилы. Они строили современные Сергели. И пока росли новые дома, выросла их семья. С рождением третьего ребенка Тезины получили четырехкомнатную квартиру. Лица супругов прямо-таки сияют.

— Теперь, кажется, все проблемы решены, — говорит Людмила Андреевна.

— Почему «кажется»? Именно все! — заявляет муж. — Школа в пяти минутах ходьбы, детсадик вот-вот сдадут...

— Но молочной кухни поблизости нет, — отвечает жена. — Если говорить о планах на ближайшее будущее, это вот мое пожелание насчет молочной кухни... От имени матерей. Но сейчас мне хочется сказать то, что на душе: спасибо за отличную квартиру!

— Это не квартира, а настоящий дворец! — не скрывает радости и слесарь того же автокомбината Хаким Мухитдинов, переселившийся с многодетной семьей из двух комнат в целых пять. — Почти каждому из своих шестерых наследников по кабинету!

— Какой ваш личный наказ кандидатам в народные депутаты?

— Так... Вроде бы все у нас есть, — вслух размышляет Хаким Мухитдинов. — Даже чайхана есть... Еще строители в ней отдыхали, оставили нам... Вот парикмахерскую надо! Чтобы все люди красивые-красивые ходили... Среди зелени и цветов...

— Но пока здесь возле многих домов только ямки для деревьев...

— Весной посадим! И цветы, и газоны с зеленой травкой... Обсуждали по-соседски, все согласны... Дружно живем, в нашем доме—интернационал: узбеки, русские, татары, корейцы, армяне, друг другу помогаем... На пятом этаже Анвар Касымов поселился, семья фронтовика, погибшего в Великую Отечественную войну. Анвар — газосварщик, сантехник, его жена Санобар — врач.

Касымовы сидели за обеденным дастарханом. На почетном месте вдова Махамат в окружении внуков. Глава семьи Анвар, довольный новым жильем, настроен был говорить только о том, что есть, затрудняясь высказать какое-либо пожелание.

— Эх, молодежь, молодежь, — вздохнула Махамат. — Много хорошего у нас есть, еще больше — будет... Был бы мир на земле! Это главное пожелание нашей семьи и, уверена, всех советских людей.

В. КОСТЫРЯ.

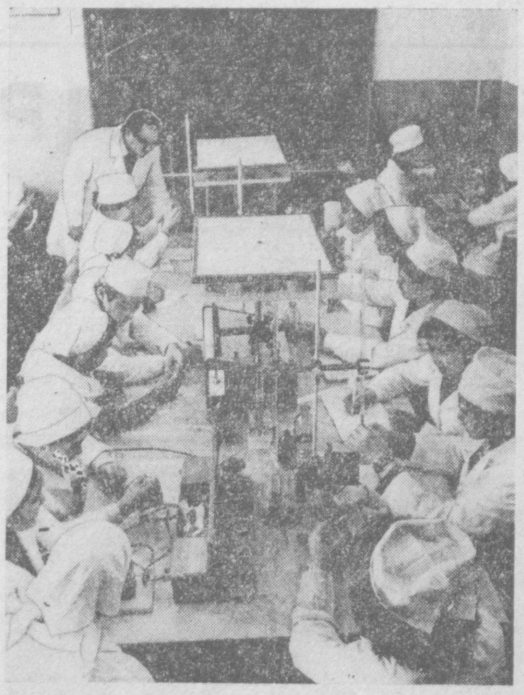

Кафедра неорганической химии — одна из ведущих в Ташкентском медицинском институте. Комплексный курс химии изучают все студенты вуза. За последние годы отлично оснащены кабинеты для лабораторных работ, издано много методических пособий. На кафедре успешно трудятся 25 преподавателей, десять из них — кандидаты медицинских наук. На снимке: идут лабораторные занятия.

Фото Р. ШАГАЕВА (УзТАГ).

Книжная полка

БОЕВ... ГВАРДИИ... БОЛЬШЕВИКО...

...,ТАКАЯ брошюр... будет лучшим чт... нием для молодых рабочи... которые будут учиться п... ней, как надо жить и де... ствовать всякому сознател... ному рабочему» — это ко... цовка статьи В. И. Ленин... об Иване Васильевиче Б... бушкине. Она свидетельст... вует, что Владимир Ильи... считал необходимостью и... давать как можно больш... книг о профессиональны... революционерах.

Такие издания стали до... рой традицией в наше... стране. Их сотни, и тираж... возрастают, а потребност... увеличиваются. Тепло встр... чена вышедшая недавно... издательстве «Узбекистан»... небольшая книжица доктор... исторических наук, профес... сора К. Хасанова «Пет... Алексеевич Кобозев».

Кто не знает имени это... го замечательного больше... вика! Член партии с 189... года, П. А. Кобозев испыта... на себе все тяготы профес... сионального революционера... подпольщика. Не все факты его биографии были широко известны, и К. Хасанову пришлось основательно по... работать в архивах Москвы, Риги, Оренбурга, Ташкента, чтобы отыскать и обобщить данные, касающиеся дея... тельности П. А. Кобозева.

Вот он студент Москов... ского высшего технического училища. Первый арест за... участие во всероссийской студенческой забастовке. Ссылка. Работа кочегаром на паровозе. Вторичный арест. Высылка в Ригу под частный надзор полиции. Работа слесарем в железно... дорожных мастерских.

В книге впервые так подробно освещается рижский период деятельности П. А. Кобозева: руководство революционным выступлением студентов-политехников, участие в боевых дружинах, налет на полицейское управление и тюрьму, освобождение товарищей по борьбе.

О том, как закалялась воля революционера, читатель может судить по тому, сколько пришлось претерпеть лишений Кобозеву. Ссылки: из Риги в черкесский аул близ Майкопа, Оренбург и тут же в Мурманск. В тюремных застенках большевикам создали невыносимые условия, ценой огромных усилий переносились издевательства.

В мае 1917-го в Петрограде Кобозев впервые встретился с В. И. Лениным.

Далее автор показывает самые значительные вехи в биографии Кобозева — его участие в Октябрьской революции, в работе II Всероссийского съезда Советов, назначение на пост Чрезвычайного комиссара ВЦИК и СНК РСФСР, Западной Сибири и Средней Азии, участие в разгроме полчищ атамана Дутова.

Непосредственно ленинские указания выполнял Чрезвычайный комиссар, акцентирует автор: формирует части Красной Армии, подробно раскрывает перед туркестанцами задачи, поставленные Лениным, — восстановления народного хозяйства, и в особенности хлопководства, едет из Ташкента в Баку, где передает комиссарам ленинское поручение — национализировать нефтяные промыслы.

Важные подробности приводит К. Хасанов, раскрывая туркестанский период деятельности Кобозева, его участие в открытии первого в Средней Азии университета. Мы узнаем, что Кобозев читал в университете курс лекций по энергетике, был членом ученого совета социально-экономического факультета. В книге приводится отрывок из речи, свидетельствующей о широкой эрудиции большевика-ленинца, архивные документы, показывающие, что Кобозев постоянно информировал В. И. Ленина о положении дел в Туркестане, о том, как представители коренного населения привлекались к активному участию в социалистическом строительстве.

В книге рассказывается о кипучей деятельности Кобозева на посту наркома путей сообщения РСФСР, в качестве члена Особой временной туркестанской комиссии. Особое внимание вполне справедливо уделяет автор участию Кобозева в проведении ленинской национальной политики. Приводится выдержка из письма трудящихся местных национальностей Кобозеву: «Для нас на всю жизнь сохранится память Вашей борьбы за наши права как угнетенных наций».

Интересная, нужная книга о славном большевике-ленинце вышла в свет. И пусть она явится началом серии изданий о замечательных исторически... личностях, закладывавших фундамент социализма в нашей республике.

З. АРКАДЬЕВ.

ЛЕНИНСКИЙ ГОД ПОЛИГРАФИСТОВ

С ИМЕНЕМ В. И. Ленина неразрывно связаны вся наша жизнь и успехи, продвижение советского общества по пути к коммунизму. С его именем связано и само рождение полиграфии Узбекистана. Еще в 1920 году туркестанцы обратились к Владимиру Ильичу с просьбой помочь в организации полиграфической базы. В. И. Ленин безотлагательно направил записку В. В. Воровскому:

«...товарищи просят помощи, чтобы добыть словолитню, типографию и бумаги. Очень прошу их принять и оказать им всяческое содействие».

Полиграфисты издательства ЦК КП Узбекистана помнят об этой заботе Владимира Ильича, стремятся новыми достижениями ознаменовать 110-ю годовщину со дня рождения великого вождя.

За прошедший год реализовано товарной продукции на 103,4 процента, возросла рентабельность, производительность труда повысилась на 1,9, а прибыль — на 6 процентов. Затраты на рубль товарной продукции снижены на 1,2 процента. Годовой план выполнен досрочно, 21 декабря.

Выполняя решения XXV съезда КПСС, ноябрьского (1979 г.) Пленума ЦК КПСС, коллектив издательства значительно превысил намеченные показатели десятой пятилетки. За четыре года объем производства продукции вырос на 20 процентов, на 1980 год составил около 10 миллионов рублей. Показательно, что 91,8 процента прироста продукции получено за счет повышения производительности труда и эффективного использования материальных и трудовых ресурсов. Прибыли возросли на 51,2 процента, себестоимость снижена на 7,4 процента, выработка на одного работающего возросла на 18,6 процента. Плановые простои технологического и инженерного оборудования доведены до минимума.

Благодаря помощи ЦК КПСС и ЦК КП Узбекистана за истекшие четыре года издательство приобрело, установило и ввело в действие технологического и инженерного оборудования на 3 миллиона рублей. Многое делается для его эффективного использования. В 1980 году коэффициент использования мощностей еще более повысится.

Коллектив издательства стремится разумно и экономно расходовать бумагу, полиграфические материалы и сырье. В минувшем году сэкономлено 492 тонны бумаги разных сортов, а тепловой энергии, природного газа, электроэнергии сбережено на 215 тысяч рублей.

На ноябрьском (1979 г.) Пленуме ЦК КПСС Л. И. Брежнев подчеркивал, что в достигнутых успехах видна хорошая основа для решения народнохозяйственных задач 1980 года, для уверенного продвижения по пути строительства материально-технической базы коммунизма.

Досрочное выполнение издательством плана минувшего года — результат целеустремленной деятельности партийной, профсоюзной и комсомольской организаций, самоотверженного и творческого труда всего коллектива, широко развернутого социалистического соревнования. За прошедшие годы труженики 12 крупных цехов удостоены почетного звания коллективов коммунистического труда. Это высокое звание присвоено также 50 производственным бригадам, более 700 передовиков производства с гордостью носят звание ударника коммунистического труда.

Соревнуются за выполнение пятидневного задания в четыре дня и досрочно в целом десятой пятилетки 450 передовиков производства, 90 бригад. Около 300 рабочих успешно выполняют социалистические обязательства, взятые в честь 110-й годовщины со дня рождения В. И. Ленина, — выполнить свои пятилетние производственные планы к знаменательной дате.

Постановление ЦК КПСС «О 110-й годовщине со дня рождения Владимира Ильича Ленина» нашло живой отклик в сердцах рабочих. На ударной вахте в честь славной годовщины — весь коллектив издательства.

Издательство широким фронтом ведет капитальное строительство. Основной объект — новый газетный корпус, сметная стоимость которого 23 миллиона рублей. Ввод его в эксплуатацию запланирован на 1981 год. В прошедшем году планировалось выполнить строительно-монтажных работ на 1,5 млн. рублей. План перевыполнен, однако можно было освоить капиталовложений до 2 миллионов рублей, если бы не постоянные перебои с цементом, поставками арматуры сборного железобетона и особенно товарного бетона.

По вине головного института «ГидроНИИполиграф» строительство несколько усложнилось из-за того, что несвоевременно была выдана проектно-сметная документация и из-за случаев несогласованности в работе генподрядной и субподрядной организаций, недостаточно умелого скоординирования работы смежных организаций. А объект важный. Думается, что строители и все причастные к строительству организации обеспечат безусловное выполнение установленного на 1980 год задания.

К концу прошлого года мы столкнулись с очень сложной проблемой. По фондам 1979 года издательство недополучило от фабрик-поставщиков — Соликамского, Неманского и Камского бумкомбинатов — более тысячи тонн бумаги. Лишь благодаря энергичным мерам, принятым ЦК КП Узбекистана, положение сейчас стабилизировалось.

Издательство обеспечивает все полиграфпредприятия парторганов страны резиновыми валиками для печатных машин всех систем. Из-за несвоевременной поставки сырой резины Ангренским заводом резино-технических изделий зачастую срывается выполнение заказов родственных полиграфпредприятий республики и всей страны. А без валиков, как и без бумаги, не отпечатаешь ни газету, ни журнал, ни книгу. Не всегда нам своевременно поставляют фототехническую пленку (Казанский завод), краску — Московский и Торжокский заводы. Инженерно-технические работники предприятия совместно с поставщиками изыскивают пути повышения качества бумаги, краски и других полиграфических материалов.

Коллектив издательства в новом году ведет творческий поиск, чтобы точно соблюдать график выпуска периодических изданий, лучше организовать труд во всех цехах и подразделениях, улучшить качество полиграфического исполнения газет, журналов и других печатных изданий.

Одна из важнейших задач коллектива — борьба за высокое звание предприятия коммунистического труда, высокой культуры и образцового общественного порядка. С этой целью широко пропагандируются достижения передовиков и рационализаторов издательства. Наши рационализаторы, например, в 1979 году внесли предложения с экономической эффективностью 128 тысяч рублей. Все они внедряются.

Творчески трудятся в этом году специалисты издательства над созданием репроцентра — единственного на полиграфпредприятиях республик Средней Азии и Казахстана. Он оснащается современной уникальной электронной цветоделательной техникой, а также новейшим фоторепродукционным оборудованием, лабораторными установками.

Создание репроцентра позволит сосредоточить в одном месте всю фоторепродукционную технику, максимально использовать ее технологические возможности.

Сделано много, а перспективы развития еще более значительные. Успешное осуществление комплексного, экономического и социального развития всех подразделений издательства позволит резко увеличить мощности производства и улучшить условия труда и быта полиграфистов и журналистов.

Работать по-ударному, по-ленински — вот девиз полиграфистов и журналистов. Работники периодической печати и полиграфисты Узбекистана все силы, знания, энергию и богатый опыт направят на успешное осуществление плана пятилетки, решений ноябрьского Пленума ЦК КПСС, достойно встретят 110-ю годовщину со дня рождения Владимира Ильича Ленина.

И. ШАГУЛЯМОВ.
Директор издательства ЦК Компартии Узбекистана, кандидат исторических наук.

ВЫШЕЛ В СВЕТ...

Вышел в свет февральский номер теоретического и политического журнала ЦК Компартии Узбекистана «Коммунист Узбекистана».

Журнал открывается передовой статьей «Решения XXV съезда КПСС претворяются в жизнь».

В номере напечатана статья «Курсом созидания и мира», посвященная выходу в свет седьмого тома произведений Л. И. Брежнева.

Под рубрикой «Социально-экономические проблемы развитого социализма» публикуются статья секретаря ЦК Компартии Узбекистана Ю. Курбанова «За дальнейший подъем животноводства», статья «Социалистический образ жизни как основа формирования личности».

Рубрика «Партийное и советское строительство» представлена статьей первого секретаря Джизакского обкома партии Т. Баймирова «Ключевая позиция партийного руководства».

В разделе «Идеология, наука, культура» помещены статьи «Воспитание коммунистической идейности у рабочей молодежи» и «Монументально-декоративное искусство Узбекистана: достижения и проблемы».

В помощь пропагандистам и слушателям системы партийной учебы, изучающим курс «Учение, преобразующее мир», даются методические советы по теме «Формирование и развитие революционных взглядов В. И. Ленина».

50-летию Коммунистической партии Вьетнама посвящена статья «Авангард вьетнамского народа».

Критико-библиографический раздел содержит рецензии на книги «Партийное руководство средствами массовой информации (из опыта работы партийных организаций Узбекистана в период развитого социализма)» и «Просветительская идеология в Туркестане».

(УзТАГ).

РАЗНОЛИКИЕ СЕЛА

Экспериментальный поселок ходжейлийского колхоза имени Ленина поднялся на левом берегу Амударьи. Уже обозначились в нем общественный центр с очагами культуры, первые улицы с домами-усадьбами, с пристройками для скота и птицы, хранения сельхозпродуктов, гаражами.

— Архитекторы стремятся к тому, чтобы новые агрогородки не были похожи друг на друга, имели свое лицо, — сказал в беседе с корреспондентом УзТАГ главный инженер института «Узмежколхозпроект» В. И. Кудрин. — Поселок колхоза имени Ленина расположен в долине. Специалисты, учитывая характер местности, ввели в планировку разновысокие строения, расположенные в общественном центре и вдоль главных улиц. Массивностью и высотой будут отличаться Дворец культуры и спорта, Дом быта, торговый комплекс.

По-иному решена планировка поселка Гульшан колхоза имени Хамида Алимджана Янгикурганского района. Он раскинется на холмах в горной зоне. Застройка решена в виде пластичной, стелющейся по земле композиции с невысокими строениями. Такие сооружения отлично вписываются в ландшафт на фоне гор величавого Тянь-Шаня.

В прошлом году институт подготовил для сельского строительства 45 проектов.

СОЮЗ ТРУДА И ИСКУССТВА

С МУЗЫКОЙ В РАБОЧУЮ АУДИТОРИЮ

В почете музыка на Ташкентском тракторном. Сегодня в заводском Дворце культуры концерт вокально-инструментального ансамбля, завтра — вечер классической музыки. На днях тракторостроители аплодировали своим товарищам на премьере оперы П. Чайковского «Евгений Онегин», поставленной народным театром завода.

Что же удивляться, что ташкентские композиторы всегда с особенным удовольствием откликаются на приглашения Ташкентского тракторного. Принимают их с почетом, слушают с интересом. Вот хотя бы последняя встреча, на которую приехали Икрам Акбаров, Эдуард Каландаров, Александр Берлин и другие композиторы. Один из самых больших заводских цехов на время обеденного перерыва стал концертным залом. Рабочие узнали новости музыкальной жизни республики. Эстрадно-симфонический оркестр Гостелерадио Узбекской ССР исполнил несколько произведений, тепло встреченных слушателями.

— КАК ВЫ ОЦЕНИВАЕТЕ ТАКИЕ ТВОРЧЕСКИЕ ВСТРЕЧИ? ЧТО ДАЮТ ОНИ СЛУШАТЕЛЯМ? ЧТО ЧЕРПАЮТ В НИХ КОМПОЗИТОРЫ?

С этими вопросами корреспондент «Правды Востока» обратился к председателю правления Союза композиторов Узбекистана Энмарку Шакировичу САЛИХОВУ.

— Вы, конечно, знаете Дани Закирова, талантливого композитора, народного артиста республики, — сказал Э. Ш. Салихов. — Его песни, сюиты вот уже много лет занимают видное место в концертных программах. Однажды мне довелось быть на творческой встрече в колхозе имени Ленина Орджоникидзевского района, куда Дани Закиров приехал вместе с возглавляемым им оркестром узбекских народных инструментов. Как-то само собой исчезла некоторая напряженность, которая порою сковывает начало таких встреч. Родилось то, что принято называть контактом между сценой и залом. Впрочем, никакого разделения здесь, конечно, не было. Дани Закирову отвели почетное место, его окружили колхозники, завязалась беседа. Сейчас, конечно, трудно вспомнить, о чем шла речь, но посмотрели бы вы, как горели глаза молодых людей: ведь не каждый день в колхоз приезжают известные композиторы с целым оркестром и не каждый раз можно услышать столько интересного о том, как рождается музыка. Эта поездка и положила начало дружбе Дани Закирова с тружениками колхоза. Его способность как композитора и человека подбирать ключи к сердцам слушателей принесла плоды. Теперь его принимают здесь как самого дорогого гостя, знают и высоко ценят его произведения и каждый приезд композитора становится событием.

Стали добрым правилом и «ответные визиты» колхозников. Когда в Ташкенте выступает с концертом оркестр узбекских народных инструментов, в зале вы непременно встретите любителей музыки из колхоза имени Ленина и других хозяйств Орджоникидзевского района. А некоторые с удовольствием пользуются правом старых друзей и идут за кулисы, чтобы сказать несколько слов по поводу концерта, пожать руку и пожелать здоровья руководителю оркестра Дани Закирову.

Это — один из многочисленных примеров творческого содружества композиторов Узбекистана с людьми труда. Сегодня мы уже не представляем своей работы без встреч с коллективами промышленных предприятий, колхозов, совхозов, учебных заведений. Они стали источником духовной радости для многих людей, средством их эстетического воспитания и пропаганды лучших созданий узбекского музыкального искусства.

Начиная с прошлого года, в республике проводится конкурс на лучшую взаимосвязь между творческими организациями и трудящимися. Конкурс стал превосходнейшим стимулом для укрепления наших контактов с трудовыми коллективами. Союз композиторов шефствует над многими предприятиями республики. Более сорока творческих встреч состоялось за последнее время в рабочих клубах, домах культуры, в цехах и на полевых станах. Большое впечатление произвел на бекабадских металлургов приезд композиторов М. Таджиева и М. Махмудова: гости рассказали о своем творчестве, в концерте прозвучали их новые произведения.

Считаю, что мы правильно поступили, «закрепив» ведущих композиторов за областями республики. Например, Нурилло Закиров часто бывает в Хорезмской области, Эдуард Каландаров — в Ферганской.

Как хорошо, когда наши начинания находят отзвук не только в сердцах слушателей, но и понимание у администрации, партийных и профсоюзных руководителей. В этом смысле мне представляются поучительными наши отношения с одним из крупнейших предприятий Ангрена — трестом «Узбекшахтострой».

На очередную творческую встречу с ангренцами приехали народная артистка Узбекской ССР Мухаббат Шамаева, артист Ильяс Балаев и другие мастера искусств. В концерте прозвучало много популярных произведений и, конечно, «Песня об Ангрене», написанная группой ташкентских композиторов на слова поэтов-ангренцев.

Как всегда, среди зрителей можно было увидеть Леонида Яковлевича Термана — управляющего трестом «Узбекшахтострой», человека, очень любящего музыку. Именно ему во многом обязаны ангренцы тем, что самая первая встреча композиторов с тружениками треста была организована, как говорится, на лучшем уровне и оставила самые приятные воспоминания у слушателей и гостей.

Потом были другие встречи, на них выступали солисты Узгосфилармонии, театра оперы и балета имени Навои и, конечно, композиторы. Наши добрые отношения завершились подписанием договора о творческом содружестве, и теперь мы не только показываем ангренцам свое искусство, исполняем новые произведения, но и помогаем художественной самодеятельности строителей.

Кстати, Союз композиторов делает это не только для Ангрена. Мы подбираем и через Дом народного творчества рассылаем музыкальным любительским ансамблям лучшие из новых произведений узбекской музыки. Да и сами композиторы не теряют связей с народными талантами: Виталий Зудов, например, шефствует над народным духовым оркестром клуба «Звезда Востока» (производственное объединение им. Чкалова), Владимир Милов помогает ансамблю «Чен-Чун» из колхоза «Политотдел» Ташкентской области. Композиторы участвуют в организации областных и республиканских смотров художественной самодеятельности. За последнее время выпущено несколько сборников произведений для вокально-инструментальных ансамблей.

И все же мы не совсем удовлетворены своей шефской работой. Есть еще немало городов, где композиторы бывают очень редко. Не приобрело должного размаха наше сотрудничество с тружениками села. В планах Союза композиторов на нынешний год немало мероприятий, которые будут способствовать тому, чтобы прочнее стали узы труда и искусства, крепче наша связь с жизнью, глубже знание современной действительности, из которой черпают композиторы и темы, и вдохновение.

КОМПЛЕКСНЫЕ ИССЛЕДОВАНИЯ В МЕДИЦИНЕ

Академия наук Узбекской ССР и Министерство здравоохранения республики для дальнейшей координации и углубления научных исследований организовали комиссию по научным основам медицины. В составе этого органа ведущие ученые республики, специалисты, ответственные работники научных учреждений. Общее руководство возложено на вице-президента АН Узбекской ССР академика С. Н. Рыжова и министра здравоохранения С. А. Арипова. Председателем назначен действительный член Академии наук республики, профессор К. А. Зуфаров.

Комиссия сосредоточила основное внимание на пяти фундаментальных направлениях — заболевания сердечно-сосудистой системы, патология органов пищеварения, эндокринология, охрана окружающей среды, синтез и внедрение в медицинскую практику полимеров.

На состоявшемся недавно заседании комиссии рассмотрен вопрос о путях развития научно-исследовательских работ в республике по охране окружающей среды. С докладом выступил и. о. директора Научно-исследовательского института гигиены, санитарии и профессиональных заболеваний профессор К. Н. Бабаходжаев. Были рассмотрены и одобрены комплексные программы, которые предусматривают проведение научных исследований по охране окружающей среды в районах применения пестицидов, минеральных удобрений и биопрепаратов в условиях жаркого климата Узбекской ССР, и решение научно-технических задач, связанных с предполагаемым перераспределением водных ресурсов, включая переброску части стока сибирских рек в Среднюю Азию. В выполнении намеченного участвует ряд научно-исследовательских институтов, отделов и лабораторий Академии наук и Министерства здравоохранения республики.

К. НАДЖИМУТДИНОВ.
Ученый секретарь комиссии, профессор.

КАК СЛУЖАТ НАШИ ЗЕМЛЯКИ

ТРЕТЬЕ ПООЩРЕНИЕ

Солдаты заняли исходное положение для наступления в траншее, что вилась между кустарником по скатам высоты. Молодой воин Шерали Солиев положил автомат на бруствер окопа, осмотрелся кругом. Не так давно он был бухгалтером в Ферганской области, а теперь — солдат, в короткое время овладел основами военного дела, вышел в число передовиков учебы. Особенно рядовой Солиев отличался на полевых занятиях. Так было и на этих учениях с боевой стрельбой. Шерали хорошо было видно широкое учебное поле. Впереди — оборона «противника».

Минута, другая, и началась огневая подготовка, чтобы нанести максимальный урон «противнику» на его переднем крае, расчистить путь для наступающих.

Взрывы снарядов, а затем в небо взвились красные ракеты — сигнал для наступления.

— Вперед!

Покинув укрытия, пошли в наступление танки, а вслед за ними из траншеи поднялись мотострелки.

Солиев — рядом с командиром отделения сержантом Сергеем Дроздовым. Огонь мотострелков был точен. Но вот путь наступающим преградил огонь пулемета. Сержант Дроздов тут же скомандовал:

— Рядовой Солиев! Дать целеуказание.

В следующее мгновение молодой солдат выпустил из автомата в сторону цели очередь трассирующих пуль. Артиллеристы увидели сигнал, раздались два орудийных выстрела.

Ободренные поддержкой артиллеристов, мотострелки цепью бежали по заснеженному полю. Они ворвались на позицию «противника», завязав ближний бой. Сержант Дроздов видел, как его подчиненный комсомолец Солиев вместе с гранатометчиком Владимиром Богаченко смело продвигались по ходу сообщения. За изгибом траншеи Солиев заметил искусственное заграждение — рогатку, обвитую колючей проволокой, а за нею мишень. Продвигаться дальше нельзя. Молодой солдат принял единственно правильное решение — метнул гранату в сторону цели. Находчивость выручила.

...Наступление продолжалось. В глубине обороны «противник» оказывал все более ощутимое сопротивление. Особенно мешали наступающим два танка обороняющихся. Но и они «подбиты», и не без участия Солиева, использовавшего гранатометы.

На разборе итогов тактических занятий старший начальник отметил возросшее боевое мастерство воинов отделения сержанта Дроздова и объявил им благодарность.

— Служим Советскому Союзу! — с гордостью ответили воины.

Для паренька из солнечного Узбекистана рядового Шерали Солиева это было третье поощрение, которого он удостоен за три месяца службы в армии.

Майор
А. ФЕДОРОВ.
Московский военный округ.

РЕСПУБЛИКА ОТ КРАЯ И ДО КРАЯ

КАОЛИН В КЫЗЫЛКУМАХ

САМАРКАНД. (Общ. корр. В. Попондопуло). В Кызылкумах обнаружено несколько месторождений каолина. В остаточных горах Алтынтау — одно из них, где запасы ценной глины значительны, выход каолина достигает 50 процентов.

Это и другие проявления каолина находятся в труднодоступных местах. А вот карнабская природная кладовая удобна для разработок.

УДОБНО ДЛЯ ЖИТЕЛЕЙ

НУКУС. (Соб. корр.). Абонементную форму профилактики холодильников и другой бытовой техники на дому начало внедрять караналпакское объединение «Техсложбытприбор». При этой форме взятые на учет холодильники и другие приборы будут периодически подвергаться профилактическому осмотру и, если нужно, ремонту без особых хлопот. Под новую форму обслуживания заложена прочная основа: объединение заключило договоры со всеми заводами, выпускающими холодильники, а также с тринадцатью часовыми заводами страны на поставку запасных частей.

СПРАВИЛИ НОВОСЕЛЬЯ

ПАП. (Соб. корр.). Колхозу «Коммунизм» за последние годы строительный кооператив «Иттифак» сдал в эксплуатацию более 50 жилых домов. А недавно введено еще 14. В них справили новоселье семьи М. Улканова, М. Мирзатиллаева, А. Абдумалинова, К. Мамадалиева и других колхозников.

За жилье члены кооператива внесли 30 процентов стоимости. Оставшуюся сумму будут погашать в течение 20 лет. Построенные дома просторны и удобны. В каждом — и водопровод, газ, ванная и душевая, имеется приусадебный участок.

В текущем году строительный кооператив в строй введет еще 30 таких домов.

ЦЕХ ПИТАНИЯ ГИДРОСТРОИТЕЛЕЙ

ДРУЖБА. (Соб. корр.). По нескольким направлениям развивается подсобное хозяйство «Туямуюнгидростроя». Строители гидроузла на Амударье получают от него овощи, фрукты, мясо. Увеличению производства продуктов животноводства уделяется особое внимание. Сооружены свинарник на 300 маток и птичник на несколько тысяч голов, в которых все трудоемкие работы механизированы. В этом году коллектив хозяйства решил реализовать мяса в два с половиной раза больше, чем в прошлом.

ВСТРЕЧА С КИНОАКТРИСОЙ

АНДИЖАН. (Общ. корр. М. Балтабаев). Здесь состоялись творческие вечера народной артистки РСФСР Маргариты Володиной. Гостья рассказала о том, как она пришла в кино, поделилась творческими планами. Зрители увидели отрывки из фильмов, где снималась известная актриса.

ВО ИМЯ ЗДОРОВЬЯ ЛЮДЕЙ

ЧИРЧИК. (Спец. корр.). Многие рабочие и служащие завода «Узбекхиммаш» ежегодно безвозмездно сдают кровь. Среди самых активных доноров нормировщица З. Абджалиева, мастер отдела технического контроля В. Ковальская, инженеры Н. Мужадабаев, В. Линнилина.

Традиционными стали дни донора на Узбекском комбинате тугоплавких и жаропрочных металлов, в объединении «Электрохимпром», на трансформаторном заводе и других предприятиях города.

В Выставочном зале Союза художников Узбекистана развернута выставка работ одного из старейших художников республики Александра Петровича Лунева. Представлено большое количество картин талантливого мастера. На этом снимке вы видите одну из работ А. П. Лунева — «Танцующая».

Фото Р. ШАГАЕВА (УзТАГ).

НОВОСТРОЙКИ ЦЕЛИНЫ

За последние годы на карте Кашкадарьи появились новые поселки и города, где интенсивно идет строительство жилья, культурно-бытовых объектов, административных зданий. Один из новых районов — Усман Юсуповский. Начальник отдела строительства и архитектуры райисполкома Б. Аликулов рассказал:

— На генеральном плане застройки зримо обозначен завтрашний город. В центре его — площадь, здания кинотеатра, библиотеки, неподалеку парк культуры и отдыха. Намечается строительство крупного торгового центра, ресторана, кафе. Предусмотрено сооружение новых школ и профессионально-технического училища, детских дошкольных учреждений, административных зданий, больницы, аптеки, стадиона и других объектов. За городом раскинется благоустроенная зона отдыха. Жилой массив состоит из трех микрорайонов, каждый из которых имеет свой архитектурный облик.

Первая очередь строительства по генеральному плану будет закончена уже в 1981 году. Сейчас на многих объектах широким фронтом ведутся строительно-монтажные работы. Здесь трудятся подразделения треста «Целинстрой». В ближайшее время намечается сдать 32-квартирный жилой дом, детский сад, школу.

Генеральный план строительства нового района на целине предусматривает возведение новых агрогородков в хлопководческих хозяйствах. В совхозе № 21 уже введена в эксплуатацию благоустроенная центральная усадьба. Прокладываются линии электропередачи, строятся автомагистрали. Преображается облик целинного края.

В. ПЕТРОВ.
Соб. корр. «Правды Востока».
Кашкадарьинская область.

СВЕТЛАНИН ДЕНЬ...

ШАГ К ПЬЕДЕСТАЛУ

Пять лет назад в республиканском шахматно-шашечном клубе проходили соревнования пионерских дружин «Чудо-шашки», в которых принимала участие и команда 208-й школы Ташкента. На четвертой доске играла миловидная девочка с белокурыми косичками и вздернутым носиком — восьмилетняя Света Логачева. За команду также выступали ее братья — четырнадцатилетний Гриша, двенадцатилетний Юра и Гришин одноклассник — Володя Деркач. Тогда ребята завоевали первое место в Узбекистане и на всесоюзных соревнованиях стали серебряными призерами. А начиналось все так...

В 1973 году редакция «Правды Востока» провела шашечный конкурс. В числе его участников были старший лейтенант милиции Владимир Григорьевич Логачев и его два сына — двенадцатилетний Гриша и десятилетний Юра. Они не стали лауреатами конкурса, но с тех пор шашки прочно вошли в их жизнь. По вечерам, когда выполнены уроки и домашние обязанности, семья собиралась за шашечной доской. Первые азы игры освоили семилетняя Наташа, шестилетняя Света и пятилетний Вова. Семейная команда Логачевых вначале одерживала победы на школьных турнирах, затем — на городских, республиканских и всесоюзных соревнованиях. Росло мастерство. Гриша и Юра стали кандидатами в мастера. Наташа, Света, Вова и папа — перворазрядниками. С молодыми Логачевыми стали считаться в шашечном мире.

В Узбекистане Логачевы добивались успехов, а вот на всесоюзной арене терпели неудачи. Особенно это относилось к Свете.

В начале прошлого года мне довелось побывать с ней в Донецке на всесоюзном первенстве «Спартака» по русским шашкам среди девушек. У Светы появились «крылья». Она играла уверенно и легко, выигрывая партию за партией у сильнейших соперниц, и была претенденткой на победу. Лишь поражения в двух встречах отодвинули ее на четвертое место. Тогда же в Донецке девочке посоветовали попробовать силы в международных шашках. С этим мнением согласился и тренер Станислав Гуляев. И вот в конце прошлого года мы увидели Свету Логачеву в числе участниц республиканского первенства «Спартака» по международным шашкам среди женщин. В этом соревновании участвовали многие именитые шашистки во главе с мастером

спорта Озодой Ахмедовой. Встреча между ними состоялась в последнем туре. Ничья давала Логачевой титул чемпионки, но она в конце партии допустила ошибку и проиграла, довольствуясь вторым местом.

Но он, наконец, настал, Светланин день. В конце января в женском чемпионате «Спартака» девочка выиграла все встречи и заняла первое место, выполнив норму кандидата в мастера. Света и Озода получили право участвовать во всесоюзном чемпионате «Спартака», который состоится в марте в Ленинграде. А в октябре Свете предстоит серьезное испытание в турнире «Шашечные звезды-80» на приз «Правды Востока».

Б. КАНИЩИКЕР.
Мастер спорта, спортивный обозреватель «Правды Востока».

Фото В. МОЛГАЧЕВА.

КАЛЕНДАРЬ ПРИРОДЫ

ЗАПЕЛ ДРОЗД

Нынешняя зима оказалась довольно теплой. Скворцы не улетели, их можно было видеть в окрестностях Ташкента. Майны, сороки, зеленушки, вьюрки, черные дрозды, грачи, галки, серые и черные вороны, горлицы — вот не полный список пернатых, что повседневно были рядом с нами в зимние месяцы. В отдельные дни морозы давали себя знать, птицам нелегко было добывать корм из-под снега. Но февраль завершает зиму, и скоро придет тепло. Восходы стали ярче, день увеличился, теплый ветерок напоминает, что весна не за горами.

Охотоведы заметили, что этой зимой в горах западной части Туркестанского хребта бурый медведь спал не крепко. Отдельные «шатуны» бродили по горным тропам в поисках витаминного корма, лакомились шиповником, барбарисом, боярыкой, дикими яблоками. Такому поведению косолапого способствовал теплый декабрь. Среди «шатунов», как правило, встречаются только самцы. У самок же появляются малыши, требующие ухода — вот и лежит бурая медведица зимой в берлоге с потомством.

Чувствуют приближение весны черные дрозды. Их песня на зорьке, перед восходом солнца, обогатилась дополнительным «коленом». Мелодия витиеватая. Орнитологам она говорит о многом. По-особому дрозд вздергивает хвостом, заметно приспускает крылья. Эти неуловимые изменения в поведении певчей птицы — красноречивое свидетельство надвигающегося пробуждения природы.

Первыми в феврале просыпаются деревья. Внешне они тихие, словно поникшие, без листьев, с голыми ветками. Но прислонитесь к стволу, и вы услышите, как струится сок. Фенологи этот период в природе называют началом соходвижения. Значит, скоро проснутся почки, покровные чешуйки раскроются и выглянет почка с изумрудными листочками.

Однако погода в феврале переменчива. То сыплется снежная крупа, то пригревает солнце.

Еще сидят в полдень на голых деревьях ушастые совы. Их зимовочные колонии на деревьях вдоль Карасу не распались. На звериной тропе след в след ступают лисицы и корсаки, волки и шакалы. Звериные тропки пересекают колонии песчанок.

Февраль еще не сдает своих позиций. В горах под ногами поскрипывает снег, потрескивают веточки арчи.

А. ЛЕСНЯК.
Кандидат биологических наук, член Общества охраны природы.

ОЛИМПИЙСКАЯ МОЗАИКА

Губернатор штата Нью-Йорк Хью Кэри объявил о введении в районе Лейк-Плэсида чрезвычайного положения на транспорте. Несмотря на то, что для оказания помощи организаторам зимней Олимпиады были предоставлены еще около 50 школьных и других автобусов из различных городов штата Нью-Йорк, в городе продолжают выстраиваться огромные очереди любителей спорта, ожидающих любой возможности доехать до места соревнований, а затем уехать из города. «70 процентов времени в Лейк-Плэсиде мы провели в ожидании автобуса, — заявил с отчаянием житель штата Коннектикут Брэд Крилз. — Несмотря на то, что мы выехали на хоккейный матч за четыре часа до начала игры, нам удалось посмотреть лишь последний период».

* * *

Официальный компьютер, который обрабатывает результаты Олимпиады в Лейк-Плэсиде, вышел из строя во время хоккейного матча ФРГ — Норвегия, и ответственные за статистику официальные лица взялись в ужасе за головы. На помощь пришел репортер агентства Ассошиэйтед Пресс Фрэнк Браун, который вел на бланках НХЛ свои статистические подсчеты. В результате в пресс-центре появился весьма оригинальный протокол: «Статистический отчет матча команды «Филадельфия флайерс» в розыгрыше кубка Стэнли 1978 года». Именно в нем были поставлены данные очередного матча олимпийского турнира.

* * *

Наконец-то режиссеры телекомпании Эй-би-си удостоились комплиментов от строгих телекритиков — появился такой разряд журналистов, оценивающих в печати их работу на Олимпиаде. Во время трансляции горнолыжных соревнований режиссеры поместили на экран не только самого спортсмена, но и табло «Спидгана» — прибора, которым пользуются для фиксации скорости, в частности, наши инспекторы ГАИ. Оказалось, что на отдельных участках спортсменов можно было бы штрафовать, ибо они превышали максимальную скорость, разрешенную на дорогах штата Нью-Йорк. Вместо положенных 55 миль в час они развивали скорость до 89 миль в час.

* * *

Автобусом, который обычно возит группу советских журналистов на лыжные соревнования, правит американец итальянского происхождения Русс Тамберелли — черноволосый толстяк. В первый день гонок, узнав, что советские спортсмены выиграли золотую медаль на дистанции 30 км, он радостно воскликнул: «Молодцы русские, не подвели мое имя».

На следующий день, когда победы добилась Раиса Сметанина, восторгу его не было предела. Поздравляя советских журналистов с успехом соотечественницы, он сказал: «Попрошу шефа, чтобы он закрепил лыжный маршрут за мной. Я ведь должен знать, как будут выступать мои «тезки».

* * *

Все попытки любителей спорта из близлежащих к Лейк-Плэсиду городов заказать заранее билеты на состязания зимней Олимпиады оказались тщетными: 16 февраля вышла из строя телефонная подстанция, обслуживающая кассы Олимпиады. Обычно кассы ежечасно получали по телефону 2,5 тысячи заказов. Несмотря на все заверения компании «Нью-Йорк телефон», наладить телефонную связь удалось только через 12 часов. Причины аварии не установлены. (ТАСС).

СЛУЖБА СПРАВКИ

ТАШКЕНТСКИЙ ОРДЕНА ДРУЖБЫ НАРОДОВ ПОЛИТЕХНИЧЕСКИЙ ИНСТИТУТ имени АБУ РАЙХАНА БЕРУНИ

Министерства высшего и среднего специального образования Узбекской ССР

ОБЪЯВЛЯЕТ КОНКУРС

НА ЗАМЕЩЕНИЕ ВАКАНТНЫХ ДОЛЖНОСТЕЙ ПРОФЕССОРСКО-ПРЕПОДАВАТЕЛЬСКОГО СОСТАВА ПО КАФЕДРАМ:

в г. Ташкенте

заведующих (доктора наук, профессора, кандидаты наук, доценты): политэкономии, металловедения, спорта;
профессоров: технологии жиров (0,5 ставки), геологии (0,5 ставки);

доцентов: сельскохозяйственных машин, химической технологии вяжущих материалов, керамики и огнеупоров (2), технологии и организации общественного питания, технологии неорганических веществ, органической химии, коллоидной химии, истории КПСС — 4 (из них 1 с узбекским языком обучения), основ советского права, научного коммунизма (2), философии (2), политэкономии с узбекским языком обучения (2), английского языка, начертательной геометрии, электроприводов и автоматизации промустановок, электроснабжения промышленных предприятий и городов, производства сборного железобетона, автоматизированных систем управления (2), спецглавы высшей математики, технической кибернетики (2), электронных вычислительных машин, металлорежущих станков и инструментов (для работы в г. Чирчике), геологии и разведки нефтяных и газовых месторождений, строительных материалов, прикладной геодезии (0,5 ставки), строительных конструкций, методики поисков и разведки месторождений полезных ископаемых;

старших преподавателей: автоматизации производственных процессов химической промышленности, истории КПСС, научного коммунизма (с узбекским языком обучения), философии, политэкономии — 2 (с узбекским языком обучения), высшей математики (№ 2—2), русского языка (№ 3—3), русского языка (№ 2—2), физвоспитания (№ 1), экономики и организации энергетики (3), гидроэнергетических установок, общей электротехники (2), организации и экономики строительства, строительных конструкций (2), электронных вычислительных машин, металловедения, оборудования и технологии сварочного производства, деталей машин, начертательной геометрии (5), экспериментальной и теоретической физики (2), методики поисков и разведки месторождений полезных ископаемых, геологии, архитектурного проектирования общественных зданий и интерьеров, электроприводов и автоматизации промустановок, охраны труда;

ассистентов: научного коммунизма (с узбекским языком обучения), политэкономии — 2 (из них 1 с узбекским языком обучения), теоретической механики, экономики и организации энергетики, теоретической и общей теплотехники (2), тепловых электрических станций, архитектуры промышленных и гражданских зданий, охраны труда, технологии и комплексной механизации открытой разработки месторождений полезных ископаемых, водоснабжения и канализации, начертательной геометрии (2), технологии машиностроения (2), строительных конструкций;

преподавателей: русского языка (№ 3—2), русского языка (№ 2—3), физвоспитания (№ 1), спорта (3).

По факультету повышения квалификации преподавателей средних специальных учебных заведений

старших преподавателей: культуры речи, технических средств обучения.

На подготовительное отделение в г. Ташкенте:

заведующих (доктора наук, профессора, кандидаты наук, доценты) физики, математики, обществоведения и языков;
доцента математики.

Подготовительное отделение для иностранных граждан

старшего преподавателя физики;
преподавателей русского языка (8);
ассистентов: математики, для ведения курса «Советский Союз», черчения.

ВЕЧЕРНЕ-ЗАОЧНОЕ ОБУЧЕНИЕ:

в г. Ташкенте

доцентов: истории КПСС, конструкций зданий;
старших преподавателей: истории КПСС, научного коммунизма, общеинженерных дисциплин, начертательной геометрии и черчения;
ассистентов: политэкономии, строительного производства;

в г. Алмалыке

заведующего (доктор наук, профессор, кандидат наук, доцент) промышленного и гражданского строительства;
ассистента общеинженерных дисциплин;

в г. Чирчике

старшего преподавателя технологии неорганических веществ и минеральных удобрений;

в г. Зарафшане

заведующего (доктор наук, профессор, кандидат наук, доцент) общеинженерных дисциплин;

в г. Ангрене

заведующего (доктор наук, профессор, кандидат наук, доцент) химии и химической технологии;
старших преподавателей: общетехнических дисциплин (2), марксизма-ленинизма, высшей математики;
ассистентов общетехнических дисциплин (3);

в г. Намангане

заведующих (доктор наук, профессор, кандидат наук, доцент): общественных дисциплин, физико-математических дисциплин, общетехнических дисциплин;

в г. Навои

заведующего (доктор наук, профессор, кандидат наук, доцент) технической механики;
доцента технологии и организации строительного производства;
старшего преподавателя технологии и организации строительного производства;
ассистентов: общей и неорганической химии, технической механики, физики, высшей математики, технологии и организации строительного производства;
преподавателей русского и иностранного языков (2);
преподавателей (для работы на подготовительном отделении): высшей математики (2), физики (2), узбекского языка и литературы;

в г. Джизаке

заведующих (доктора наук, профессора, кандидаты наук, доценты): марксизма-ленинизма, языков;
старших преподавателей: общетехнических дисциплин (2), марксизма-ленинизма;
ассистентов: строительных дисциплин, математики.

СРОК КОНКУРСА — по 13 марта.

Документы направлять по адресу: г. Ташкент, ГСП, ул. Навои, 13, комната 49.

ПОКАЗЫВАЕТ И ГОВОРИТ ТАШКЕНТ

ЧЕТВЕРГ, 21 ФЕВРАЛЯ

ТЕЛЕВИДЕНИЕ

ПРОГРАММА ЦЕНТРАЛЬНОГО ТЕЛЕВИДЕНИЯ «ВОСТОК»

9.00 «Время».
9.50 На XIII зимних Олимпийских играх.
10.10 «Алые погоны». Телевизионный многосерийный художественный фильм. 3-я серия.
11.15 На XIII зимних Олимпийских играх. По окончании (12.45) — Новости.
15.00 Новости.
15.15 На XIII зимних Олимпийских играх. Хоккей. Сборная ЧССР — сборная Швеции.
17.05 «По музеям и выставочным залам».
17.35 На XIII зимних Олимпийских играх. Хоккей. Сборная СССР — сборная Канады. В перерыве (18.15) — «Сегодня в мире».
19.35 Т. Хренников. Симфония № 3.
19.55 Встреча избирателей Фрунзенского избирательного округа г. Москвы с кандидатом в депутаты Верховного Совета РСФСР товарищем А. Н. Косыгиным.

ПРОГРАММЫ УЗБЕКСКОГО ТЕЛЕВИДЕНИЯ

I.

11.25 Программа.
11.30 Фильм — детям. «Юлька, Васька и другие».
12.00 «Песнь о Маншук». Художественный фильм.
13.15 «Уникальные автомобили». Документальный фильм (рус.).
13.30 Перекличка пионеров Узбекистана, посвященная 110-й годовщине со дня рождения В. И. Ленина.
17.30 Программа.
17.35 «Дед Мороз и лето». Мультфильм для детей.
17.55 Показывает студия «Ешлик». «Твой современник».
18.20 «Дисциплина труда — совесть рабочего».
18.40 «Ахборот» (рус.).
18.55 «Дирижер рассказывает».
19.35 «Ахборот».
19.55 Москва. Встреча избирателей Фрунзенского округа г. Москвы с кандидатом в депутаты Верховного Совета РСФСР товарищем А. Н. Косыгиным.

II.

20.00 Программа.
20.05 Новости.
20.25 Консультация для родителей.
21.55 «Улица Иманте Судмалиса». Телевизионный фильм (рус.).
22.25 Телетеатр «Романтика». Н. Мирошниченко. «Третье поколение». 1-я часть.

РАДИО

ПЕРВАЯ ПРОГРАММА. 8.30 Песни «Золотой долины». 9.30 Песни о Родине. 12.10 «Расцветай, земля целинная!» Рассказ об освоителях целинных земель. 13.00 «Животноводы на ударной вахте». 13.30 Поют О. Бардашева и Г. Белов. 14.00 «Дневник полевых работ». По письмам общественных корреспондентов. 18.30 «Дневник избирательной кампании». «Важный этап подготовки к выборам». 18.40 Радиостанция «Ешлик» — сельской молодежи. 19.30 Последние известия (узб., рус.) 19.55 Москва. Встреча избирателей Фрунзенского избирательного округа г. Москвы с кандидатом в депутаты Верховного Совета РСФСР товарищем А. Н. Косыгиным. Трансляция из Государственного академического Большого театра СССР. 22.30 «Играй, мой саз». Концерт. 23.20 «В час досуга».

ПОГОДА

Сегодня днем по Узбекистану ожидается облачная погода, по Каракалпакии, Хорезму и северу Бухарской области снег, по остальной территории — дожди, местами переходящие в мокрый снег. Ветер северо-западный, 9—14 м/с. Температура по Каракалпакии, Хорезму и северу Бухарской области 1—8 градусов мороза, по остальной территории — 1—6, по югу — до 8 градусов тепла.

В Ташкенте — облачно, дождь. Ветер северо-западный, 5—10 м/с. Температура 4—6 градусов тепла.

ТЕАТРЫ

ГОСУДАРСТВЕННЫЙ АКАДЕМИЧЕСКИЙ БОЛЬШОЙ ТЕАТР УЗБЕКСКОЙ ССР им. А. НАВОИ — **Жизель.**

ГОСУДАРСТВЕННЫЙ РУССКИЙ АКАДЕМИЧЕСКИЙ ТЕАТР ДРАМЫ им. М. ГОРЬКОГО — **Земное притяжение.**

КОНЦЕРТНЫЙ ЗАЛ им. Я. М. СВЕРДЛОВА — в 18 и 20.30 **концерты** вокально-инструментального ансамбля **«Моди».**

КОНЦЕРТНЫЙ ЗАЛ «БАХОР» — в 19.00 прослушивание новых произведений композиторов Узбекистана.

ТАШКЕНТСКИЙ ГОСУДАРСТВЕННЫЙ ТЕАТР ОПЕРЕТТЫ — **Принцесса цирка.**

ТАШГОСЦИРК — в 19.30 **прощальные гастроли.**

Объединение «Узбекзолото» с глубоким прискорбием извещает о смерти старшего инженера объединения

БОРЗИКОВОЙ Лидии Ефимовны

и выражает искреннее соболезнование семье и близким покойной.

Институт почвоведения и агрохимии Академии наук Узбекской ССР выражает глубокое соболезнование заведующему лабораторией освоения новых земель, старшему научному сотруднику, кандидату биологических наук А. З. Генусову по поводу смерти его матери

ГЕНУСОВОЙ Фани Яковлевны.

ПРАВДА ВОСТОКА

АДРЕС РЕДАКЦИИ: 700000, Ташкент-П, ул. Ленина, 41. ТЕЛЕФОНЫ РЕДАКЦИИ: заместители редактора — 33-10-48, 33-72-77; ответственный секретарь — 33-24-68; секретариат — 33-34-75; отделы: писем трудящихся и массовой работы — 33-15-20; пропаганды марксистско-ленинской теории и коммунистического воспитания — 32-57-15; партийной жизни и местной печати — 33-41-47; промышленности, капитального строительства, транспорта и торговли — 33-16-38; сельского хозяйства — 33-44-92; науки, школ и вузов — 32-57-13; литературы и искусства — 32-55-10; советского строительства и быта — 33-14-75; внутренней информации, военно-спортивный — 33-81-29; ночной редакции — 33-34-75; прием объявлений — 33-81-42. Собственные корреспонденты: в Ташкенте — 33-42-92; Нукусе — 2-64-52; Самарканде — 4-14-72; Гулистане — 2-17-30; Термезе — 31-45; Ургенче — 6-20-73; Бухаре — 3-13-55; Карши — 68-77; Намангане — 8-60-90; Фергане — 4-11-28. Диспетчер издательства — 32-78-94; дежурный телефонной станции — 33-90-50.

Р.04154. Ордена Трудового Красного Знамени типография издательства ЦК Компартии Узбекистана, г. Ташкент. Индекс 64572. Изд. № Б-342. 1