ПРОЛЕТАРИИ ВСЕХ СТРАН, СОЕДИНЯЙТЕСЬ!

ПРАВДА ВОСТОКА

ОРГАН ЦЕНТРАЛЬНОГО КОМИТЕТА КОММУНИСТИЧЕСКОЙ ПАРТИИ (большевиков) УЗБЕКИСТАНА, ЦЕНТРАЛЬНОГО ИСПОЛНИТЕЛЬНОГО КОМИТЕТА СОВЕТОВ РАБОЧИХ, ДЕХКАНСКИХ И КРАСНОАРМЕЙСКИХ ДЕПУТАТОВ УзССР, СОВЕТА ПРОФЕССИОНАЛЬНЫХ СОЮЗОВ И ТАШКЕНТСКОГО ГОРОДСКОГО КОМИТЕТА КОММУНИСТИЧЕСКОЙ ПАРТИИ (большевиков) УЗБЕКИСТАНА

22 мая 1936 г.

№ 116 (4077) ПЯТНИЦА Цена 10 коп.

ск, ул. Красной
, Краевой научн
1-Хп 36г.

СЕГОДНЯ В НОМЕРЕ:

Передовая. Богатый урожай зерновых.

Постановление ЦК КП(б)Уз о качестве культивации.

Решение тайного совета Японии о продлении рыболовной конвенции.

Автомобильный пробег Горький—Памир—Горький.

На международные темы. М. Э-н—Австрийская мина.

ТРИБУНА ТРАКТОРИСТА - СТАХАНОВЦА: **Ходжа Аскаров** — Мой агрегат всегда в порядке.

Величайший памятник Ленину (По материалам центральной печати).

ОБМЕН ПАРТИЙНЫХ ДОКУМЕНТОВ: **Ник. Звездин** — Выявляется новый актив.

Совещание жен инженерно-технических работников.

Е. Рачинская — Создать условия для учебы студентов-рабочих.

М. Саидов — Посевы риса под угрозой.

Паводки в восточной части Ферганской долины.

ТЕАТР: **М. Гафиз** — «Бешеные деньги».



ЦЕНТРАЛЬНЫЙ МУЗЕЙ В. И. ЛЕНИНА. Слева—В. И. Ленин, скульптура С. Меркуроза (конференц.-зал музея); справа—И. В. Сталин, скульптура С. Меркурова (конференц-зал музея); в середине—общий вид VIII зала музея, в центре зала—скульптура М. Манизера «Ленин на броневике».

Богатый урожай зерновых

Впервые в этом году поля Узбекистана получают мощный парк комбайнов. Уже прибыло на МТС 200 машин и ожидается в ближайшие дни еще 50 (в прошлом году работало только 33).

В Узбекистане около 500 тысяч гектаров зерновых полей свободно можно убирать комбайнами. К сожалению, в этом году уборка как комбайнами, так и лобогрейками будет производиться только на 150 тысячах гектарах. Об'ясняется это отнюдь не тем, что механизмы в колхозах не пользуются популярностью. Комбайн завоевал громадное уважение среди колхозников. От его работы все буквально в восторге. В зааминских колхозах комбайнеров не называют, как «палван машина» (силач машина). Дело в том, что Наркомзем не проявляет необходимой энергии, чтобы механизировать уборку зерна. Далеко не обеспечено освоение получаемых комбайнов. Положение с кадрами явно катастрофическое. На всю республику в Мирачуле готовится на курсах 200 комбайнеров. По расчетам Зернового управления Наркомзема в результате отсева на самостоятельную работу выйдет не более 120 человек. По МТС республики насчитывается не более 50 опытных комбайнеров. Предполагается также на комбайнах использовать 78 студентов Института механизации. В лучшем случае Узбекистан будет располагать 240 — 250 комбайнерами для 280 — 290 машин. Получается, что Наркомзем сознательно обрекает часть комбайнов на вынужденное бездействие.

С ремонтом старых комбайнов и со сборкой новых, судя по сведениям с мест, дела обстоят явно неблагополучно. Точно также фактически еще не начат ремонт тракторов. Кое-где в исключительных случаях только приступают к разборке машин и составлению дефектных ведомостей. Начинается счетня с запасными частями. И это буквально накануне уборочной, в которой должны принять участие минимум 2 тысячи тракторов. Значительная часть их могла быть поставлена в ремонт уже давно, так как комет паров во многих районах закончен.

С исключительной безответственностью приходится сталкиваться в МТС. Вторая Зааминская машинотрактонная станция (директор Белов) абсолютно ничего не делает. Не получены еще даже лобогрейки от первой МТС. И вовсе не потому, что не было времени. Вторая Зааминская МТС организована 5 месяцев назад. Буквально такая же картина на второй Митанской МТС (директор тов. Пай) и на второй Кермининской (директор т. Ахмедбаев). Очень слабо идет ремонт лобогреек на первой Зааминской МТС. Скверно обстоят дела в Джизаке (директор МТС тов. Умаров). Из 57 лобогреек 5 придется совсем выкинуть из-за плохого ухода, невнимательного отношения. Отремонтировано же только 5. На первой Митанской МТС к ремонту лобогреек и уборочного инвентаря даже не приступали. В Пайарыкской МТС нет ленег, нет запасных частей, нет горючего. Работники МТС окончательно растерялись. В Паркенте из 30 лобогреек отремонтировано только 10. Нет запасных частей. В остальных МТС ремонт уборочного инвентаря застрял на точке замерзания из-за отсутствия на складах Сельхозснаба сортового и листового железа.

Тишина и спокойствие парят в зерновых машинно-тракторных станциях Узбекистана. Тихо и в Зерновом управлении Наркомзема Узбекистана. Здесь мало что знают. Большим достижением считается начатая по республике проверка и уточнение площадей зерновых. Работники управления очень довольны: «Уже поступили сведения по шести районам». Если такие темпы продлятся, то очевидно и хлеб созреет, и жатва закончится, а «уточнение» все еще будет продолжаться.

Впрочем, позволительно задать вопрос: а существует ли в аппарате Наркомзема Зерновое управление? Есть, правда, на двоих кабинетов соответствующие вывески. Но на самом деле управления нет, а существует только в зачаточном состоянии агротехнический отдел. Вот уже скоро шесть месяцев, как ведут разговоры в аппарате Наркомзема о том, чтобы передать зерновые МТС Зерновому управлению. Сейчас эти МТС находятся на положении пасынков в ведении Хлопкового управления. В зерне Хлопковое управление «не заинтересовано», и поэтому существует «система» снабжать кадрами, запасными частями, горючим зерновые МТС в самую последнюю очередь.

Нужно решительно заявить, что в том виде, в каком сейчас существует Зерновое управление, оно обеспечить оперативного руководства зерновыми МТС не может. И это чрезвычайно тяжело скажется на всей уборке хлебов.

Партия и правительство в этом году создали особенно благоприятные условия для колхозов, производящих пшеницу. На 1 рубль 20 копеек за каждый центнер повышены заготовительные цены. Помимо того установлены премии-надбавки за сдачу пшеницы, которую колхозы и колхозники сдадут государству после выполнения своих обязательств.

В ближайшие дни в конце мая уборка зерна начнется в южных районах. Состояние хлебов гораздо лучше даже, чем в рекордном 1934 году. Яровые значительно ровнее. Нас ждет богатый урожай. Новый порядок расчетов за пшеницу чрезвычайно выгоден. От честной, добросовестной работы колхозников на уборочной, беспощадной борьбы с потерями и хищением зерна зависит доход зерновых колхозов и колхозников. Районные партийные организации, машинно-тракторные станции должны помочь колхозникам собрать зерно. А это возможно только в том случае, если подготовка к уборочной будет проведена самыми напряженными темпами.

Сбор хлебов не за горами, урожай стучится в двери МТС и колхозных амбаров.

О КАЧЕСТВЕ КУЛЬТИВАЦИЙ

ПОСТАНОВЛЕНИЕ ЦК КП(б)Уз от 20 мая 1936 г.

Правильно проводимая тракторная культивация наглядно показала широким массам колхозников громадное преимущество тракторной культивации. Однако в ряде МТС (Бегдатская, Кировская, Андижанская, Мирзачульская, Верхнечирчикская и др.) выявлены отдельные факты неудовлетворительной культивации хлопка тракторами. Эта плохая работа принимается колхозами, МТС не возмещают понесенные убытки колхозам.

ЦК считает совершенно нетерпимым, когда эти факты плохой работы, по существу дискредитирующие механизацию, проходят безнаказанно.

ЦК требует от Наркомзема УзССР, директоров МТС и всех партийных организаций поставить в центре борьбы за механизацию хлопка на данном этапе—борьбу за высокое качество культивации в сочетании с высокой производительностью.

В целях обеспечения высокого качества культивации ЦК ПОСТАНОВЛЯЕТ:

1. Установить, что подбор рабочих органов для каждого поля (бритвы, широкие или узкие лапы, наральники и т. п.) производятся с обязательным участием председателя правления колхоза, либо совета урожайности, и только после того, как набор рабочих лап будет санкционирован ими, тракторист приступает к культивации.

2. Принять предложение Наркомзема о созыве в период с 25 мая однодневных групповых совещаний агрономов и механизаторов, с тщательным инструктажем в полевых условиях по подбору и установке рабочих органов культиватора.

3. Предложить райкомам партии и директорам МТС в период от 25 до 28 мая провести однодневный инструктаж руководящего районного актива, выезжающего на окучку по установке рабочих органов культиватора и технике культивации.

Обязать директоров МТС до 1 июня организовать проверку того, как каждый участковый агроном, бригадный механик усвоили технику культивации.

4. Обязать райкомы партии и директоров МТС так организовать работу по приемке колхозами тракторной культивации, чтобы ни один гектар плохой культивации не был принят колхозами и акт о приемке не был подписан.

Установить строгий контроль за выполнением п. 15 договора МТС с колхозами, согласно которому МТС возмещает колхозу понесенные им убытки от плохой работы деньгами в полуторакратном размере по установленным государственным ценам и, кроме того, директор МТС привлекается к судебной или административной ответственности.

Обязать Наркомзем установить в течение всего периода культивации качественную проверку прокультивированных полей и контроль за выполнением п. 15 договора.

5. Обязать директоров МТС не начислять трудодни трактористам и бригадирам тракторных бригад за недоброкачественную культивацию, а в случае повторения актов недоброкачественной культивации как бригадира, так и тракториста отстранять от работы на культивации.

6. Установить, что премии трактористам, бригадирам тракторных бригад за высокие темпы и качество культивации должны выдаваться только после реализации урожая хлопка — за высокий урожай хлопка на участках тракторной культивации и тракторного сева.

★

Трактористы - стахановцы МТС и совхозов, показавшие прекрасные образцы работы на пахоте и севе, должны на культивации добиться безукоризненного качества в сочетании с высокой производительностью.

Долом чести каждого тракториста Узбекистана является — добиться на участках тракторной культивации наивысших по колхозу урожаев, не допустить ни одного гектара плохой культивации.

ЦК КП(б)Уз.

—oOo—

Порочная система очередности

От корреспондента «Правды Востока»

Одна треть всей площади посева хлопка в Кагановическом районе дала недружные, изреженные всходы. Есть участки, где всходы ожидаются уже в течение пятнадцати—двадцати дней, а то и месяца. Причина такого положения заключается в ненормально глубокой заделке семян в почву.

Большинство колхозов до последних дней терпеливо выжидало появления всходов. Горе-наблюдатели надеялись, что семя ниоколько не нуждается в их помощи. Отдельные же колхозы, например, им. Икрамова и им. Маннжары, добились того, что все их поля в примерно одни и те же сроки покрылись ровными всходами. Они заботились о всходах, боролись с коркой.

Лишь теперь колхозы-наблюдатели забили тревогу. Все наличные силы брошены на проверку всходов. Начался подсев и пересев.

При этом колхозы совершенно упустили из виду, что две трети посевов дали нормальные, дружные всходы и нуждаются уже в междурядной обработке. Обе МТС оказались захлестнутыми той же волной паники и поставили междурядную обработку в порядок очередности. Когда же хлопок местами стал чахнуть, вспомнили об обработке.

Пороки этой системы не замедлили выявиться. Качество подготовки к тракторной культивации оказалось ниже всякой критики.

— До приезда наркомземовского инженера, — рассказывает директор первой МТС тов. Имамназаров, — никто, даже механизатор, не знал, как должен работать культиватор, какое назначение имеет та или иная деталь...

Немудрено, что у Имамназарова просто имеют еще четыре культиватора, причем один даже не собран.

В отдельных колхозах наблюдается противодействие тракторной культивации. Например, в колхозе «Пахта-Кайнар», едва тракторист успел обработать два с половиной гектара, как председатель правления заявил:

— Готовых полей больше нет.

И культиватор поставили «на отдых». В колхозе «Михнатабад» была проявлена подозрительная поспешность: к приходу культиватора один из участков накануне был обработан вручную кетменщиками. Работники МТС не раз'ясняют колхозникам значение механизации для урожая.

В колхозе им. VII курултая культиватор (тракторист Туйчиев) еле царапает почву — это ни культивация, ни даже рыхление корки.

Ваш корреспондент проехал от Куляша до Айпана и от Айпана до раз'езда Горского, но нигде не видел, чтобы работали конные культиваторы.

Г. МИХАЙЛОВ.

Совещание жен инженерно-технических работников

20 мая в Ташкенте состоялось первое городское совещание жен хозяйственников и инженерно-технических работников. Совещание открыл заместитель председателя ЦИК УзССР тов. **Маннжара.**

После краткого вступительного слова тов. **Маннжары,** на трибуну вышла жена директора Кадырьинской гидростанции, председатель совета жен специалистов ГЭС тов. **Журавлева.** В своем интересном и содержательном выступлении тов. **Журавлева** рассказывает совещанию о значительной и плодотворной работе, проделанной на станции.

С большим вниманием выслушало совещание яркое и образное выступление тов. **Сбитневой.** Бывшая домохозяйка, сейчас активная работница транспорта, значкист сталинского призыва, тов. **Сбитнева** рассказала об опыте жен работников транспорта, которые плечо к плечу со своими мужьями борются за четкую работу дороги.

Много замечательных примеров работы жен хозяйственников и инженерно-технических работников приводят в своих выступлениях тт. **Воронина** — жена технического работника Сельмашзавода, **Зубова** — жена главного инженера треста Союзсера, **Горохова** — жена мастера паровозного цеха завода им. Кагановича, **Жангалля** — жена полковника, **Фридзон** — жена директора ситценепечатной фабрики Текстилькомбината, **Газиева** — жена монтера Кадырьинской ГЭС, **Васильева** — жена командира Красной армии, **Осипчук** — жена врача ЦК союза хлопзаводов, **Богданович** — жена врача Наркомместпрома, **Сабильди на** — жена механика хлопзавода № 51.

В этих выступлениях звучал огромный подъем и твердая решимость шире и развивать замечательное движение жен специалистов и хозяйственников, вручала любовь и преданность тому, кто привел народы Советского Союза к счастливой и радостной жизни — великому Сталину.

В конце совещания выступил с яркой речью народный комиссар местной промышленности Узбекистана тов. **Насырбаев.**

Совещание приняло обращение ко всем женам командиров промышленности и Красной армии с призывом активно включиться в новое движение.

Подробный отчет о совещании и обращение будут опубликованы в одном из ближайших номеров газеты.

ТРИБУНА ТРАКТОРИСТА - СТАХАНОВЦА

Мой агрегат всегда в порядке

Весной я засеял хлопком 166 га. Сеять старался хорошо, потому что знал, что на этих же полях буду проводить культивацию. Рядки делал прямые, повороты правильные, не допускал огрехов.

Мне дано двухмесячное задание прокультивировать 400 гектаров. За восемь дней я уже прокультивировал 140 га—40 проц. задания.

Норма на культивации у нас 8 га, а я ежедневно культивирую по 19. Такой высокой производительности на культивации не добился ни один тракторист нашей Акмальабадской МТС. Некоторые трактористы говорят, что больше чем 12 га нельзя прокультивировать за день. Однако я доказал, что при добросовестном отношении к работе нормы можно выполнять вдвое и больше, сохраняя хорошее качество культивации. Это же доказали и другие трактористы-стахановцы: Иван Комаров, Джума Сафаров, Ата Хамдамов. Они культивируют в день по 15—17 гектаров хлопчатника и не допускают огрехов.

Прежде чем рассказать о том, как я добился такой высокой производительности и хорошего качества культивации, приведу несколько фактов, характеризующих причины отставания некоторых трактористов. По соседству со мною работает Раим Закиров. Я часто замечаю, что его трактор останавливается в рядках, а сам он подолгу возится около машины. Однажды, имея свободную минуту времени, я подошел узнать причину остановки. Раим Закиров тогда затягивал гайки на задних кронштейнах задней бритвы гусеных лап. Они шатались в разные стороны.

Это пример того, как нельзя работать. Ясно, что с таким состоянием рабочих частей культиватора было выделано немало огрехов. Лапки — пружинящиеся детали культиватора. Во время работы сопротивление земли их расшатывает, поэтому необходимо каждый день после работы проверять состояние креплений рабочих органов культиватора. А Раим Закиров этого не делал. Он вообще плохо готовит агрегат к работе, поэтому у него много дефектов, большие простои.

Почему некоторые трактористы плохо работают. Потому, что не научились ценить каждую минуту. Недавно тракторист Чаты-Шакиров остановил трактор в рядках и пошел в город по личным делам. Многие трактористы бросают трактор и уходят в чайхане завтракать и обедать, теряя много дорогого времени. Вот в чем кроются причины медленных темпов работы на культивации.

Я второй год работаю на «универсале». По примеру передовых стахановцев республики я готовлю свой агрегат к работе накануне рабочего дня: тщательно проверяю его исправность, меняю масло в воздухоочистителе трактора, очищаю его от грязи, смазываю вращающиеся детали, заправляю горючим и водой. Культиватор проверяю не менее тщательно, чем трактор. Бывает, что во время работы расслабляются гайки и шплинтовка рабочих органов. Не обходимо их закрепить. Внимательно проверяю отточенность бритв. Во время работы бывали случаи, когда бритвы ударялись о твердый пласт земли или о камень. Затупленные бритвы надо обязательно заменить.

Мой рабочий день начинается с пяти часов утра. Подготовив агрегат еще накануне, я сразу же выезжаю на поле. Участки, которые должны быть сегодня прокультивированы, мне известны заранее. Важно отметить еще вот что: в практику своей работы я ввел обязательный осмотр участков и подъездных путей. Это имеет большое значение. Надо обязательно знать межники участка: как лучше заехать в поле, везде ли трактор может свободно развернуться. Бывали раньше и у меня случаи, когда, не зная участка, который надо культивировать, приходилось много терять времени на поиски удобных заездов.

Я соревнуюсь с трактористом Шарипом Шадыевым, который работает в колхозе им. Молотова. Показатели нашего соревнования такие: высококачественно культивировать в день по 15 га, экономить горючее, не допускать огрехов. За восемь дней Шадыев прокультивировал 93. Пока первенство в соревновании за мной.

Качество культивации буду по-прежнему стараться улучшать. Ежедневно не меньше 20 га. Этих показателей достигну простым путем: еще лучше буду использовать рабочее время, еще внимательнее буду готовить агрегат к работе, еще лучше овладею техникой крутых поворотов и прямолинейного вождения «универсала».

Сегодня ко мне пришел бригадир четвертой бригады Мухамед Гафуров и от имени всех бригадиров сказал:

— Первая культивация в колхозе закончена. Выносим тебе, товарищ Ходжа Аскаров, благодарность за высокое качество культивации. Мы, бригадиры, решили вместо трех тракторных культиваций провести четыре.

От таких слов я почувствовал себя очень счастливым, как никогда, и у меня появилось еще большее желание работать лучше, чем работал до сегодняшнего дня.

ХОДЖА АСКАРОВ.
Тракторист-стахановец Акмальабадской МТС.

—oOo—

НА ПОЛЯХ РЕСПУБЛИКИ

В бригаде орденоносца Юнуса Мамадали закончено первое мотыжение и культивация.

С 15 мая начаты второе мотыжение и культивация. Уже вторично кетменями уничтожаются сорняки.

Бригада перевыполняет задания по мотыжению. Плаберлиев Палван при задании 2.366 пог. метров промотыжил 4.600, Усказралиев Акбарали — 4.112 и Мадали жова Тутыева — 3.084 пог. метра.

В. АВДЮШКИН.

★

Правильная организация труда и внедрение сдельщины помогли колхозу «Сталинабад», Аимского района, своевременно закончить первую окучку хлопка и начать вторую.

В колхозе организованы детские ясли. Теперь колхозницы могут участвовать на полевых работах.

Колхоз борется за шестикратную окучку.

НОЧКАРОВ.

1000 га не предел

СТАХАНОВЕЦ ХУДАЙБЕРДЫЕВ О РАБОТЕ НА «УНИВЕРСАЛЕ»

ПАЙТОК (По телеграфу). Лучшие трактористы Пайаскентской МТС Худайберды ев, Фролов и Урман Аскаров включились в поход за 1000 гектаров высококачественной культивации. Участник республиканского слета стахановцев-трактористов Худайберды ев заявил:

— Я думал прокультивировать 500 га. Теперь прокультивировав уже более 200 га и хорошо изучив свою машину, я считаю, что и 1000 га не предел для дорогого универсалиста.

Худайберды ев уже три дня подряд культивирует по 20 га ежедневно.

Идя навстречу тысячникам, МТС выделяет для них большие карты не только тракторного, но и конного сева. К работе тысячников внимательно присматриваются трактористы из совхоза им. Пирамова и близлежащих участков Тепликайского района.

НА МЕЖДУНАРОДНЫЕ ТЕМЫ

АВСТРИЙСКАЯ МИНА

Сообщение о готовящейся реставрации династии Габсбургов в Австрии заслуживает самого пристального внимания.

Еще в июле прошлого года было обнародовано решение австрийского правительства об отмене так называемых «габсбургских законов». Как известно, после свержения габсбургской монархии в 1918 году всем членам царствующего дома было запрещено проживать в Австрии, с них имущество было конфисковано.

Отмена «габсбургских законов», фашистское правительство Австрии не только разрешило вернуться в страну членам династии, но и компенсировало «понесенные убытки», вернуло им имущество на 6 с половиной миллиардов шиллингов.

Отмена «габсбургских законов» послужила толчком к возобновлению открытой бешеной монархической агитации. Монархисты добиваются восшествия на престол Отто Габсбургского.

К напряженным сейчас в Австрии событиям приковано внимание общественного мнения всего мира. И это вполне понятно, ибо вопрос о реставрации не является чисто внутренним делом самой Австрии, а теснейшим образом связан со всем комплексом империалистических противоречий.

На месте бывшей «лоскутной» Австро-Венгрии создан целый ряд государств. Образовались Чехословацкая республика, Австрия и Венгрия. Часть территории бывшей монархии отошла к Румынии, Польше, Югославии и Италии.

Австрийские монархисты, добиваясь реставрации Габсбургов, заявляют, что они будут бороться за восстановление империи в ее старых границах. Такие угрозы в первую очередь направлены против стран Малой антанты—Югославии, Румынии и Чехословакии. Эти страны, союзные Франции, не раз заявляли, что реставрация может автоматически привести к войне.

Малая антанта заинтересована в сохранении существующего в Австрии положения. Она справедливо считает, что всякое изменение государственного устройства Австрии может быть началом новой войны.

Италия после войны развивает активную деятельность для укрепления своих позиций в Австрии, Венгрии и во всех балканских странах. Но, борясь за «интересующую» Австрию, Италия добивается безраздельного господства в этой стране. Это ей отчасти удалось. За последние годы было заключено несколько итало-австро-венгерских соглашений, которые по существу подчинили австрийскую и венгерскую внешнюю политику контролю Рима. По последнему тройственному соглашению, заключенному недавно в Риме, Австрия, Венгрия и Италия обязались взаимно консультироваться по всем вопросам. Активность итальянского фашизма направлена в первую очередь против Германии.

Со дня окончания мировой империалистической войны германский империализм не отказывался от мысли о присоединении Австрии к Германии. Особенно эта активность усилилась после прихода к власти Гитлера. Германский фашизм даже несколько раз пытался добиться этого организацией в Австрии вооруженных восстаний. Ясно, что Италии меньше всего улыбается перспектива иметь своим соседом в Альпах вооруженный до зубов германский фашизм. В Риме прекрасно понимают, что если Германии удастся присоединить к себе Австрию, над Италией будет занесен меч германского фашизма.

Австрийский фашизм пытался и пытается сейчас опередить своих реставрационных планов угрозой германского фашизма. А эти угрозы с каждым днем усиливаются. Вся иностранная печать писала после ремилитаризации Рейнской зоны, что сейчас очередь за Австрией.

За последние дни усилились активность германского фашизма на австрийских границах. Здесь концентрируются войска, перебрасываются агенты в Австрию, подвозится оружие и т. д. и т. п.

Не исключена возможность, что австрийские монархисты, поддерживаемые итальянским фашизмом, попытаются в ближайшие дни провести свои планы в жизнь. Тем более, что борьба в правящей клике сейчас все более обостряется. Так или иначе, всякая попытка изменить существующий сейчас в Австрии строй неминуемо приведет к весьма серьезным осложнениям для мира в Европе.

М. З-Н.



В МУЗЕЕ В. И. ЛЕНИНА. **На снимке:** картина художника Сварога «Штаб Октября». Репродукция **Фишмана и Лоскутова (Союз фото).**

Решение тайного совета Японии о продлении рыболовной конвенции

ТОКИО, 20 **(УзТАГ).** По сообщениям агентства **Домей цусин** сегодня состоялось очередное заседание пленума тайного совета Японии. Пленум, по словам агентства, единогласно одобрил проект соглашения о продлении срока советско-японской рыболовной конвенции. На пленуме, наряду с членами тайного совета, присутствовали император и весь состав кабинета Хирота.

★

ТОКИО, 20 **(УзТАГ).** Агентство **Домей цусин** пишет, что в связи с утверждением тайным советом протокола о продлении рыболовной конвенции между Советским Союзом и Японией ожидается, что правительство Японии в ближайшие дни предложит Ота подписать протокол до 27 мая. В японских правительственных кругах ожидают, что подписание состоится 25 мая.

—o—

Японский парламент об укреплениях в проливе Соя

ТОКИО, 20 **(УзТАГ).** Газеты сообщают, что первая подкомиссия нижней палаты парламента одобрила внесенную членом партии Минсейто Банцо резолюцию, рекомендующую правительству «укрепить пролив Соя (Лаперуза), разделяющий Южный Сахалин и остров Хоккайдо, и построить военную авиабазу на Хоккайдо». Мотивируя свою рекомендацию, Банцо заявил на заседании подкомиссии, что «пролив Соя не укреплен и свободно проходим всеми пароходами. В случае возникновения чрезвычайного периода это может оказаться серьезной угрозой для населения побережья Японского моря и в некоторой степени даже для населения Тихоокеанского побережья».

Выступавший от имени военного министерства парламентский заместитель военного министра Тацуми заявил, что предлагаемый Банцо план будет осуществлен «шаг за шагом», добавив, что «военное министерство сначала изучит ограничения возведения укреплений в проливе Соя, предусмотренные Портсмутским договором».

Начальник департамента по морским делам морского министерства вице-адмирал Тойода присоединился к заявлению Тацуми.

Говоря о постройке военной авиабазы на Хоккайдо, Банцо сказал, что эта авиабаза необходима в виду того, что «новая держава обладает 80 тяжелыми бомбовозами радиусом действия в 2.500 миль». Отвечая Банцо, Тацуми заявил, что военное министерство изучит предложение о постройке авиобазы на острове Хоккайдо.

—o—

ОТКРЫТИЕ АНГЛО-СОВЕТСКИХ МОРСКИХ ПЕРЕГОВОРОВ

ЛОНДОН, 20 **(УзТАГ).** По сообщению **Рейтер,** англо-советские морские переговоры открылись в министерстве иностранных дел сегодня в 16 часов. СССР представляют полпред т. **Майский** и морской атташе т. **Анципо-Чикунский.** Англию — советник министерства иностранных дел **Крейги** и начальник планового отдела морского министерства **Филлипс.**

ПРЕДЛОЖЕНИЕ БЛЮМА ЭРРИО

ПАРИЖ, 20 **УзТАГ). Блюм** предложил Эррио портфель министра иностранных дел в будущем кабинете. Эррио заверил Блюма о своем желании оказать ему поддержку и изложил причины, по которым он не может принять предложение. Блюм просил Эррио еще обдумать вопрос, прежде чем дать окончательный ответ.

ПАРТИЗАНСКАЯ БОРЬБА АБИССИНЦЕВ

ЛОНДОН, 20 **(УзТАГ).** Корреспондент **«Таймс»** Отро, высланный из Абиссинии итальянцами, сообщает из Лондона, что абиссинцы продолжают уходить в горы. Вожди племен по всей стране формируют отряды против итальянцев. Итальянские власти вынуждены увеличить численность войск, посланных для борьбы с этими отрядами. В Адис-Алем (к западу от Адис-Аббебы) послано несколько тысяч итальянских туземных войск. 90 грузовиков с солдатами направлены в сторону Десэне и Анкобера. В районе Анкобера абиссинцы уничтожили небольшой итальянский отряд. Провинция Годжам находится под абиссинскими отрядами. Абиссинский генерал Малюон остался на огаденском фронте и находится со своими войсками в районе Харара.

Абиссинцы совершили налет на Асбат Афали в районе Черчер и сожгли этот пункт. Итальянский отряд потерял 15 человек.

—o—

Автопробег на Памир

МОСКВА. Всесоюзный совет физической культуры при ЦИК СССР утвердил проведение спортивного автомобильного пробега на Памир по маршруту: Горький — Казань — Куйбышев — Ташкент — Ош — Хорог — Ош — Ташкент — Челябинск — Свердловск — Киров — Ярославль — Москва — Горький. Общая протяженность этого маршрута — около 12 тысяч километров.

В пробег пойдут 7 автомобилей производства Горьковского автозавода им. Молотова: 2 машины новой марки «М-1», 3 машины «ГАЗ-А» и 2 «ГАЗ-Пикап» (полуторки).

Старт намечается дать в Горьком 30 мая. Предполагаемая продолжительность пробега примерно 50 дней **(УзТАГ).**

ОБМЕН ПАРТИЙНЫХ ДОКУМЕНТОВ

Выявляется новый актив

От корр-та «Правды Востока»

Эта неприятная подробность вскрылась в самый последний момент. Выдержанный коммунист и примерный колхозник тов. Мирзабаев оказался неграмотным. Он едва смог расписаться в новом партбилете.

В таком положении оказался не один Мирзабаев. Калининская районная парторганизация к началу обмена насчитывала больше 60 неграмотных коммунистов. Районный комитет партии с недопустимым за волоканием занялся ликвидацией неграмотности. Правда, сейчас это дело поставлено прочно.

Записи тов. Деванова, секретаря райкома, изобилуют замечаниями об учебе коммунистов. Около 100 членов и кандидатов партии, прошедших обмен, беседы с каждым из них натолкнули секретаря райкома на серьезные выводы.

Весь именно из-за своей азбучной неграмотности колхозника-коммуниста Саида из Кенжабаева отошла от партийной организации, потеряла интерес к общественной жизни, стала балластом для партгруппы. А с каким бы эффектом работали, зная грамоту, Мирзабаев и Касымов — коммунисты-стахановцы колхозных полей.

Тов. Деванову на примере этих людей стало ясно, что дальнейшая внутрипартийная работа будет зависеть от того, как скоро и успешно овладеет грамотой калининская партийная организация.

В кучевых колхозных организациях, партгруппах при сельсоветах сейчас райком организует кустовые школы грамоты. Выходя из них, люди должны обладать законченным низшим образованием. Такова первая ступень массового похода колхозных коммунистов за культуру и грамотность.

★

Обмен в калининской парторганизации показывает, что среди некоторой части колхозных коммунистов замечается неизжитая тенденция сменить полевые работы в органах на спокойные места, где-нибудь в правлении колхоза.

Кандидат партии Уримбаев бросил бригаду и стал «важным человеком» — завхозом. В колхозе им. Балтабаева коммунист Кара-Ходжаев, примерный хлопкороб, ушел в правление на должность кассира.

Секретарь райкома сейчас начинает обратное движение. Лучшие коммунисты, как пишет он у себя в дневнике, должны пойти на производство работать на решающих колхозных участках.

Сейчас в дни обмена закрепляется начатое при проверке партийных документов личное знакомство секретаря райкома с коммунистами организации. У Деванова в колхозах и кишлаках района нашлись десятки корреспондентов, с которыми он сейчас завязывает деятельную переписку.

Подробное изучение людей дало возможность вскрыть чужаков, перерожденцев и просто авантюристов, долгое время маскировавшихся под коммунистов и сумевших обмануть райком даже при проверке партдокументов.

Так был вскрыт и исключен из рядов партии Ша-Хасан Иноятов, — зам. директора МТС, оказавшийся ближайшим сподвижником каратальского имама. Он директорствовал на участке, держал под чадрой свою жену и состоял в трогательной дружбе с растратчиками из сельпо.

Тахта-Ходжа Зиатдинов «коммунист», скрывающий беглых кулаков, Ганиб Назаров, Муладжанов, люди утратившие партийное лицо, не получили партбилета.

Наряду с этим выявлены новые прекрасные организаторы. Таков Сатылган Рашидов — парторг из колхоза им. Файзуллы Ходжаева. Турды-биби Даминова — грамотная колхозница-активистка, налаживая образцовые детские ясли. Бувя Ибрагимов — парторг колхоза им. Карла Маркса, удалой тракторист Зуфар Сатаганов и много других коммунистов.

НИК. ЗВЕЗДИН.

—o—

Обмен в колхозе „Ленинчи Юл"

Обмен партдокументов в Янгикурганском районе начался с парторганизации одного из наиболее крупных колхозов республики «Ленинчи Юл» (Ленинский сельсовет).

На беседе у секретаря райкома партии т. Чичанова председатель колхоза, коммунист-орденоносец Абдурахман Ризаев.

Вот несколько замечательных фактов из жизни тов. Ризаева. В 1929 г. он первым вступил в колхоз «Ленинчи Юл». Все годы Ризаев вел неутомимую работу по организационно-хозяйственному укреплению колхоза. В колхозе он овладел грамотой.

В начале 1932 г. тов. Ризаев вступил в кандидаты партии. Как организатор колхозного производства и кандидат партии он завоевал авторитет среди колхозников. В 1935 г. его избрали председателем колхоза. Своей отличной работой, высоким урожаем и выполнением обязательств перед государством колхоз «Ленинчи Юл» вышел в ряды лучших в республике. Тов. Ризаев, участник созванного в Москве совещания узбекистанских стахановцев хлопковых полей, был награжден орденом Красного знамени.

Тов. Ризаев — активный член райкома партии и один из самых прилежных слушателей в школе партийного просвещения. В беседе с секретарем райкома он рассказал о своей работе, о борьбе с трудностями и успехах. На все вопросы секретаря дал четкие и ясные ответы. Тов. Ризаеву вручен партийный билет нового образца.

А. БАБАХАНОВ. Н. САИДБАЕВ.

—oOo—

Исправляют ошибки

НОВОУРГЕНЧ **(Корр. «Правды Востока»)** Подготовка к обмену партийных документов на **маслозаводе** в Новоургенче проведена значительно хуже, чем в других партийных организациях Новоургенчского района. Хорезмский окружком вынужден был принять решение отложить обмен партбилетов на маслозаводе.

Причина неудовлетворительной подготовки к обмену в том, что парторганизация завода занялась исключительно производственными вопросами, отодвинув на задний план партийно-массовую работу.

Партийное просвещение до самых последних дней оставалось заброшенным участком. Среди членов и кандидатов партии было значительное количество не только политически, но и азбучно неграмотных.

Материалы декабрьского пленума ЦК ВКП(б), решения V пленума ЦК КП(б)Уз, беседа товарища Сталина с Роем Говардом, решения III пленума КПК, решение ЦК и Совнаркома о повышении зарплаты учителям и др. не были проработаны в заводской парторганизации.

Сейчас, после решения бюро Хорезмского окружкома, партком маслозавода энергично взялся за исправление ошибок и недостатков в партработе. Все неграмотные коммунисты привлечены к занятиям в школах ликбеза, грамотные — в вечерней районной партшколе.

Более активно взялись за работу цеховые парторганизаторы. Члены парткома и вся заводская партийная организация стремятся преодолеть недостаток, который привел к недопустимому забвению партийной работы.

Величайший памятник В. И. Ленину

По материалам центральной печати

В Москве открылся музей В. И. Ленина. Это — крупнейший вклад в сокровищницу марксизма-ленинизма. Все, что связано с именем Ленина, с его гигантской работой, все, что связано с великой борьбой российского пролетариата и его авангарда — коммунистической партии, нашло свое яркое документальное выражение в многочисленных экспонатах, расположенных в залах музея.

Не только трудящиеся нашей родины, но и борющийся пролетариат капиталистических стран получил новое могучее оружие пропаганды.

В этом богатейшем арсенале большевистской пропаганды, созданном по инициативе товарища **Сталина,** собраны десятки тысяч документов, рукописей, книг, фотографий, скульптур, картин, ярко показывающих трудящимся жизнь великого гения революции, организатора и вождя партии и великой Октябрьской социалистической революции. Многочисленные документы отражают все годы жизни и работы величайшего гения человечества.

17 зал имеет музей, и в каждом зале с исчерпывающей полнотой показан этап из жизни Владимира Ильича и созданной им большевистской партии.

В первом зале, посвященному детству и юношеству Ильича, прежде всего обращает на себя внимание сохранившийся журнал симбирской гимназии с отметками об успеваемости. По всем предметам у Ленина пятерки. Здесь же хранится похвальный лист, полученный Владимиром Ильичем и подписанный отцом Керенского.

Дальше — студенческие годы Владимира Ильича. За организацию студенческой сходки Владимир Ильич исключается из Казанского университета. В своем донесении, отправленном министерству просвещения, попечитель казанского учебного округа так характеризует роль Владимира Ильича в организации студенческой сходки:

«Еще за два дня до сходки Ульянов подал повод подозревать его в подготовке чего-то похорошего. Проводил время в курительной комнате, беседуя с наиболее подозрительными студентами, уходил домой и снова возвращался, приносил что-то по просьбе других и вообще вел себя очень странно. 4 декабря бросился в актовый зал в первой партии... При выдающихся способностях и весьма хороших сведениях он ни в нравственном, ни в политическом отношениях лицом благонадежным признан быть не может».

На этом же докладе имеется пометка, сделанная рукой министра просвещения:

«Отнюдь не следует принимать». — Владимир Ильич был исключен из университета, и министр просвещения отказался его восстановить.

Уже тогда царские охранники внимательно следили за каждым шагом Владимира Ильича, видя в нем опаснейшего врага. Владимир Ильич, исключенный из университета, подает прошение о разрешении ему выехать для учебы за границу. Ему в этом отказывают. Он вторично просит разрешения выехать за границу для лечения, и в этом ему отказывают. Владимир Ильич просит разрешения держать экзамен в другой университет. На прошении резолюция: «Пусть лучше держит в Казани». В Казани за ним было установлено внимательное наблюдение полиции. Это подтверждает приказ казанского губернатора исправнику Лашевскому. «Тотчас же по получении сего учредить строжайшее секретное наблюдение за упойнутым Ульяновым».

Второй зал посвящен гигантской борьбе Владимира Ильича по созданию петербургского «Союза борьбы за освобождение рабочего класса».

В зале выставлен протокол обыска у социал-демократа Минкевича. Этот обыск произошел в 1895 г. В протоколе указано о конфискации брошюры Ленина «Что такое «друзья народа» и как они воюют против социал-демократов?». Рядом с протоколом гектографированный экземпляр этой брошюры Владимира Ильича. Тут же документ, прекрасно показывающий неутомимую работу Владимира Ильича по организации петербургских рабочих. В одном из донесений указывается, что в столице организован социал-демократический кружок, и этот кружок организовал сходку рабочих на пароходе «Тулон».

«Вскоре после описанной сходки, — говорится в донесении, — возвратился из-за границы Владимир Ульянов, цель поездки которого, повидимому, была достигнута. На это указывает появившаяся вслед за возвращением Ульянова заграничная революционная литература в значительном количестве».

В этом зале собраны десятки документов, показывающих роль Ленина в организации первых партийных организаций. Тут же имеется письмо Ленина, написанное в 1895 г. Аксельроду. В письме Ленин пишет о своей поездке в Орехово-Зуево. «Управляет городом фабричная контора. Раскол народа на рабочих и буржуа весьма резкий. Рабочие настроены поэтому оппозиционно». В другом письме Владимир Ильич очень детально раз'ясняет, как «необходимо употребить очень жидкий клейстер» для расклейки в рабочих кварталах революционных листовок.

В музее собраны многочисленные документы, показывающие гигантскую научную работу, которую проводил Владимир Ильич в ссылке. Он проштудировал огромное количество книг, готовя свою работу «Развитие капитализма в России». В документах указывается громадная работа Владимира Ильича по изучению философии и его неослабная связь с революционным движением в России.

Полно и ярко представлены экспонаты, относящиеся к периоду «Искры» и второго с'езда РСДРП. В этом отделе имеются многочисленные агентурные донесения знаменитого Зубатова о Владимире Ильиче. В донесении, где он сообщает полиции о готовящемся, по его сведениям, с'езде социал-демократов в Полтаве, Зубатов пишет:

«Хорошо бы нам накрыть их собрание, и так как роль Ульянова вполне выяснена, то срезать эту голову с революционного тела было бы желательно поскорее... Ведь крупнее Ульянова сейчас в революции нет никого». В другом своем донесении Зубатов пишет о том, что в Петрограде «ходит проспект «Искры» № 1, трактующий о своевременности приступа к политической борьбе». И тут же нарочит охранник добавляет: «Ожидают возвращения Владимира Ульянова, имеющего воплотить эту теоретическую формулу в плоть и кровь. Вот бы хлопнуть сего господина».

В это время революционная деятельность Ленина теснейшим образом переплетается с кипучей борьбой Сталина в Закавказье. В зале, где отражен период «Искры» и второго с'езда партии, имеется много документов о величайшей роли Сталина в организации закавказских рабочих. Есть документы, как Сталин организовал батумских рабочих против угнетения и произвола. Из имеющегося в музее донесения начальника Кутаисского губернского жандармского управления видно, как в те далекие времена рабочие Закавказья говорили с любовью о Сталине, как о своем учителе. В музее выставлен редчайший снимок группы кавказских искровцев во главе со Сталиным. Об этом периоде деятельности товарища Сталина рассказывает имеющееся в музее «дело Джугашвили и Канделаки».

В многочисленных подлинниках и фотокопиях прекрасно отражена роль ленинской «Искры». Эти документы говорят о напряженной борьбе Владимира Ильича за создание партии нового типа. Исключительный интерес представляют наброски Владимира Ильича при обсуждении первого параграфа устава на втором с'езде РСДРП. Среди этих материалов особое внимание привлекают заметки Владимира Ильича, сделанные им карандашом во время речи Мартова при обсуждении первого пункта устава партии. В одном месте Владимир Ильич записал следующую фразу Мартова: «Я желаю всех сделать членами партии: если хотите, да». Тут же приведены тезисы ответа Ленина. Он писал: «Отделение болтающих и работающих. Лучше десять раб. не назвать членами, чем одного болтающего назвать». Рядом рукопись речи Владимира Ильича, в которой он разгромил Троцкого. Об этом периоде борьбы Ленина с оппортунистами товарищ Сталин на XV с'езде партии говорил:

«Возьмем 1903 год, период второго с'езда нашей партии... Во главе партии стояла тогда шестерка: Плеханов, Засулич, Мартов, Ленин, Аксельрод, Потресов. Поворот оказался роковым для пяти членов этой шестерки. Они выпали из тележки. Ленин остался в единственном числе...

Теперь ясно каждому большевику, что без решительной борьбы Ленина с пятеркой, без отчесления пятерки наша партия не могла бы сплотиться, как партия большевиков, способная повести пролетариев на революцию против буржуазии».

Исключительный интерес представляют экспонаты, показывающие методы конспирации, применявшиеся большевиками. В зале находится шахматный столик, сделанный по специальному указанию Владимира Ильича. Столик был сделан так, что в нем можно было хранить нелегальные большевистские документы. Руки жандармов не раз открывали ящик этого столика, но ничего в нем не нашли. Какая прекрасная иллюстрация к заботе Ленина о «партийном хозяйстве»!

★

В мае 1905 г. вышел первый номер «Пролетария». В этом номере помещена статья Ленина «Третий с'езд», в которой он пишет об окончательном размежевании между большевиками и меньшевиками. «Борьба пролетариата» — орган кавказского союзного комитета РСДРП, руководимый Сталиным, полностью перепечатал эту статью Владимира Ильича. Тут же имеется номер «Пролетария», в котором перепечатана статья из «Борьбы пролетариата». Эта статья называлась «III с'езд перед судом кавказских меньшевиков».

В примечании к этой статье Владимир Ильич писал: «Кавказские меньшевики едва ли не первые решились выступить в печати не только с голословной бранью против с'езда... а с попыткой оспорить представительство точно определенных комитетов партии. Кавказский союз в своем органе, спокойно и обстоятельно опровергая доводы меньшевиков, превосходно доказал полную законность III с'езда РСДРП, даже при том условии, если бы пять оспоренных меньшевиками мандатов были признаны недействительными». В следующем номере «Пролетария» Владимир Ильич восторженно отзывается о статье Сталина «Ответ социал-демократу», помещенной в II номере «Пролетариата» Бродзола».

Еще задолго до личной встречи великие вожди пролетариата Ленин и Сталин прекрасно друг друга знали. Встреча на Таммерфорской конференции в 1905 г. еще более укрепляет совместную борьбу гениев революции с царизмом, их борьбу за освобождение рабочего класса. Вместе с Лениным Сталин разрабатывает вопрос о революционной стратегии и тактике, вместе они выступают против оппортунистов и предателя Троцкого, которого Владимир Ильич характеризовал как «подлейшего карьериста и фракционера». Будучи далеко в Сольвычегодской ссылке, товарищ Сталин беспощадно бичевал беспринципный блок Троцкого.

Прекрасно отражены в музее труды товарища Сталина по марксистской разработке национального вопроса.

В музее имеется один документ, написанный рукой Ленина. Владимир Ильич писал: «У нас один чудесный грузин засел и пишет для «просвещения» большую статью, собрав все австрийские и пр. материалы». Прекрасно, с исключительной последовательностью и богатством показана в музее борьба Ленина и Сталина за создание революционной теории и партии. Все это показано в подлинниках. В этом разделе имеется документ — подлинная записка жандармских властей, в которой они предписывают местным жандармам и полиции предупредить побег Сталина и Свердлова из ссылки, который организовывался Лениным.

Окончание следует

ПОСЕВЫ РИСА ПОД ЗАПРЕТОМ

Упоминают о рисе в колхозах Джалал-Кудука с опаской. «Как бы чего не вышло». На вопрос, сколько посеяно, председатели колхозов неопределенно помахивают в воздухе рукой и глубокомысленно изрекают:

— Анча танап.

То-есть — «некоторое количество танапов».

В районной сводке на 15 мая значится мизерная цифра гектаров, засеянных рисом — 62 из 912 гектаров плановой площади. И директор МТС Ибрагимов и старший агроном районного земельноводного отдела Алексеев весьма сконфужены:

— Знаете, посеяно больше, но колхозы скрывают от нас, что запахивают для шалы и засевают.

— ?!

— Знаете, сейчас надо заниматься хлопком. У нас корка, у нас прорыв в культивации...

Дикие порядки установились в Джалал-Кудуке. Дирекция МТС, работники райземотдела проявляют полную беспомощность в организации работы в колхозах, в расстановке сил. Не остановились и перед тем, чтобы грубо нарушить постановление ЦК КП(б)Уз, и запретили (правда, неофициально, на словах) сеять рис до окончания сева хлопка. Когда же хлопок посеяли, запретили заниматься рисом под предлогом, что нужно все силы бросить на окучку.

Агроном Наркомзема закладывал опытный участок риса в колхозе «Еркын». Председатель Атабай Хамрабаев понимому прекрасно усвоил уроки, преподанные из МТС.

— Колхозников на рис не дам. МТС не разрешает. Надо заниматься хлопком.

Неважно, что для риса требовалось всего семь человек, а в колхозе трудоспособных около 300, неважно, что десятки колхозников не были заняты.

Абсолютно ничем не оправдана затяжка сева риса в Джалал-Кудуке. Рабочих рук в районе более чем достаточно. Нагрузка хлопковых посевов на каждое хозяйство колхозника значительно меньше, чем в других районах Ферганской долины.

А сейчас сеют рис тайком, «по секрету». Как будто не государственный план выполняют, а совершают какое-то преступление.

Сама МТС отстранилась от этого дела полностью. Во всем районе тракторами под рис вспахано 8 гектаров. Никак нельзя здесь ссылаться на занятость тракторов на хлопке, ибо сев хлопчатника закончен с перевыполнением плана три недели назад. И все эти три недели тракторы бездействуют. Дирекция МТС «принципиально» не допускает машины на «какой-то там рис». Негласно существует распоряжение не допускать на поля и живую тягловую силу. Колхозники вынуждены обрабатывать рис кетменями. Работа чрезвычайно тяжелая, отнимает колоссально много времени и рабочих рук. Качество пашни получается безобразно низкое. При этом сеют сразу после первой вспашки опять-таки вопреки категорическим указаниям ЦК КП(б)Уз. Ни о какой агротехнике говорить не приходится. Удобрения не вносят, хотя они в район завезены в достаточном количестве.

Такова неприглядная картина в Джалал-Кудуке, и, что печальнее всего, она типична для большинства районов Узбекистана, сеющих рис.

М. САИДОВ.

Джалал-Кудук.

—o—

План сева клещевины выполнен

Впервые за много лет Узбекистан выполнил в срок план сева масличной культуры — клещевины. Как известно, из семян этого растения вырабатывается касторовое масло, употребляемое не только для медицинских целей, но и находящее широкое применение в промышленности и авиации. По республике посеяно 2.005 га при плане 2.000 гектаров. По удельному весу площади клещевины Узбекистан занимает одно из первых мест в Союзе.

Проведена специализация двух районов Наркента и Курамы, в которых в основном сосредоточены посевы клещевины. В прошлые годы клещевина сеялась небольшими клочками во многих районах. Это затрудняло работу и вело к тому, что планы сева клещевины систематически не выполнялись.



В МУЗЕЕ В. И. ЛЕНИНА. **На снимке:** картина художника Соколова «Свидание В. И. Ленина с Н. К. Крупской в комнате следователя в тюрьме Нового Торга». Репродукция Финкина и Лоскутова («Союзфото»).

ОТКРЫЛСЯ ПЛЕНУМ ЦК ЛКСМУ

РАБОТА С ЖЕНСКОЙ МОЛОДЕЖЬЮ — ВАЖНЕЙШАЯ ЗАДАЧА КОМСОМОЛА

Со дня первого с'езда девушек Узбекистана прошло восемь месяцев. За этот период проделана большая работа по ликвидации неграмотности, вовлечения женской молодежи в учебу, выдвижение ее на руководящую хозяйственную, советскую комсомольскую работу.

Ярким доказательством активности женской молодежи служит сам состав собравшихся в зале заседаний правительства 20 мая на пленум ЦК ЛКСМУз, обсуждающий выполнение решений с'езда женской молодежи. Впервые так много на пленуме присутствует женской молодежи. Здесь девушки секретари райкомов Хасанова, Юлдашева, Насырова, отважные парашютистки Атауллаева, Балтабаева, орденоноска — знаменитая сборщица хлопка Таджихон Тураева, в полном составе пришли активистки курсов ЦК ЛКСМУз.

Секретарь ЦК ЛКСМУз тов. Артыков открыл пленум Центрального комитета комсомола. В работе пленума принимают участие наркомзем т. Исламов Р., наркомпрос т. Рузыбаев, наркомздрав т. Абдуллаев, зав. отделом руководящих партийных органов ЦК КП(б)Уз т. Исхаков, наркомфин т. А. Исламов, секретарь Ташгоркома КП(б)Уз т. Балтабаев, пред. Верхсуда УзССР т. Удрис, прокурор республики т. Шейндлин, наркомвнудел УзССР т. Загвоздин.

С большим содержательным докладом о выполнении решений первого республиканского с'езда женской молодежи выступил тов. Артыков. Он подробно рассказывает о работе, проделанной после с'езда. По указанию с'езда организована сеть разнообразнейших курсов: курсы секретарей и зам. председателя сельсовета, курсы по подготовке в вузы, курсы по подготовке женактива и другие. В школах ликбеза учится 103.312 человека женской молодежи. В школах политграмоты по восемнадцати районам учится 4.025 человек, физкультурой охвачено 4.840 девушек. До с'езда одна девушка была секретарем райкома. Теперь шесть секретарей — девушки. Двенадцать девушек выдвинуты в качестве зав. отделом политучебы райкомов. Создано новых 82 женских клуба. ЦК ЛКСМУз поддерживает тесную связь с девушками-делегатками женского с'езда. ЦК получил от них около пятисот писем.

— Но достигнутые успехи удовлетворять нас не могут, — говорит тов. Артыков. — Решения с'езда выполняются слабо. С учебой женской молодежи, с ликвидацией ее неграмотности дело обстоит неблагополучно. В ряде организаций отделались болтовней, вместо практической помощи и организации учебы женской молодежи в Гурлене, например, райком беспробудно спал, а потом спохватился и вынес резолюцию в пять дней взять всех неграмотных девушек на учет и организовать учебу. Ясно, что в пять дней ничего сделать нельзя.

Тов. Артыков заостряет внимание комсомольских работников на необходимости повышения классовой бдительности. Он требует от них знаний советских законов в области раскрепощения женщины.

— Я спросил, — говорит товарищ Артыков, — нескольких секретарей райкомов, что полагается тому, кто заплатил калым за жену, или кто имеет двух жен. Мне ответили: «Полагается по закону».

А законов этих рассказать не смогли.

Тов. Артыков подробно останавливается на вопросах культуры женской молодежи. Многие секретари райкомов видят культуру в том, что девушка приобрела чашку, ложку, зубной порошок. Их они уже считают культурными. А подлинной культуры можно добиться только тогда, когда мы в первую очередь позаботимся об учебе женской молодежи. Дальше тов. Артыков критикует целый ряд комсомольских руководителей, которые недооценили всей важности работы среди женской молодежи и не чувствуют себя ответственными за ее воспитание.

Доклад секретаря ЦК ЛКСМУз длился около двух часов. Затем с докладом о выполнении решения с'езда женской молодежи выступил народный комиссар просвещения Рузыбаев.

Тов. Рузыбаев рассказывает о вовлечении девочек в школы. На этом участке дело обстоит неблагополучно. По сравнению с прошлым годом число учащихся девочек в школах уменьшилось на 7,1 проц. Требуется провести широкую разъяснительную работу, чтобы девочки не бросали школы, взять на учет каждую учащуюся девочку. Дальше тов. Рузыбаев останавливается на вопросах ликвидации неграмотности и работы школ ликбеза. В школах ликбеза — 35 проц. женской молодежи. Но посещение школ даже в передовых районах не превышает 80 проц. Надо добиться, чтобы школы посещались аккуратно всеми записавшимися, а там, где это требуется, организовать новые школы.

Тов. Рузыбаев просит больше работать с культармейцами потому, что они в основном решают задачу полной ликвидации неграмотности среди женской молодежи. Он говорит о недостаточной работе в клубах, детсадах и детяслях.

Докладом т. Рузыбаева заканчивается вечернее заседание 20 мая.

Б. И.

СТАТЬ РЕСПУБЛИКОЙ СПЛОШНОЙ ГРАМОТНОСТИ

Просвещение по приказу

Мыслитель был прав: нет ничего страшнее деятельного невежества. Особенно, если усердствующие помазуры берутся насаждать просвещение.

Вот хитроумный председатель Хайкаевского сельсовета (Ихрамовский район) придумал радикальный способ озарить светом просвещения свой кишлак. На неравнодушных к учебе граждан сей ревнитель образования накладывал штраф в 10 рублей. Штраф заменялся тремя днями принудительных работ.

Председатель панского райсуда товарищ Ирматов суров, ой, как суров. «Не потерплю невежд в своем районе!» — сказал он. И посыпались на головы равнодушных к просвещению панских жителей драконовы кары: уличенным в непосещении школ грамоты надлежало платить штраф от 100 до 300 рублей или отбывать трехмесячные принудительные работы. Горьки были плоды просвещения в Пане!

Мы не знаем, ликовали ли панские граждане, но товарищ Ирматов определенно был доволен собой и ожидал животворящего распространения цивилизации по вверенному ему району. И как огорошен был товарищ Ирматов, получив молнию из ЦИК УзССР, отменяющую и штрафы и приказное просвещение.

Пункт, карающий злонамеренных невежд, отменен. Товарищу Ирматову придется сменить карающую дубинку на другие, более отвечающие духу времени методы просвещения — терпеливое убеждение, например, массовую работу. Конфликт, как говорят, исчерпан. О нем, быть может, не стоило бы писать, если бы у Ирматова не было последователей. Но, оказывается, есть лихие наездники, поборники чрезвычайных мер и любители схватить за чуб и в Вабкенте и в Баяминском районе. Есть там медные лбы, которые непосещающих школу либеза колхозников судят всенародно на товарищеском суде, срезывают трудодни, лишают вариков на работу.

«Ревнителей» увещеваниями не проймешь. Их просветительный пыл следует охладить более действенными средствами. Из их собственного арсенала, например. Тогда уймутся.

И. ИРАСЬ.

—o—

Инспектор выехал на посевную

ХАТЫРЧИ. Ликвидацию неграмотности районные организации отодвинули на второй план. «Сейчас посевная, этим делом заниматься некогда», — рассуждают они. Ничтоже сумняшеся, они послали зав. районо Камилова по кишлакам в роли уполномоченного. Инспектор по ликбезу Шадиев бездействует. Преподаватели школ в некоторых колхозах (им. Баумана, им. Сталина) не получают зарплату с января и даже с сентября прошлого года. Занятия в школах срываются.

После вмешательства представителей Наркомпроса Шадиев с работы снят. Но поймут ли в Хатырчи, что за грамоту, за культуру отвечают и районные партийные комитеты и райисполкомы?

МАНСУРОВ.

—o—

Разительные контрасты

В кишлаке Заркент (Пархентского района) все неграмотные и малограмотные охвачены учебой. Работает 15 групп. Посещаемость стопроцентная. Секретарь райкома партии тов. АЛИЕВ сам проверяет ход занятий в школах.

Переедем границы района. И в Верхнем Чирчике мы наталкиваемся на разительные контрасты. Войдем в школу колхоза им. Ворошилова (Янгибазарский сельсовет). Карандашей и тетрадей нет. О партах не позаботились, и колхозники расположились на полу. В другом классе — невообразимая грязь. Класс обволокли клубы табачного дыма.

Мы не знаем бывают ли учителя этой школы Пашанов и Ахмедов в колхозе «Кызыл» (Инкский сельсовет). Они бы увидели там, как НУЖНО работать. Занятия в школе взрослых (заведующий ТУРГУНБАЕВ) проходят четко и организованно. В этой школе не знают прогулов. В классах царит образцовая чистота.



Музей В. И. Ленина в Москве. **На снимке:** вестибюль музея.
Фото **С. Лоскутова** («Союзфото»).

СПЕЦИАЛИСТЫ-НЕФТЯНИКИ

От специального корреспондента «Правды Востока»

Для развития молодой нефтяной промышленности Узбекистана подготовка квалифицированных кадров имеет исключительное значение. В Баку — эту всесоюзную лабораторию и кузницу кадров — направила республика шлет молодежь учиться, перенимать богатый опыт. От бакинского нефтяного техникума на семи бакинских заводах проходит производственную практику 34 студента, которые готовят свои дипломные проекты. Узбекистанцам созданы прекрасные условия для учебы — к ним прикреплены инженеры и техники, в нужных случаях они получают консультацию виднейших профессоров.

На какие темы готовятся дипломы? Проектирование механических мастерских для новых нефтяных районов Узбекистана, установка двигателей и паросиловое хозяйство нефтепромыслов и т. д.

Во втузах нефтепромышленности учатся 17 человек.

В прошлом году окончил Закавказскую нефтепромышленную академию Мухтар Саидов, который ныне работает зам. директора треста Средазнефть в Коканде. Вместе с ним закончил учебу и Исмаил Ниязов, который назначен директором нефтепромыслов Шорсу под Коканде. Мутталиб Хакимов, закончив Бакинский индустриальный институт по нефтегазовой специальности, заведует отделом эксплоатации на Шорсу.

В ближайшие дни в Узбекистан прибывает новый отряд молодых специалистов: Азиз Алискеров — инженер-геолог (одновременно закончил летную школу Бакинского аэроклуба и получил звание летчика), Арфик Багрянов — инженер-геолог — нефтяник, Мухамех Ходжаев — инженер-строитель и др.

В академии учатся Лексашев — зам. директора Средазнефти, Масабаров — зам. директора нефтепромыслов Чимион и др.

Нуждающимся оказывает помощь правительство Узбекистана, установившее стипендии для бакинских студентов-узбекистанцев. Трест Средазнефть систематически высылает средства учащимся для приобретения технической литературы.

Но наши республиканские организации далеко не полностью используют все возможности для подготовки кадров. В бакинских вузах и втузах ежегодно остается свободными много мест, предоставляемых для Узбекистана.

Баку. **Г. ЛИМ.**

—o—

Досрочный завоз товаров в Хорезмский оазис

МОСКВА (УзТАГ). Утвержден фонд досрочного завоза шести планируемых промтоваров в Хорезмский оазис в сумме 45.207 тысяч рублей по отпускным ценам промышленности.

КОГДА СТУДЕНТЫ ПИШУТ ДИКТАНТ...

Недавно дирекция Финансово-экономического института провела массовую проверку знаний студентов по русскому языку. Студенты писали под диктовку отрывок из рассказа Тургенева «Воробей» и небольшое сочинение на произвольную тему о произведении, наиболее им понравившемся.

Результаты проверки оказались ошеломляющими. В диктанте (отрывок в одну страницу ученической тетради) 219 студентов сделали 2.773 орфографических и 1.341 пунктационных ошибок. Ни один из проверяемых не написал диктанта на «отлично». Всего 18 студентов получили отметку «хорошо», 53 — «посредственно», 51 — «плохо» и 91 — «очень плохо».

Если диктовка показала незнание грамматики русского языка у проверяемых, то «сочинения», кроме того, показали низкий уровень общего развития и, наконец, просто неумение правильно строить предложения.

Например, студент третьего курса **Картомышев** пишет (орфографию сохраняем): «Фурманов старается дать описание, показать роль командующего состава, немного лишь задевая остальную массу. Совсем противоположно этому Серафимович также открывает героику Таманской Красной армии».

Студент второго курса **Казаков** пишет: «Произведение Капитанская дочка Пушкин оттеняет период того времени, то-есть он показал материальное бытовое положение крестьянства старой России, противоположность настроения крестьянства по отношению государству и помещикам, которые всеми видами форм того времени эксплоатировали крестьянство». Кстати сказать, Казаков считает главным героем «Капитанской дочки»... Степана Разина!

В любом «сочинении» бросается в глаза примитивизм в изложении мыслей, вычурность образов, шаблон, незнание литературы и истории.

Студент второго курса **Мациевич** о Максиме Горьком говорит, что «он ведет литературным языком к построению социализма и помогает избавляться от уклонов».

Другой студент второго курса **Довженко** характеризует Манилова из «Мертвых душ» Гоголя такими словами: «Манилов это безжизненная мертвая паразитическая душа на теле человеческого общества».

Очень беден словарный запас студентов, почти в каждом «сочинении» о разбираемом произведении сказано, что оно «ярко» изображает, «ярко» рисует или «ярко» передает то-то и то-то. Об авторе говорится, что он «величайший» писатель «своей эпохи», что его произведение «характеризуется» его классовой психологией и «противоположно» таким-то произведениям и т. д.

В том же институте другие студентов был задан вопрос — знают ли они Шекспира, Бальзака, Флобера, Гейне и других классиков иностранной литературы? Все присутствующие чистосердечно признались, что слышат об этих писателях впервые. Только один из студентов, не без сознания своего превосходства, заявил:

— Я знаю Бальзака. Он французский писатель начала XVIII столетия. Описывал послереволюционную Францию, громил аристократию.

Знание этого студента оказалось хуже незнания его товарищей.

Вопиющая безграмотность студентов Финансово-экономического института является следствием беспечности в оценке знаний людей, поступавших в этот вуз. Теперь эта беспечность наносит огромный ущерб плодотворной учебе, мешает подготовке высококвалифицированных, всесторонне развитых и культурных специалистов.

При создавшемся положении перед нами вузами стоит двоякого рода задача. Во-первых, нужно использовать все возможности (библиотека, кружки, эпизодические лекции, театр, музей и т. д.), чтобы наряду с прохождением обязательной программы восполнить пробел в общекультурном уровне студентов. Во-вторых, при приеме этого года нужно быть особенно требовательным к знаниям и общему развитию принимаемых в вузы.

Б. МАГИО.

Создать условия для учебы студентов-рабочих

«... Сделать обучение техническому минимуму всеобщим и обязательным, подчинив это важнейшее дело задаче под'ема культурно-технического уровня рабочего класса до уровня работников инженерно - технического труда» (Из решений декабрьского пленума ЦК ВКП(б).

Историческое решение декабрьского пленума ЦК ВКП(б) об охвате всех рабочих наших предприятий техминимумом и о поднятии уровня рабочих до уровня работников инженерно-технического труда встретило могучий отклик в широких рабочих массах.

В капиталистическом обществе рабочий класс обречен на беспросветное существование, обнищание, изнуряющий труд и лишен возможности работать над повышением своего культурного уровня.

Наше же государство диктатуры пролетариата широко открывает двери рабочему во все технические и общеобразовательные учебные заведения и создает ему все условия для получения среднего и высшего образования как с отрывом, так и без отрыва от производства.

Мы взяли на примере индустриального техникума Наркомместпрома (бывшего Рабочего университета), как настойчиво, серьезно и систематично рабочие без отрыва от производства овладевают техническими знаниями и повышают свой общекультурный уровень.

Имея большей частью подготовку не выше четырехлетки (а национальные рабочие кадры зачастую приходят к нам с уровнем знаний ниже четырехлетки), в течение двух лет наши студенты-рабочие, без отрыва от производства проходят и основной курс семилетки и в течение четырех с половиной лет, также без отрыва от производства, — курс техникума.

Конечно, не все поступившие остаются до выпуска. Но этот отсев вызывается главным образом нечуткими, явно бюрократическим отношением руководителей предприятий к учебе своих рабочих.

Вот примеры такого безобразного отношения:

Рабочий Абдуллаев два года учился в Рабочем университете и работал в Текстилькомбинате учеником ткацкого инструктора. С сентября как мы ни старались его вытянуть на занятия, производство систематически задерживало его до 8 часов вечера.

Наконец, 9 мая Абдуллаев появляется с весьма лаконическим и «вразумительным» приказом Текстилькомбината на руках, который гласит буквально следующее:

«Уволить ученика ткацкого инструктора Абдуллаева с 9 мая согласно его желанию учиться в Рабочем университете»(?!).

Это у нас-то, в Советской Стране, увольняют рабочего-узбека за то, что тот настойчиво прокладывает себе дорогу к повышению культурного и общетехнического уровня и хочет стать техником, учась без отрыва от производства!

А Абдуллаев, получив этот злополучный приказ, первым делом мчится к нам в индустриальный техникум со словами: «Ну, наконец-то, я смогу учиться. Два года учился, а потом отстал — с предприятия не отпускали, да еще четыре месяца пробыл — воспаление легких было. Обязательно меня возьмите обратно на учебу. Я соскучился о своем рабочем уни верситете. Найду другую работу, где не будут задерживать, и буду учиться».

С 10 мая он вновь начал посещать занятия.

Вот еще классический пример бюрократического отношения:

Столяр Сафронкин тоже учится два года, работает в Утильбазе.

Имеется постановление органов труда, утвержденное СНК СССР, о предоставлении рабочим, учащимся без отрыва от производства, 10-дневного отпуска в период зачетных сессий с сохранением среднего заработка.

Но местные администраторы этого учреждения сначала не хотели давать отпуска Сафронкину, затем, по резолюции своего управляющего, дали... и через год по настоянию своего, не менее ретивого юрисконсульта, направили дело в суд. Суд признал в том, что «Сафронкин работает столяром не на производстве, а в Утильбазе, а постановление органов труда касается производственных рабочих», и предложил удержать с Сафронкина полученные им по резолюции управляющего 170 рублей за 10-дневный отпуск для подготовки к зачетной сессии.

Хасанов — рабочий Красновосточного завода, узбек, член партии, учится три года, готовится быть техником-механиком. Часто пропускает занятия и поэтому отстает от учебы, ибо партком Красновосточного завода рассматривает учебу Хасанова, как его личное дело.

Решения декабрьского пленума ЦК ВКП(б), повидимому, забыты парткомом Красновосточного завода. Партком перегружает Хасанова общественной работой, для выполнения которой систематически задерживает его на производстве по окончании рабочего дня.

Все это делается вопреки четкому решению бюро ЦК КП(б)Уз от 8 марта 1933 года «О работе образования без отрыва от производства», в котором прямо сказано:

«Подтвердить указания о том, что сеу слушатели сети рабочего образования освобождаются от всех общественных нагрузок и сверхурочных работ».

Асриев Арам — слесарь-стахановец Ташкентобй МТМ, член партии. Учится плохо, не успевает по математике и русскому языку, малограмотный. Несмотря на наши неоднократные обращения, орджоникидзеевский райком партии не создал ему никаких условий для учебы без отрыва от производства. Систематически Асриев задерживается после работы для выполнения партпоручений, так как его утвердили парторгом, несмотря на полную политическую и общую малограмотность.

Специально к нему мы прикрепили для индивидуальных занятий преподавателя русского языка — Асриев и эти занятия плохо посещает. А орджоникидзеевский райком очевидно думает, что рабочий-стахановец и дальше должен оставаться малограмотным и отсталым.

Полиграфкомбинат, обувная фабрика им. Файзуллы Ходжаева систематически срывают с учебы своих механиков (Юшкевич, Ильин), которые из-за выполнения «срочных заданий» пропускают по месяцу занятия.

А так как вся учеба без отрыва от производства строится на работе в классе с преподавателем и занятия сопровождаются наглядными демонстрациями и практическими упражнениями, то естественно, что каждый час пропуска уроков — это огромный пробел для студента, который влечет за собой его отставание.

Индустриальный техникум (бывший Рабочий университет) начал набор новых студентов. Тяга огромная. Широкой волной идут к нам рабочие со всех предприятий и строек. Ежедневно бывает от 30 до 50 человек, желающих учиться без отрыва от производства. Надо, чтобы это движение рабочих на учебу было возглавлено партийными и профсоюзными организациями.

Надо, чтобы в первую очередь были посланы на учебу в индустриальный техникум — это единственное в Узбекистане учебное заведение, готовящее без отрыва от производства техников, — лучшие рабочие кадры ташкентских предприятий, прежде всего стахановцы и ударники местных национальностей.

Наши лучшие студенты-отличники являются прекрасными агитаторами на предприятиях за это большое дело, которое по воле партии призван осуществлять наш техникум.

Вот в примеру: слесарь завода им. Ильича Бабаханов — узбек, учится три года, не переходит на второй курс механического отделения. Он умеет сочетать хорошую работу с отличной учебой. Благодаря изучению математики и черчения систематически повышает свой разряд. При поступлении был слесарем 3-го разряда, теперь — 5-го и готовит пробу на 6-й.

Котельщик механических мастерских ТЖД Нигматов, узбек, прекрасный студент, хорошо овладевает и техническими науками и политическими, в курсе всех политических событий. На вопросы, предложенные ему инструктором ленинского райкома партии тов. Калужиным, дал вполне четкие и ясные ответы о содержании беседы товарища Сталина с Говарром, т. Молотова — с Шастена, о НЭП, о содержании работы X, XI и XII с'ездов партии. Желая изучить фрезеровочное дело, он все лето аккуратно оставался работать на фрезерном станке после окончания работы. Учит его работе на станке наш же студент-отличник, стахановец механических мастерских ТЖД Билялов, фрезеровщик.

Почему-то, однако, до сих пор ТЖД не переводит Нигматова на фрезерный станок, несмотря на большое его желание.

Караханов, узбек, секретарь нашего комсомольского комитета, учится на выпускном курсе, отличник по учебе, хорошо работает, хороший стрелок, хороший физкультурник.

Таких отличников мы имеем 65 из 126 ударников и из общего числа 657 наших студентов.

Все они привлекают к нам на учебу своих товарищей и служат укором тем горе-хозяйственникам, парткомам и завкомам, которые злостно игнорируют прекрасные, воодушевляющие рабочих решения декабрьского пленума ЦК ВКП(б).

Е. В. РАЧИНСКАЯ

Директор индустриального техникума Наркомместпрома

Письма читателей

ВОЛОКИТА

Уполкомзаг Акдарьинского района уволил меня за то, что я просрочила отпуск на один день. А получилось это потому, что, закончив лечение в Самарканде, из-за отсутствия автомашин я не смогла своевременно выехать.

За расчетом просили зайти завтра. Но мне пришлось ждать расчета полтора месяца. Я стала просить оплаты прогула по день расчета, но уполкомзаг ответил с усмешкой:

— Я вам не заплачу.

А когда конфликтная комиссия постановила оплатить мне прогул, он и с ней не стал считаться.

— Я никаким комиссиям не подчиняюсь и платить не буду, — заявил он.

Пришлось подать в суд. Однако дело тянется до сего времени.

АНТИПОВА.

НЕВОЗМУТИМЫЙ НАЧАЛЬНИК

Бараки на строительстве Среднеазиатского ремонтного экскаваторного завода (САРЗ) совершенно непригодны для жилья. Стены сколочены из досок, не оштукатурены и даже не побелены.

Санврач Малинова неоднократно требовала, чтобы произвели настилку пола или залили цементом и оштукатурили стены. Угрожала закрыть бараки. Но начальник строительства тов. **Юдельсон** невозмутим. Ему нет дела до рабочих. «Живите пока как-нибудь», — говорит он. Это злополучное «пока» продолжается уже более года. Неоднократно указывал на все эти безобразия начальнику строительства и председатель заводского комитета САРЗ т. **Слободянский.** Но Юдельсон вежливо указывал на дверь, сопровождая свой жест словами:

— Строительство заводу не подчинено, и в мою деятельность не вмешивайтесь.

Г-Н.

НАРОБРАЗ НЕ ПОМОГАЕТ КЛУБУ

В Сталинском районе Ташкента находится клуб местных евреев. О существовании этого клуба мало кому известно. Однако клуб ведет большую работу.

Было время, когда клуб работал плохо. Заведующий клубом Галибов не понимал роли и задач клуба. Но вот пришел в клуб демобилизованный красноармеец-комсомолец тов. **Сулейманов.** Он создал библиотеку, организовал шахматно-шашечный, хоровой и музыкальный кружки, привлек лекторов.

Тов. Сулейманов с помощью актива организовал двухмесячные курсы по подготовке мотористов, курсы шоферов, школу ликбеза, в которой обучаются узбекские и еврейские женщины и т. д.

Плохо только, что районо почти не обращает внимания на клуб. Клуб нуждается в средствах, клубу нужны работники, а взять их неоткуда. Сталинский районо должен помочь клубу туземных евреев.

ГАДАЕВ.

ПУШКИН НА УЗБЕКСКОМ ЯЗЫКЕ

«Евгений Онегин», «Бахчисарайский фонтан», «Цыганы», «Капитанская дочка», «Станционный смотритель», «Борис Годунов», сказки, ряд стихотворений — вот что будет переведено на узбекский язык и издано к юбилею Пушкина. Перевод целого ряда других произведений перенесен на 1937 год.

На очередном заседании пушкинского юбилейного комитета были заслушаны доклады подкомиссий. К сожалению, удовлетворительно работала только литературно-издательская подкомиссия, представившая список переводов. Комитет поручил дополнительно внести в список ряд стихотворений, дал указания Узгиз'у о плане издания. «Евгений Онегин» будет выпущен академическим изданием и богато иллюстрирован. В красочном оформлении должны быть изданы для детей пушкинские сказки.

Однако темпы работы над переводами заставляют желать лучшего. Пока работает только т. Айбек над «Евгением Онегиным», перевод которого будет вчерне закончен в июне, и т. Шейх-Зада — над стихотворениями. Остальные переводчики за работу еще не взялись.

ЮР. МИХ.

По следам наших выступлений

„ТОРГАШИ ИЗ АПТЕКОУПРАВЛЕНИЯ"

За последнее время «Правда Востока» неоднократно выступала с критикой работы Аптекоуправления УзССР, ставила вопрос о крупнейших недочетах в работе аптек и аптечных складов Ташкента и других городов. Для расследования фактов, указанных в газете, по распоряжению наркома здравоохранения УзССР т. **Абдуллаева** была создана специальная комиссия. На основе ее заключения Наркомздрав Узбекистана издал приказ, **полностью подтверждающий правильность сигналов «Правды Востока».**

Зам. директора Аптекоуправления т. **Фримерман,** как необеспечивший руководства аптечной сетью, **переведен на низшую должность.**

Директору Аптекоуправления т. **Ибраги мову указано на плохое руководство.** Отмечено, что лечпрофуправление Наркомздрава только механически санкционировало годовые заявки Аптекоуправления, **но не контролировало его работу.**

Предложено приступить к переоборудованию ряда аптек, создать образцовые аптеки и крупный аптечный склад.

Отмечена недопустимость дежурства только в 5 аптеках из 17, имеющихся в Ташкенте. Лечпрофуправлению, Горздравотделу и Аптекоуправлению **предложено проработать вопросы организации круглосуточного дежурства во всех аптеках.**

Будут приняты меры для улучшения материально-бытового положения аптечных работников.

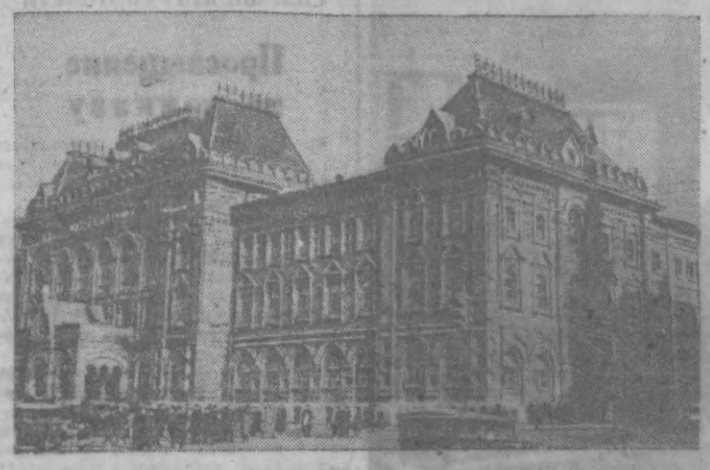
—o—

Торговая хроника

** В мае — июне артель Пищепромсоюз открывает в Ташкенте 8 «американок» и буфетов с продажей пива.

** Крупнейшие магазины Ташкента — Союзунивермаг, «Гастроном», Военторг и Ташпромторг — проводят в мае конференции покупателей для изучения спроса на товары.

** Сельпо Узбекистана в июне получат 1.100 колхозных радиоприемников системы «БИ-224» и 6 тысяч швейных машин.



Музей В. И. Ленина в Москве на площади Революции.
Фото Королева («Союзфото»).

ДНЕВНИК БЛАГОУСТРОЙСТВА

ПЛАНОВАЯ ЧЕХАРДА

В недавнем постановлении СНК СССР и ЦК ВКП(б) о строительстве говорится о том, что **«наличие твердого технического плана строительства и твердой сметы расходов на него является совершенно обязательным условием правильной постановки строительного дела».**

Однако составление проектов и смет в дорожном отделе Ташгорсовета недопустимо запаздывает. В то время, как проекты и сметы по об'ектам работ 1936 г. безусловно должны были быть готовы к 1 декабря 1935 г., **многие из них и сей час еще не закончены, а иные не оформлены и даются строителям не утвержденными, а единственном, подлинном «карандашном» экземпляре с бесчисленным количеством поправок и неделок.**

В результате ценные материалы, стоящие тысячи рублей, **расходуются бесполезно.** У строителей пропадает доверие к таким проектам. Работники вынуждены возвращаться к кустарным методам работы «наглазок».

Постановление указывает далее на частые изменения плана финансирования некоторых строек. **«Изменения, дергающие строительство, дезорганизуют ход строительных работ и вызывают огромные непроизводительные затраты».**

Это — основное, что подрывает нормальный ход капитального строительства. К 1 января должен был быть вполне готов титульный список, стройфинплан, календарный план, заявки на материалы и т. д. **У нас же до настоящего времени нет даже простого титульного списка.** Ориентировочный, никем не утвержденный, список об'ектов **бесчисленное число раз изменялся,** создавая у строителей неразбериху, выбивая их из колеи. **Некоторые об'екты по нескольку раз включались, исключались и заменялись другими.** Дело доходило даже до таких курьезов, как **исключение из титульного списка... уже построенных об'ектов.**

Результаты этого весьма печальны. Производство лишено возможности финансирования банком и имеет задолженность по зарплате за 1—2 месяца, а по материалам, транспорту и прочим расходам — за все время с 1 января.

Десятки, если не сотни тысяч рублей, стоила переборка работ то на один, то на другой об'ект, сокращение 100 человек рабочих, набранных в начале года.

На Выстоячной улице полностью сделано земляное полотно. Была уничтожена даже плюхонькая гравировка улицы и часть старого мощения. На улице образовалась рыхлая поверхность, легко размокающая от дождя. Под'езд к ряду домов совершенно преграждён. И вот в этот момент **поступило категорическое распоряжение прекратить работы. Значит работы, стоившие несколько тысяч рублей, потом придется делать заново, а проезд по улице будет сильно затруднен.**

Но последнему, но еще не утвержденному варианту титульного списка, уже выполнена почти половина работ капитального строительства, не считая асфальтирования. **Однако стройфинплан все еще в плачевном состоянии. Его не знают не только рабочие, но и сама администрация.**

С.

—o—

„ЗДРАВКИОСКИ" В ПАРКАХ

Во всех парках города отдел здравоохранения устанавливает киоски со специальными медицинскими приборами, где посетители смогут узнать свой точный вес, определить силу мускулов, легких и произвести различные антропометрические исследования.

До сих пор такого рода измерения производились совершенно бесконтрольно частными лицами и преследовали не столько научные задачи, сколько цели наживы.

ИДУТ ПАВОДКИ

Начало паводков ознаменовалось необычайным происшествием в предгорьях Памира. В сорока километрах за Узгеном потоки воды подмыли гору. Громадина обвалилась, запрудив реку Кульчук, приток Кара-Дарьи. Узенькое, стиснутое в ущелье русло перегородила гигантская плотина длиной в 300 метров и высотой 25—35 метров.

При обвале засыпана пасека и несколько кибиток. Человеческих жертв не было.

Река Кульчук превратилась в громадное озеро. 20 часов заполнялось это водохранилище, емкостью до миллиона кубометров воды. Потом вода местами пошла через верх плотины, небольшой струей.

Сообщения с места катастрофы говорят о том, что образовавшаяся после обвала горы естественная плотина состоит из камней и твердых пород и не поддается размыву. Поэтому нет опасности прорыва плотины, что грозило бы бедствиями.

Паводки уже начались. Особенно серьезное положение в районах восточной части Ферганской долины. Расходы реки Кара-Дарья достигают 900 кубометров в секунду вместо обычных 210. Вдвое больше воды по сравнению с нормальным уровнем также в реке Нарын.

Водная стихия принесла уже серьезные повреждения. На реке Кара-Дарья смыт мост дороги Чинабад—Хакулабад. Значительно поврежден на наманганской железнодорожной ветке «Зеленый мост».

Шаарихансай в низовьях вышел из берегов и топит поля и отдельные кишлаки Сталинского района. Под угрозой наводнения районный город.

Вода угрожает тентяксайской дамбе, защищающей железнодорожный мост коканкишлакской ветки. Чрезвычайно серьезное положение в головах арыков Чужа и Сиза. Под угрозой наводнения ряд кишлаков Ворошиловского района.

В этом году к борьбе с паводками подготовились плохо. Только сейчас, когда разбушевавшаяся стихия уже нанесла ряд повреждений, хватились, что для защитных работ нет леса, проволоки и других материалов.

Республиканскими организациями предпринят ряд чрезвычайных мероприятий. В Андижан и Хакулабад уже направлено 40 вагонов леса. На-днях ожидается прибытие из европейской части Союза еще 130 вагонов. В Ташкенте мобилизовано 15 тонн проволоки.

*

Вчера редакция получила сообщение из Сталинского района о том, что, несмотря на все усилия рабочих и колхозников, не удалось удержать напор катастрофически прибывающей воды на Шаарихан-Сае. 20 мая в 11 часов вечера вода прорвалась и затопила Урташаариханский сельсовет, центр города, станцию Шаарихан, часть хлопзавода и сотни жилых домов.

В районе приняты все меры для ликвидации последствий наводнения. Мобилизовано все население района, которое героически отстаивает здания, хлопзавод и железнодорожную станцию от водной стихии.

Вчера утром из Шаарихана в Фергану на автомобилях прибыли пострадавшие от наводнения. Они размещены в общежитиях хлопзавода. Организованы питание, медицинская помощь.

„Бешеные деньги"

РУССКИЙ ДРАМАТИЧЕСКИЙ ТЕАТР В САМАРКАНДЕ

В своей комедии «Бешеные деньги» Островский впервые вывел на театральные подмостки героя тогдашнего времени. Это Васильков — тип нового делового человека, представитель подымающегося промышленного капитала. Васильков — дворянин, уже ставший буржуа. Он берет подряды на постройку железных дорог, играет на бирже, быстро идет в гору.

Островский остроумно передает социологическую и психологическую стороны своей комедии.

Васильков внезапно полюбил Лидию. Она разорена и потому становится женой его. Но для избалованной Лидии «жить там, где блеск, рабовладельство мужчин и безумная роскошь». Попытка Лидии продолжать прежнюю жизнь не по средствам натыкается на решительное сопротивление мужа. Ему не жаль денег, для него вопрос «в том, где взять их», он не хочет выходить из бюджета. Следует разрыв. Однако строптивая и своенравная Лидия вынуждена смириться и подчиниться тем условиям, которые поставил ей муж.

Таков сюжет «Бешеных денег».

Комедия поставлена режиссером **И. П. Шкваловым** в реалистических тонах. Она идет живо, вызывает положительную реакцию зрителей, что...

Заметно сказывается увлечение мелодраматизмом, отсебятиной наряду с неумением подавать текст комедии.

Пятое действие режиссер Шкалов испортил. В заключительной ремарке к 3-му явлению» Островский указывает: входит мать Лидии со склянками, за нею горничная с подушками, кладет их на диван и уходит.

В погоне за дешевым трюком Шкалов «исправляет» Островского. Несколько человек выносят на сцену кушетку, превращенную в постель, батарею лекарственных склянок и прочих санитарно-гигиенических аксессуаров.

К чему понадобилась эта доморощенная отсебятина, попахивающая балаганом?

Роль Лидии мало подходит к дарованию артистки **О. М. Ларио.** К тому же совершенно незачем декламировать отличный текст Островского. Ларио исполняет Лидию напыщенно и ходульно.

Васильков в исполнении Шкалова именно тот провинциал, делец, человек с характером, которого вывел Островский. Однако Шкалов в 4-м действии перекручивает, мелодраматизирует образ Васильков.

Наиболее яркий образ светского гуляки дал артист **В. М. Бронский.** Порою этот второстепенный персонаж заслоняет остальных героев «Бешеных денег».

«Технически» силен был в роли Телятева и артист **Б. П. Вартминский.** Но за гонкой техникой у него не чувствовалось актерской темпоты.

Самаркандский театр вместо того, чтобы учиться у классика, пытается «учить» классика. Это — попытка, заведомо обреченная на неудачу.

М. ГАФИЗ.

—o—

Поправка

«Во вчерашнем номере «Правды Востока» после статьи «Заказ колхозным кустарям» ошибочно завернут заголовок «Передовики соревнования», не относящийся к заметке.

Врид. ответственного редактора Ю. КУГЕЛЬ.

Партийно-техническая КОНФЕРЕНЦИЯ по вопросам хлопкового машиностроения открывается 25 мая в 7 часов вечера в зале заседаний ЦК КП(б)Уз.
ПРОМ. ОТДЕЛ ЦК КП(б)Уз

ИЗВЕЩЕНИЕ
Культпросветотдел ЦК КП(б)Уз вместе с Узсоюзпрофом 23 мая в 12 часов дня в зале заседаний Узсоюзпрофа (Дворец труда) созывает совещание по вопросу о реализации постановления СНК СССР и ЦК ВКП(б) о ликвидации неграмотности и малограмотности от 16 января 1938 года.
Созываются все председатели и уполномоченные ЦК и ЦП Союзов и председатели следующих фабзавкомов:
Сельмашзавода, Текстилькомбината, Краснооктябрьского завода, Первомайских мастерских, завода им. Ильича, швейно-седельной фабрики, табачной фабрики им. Кирова, Кирпичных заводов групп № 1 и № 2, Кожзавода № 6.

ПАРК Дома Красной армии САВО — ЛЕТНИЙ ТЕАТР
22 мая
ПОСЛЕДНЯЯ ГАСТРОЛЬ ПО НОВОЙ ПРОГРАММЕ
ВЕЧЕР ЭСТРАДЫ
ДЕЛЬ и МИР
Юмор, сатира, пародия
И. АЛЕКСЕЕВА (сатира)
Т. КАЛУГИНА (жанровое пение)
2 А Н Т О 2
(иллюзионисты)
З. ПЕРИМАНОВ и Г. МИХАЙЛОВ (акробатический балет)
О. Донскер и М. Верховец (скетчи-фельетоны)
М. Касторский (конферанс)
Л. МОРОЗОВА (рояль)
Начало в 9 час. веч.
КИНОТЕАТР звуковой кинофильм
ЛЕТЧИКИ
Начало в 9 и 11 час. вечера
КАФЕ-ДАНСИНГ западно-европейские танцы.
МУЗЫКАЛЬНАЯ ЭСТРАДА
Концерты под управлением С. И. ГАЙЖЕВСКОГО
Парк открыт с 7 часов вечера. Касса с 10 час. утра
Наем театра приступили к выдаче билетов по абонементам на 2-ю половину мая.

Дом Красной армии САВО
Театральный зал
22, 23, 24, 25, 26, 27, 28, 29, 30, 31 мая
Литературно-музыкальная композиция романа комсомольца-орденоносца
Николая ОСТРОВСКОГО
„КАК ЗАКАЛЯЛАСЬ СТАЛЬ"
Билеты все проданы.
Начало в 9 часов вечера. Принимаются заявки на коллективное посещение на 1, 2, 3, 4, 5, 6 июня.

УЗБ. ГОС. АКАД. ТЕАТР ДРАМЫ ПИК УзССР им. ХАМЗА
22 мая 210-й спектакль ударников
23 мая 211-й спектакль ударников
NAMUS va MUXABBAT
(Честь и любовь)
Начало в 8 час. 30 мин. вечера. Касса открыта с 3 часов дня. Заявки принимаются.

ОБ'ЕДИНЕННЫЙ ГОСТЕАТР им. СВЕРДЛОВА
22 мая 67-й спектакль ударников
ФАРХАД и ШИРИН
23 мая 137-й спектакль ударников
ФАУСТ
24 мая утро 138-й спектакль ударн.
Лебединое озеро
24 мая вечер 139-й спектакль ударн.
ЧИО-ЧИО-САН
Начало утрен. сп. в 12 ч. 30м, вечерн. в 6 час. 30 мин. вечера

ГОСУДАРСТВЕННЫЙ РУССКИЙ ДРАМАТИЧЕСКИЙ ТЕАТР
22 мая 17-й спектакль ударников
Далекое
23 мая 18-й спектакль ударников
24 мая утро 19-й спектакль ударн.
24 мая вечер 20-й спектакль ударн.
Интервенция
Начало утрен. сп. в 12 ч., веч. в 8 час. 30 мин. Касса с 3 час. дня.

В КИНО
Звуковые кинофильмы
им. Пархомова ХАМБА (летняя) — Последний табор
ХИВА (зимняя) — Мы из Кронштадта
ИСКРА (летняя) — днем и вечером: Веселые ребята
ИСКРА (зимняя) — ЭЛИССО
УДАРНИК имени ТЕЛЬМАНА — днем: Мираба вечером: Байы разинские
БЕШ-АГАЧ (летнее) — ПЭПО, Последний табор, Настенька Устинова

Утерянную круглую печать правления рабкоопа совхоза имени Баумана считать нед.
кв. 4888.

Парк культуры и отдыха им. Тельмана — Новый летний театр
22, 23, 24 мая
предлагает вниманию широкой публики
под художественным руководством
А. АСЕНКОВОЙ
Эксцентриада — ЦИРК в 2-х отделениях
Начало ровно в 9 часов вечера.
НА ЦИРКОВОЙ ПЛОЩАДКЕ
4 СУДАКОВА 4
воздушный полет
З В А Л Ь Д А
эквилибрист на трапе
Начало в 10 час. 30 мин.
В парке большое гулянье
Играет оркестр духовой музыки под управлением И. К. ЗИКА.
Имеются доли на прокат.

Завод № 7 Узбекино
просит бывших рабочих и служащих
получить свои облигации
займа 2-й пятилетки 3-го выпуска» в кассе завода не позднее 25 мая с. г. После указанного срока облигации будут сданы в сберкассу на хранение.
кв. 4822.

Промкооперативная артель „ТАШХИМПРОМ"
просит быв. рабочих и служащих
получить свои облигации
займа второй пятилетки (выпуск третьего года) по 1 июня с. г.
После указанного срока облигации будут сданы в сберкассу на хранение.
кв. 4954.

Строительству обувной фабрики (Беш-Агач, 56)
ТРЕБУЕТСЯ
ИНЖЕНЕР-МЕХАНИК.
Оклад по соглашению.
кв. 4432

Ташкентский вечерний педагогический институт
объявляет
ПРИЕМ СТУДЕНТОВ
на факультеты:
исторический, физико-математический, языка и литературы, географический, с тестированием (по специальности химии и биологии) и на факультет иностранных языков.
Лица, имеющие среднее образование и работающие в системе Наркомпроса УзССР, принимаются на 1-е курсы, а с незаконченным высшим образованием — на старшие курсы.
Об условиях приема можно узнать в ВПИ: школа им. Фрунзе в Октябрьском районе, 1 ПИ — Гоголевская, 30 и факультет иностранных языков — школа им. Свердлова, Коньюшная ул. Ежедневно с 6 до 10 час. вечера кроме выходных.
Дирекция.
кв. 4933.

СРОЧНАЯ ДОСТАВКА ГРУЗОВ
БОЛЬШОЙ СКОРОСТИ ПО ЖЕЛЕЗНОЙ ДОРОГЕ
организована специальными товарноскоростными прямыми поездами с раздатчиками, мелкими отправками и целыми вагонами через день.
между Москвой—Ташкентом 7 дней. Ташкент—Ашхабад 8 дней, Ташкент—Сталинабад 3 дня.
При надбавке в поезда будут включаться ледники
для скоропортящихся грузов—мелкими отправками. Поезда имеют остановку в пунктах набора воды, на малые станции груз с последней большой станции доставляется первым сборным поездом. Плата за провоз рассчитывается по тарифу большой скорости. Городские станции организуют прием грузов на складах, базах отправителей. В с мелочных отправок одна тонна, целыми вагонами неограничено до полного состава поезда 900 тонн.
кв. 4931. УПРАВЛЕНИЕ САЗ им. Д.

Доводится до сведения всех госкоопучреждений и предприятий,
что в результате разделения Памирского автодорожного управления (Об'единения Совтранс), произведенного на основании постановления СНК СССР от 3 марта 1936 г.
„О реорганизации Цудортранс"
с 1 апреля с. г. действует самостоятельное хозрасчетное предприятие
под названием Памирское автотранспортное управление при СНК Таджикской ССР, именуемое сокращенно ПАТУ с местопребыванием в гор. Ош КирАССР.
На ПАТУ возложены функции плановых перевозок грузов клиентуры по памирской дороге, автомобильным и ишачьим транспортом, и производство складских и экспедиционных операций, связанных с этими перевозками.
Расчетный счет ПАТУ № 150/2764 в ошском отделении Госбанка.
Нач. ПАТУ СНК ТаджССР ХАМРАБАЕВ.
кв. 4930. 21. 24. 29.

Дешево продается рояль.
Учительская, тупик Льва Толстого, 16 (во дворе).
кв. 4934.

Пок. круглую каучук. печать отдела кадров Сельмашзавода считать недействительной.
кв. 4897.

22 МАЯ 1936 ГОДА В 12 ЧАСОВ ДНЯ В ЗДАНИИ АРМЯНСКОГО ТЕАТРА ОТКРЫВАЕТСЯ
ПЕРВАЯ РЕСПУБЛИКАНСКАЯ МУЗЫКАЛЬНАЯ КОНФЕРЕНЦИЯ.
Вход по делегатским и пригласительным билетам.
Управление по делам искусств при СНК УзССР.
кв. 4935.

Управлению строительства фабрики граммпластинок и звукозаписи НКМП УзССР требуются на постоянную работу в городе Ташкенте
инспектор по материально-техническому снабжению,
владеющий английским и немецким языками, и опытная стенографистка-машинистка, оплата по соглашению.
Обращаться в часы занятий—Арнаутская, Заводской пер., № 7, тел. 31582. кв. 4760

Бухарской мелкомотальной фабрике
ТРЕБУЮТСЯ
плотники, столяры, каменщики, штукатуры, малеры и кровельщики.
С предложением обращаться: город Ташкент, ул. Ставина, дом № 51/53, Узбекшелкпром, группа кадров, к тов. Петровской.
кв. 4818. 20. 22.

Комитету наук при СНК УзССР
СРОЧНО ТРЕБУЕТСЯ
квалифицированная
МАШИНИСТКА
НА ПОСТОЯННУЮ РАБОТУ.
Оплата труда сдельная. С предложением обращаться в часы занятий в комнату № 30, улица Абдуллы Тукаева, дом № 1.
КОМИТЕТ НАУК.
кв. 4936.

ИМЕЮТСЯ В ПРОДАЖЕ
бочки деревянные, вед, клей малярный и
КЛЕЙ СТОЛЯРНЫЙ.
За спр вками обращаться — Ташкентский мясокомбинат (Беш-Агач)
кв. 4908. 15. 18.

Управление по делам искусств при Совнаркоме УзССР
ТРЕБУЮТСЯ
машинистки первой руки
как русские, так и узбекские.
Дом правительства, 3-й под'езд.
кв. 4927.

ДОВЕРЕННОСТЬ, выданную Феней Махмуровной Мамедовой гр. Гершае Бовент, зав. в нотариальной нотариальной конторе, 8 апреля 1938 года за № 8627, считать аннулированной.
кв. 4896.

УЗАЗГОТХЛОПТРЕСТУ
ТРЕБУЮТСЯ
в отдел зам. кадрами, прорабы и техники-строители и старшие бухгалтеры для работы на хлопзаводах и в райзаготхлопконторах.
С предложением обращаться: Хорезмская, 45, сектор кадров, ком. № 7.
кв. 4721. 12. 14.

ИЩУ СЫНА
АЗИМА ИСКАНДЬЯРОВА, 7 лет, брюнет, на подбородке шрам. Знающих сообщить: г. Янги-Юль, маслозавод № 4, заведующему.
кв. 4892.

Президиум, бюро ИТС и колхозные сотрудники и Узгосстильпромсоюза выражают о преждевременной смерти работника системы Узгосстильпромсоюза зам. пред. шелковой артели им. Ахун-Бабаева тов.
ПИНХАСОВА
Ари Израиловича,
последовавшей 18 мая с. г., и выражают глубокое соболезнование семье покойного.

Администрация, партком и профком Среднеаз. института ж. д. транспорта извещает родных и знакомых о преждевременной смерти студентки-дипломницы товарища
КОРОЛЕВОЙ
Клавдии Алексеевны,
последовавшей 13 мая 1936 года, после тяжелой болезни, и выражает соболезнование семье и родным покойной.

АДРЕС РЕДАКЦИИ: Ул. Полиграфическая ул., Полиграфкомбинат, 1-й под'езд второй этаж. ТЕЛЕФОНЫ: секретариат 32.347. ОТДЕЛЫ: партстроительства — 30.522, международной информации — 35.649, хлопковый — 34.524, промышленный — 31.063, местной информации — 35.633, рабочих писем — 31.660, доб. — 25, зав. издательством — 32.358, отдел об'явлений — 31.520. Упол. Узглавлита № Д1446. Полиграфкомбинат им. А. Икрамова.