ПРОЛЕТАРИИ ВСЕХ СТРАН, СОЕДИНЯЙТЕСЬ!

ПРАВДА ВОСТОКА

ОРГАН ЦЕНТРАЛЬНОГО КОМИТЕТА КОММУНИСТИЧЕСКОЙ ПАРТИИ (большевиков) УЗБЕКИСТАНА, ЦЕНТРАЛЬНОГО ИСПОЛНИТЕЛЬНОГО КОМИТЕТА СОВЕТОВ РАБОЧИХ, КРЕСТЬЯНСКИХ И КРАСНОАРМЕЙСКИХ ДЕПУТАТОВ УзССР, ТАШКЕНТСКОГО СОВЕТА ПРОФЕССИОНАЛЬНЫХ СОЮЗОВ И ТАШКЕНТСКОГО ГОРОДСКОГО КОМИТЕТА КОММУНИСТИЧЕСКОЙ ПАРТИИ (большевиков) УЗБЕКИСТАНА

23 мая 1936 г.

117 (4078) СУББОТА Цена 10 коп.

197-49-а.
ул. Красной звезды
Краевой научной Биб-ке
1-Хп 36г.

СЕГОДНЯ В НОМЕРЕ:

Передовая «Правды» — Народный учитель.

Постановление ЦК КП(б)Уз о ходе сева шалы.

Обращение инициативного комитета по организации международного конгресса в защиту мира.

Переговоры об образовании французского правительства.

Беседа тов. Стомонякова с японским послом г. Ота.

Пленум Центрального комитета ЛКСМУз.

М. Кац — О приеме в партию и работе с сочувствующими.

СТАХАНОВЦЫ О СВОЕЙ РАБОТЕ: **Юлашкин** — Штурмовщина вошла в систему.

МАЛЕНЬКИЙ ФЕЛЬЕТОН: **Юр. Арбат** — Лакированный комбинат.

Пеньяжная фабрика в Маргелане.

Борис Пестинский — Экспедиция за змеями.

Блок-нот натуралиста. Гр. Сиворакша — Зеленеют леса.

Народный учитель

Полна невзгод и страданий была жизнь сельского учителя. Прошенное жалованье, опека попа, невежественное и грубое училищное начальство делали труд учителя тягостным и мучительным.

Надо было быть подчас настоящим героем, чтобы терпеливо переносить все, что выпадало на долю учителя, и продолжать работу. У Салтыкова-Щедрина есть потрясающий рассказ «Сельская учительница». В нем повествуется, как молодую учительницу Анну Петровну Губину затравили попечитель школы помещик Антон и лавочник Василий Дрозд. Мрачная обстановка дореформенной деревни обрушилась на нее, и учительница покончила с собой, бессильная преодолеть невзгоды.

Сколько таких эпизодов запечатлено в истории дореволюционного учительства! Ленин в статье «К вопросу о политике министерства народного просвещения», написанной в 1913 году, дал убийственную характеристику политики царского правительства в области образования. «Россия бедна, когда речь идет о жалованьи народным учителям. Им платят жалкие гроши. Народные учителя голодают и мерзнут в нетопленных и почти нежилых избах... Народных учителей травит любой урядник, любой деревенский черносотенец, или добровольный охранник и сыщик, не говоря уже о придирках и преследованиях со стороны начальства. Россия бедна, чтобы платить честным работникам народного просвещения, но Россия очень богата, чтобы кидать миллионы и десятки миллионов на дворян-тунеядцев, на военные авантюры, на подачки сахарозаводчикам и нефтяным королям и тому подобное».

Социалистическая революция покончила с бесправным и тягостным положением учительства. Ленин выдвинул лозунг, который был положен в основу всей политики партии и советской власти в области народного просвещения: «Народный учитель должен у нас быть поставлен на такую высоту, на которой он никогда не стоял и не стоит и не может стоять в буржуазном обществе». Товарищ Сталин в приветствии учительскому съезду 10 января 1925 года писал: «Фаланга народных учителей составляет одну из самых необходимых частей великой армии трудящихся нашей страны, строящих новую жизнь на основе социализма».

Учительство в Стране Советов, в стране социализма, заняло почетное место. Огромные средства отпускаются на постройку школ. Сотни новых светлых, красивых зданий получили учащие и учащиеся страны. Заработная плата учителей достигла такого уровня, когда народный учитель может сказать:

— Никогда в прошлом народный учитель не имел таких возможностей культурного и плодотворного труда.

Партия и правительство прилагают сейчас большие усилия для того, чтобы поднять качество школьной работы. Школа должна взращивать достойных советских граждан, пламенных патриотов социалистической родины. Школа должна выпускать грамотных, культурных людей, с широким кругозором, с серьезными знаниями, с разбуженным интересом к дальнейшему познаванию жизни и науки. Естественно, что сам народный учитель должен высоко поднять свой общекультурный, политический и педагогический уровень.

В течение ближайших 2 лет будет произведена переаттестация всего учительства. Это серьезнейшее и ответственнейшее мероприятие закрепит наши учительские кадры, определит, кто и на какую работу способен, даст возможность сгонять негодных и выдвинуть лучших. Работа эта будет проводиться неторопливо, постепенно, но каждый учитель должен уже теперь проникнуться сознанием своей большой ответственности. Каждый учитель должен задать себе вопрос: что я даю и могу дать своей стране и своему народу?

В первую очередь речь идет о пополнении знаний. Нечего греха таить. Наши педагогические техникумы и институты, долгое время бывшие на сиротском положении у Наркомпроса, выпустили немалое количество полузнаек. Люди с дипломом в кармане, дающим право преподавать в школе, сами знали очень мало, путались в грамматике и математике и не всегда могли дать ответ на те вопросы, какие им задавали дети. А учитель, не умеющий ответить ребенку, теряющийся под градом детских вопросов, бессильный поддержать свой авторитет, — это не педагог, а анекдот!

Был недавно такой случай, когда учитель кучуговской школы, Куйбышевского края, Кумпанен написал в отдел народного образования записку: «Прошу прислать мне арехметов 12 штук и естествознаний 12 штук».

Жгучий стыд должны были ощутить руководители наробраза при чтении такой вопиющей неграмотности своего педагога!

На районных конференциях в Удмуртии, где были проведены диктанты для определения грамотности учителей, выяснилось, что многие учителя делают десятки ошибок в небольшом диктанте, состоящем из 200 слов.

Дальше, как говорится, некуда!

Советские школьники — бойкие ребята, которые много хотят знать и многого требуют от своей школы. Колхозное село, в котором работает учитель, это не прежняя темная Колпуховка или Разуваевка. Теперешний колхозник хочет, чтобы учитель был человеком, который мог бы дать ему и его детям максимум знаний.

Своевременному народному учителю для того, чтобы не отстать от требований жизни, приходится часто заглядывать в книжку, следить за современной литературой, хорошо разбираться в политических вопросах, повышать свой педагогический уровень.

Близятся летние учительские каникулы. Они должны быть использованы для того, чтобы и сельский учитель, отдохнув, продумал итоги прошедшего учебного года, подучился сам, вспомнил все совершенные ошибки для того, чтобы избежать их в будущем учебном году.

Наши органы народного образования должны будут обеспечить учительство методической литературой, провести курсы и конференции, дать возможность обменяться опытом. До сих пор переподготовка учителей у нас почти всюду организована скверно.

Огромные средства расходуются, например, на заочное образование, а результаты крайне минорны. За 8 лет существования заочного педагогического образования по РСФСР окончили курсы только 1900 человек. Большинство заочников завязло на первых курсах и вовсе отсеялось, будучи бессильным овладеть знаниями.

У нас работает много курсов для подготовки и переподготовки учителей, но качество преподавания нередко крайне низкое.

Органам народного образования следует понять, что вся их работа будет отныне расцениваться по тому, как они сумеют поднять квалификацию учительства, ибо школа, в которой преподает малограмотный учитель, это не очаг знаний, а рассадник невежества.

Учительство Республики немцев Поволжья научных обратилось с письмом к товарищу Сталину. В этом письме было заключено пламенное обязательство:

«Даем Вам, товарищ Сталин, слово:

Повысить идейно-политический уровень и производственную квалификацию, в совершенстве овладеть педагогическим мастерством.

Оправдать высокое звание народного учителя, умножить ряды учителей-отличников.

Воспитать новое поколение высокограмотных, культурных строителей социализма, стойких защитников нашей социалистической родины, поколение непоколебимых борцов за мировую пролетарскую революцию, за великое дело Ленина—Сталина».

В письме ясно и четко сформулированы большие задачи советского учительства. Народный учитель в стране социализма — гордое звание. Неустанно работать над собой, чтобы стать вполне достойным этого звания, — священный долг каждого учителя.

(Передовая «ПРАВДЫ»).

—oOo—

О ходе сева шалы

ПОСТАНОВЛЕНИЕ ЦК КП(б)Уз от 20 мая 1936 г.

1. ЦК признает ход сева шалы по республике совершенно неудовлетворительным. То обстоятельство, что к 15 мая по республике вспахано под шалу только 24.801 га и посеяно всего лишь 5.162 га, свидетельствует о недооценке со стороны районных комитетов партии, директоров МТС и зав. райземотделами огромного значения этой культуры в продовольственном балансе страны и отсутствии с их стороны внимания проведению своевременного сева шалы. Сев шалы в подавляющем большинстве районов идет самотеком: практически ничего не сделано для того, чтобы более ранним посевом и улучшением обработки обеспечить рост урожайности этой ценной культуры. Вместо организации сева шалы руководители районных организаций (Кураминский, Ср. Чирчик и др.) занимаются бесплодными разговорами о недостатке семян, хотя рисосеющим районам оказана достаточная помощь со стороны государства, обеспечивающая безусловное выполнение плана.

2. ЦК признает особенно неудовлетворительным руководство севом шалы со стороны районных комитетов партии и МТС Джамбайского, Акдарьинского, Ургутского, Пайарыкского, Карадарьинского, Аникурганского, Беговатского, Багдатского районов и всех районов Хорезмского округа, еще не приступавших к севу шалы, а также со стороны районных комитетов партии и МТС Среднечирчикского, Кураминского, Н. Чирчикского, Куйбышевского, Тентяксайского, Нарынского, Ворошиловского, Джалалкудукского, Мархаматского, Булунгурского и Икрамовского районов и всех районов Сурхандарьинского округа, посеявших к 15 мая менее 10 процентов плана.

3. ЦК требует от Наркомзема, районных комитетов партии и директоров МТС резкого улучшения руководства ходом сева шалы с тем, чтобы закончить сев в районах Ферганской долины к 25 мая и во всех остальных районах республики — не позднее 1 июня. ЦК предупреждает, что виновные в несоблюдении указанных сроков будут привлечены к суровой ответственности.

4. ЦК осуждает практику директоров ряда МТС (Кураминской — тов. Вайсман, Ср. Чирчикской — тов. Архангородского, Карадарьинской — тов. Костюн и др.), которые, имея полную возможность развернуть тракторные работы под шалу сверх плана, из формальных соображений и неправильного понимания хозяйственного расчета либо вовсе не представили тракторы для пахоты под шалу (Курама), либо искусственно ограничивают размеры тракторных работ рамками плана.

ЦК обязывает Наркомзем и директоров МТС значительно перевыполнить план тракторных работ под шалу, полностью использовав все имеющиеся для этого возможности.

5. ЦК обязывает Наркомзем, директоров МТС и районные комитеты партии установить тщательный контроль за выполнением утвержденных ЦК агропромвоп по рису (качество предпосевной обработки, полное использование выделенных минеральных удобрений и т. д.).

6. Для оказания помощи местным организациям в форсировании сева шалы и проверки качества работ командировать следующих товарищей:

ЗАКИРОВА — в Ак-Дарью.
ХАСАНОВА — в Булунгур.
УСТИНОВА — в Ср. Чирчик.
МАВЛЯНОВА — в Андижан.
НАРЗИКУЛОВА — в Кураму.

ЦК КП(б) УЗБЕКИСТАНА.

ЛУЧШИМ ОПЫТНЫМ КОЛХОЗНИКАМ ДОВЕРИТЬ ПОЛИВ ХЛОПЧАТНИКА

СОРЕВНОВАНИЕ ТРИДЦАТНИКОВ

Большие знания

К соревнованию тридцатников Дехканбай отнесся серьезно. Прежде чем сказать: «Да, я включаюсь в число участников соревнования», — он тщательно проверил работу своего звена. И лишь после этого подписал договор на социалистическое соревнование со звеном Тилля-бибн.

В договоре твердо оговорили: «Дать урожай не менее 50 центнеров с гектара».

Наступил самый ответственный период — окучка и полив.

— Каждый из нас умеет хорошо окучивать хлопок, — рассуждал Дехканбай, — культивация также проходит успешно. С поливами — дело серьезнее. Правильно и в срок полить хлопчатник и не пролить ни одной капли на дорогу, как это бывает в Кичкарчи, — задача большая. Кому же поручить поливы?

Дехканбай перебрал в уме всех колхозников звена и остановился на двух кандидатурах: на Халиле Джалялове и на самом себе.

Дехканбаевское звено по сравнению с другими находится в благоприятном положении. Вся земля расположена полого с постоянным потоком. В правлении колхоза им. Яковлева были удивлены, когда звеньевой внес предложение о разных нормах выработки на поливе. Тем более, что почва на всех четырех участках звена одинакова — чернозем болотного происхождения.

Дехканбай об'яснил:

— Рельеф не одинаковый. Участки №№ 1 и 2 будут поливаться с двух сторон, потому что имеют уклон к середине. Чтобы не заболачивать центр участка, нужна тоненькая струя воды и медленный ток. Пока вода пойдет до впадины, влага впитается в землю. На участках №№ 3 и 4 поливы можно производить гораздо быстрей. Вот почему звено свой предложил нормы на поливе установить на первых двух участках по одному га за день, а на остальных — по два.

Дощечек для производства полива правление колхоза не заготовило. Но это не смутило звеньевого. Он вместе с Халилом Джалаловым перед каждым поливом вручную лепит узенькие гордовины бороздок, а потом их забивает пробками из травы. Для этой цели особенно хорош ятак, наилучший по фильтрации. Это мероприятие позволило добиться экономных и улучшенных поливов.

Хлопчатник на полях его звена самый бодрый во всем колхозе.

Дехканбаю был задан вопрос, сколько записывается трудодней при выполнении нормы полива? — Полтора трудодня за работу днем и один семьдесят пять сотых трудодня — ночью, — ответил он.

С момента опубликования решения ЦК КП(б)Уз о поливальщиках прошло уже несколько дней, но о нем в Суфанском сельсовете, Ферганского района, колхозники еще не знают. Горком партии МТС и рик до сих пор не удосужились довести этот исключительно важный документ до колхозов, не рассказали о нем и поливальщикам.

А. КРИЦЫН.

*

БАУМАНСК (По телеграфу). Колхоз им. Икрамова 15 мая, на 5 дней раньше, чем в прошлом году, закончил первую окучку, кетменевание и культивацию. Тракторы обработали 42,5 га.

После окончания окучки в колхозе состоялось совещание совета урожайности, бригадиров и звеньевых, которое обсудило решение ЦК КП(б)Уз о поливальщиках. Председатель колхоза орденоносец Шерифбаба Хамраев на участках раннего сева египетского хлопка, в звеньях Раджапова и Алимова, полил 2 га, показав, как надо правильно использовать воду.

—oOo—

Высокое качество

В СТАХАНОВСКИЕ СУТКИ ОРДЖОНИКИДЗЕНСКАЯ МТС ВЫПОЛНИЛА 190 ПРОЦЕНТОВ ПЛАНА

20 мая Орджоникидзенская МТС провела стахановские сутки на тракторной культивации. Вместо 216 гектаров по плану 27 тракторов прокультивировали за день 389 гектаров — 180 процентов. Средняя выработка каждого агрегата на культивации — 14,4 гектара. В стахановские сутки сэкономлено 249 килограммов горючего.

Повсеместно трактористы-стахановцы дали образцовое качество культивации, сочетав его с высокой производительностью. Стахановцы Давранов, Махно, Пургасов, Исмаилходжаев, Джандыбаев, Силоров, Калов и другие в два раза перевыполнили норму.

ТРУБИН.
Директор Орджоникидзенской МТС

—oOo—

За 5 дней 770 руб.

АКМАЛЬ-АБАД (По телеграфу). Колхозы-тридцатники, Акмальабадского района, им. Сталина, им. Куйбышева, «Коммуна», им. Ахун-Бабаева, им. Икрамова и др. закончили первую тракторную культивацию.

Трактористы-стахановцы показывают образцы высокой производительности труда. Тракторист Буранов культивирует 14—15 га в день. Ага Хамдамов обрабатывает ежедневно 16—17 га, Аскаров — 19 га.

Для передачи опыта лучших стахановцев МТС развозит по бригадным станам бюллетени районной газеты. В бюллетенях систематически освещается работа соревнующихся трактористов.

Расчет с трактористами производится непосредственно в полевом стане. За последнюю пятидневку стахановец Ашуров получил 492 рубля, Хамдамов — 556, Аскаров — 710 рублей.

МТС премировала лучших стахановцев патефонами и деньгами. Колхозы, довольные высоким качеством обработки, дают дополнительные заявки на культивацию.

—oOo—

Дополнительные заявки

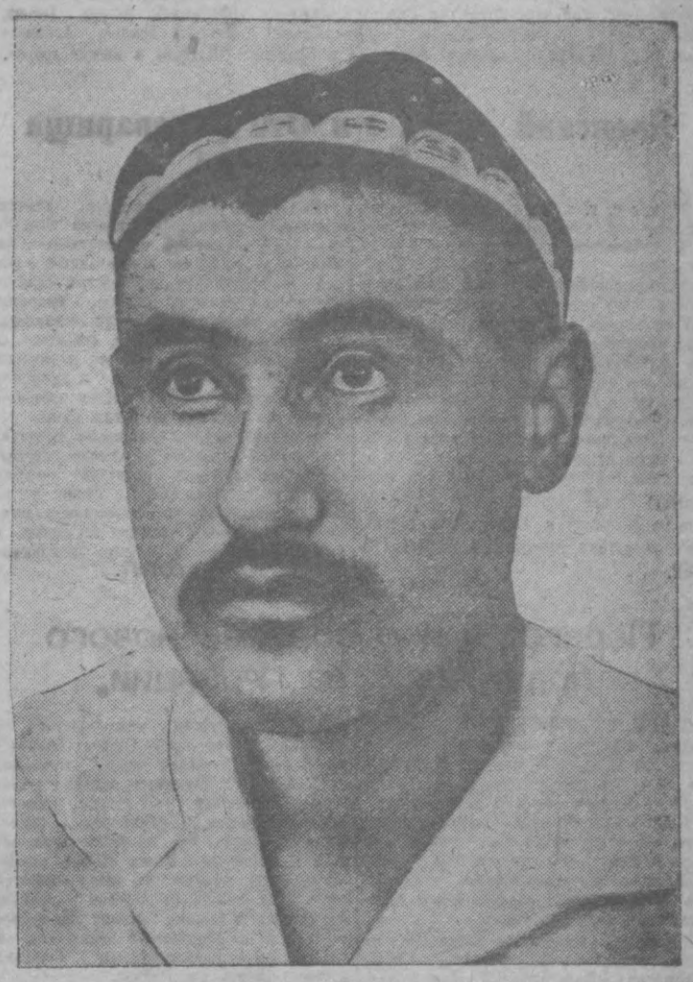
БАУМАНСК (По телеграфу). Тракторист Бауманской МТС Ашуров в колхозах им. Ахун-Бабаева и им. Калинина культивирует ежедневно до 17 га в день. Председатель колхоза им. Ахун-Бабаева Юлдашев дал отличную оценку работе стахановца и немедленно сделал заявку на 35 га дополнительной культивации.

Колхозы-тридцатники намного перевыполняют планы тракторной культивации. В колхозе им. Сталина вместо 38 прокультивировано 55 га, в колхозе им. Икрамова вместо 24 га — 30, в колхозе им. Ворошилова вместо 26 га — 45, в колхозе им. Баумана вместо 12 га — 43.

По сталинской путевке

Колхоз им. Баумана, Бухарского района, включился в соревнование тридцатников. Для того, чтобы завоевать в этом году высокий урожай хлопка, колхозники провели высококачественную предпосевную обработку полей. Бригады Хасана Базарова, Халима Закирова, Таирова, звенья Султана Усманова, Ата Асатова и Ахмедова провели на своих участках трехкратную вспашку. Все участки хорошо удобрены.

Высококачественная предпосевная обработка полей и хорошо проведенный сев обеспечили дружное появление всходов на всех участках. Сейчас в колхозе им. Баумана развернулась окучка. **КЛЫЧЕВ.**



Бригадный механик Алтынарыкской МТС Ташпулат Турдыбаев — лучший тракторист - стахановец Узбекистана, награжденный персональной легковой машиной.

Фото **М. Пенсона.**

* * * *

ТРИБУНА ТРАКТОРИСТА-СТАХАНОВЦА

Учитываю особенности каждого рядка

В этом году я впервые ознакомился с тракторным культиватором. Сейчас же после окончания сева завязалось наше «знакомство». В мастерских МТС были организованы практические занятия по изучению культиватора и способов управления им. Занимались все трактористы, работавшие на севе.

Я быстро освоил новое дело. Гонял свой «универсал» по двору мастерских на второй скорости, разворачивался, пускал в ход автомат — все шло гладко. Рвался в поле.

Первые же часы настоящей культивации показали, однако, что поле — это далеко не двор мастерских. То трактор наезжал на всходы, то по ним «прохаживались» рабочие органы культиватора, то автомат оказывался поздно пущенным в дело. Кроме того, при ходе трактора на второй скорости не удавалось маневрировать. Все это меня сильно огорчало.

Первые два дня культивировал не больше, чем по два гектара. После неудач и первого заезда стал работать очень осторожно на первой скорости. Стал присматриваться к каждой детали механизма: как она себя ведет в поле.

Пришел к заключению, что скорость движения трактора должна находиться в тесной зависимости от состояния всходов. Там, где всходы уже более или менее рослые, — даю полный газ на второй скорости. Если всходы низкие — убавляю газ. Где они совсем маленькие и частично только еще выбиваются из-под земли — автоматически выключаю культиватор и проезжаю это место.

Поворот делаю исключительно челночным способом. Многие трактористы, работающие на культивации, утверждают, что это трудно и к тому же можно легко попортить всходы. Ничего подобного. Челночный способ поворотов именно способствует сохранению всходов потому, что трактор поворачивается на месте.

Поворот я делаю так: подъезжаю к краю поля и, не убавляя хода, выключаю культиватор. Потом торможу и делаю резкий поворот. Левое или правое колесо, в зависимости от того, в какую сторону поворачиваешь, поворачивается на месте. В'езжаю в следующее междурядье. Все это совершается буквально в один момент.

С двух гектаров я повысил выработку до пяти, затем до десяти и, наконец, до четырнадцати с половиной. В этот день последнего рекорда подсчитал, что обработал бы еще на три гектара больше, если бы мне своевременно подвезли горючее.

В зависимости от особенностей почвы меняю и ставлю по-разному рабочие органы. Глубина рыхления — от пятнадцати до восемнадцати сантиметров.

Начинаю работу ранним утром, кончаю с приближением темноты. Вечером занимаюсь очисткой, смазкой и креплением всего агрегата, а также проверяю трактор. О тракторе нельзя забывать. Многие же трактористы забывают о нем, занимаясь только культиватором.

В колхозе «Уртак», где я сейчас работаю, на каждое хозяйство приходится в среднем 2,2 га хлопковых полей. Без механизации это значило, что в период окучки каждое хозяйство трудилось бы над кетменной обработкой этих 2,2 га 12—17 дней. А я на культиваторе обрабатываю эти 2,2 га всего-навсего за 2 часа. Я сам бывший кетменщик и поэтому остро ощущаю громадные преимущества механизации. Конечно, и после культивации нужна еще работа кетменем. Но это уже не то, что работать только кетменем.

ИСАКДЖАН МУРАТОВ.
Тракторист первой Кокандской МТС.

ЗА НОРМАЛЬНУЮ ГУСТОТУ СТОЯНИЯ

—o—

Железный стаканчик

В колхозе «Намуна» собрался совет урожайности. Председатель, опытник Карабай Муминов, открыл заседание.

— Несколько дней, — сказал он, — мы с председателем колхоза Турсуновым посевателем проверяли посевы. Слов нет — хорошие всходы. На многих участках хлопок имеет уже по четыре листика. Зеленеют ровные рядки, и нет поля, где можно опасаться за урожай. Но нас обеспокоило другое. Почти в каждом рядке нет-нет, а встречаются пропуски, изреженность. По нашим подсчетам выходит, что на каждом гектаре недостает от 100 до 500 гнезд.

— На 100 тысяч растений это пустяки! — раздался чей-то возглас.

— Как это пустяки? — возмутился звеньевой орденоносец Дададжан Хакимов.— Каждый куст имеет свой вес. Изреженные поля — бракованные поля, с них не возьмешь большого урожая.

Совет поддержал орденоносца. Каждый рядок должен быть полноценным, с нормальным количеством растений. Наметили два пути для борьбы с изреженностью посевов: подсадить рассаду, заготовленную колхозом по способу орденоносца Барата Каримова, и использовать приборы Побелянского и приборы совхоза «Баяут».

Колхозный автомобиль снарядили в город. В Сельхозснабе закупили 100 приборов совхоза «Баяут». Они обошлись колхозу всего в 50 рублей.

В «Намуне» 32 звена, обрабатывающих 180 гектаров хлопка. Председатель артели Турсунов правильно рассчитал, что даже на лучших гектарах найдется несколько пропущенных гнезд и там придется сделать пересадку. Поэтому каждое звено получило по три прибора.

Не случайно колхоз остановился на приборе совхоза «Баяут». Испытания его в поле показали большие преимущества по сравнению с прибором Побелянского.

«Намуна» заканчивает первую окучку. Местами уже начинались вторая. Наступило время провести первое прореживание. Одновременно с ним должна итти пересадка на хлопка в изреженные места.

Боевое крещение «железный стаканчик», как прозвали в колхозе прибор «Баяута», получил на полях звена орденоносца Дададжана Хакимова.

Собрав звено, Хакимов рассказал, как надо применять прибор. Вооружившись стаканчиком, орденоносец медленно пошел вдоль рядка. Вот он заметил, что линия всходов прерывается: на 60 сантиметрах семена не дали всходов. Рядом же хлопок взошел густо. На протяжении полметра подялось до 30 растений. Это — свое образный «парник» для пересадки.

Орденоносец слегка раздвинул края стаканчика и поставил его на изреженное место. Затем он вдавил прибор в почву, сжал края и вытащил стаканчик вместе с землей. Так была подготовлена лунка для пересадки. Потом Хакимов поставил стаканчик на место, откуда безболезненно можно перенести лишние растения. Прибор снова вдавливается в почву, сжимается и хлопок вместе с землей переносится в подготовленную лунку. Готово! Звеньевой притоптал землю вокруг пересаженного куста и полил ее водой из ведра.

Вся операция заняла две минуты. Наблюдавшие колхозники были восхищены. Ни один хлопок не поврежден.

Хакимов двигается дальше, внимательно осматривая каждый рядок. Обнаружив изреженное место, он в стаканчике бережно переносит растения из соседних густых всходов.

Пересадив куст, Хакимов очищал стаканчик от налипшей земли. Следом уже идут остальные, которые окучивают отремонтированные рядки.

В звене орденоносца шесть гектаров. Хакимов решил полученные железные стаканчики доверить самым опытным колхозницам — Джамилю Каримову и Файзы Пулатову. С третьим прибором работает сам орденоносец.

Прежде чем вручить стаканчики колхозницам, орденоносец строго проконтролировал их, заставив при нем несколько раз произвести пересадку. И только убедившись, что Каримов и Пулатов хорошо овладели техникой этого дела, Хакимов разрешил им самостоятельно работать.

ДАН. ГЕПНЕР.

Колхоз «Намуна», Орджоникидзенского района.

Воззвание комитета по созыву международного конгресса защиты мира

ПАРИЖ, 21 (УзТАГ). Опубликовано воззвание Международного инициативного комитета по организации «голосования за мир» в международном масштабе и по созыву международного конгресса защиты мира. В воззвании излагается программа борьбы за мир — нерушимость международных договорных обязательств, ограничение и сокращение вооружений, усиление Лиги наций и прочее.

«Только неделимый мир для всех частей нашей планеты, — говорится в воззвании, — может служить залогом созидательного и благотворного сотрудничества народов».

Воззвание извещает, что международный конгресс защиты мира состоится 4, 5 и 6 сентября 1936 г. Документ подписан видными деятелями различных стран, в том числе: лордом Сесилем, Шьером Кот, Леоном Жуо, Эррио, тов. Шверником, Франсис Журденом, Даладье (от имени французской радикал-социалистской партии), Поль Феромом (от имени социалистической партии Франции), Кашеном (от имени компартии Франции). Инициатива комитета поддержана такими деятелями, как Луи де Брукер и Андри Роллан (Бельгия), сенатор Нэп (США), сэр Норман Энджелл, архиепископы кентерберийский и норкский, Этли (Англия), Ромэн Роллан, Виктор Баш, Ракамон, профессор Ривэ и Ланжевен (Франция), Эдуард Бенеш, Соукуп, профессор Неедлы (Чехословакия), Митуэль Асанья, Альварес Даль Вайо (Испания), сенаторы Линдстрем и Брантинг (Швеция) и многие другие.

—oOo—

Японский посол г-н Ота у товарища Б. С. Стомонякова

21 мая с. г. заместитель народного комиссара по иностранным делам тов. **Б. С. Стомоняков** принял японского посла г-на **Ота.**

В состоявшейся беседе тов. Стомоняков заявил послу протест по поводу организации японскими властями процессов против ряда арестованных японцев — сотрудников полпредства СССР в Токио, обвиняемых в том, что они по поручению полпредства занимались шпионской деятельностью. Тов. Стомоняков указал на то, что подготовка этих процессов и ведущаяся в связи с этим кампания японской прессы не оставляют сомнений в том, что они направлены против советского посольства и должны привести к возбуждению японского населения против полпредства и СССР.

При этом тов. Стомоняков отметил вздорность выдвигаемых против полпредства СССР обвинений, что явствует в частности из того, что арестованным японцам — сотрудникам полпредства, судя по сообщениям японской прессы, инкриминируются такие действия, как составление по поручениям полпредства докладов об итогах парламентских выборов в Японии, о бюджете 1936—37 года, о движении индекса цен и т. д., а также переводов статей руководящих японских газет.

Одновременно тов. Стомоняков повторил свой прежний протест по поводу продолжающейся кампании японской печати против полпредства СССР в Токио, и по поводу ряда принятых японскими властями мер, создающих большие трудности в работе полпредства и носящих дискриминационный характер **(УзТАГ).**

—o—

Переговоры о составе нового правительства Франции

ПАРИЖ, 21 (УзТАГ). Наиболее значительным моментом вчерашнего политического дня было сообщение об окончательном, будто бы, отказе Эррио от предложенного ему Блюмом портфеля министра.

В кругах радикал-социалистов подчеркивают, что отказ Эррио вызван отнюдь не разногласиями в области внешней политики, а скорее всего нежеланием Эррио связать себя финансово-экономической программой народного фронта.

В качестве возможного кандидата на пост министра называют помимо самого Блюма также Поль Бонкура, Жоржа Бонне и Шотана.

Сообщая о вчерашних беседах Блюма с премьером Сарро, министром Поль Бонкуром и генеральным секретарем министерства иностранных дел Леже, ряд газет подчеркивает, что Сарро и Поль Бонкур указали Блюму на дополнительные трудности, создаваемые для французской внешней политики фактическим междувластием во Франции: правительство Сарро, полномочия которого истекают через несколько дней, не хочет принимать никаких ответственных решений, а с другой стороны Блюм уклоняется от каких-либо шагов, могущих связать его до образования нового правительства. Время, однако, указывают газеты, не ждет: 16 июня соберется совет Лиги наций, на котором должны быть приняты важные решения как по вопросу об итало-абиссинской войне, так и по вопросу о Рейнской зоне. Решения нужно готовить уже сейчас.

Каждый потерянный день, пишут газеты усиливает германскую позицию на Рейне, где фортификационные работы ведутся лихорадочными темпами.

С каждым днем ухудшаются англо-итальянские отношения и, вследствие этого, ведутся опасные интриги в Средней Европе, на Балканах и в Средиземноморском бассейне.

—o—

ИТАЛИЯ ТРЕБУЕТ ОТВОДА АНГЛО-ФРАНЦУЗСКИХ ВОЙСК

ЛОНДОН, 21 (УзТАГ). По сведениям **Рейтер,** Италия обратилась к Англии и Франции с устным предложением отозвать английские и французские дополнительные войска, посланные в Абиссинию для защиты граждан этих стран.

ОСВОБОЖДЕНИЕ ОРГАНИЗАТОРА МАРСЕЛЬСКИХ УБИЙСТВ

РИМ, 20 (УзТАГ). Арестованный в свое время в Италии лидер хорватских террористов Анто Павелич, бывший вдохновителем и организатором убийства югославского короля Александра и французского министра Барту в Марселе, выпущен на свободу.

НОВЫЕ СТОЛКНОВЕНИЯ В ЛЬВОВЕ

ВАРШАВА, 21 (УзТАГ). По сообщению печати, 19 и 20 мая в Львове повторились уличные волнения. При препровождении в полицейский участок одного арестованного участника массовки было совершено нападение на полицейский конвой, в который полетели стулья и камни. Полиция произвела «предупредительные выстрелы».

Участники выступления пытались задержать трамвай. Они рассеялись лишь после прибытия полицейского подкрепления. Газета указывает, что столкновение с полицией вызвало панику среди лавочников, которые закрыли свои магазины.



Народные массы Парижа отметили демонстрацией победу народного фронта на выборах в парламент. **На снимке:** демонстранты приветствуют избранных депутатов народного фронта. **(«Союзфото»).**

★ ★

Об образовании Всесоюзного комитета по высшей школе при СНК Союза ССР

Постановление Центрального исполнительного комитета и Совета народных комиссаров Союза ССР

В целях об'единения и направления руководства делом высшего образования в Союзе ССР Центральный исполнительный комитет и Совет народных комиссаров Союза ССР **постановляют:**

1. Образовать при Совете народных комиссаров Союза ССР Всесоюзный комитет по высшей школе, упразднив Всесоюзный комитет по высшему техническому образованию.

2. Распространить руководство Всесоюзного комитета по высшей школе на все высшие учебные заведения, независимо от их подведомственности, за исключением военных учебных заведений, а также учебных заведений, подведомственных Всесоюзному комитету по делам искусств.

3. Возложить на Всесоюзный комитет по высшей школе рассмотрение сметы расходов на содержание высших учебных заведений по республикам и наркоматам Союза ССР, установление количества и типов высших учебных заведений, утверждение типовых учебных планов и программ, определение контингентов приема студентов, рассмотрение плана распределения оканчивших высшую школу между ведомствами Союза ССР и союзными республиками, утверждение директоров высших учебных заведений, утверждение преподавателей высших учебных заведений в званиях профессора и доцента.

4. Образовать при председателе Всесоюзного комитета по высшей школе совет представителей союзных и республиканских наркоматов и учреждений, в ведении которых находятся соответствующие высшие учебные заведения.

5. Поручить председателю Всесоюзного комитета по высшей школе в месячный срок внести на утверждение СНК Союза ССР проект положения о комитете.

Председатель Центрального исполнительного комитета Союза ССР
М. КАЛИНИН.

Председатель Совета народных комиссаров Союза ССР
В. МОЛОТОВ.

И. о. секретаря Центрального исполнительного комитета Союза ССР
И. УНШЛИХТ.

Москва, Кремль, 21 мая 1936 года.

—oOo—

III МЕЖДУНАРОДНЫЙ ШАХМАТНЫЙ ТУРНИР

Рагозин выиграл у Левенфиша

Партии Капабланка — Ласкер и Рюмин — Эллисказес

21 мая игрался VI тур третьего московского международного шахматного турнира. Этот день ознаменовался упорной борьбой.

Много переживаний доставила зрителям встреча экс-чемпионов мира. **Капабланка** и **Ласкер** очень быстро разыграли до 15-го хода известный вариант ортодоксальной защиты ферзевого гамбита. Противники вышли из дебюта с равным положением. Капабланка пытался обострить игру и далее получил проходную пешку в центре, но Ласкер легко нашел пути для защиты. На 23-м ходу после размена ферзей экс-чемпионы согласились на ничью.

Исключительно изобретательно, остроумно играет на турнире чемпион Ленинграда **Рагозин.** В VI туре он нанес первое в турнире поражение **Левенфишу.**

Безнадежное положение короля заставило Левенфиша на 36-м ходу сдать партию.

К перерыву закончили борьбу и **Рюмин** с **Эллисказесом.** Партия закончилась вничью на 36-м ходу.

В центре внимания была встреча **Флор—Ботвинник** (ново-индийская защита). В миттельшпиле чемпион СССР смело повел атаку на королевском фланге. Флор вынужден был пассивно защищаться. Последовательно — ход за ходом — Ботвинник захватил своего противника. Позиция белых была совершенно безнадежной, что в цейтноте Ботвинник не нашел правильного продолжения, и к перерыву партия была прервана в равном положении.

Спокойно продолжалась борьба **Кан—Лилиенталь** (французская партия). К перерыву эта партия также была неисконченна.

Партия Кан — Лилиенталь закончилась вничью. После VI тура впереди Ботвинник и Капабланка, имеющие по 4 очка и д-р Ласкер — 3 с половиной **(УзТАГ).**

21 мая в шестом туре шахматного турнира после перерыва доигрывались партии Флор — Ботвинник и Кан — Лилиенталь. Обе партии закончились вничью **(УзТАГ).**

Самоотверженная борьба с водной стихией

Вчера редакция «Правды Востока» вызвала к телефону начальника Карадарьинского системного бюро в Андижане тов. **Шадманова.**

РЕДАКЦИЯ. — Тов. Шадманов, расскажите о ходе паводка, какое положение в районах сейчас.

ШАДМАНОВ. — В середине мая, в связи с жаркой погодой, началось интенсивное таяние снега в горах. Реки восточной части Ферганской долины несли бурные потоки воды. Особенно серьезное положение с самого начала паводка создалось в Сталинском районе. Шаарихан-Сай максимально может пропустить до 90 кубометров воды в секунду. Паводок же дал расход воды свыше 140 кубометров.

РЕДАКЦИЯ. — Почему не закрыли головку Шаарихан-Сая?

ШАДМАНОВ. — Головка этого канала в Кампыр-Равате была закрыта. Однако в Шаарихан-Сай сбрасываются воды Ак-Буйры и Араваана. Расходы этих рек также катастрофически поднялись, и в результате Шаарихан-Сай в низовьях на территории Сталинского района начал выходить из берегов.

РЕДАКЦИЯ. — Можно ли было предупредить эту угрозу?

ШАДМАНОВ. — Защитные работы велись все время круглые сутки. Однако они не помогли. Первый прорыв произошел 17 мая на территории колхоза «Кзыл Узбекистан». Вода прорвала дамбу и залила поля на протяжении 4 километров. Ниже, через Ишан-чинлак вода снова влилась в Шаарихан-Сай. По предварительным данным, залито 200 гектаров хлопка, размыто несколько домов. Жертв не было, так как все население кишлаков было заблаговременно переселено в безопасные места. Второй прорыв, более серьезный, произошел вечером 18 мая. Шаарихан-Сай размыл берег у колхоза им. Сталина. Вода залила территорию Сталинского и Урташаарихапского сельсоветов и через районный центр двинулась по направлению к кишлаку Кашкар-Даврап, Балыччинского района. Сразу, получив известие об этом прорыве, мы из Андижана перебросили в Шаарихан два вагона леса и 500 рабочих.

РЕДАКЦИЯ. — Какое положение сейчас в Сталинском районе?

ШАДМАНОВ. — После 20 мая, в связи с некоторым похолоданием, прибыль воды прекратилась, расходы уменьшились. В районном центре воды сейчас нет, но город со всех сторон окружен водой, как остров. Положение продолжает оставаться напряженным. На территории района снесены все мосты. Все население мобилизовано для борьбы с наводнением. Жители затопленных мест своевременно были переселены в Ленинский район и на станцию Федченко.

РЕДАКЦИЯ. — Какое положение сейчас в Кампыр-Равате — водораздели восточной Ферганы?

ШАДМАНОВ. — Селение Кампыр-Рават было затоплено утром 20 мая. Все население было эвакуировано к подножью горы. Вода размыла узкоколейку на протяжении 5 тысяч метров. Был смыт также проезжий Дардакский мост. Связь левого берега с правым была прервана. Все население обеспечено палатками и продовольствием. Поврежденная телефонная связь через несколько часов была восстановлена. Сейчас в Кампыр-Равате уровень воды снизился. Большую опасность представляет размыв головы канала Андижан-Сай. Кара-Дарья, направившись по левому руслу, почти вплотную подошла к голове Андижан-Сая. Чтобы отстоять головное сооружение, сейчас там работают 250 рабочих и 20 автомашин.

РЕДАКЦИЯ. — Какие еще повреждения нанес паводок?

ШАДМАНОВ. — Бурные воды Кара-Дарья совершенно снесли железнодорожный мост тентяксайской ветки, «Зеленый мост» наманганской ветки и Дардакский мост джалалабадской ветки. По всем направлениям железнодорожное сообщение прервано. Сегодня утром получено сообщение об угрозе мосту железнодорожной ветки, идущей на Нарынские угольные копи. Туда выехал начальник дороги тов. Прокофьев.

РЕДАКЦИЯ. — Расскажите, как идут защитные работы?

ШАДМАНОВ. — Необходимо отметить самоотверженность гидротехника Ленинского района тов. **Супейманова.** Благодаря его энергии удалось закрыть головку канала Най-Нава. По горло в воде тов. Сулейманов лично руководил установкой свай. Закрытием этой головы были предупреждены бедствия в Найманинском участке, Сталинского района. Героические образцы работы показали гидротехник Уринов, каменщик Ахунджанов. Сапайщики Акбар-Али и Ташпулатов, переброшенные на Шаарихан-Сай из Улучнара, непрерывно в течение двух суток находились на месте прорыва, организуя защитные работы. Самоотверженно работают сотни и тысячи колхозников. С риском для жизни они бросаются в самые опасные места, наращивая дамбы, укрепляя берега.

РЕДАКЦИЯ. — Готовы ли вы к встрече второго паводка?

ШАДМАН. — Сейчас мобилизовано все население и весь транспорт районов Андижанской группы. Однако, необходимо всемерно форсировать отгрузку сюда леса, проволоки, мешков. Без этих необходимых материалов очень трудно будет противостоять водной стихии.

РЕДАКЦИЯ. — Спасибо за беседу. Желаем успешно отразить паводки. Передайте привет героям колхозникам и водным работникам, самоотверженно борющимся со стихией.

—oOo—

II ПЛЕНУМ ЦК ЛКСМУз

УТРЕННЕЕ ЗАСЕДАНИЕ 21 МАЯ

Заседание открывает секретарь Ташгоркома ЛКСМУз тов. **Икрамов.** Слово для содоклада получает нарком здравоохранения Узбекистана тов. **Абдуллаев,** затем с содокладами выступают председатель верх суда тов. **Удрис** и прокурор республики тов. **Шейндлин.**

Первое слово в прениях предоставляется тов. **Камалову,** — секретарю ворошиловского райкома комсомола. Резко критикуя работу райпно в области ликвидации неграмотности девушек, он, вместе с этим, говорит о большой работе, проделанной после первого с'езда женской молодежи по вовлечению девушек в комсомол.

На трибуну выходит секретарь октябрьского райкома комсомола тов. **Хасанов.** Свою речь она начинает с критики работы прокуратуры и суда.

— Директор школы № 6 Октябрьского района вел большую массовую работу по вовлечению девушек в начальные школы, организовал школу ликбеза для взрослых. За это враги распространения женщин нанесли директору несколько ножевых ран, сделав его калекой. Виновники этого тяжкого преступления не наказаны.

Слово получает т. **Насырова** — секретарь карадарьинского райкомола. Она рассказывает, что в районе после с'езда принято в комсомол 77 девушек, организованы две политшколы, литературный и ворошиловский кружки для женской молодежи. Затем Насырова говорит о работе женских клубов и критикует органы народного образования за их бездеятельность.

Выступивший тов. **Таштанов** справедливо возмущается тем, что в Алтыарыкском районе на протяжении 6 месяцев отсутствовал судья. В результате около 40 дел о бытовых преступлениях оказались неразобранными.

ВЕЧЕРНЕЕ ЗАСЕДАНИЕ 21 МАЯ

На вечернем заседании продолжались прения по докладам т. Артыкова и содокладам Наркомпроса, Наркомздрава, Верх суда и прокуратуры.

Секретарь янгибазского райкома тов. **Девятшина** приводит ряд интересных примеров из работы делегаток с'езда женской молодежи. Стахановка делегатка с'езда **Раджабова** организовала кружок ликбеза для девушек, регулярно посещает политзанятия. По ее инициативе 35 женщин колхоза обросли паранджу.

Тов. **Кукушкина** из Хавастского района говорит, что районо не ведет никакой работы с женской молодежью. Кукушкина жалуется на плохую работу суда. Жена председателя одного из сельсоветов Артык бавва подала заявление на своего мужа, что он заставляет ее одеть паранджу. А суд невиновную по каким причинам стал судить... жалобщицу и только после вмешательства райкома партии приостановил дело.

После **Курбановой** (Самарканд) с большой речью выступил зам. уполномоченного Комиссии партконтроля при ЦК ВКП(б) по Узбекистану тов. **Ризаев.**

М. Кац ✱ Секретарь Ташкентского горкома КП(б)Уз

О ПРИЕМЕ В ПАРТИЮ И РАБОТЕ С СОЧУВСТВУЮЩИМИ

В партийной работе перед нами сейчас стоят две важнейшие задачи.

Первая — со всей тщательностью провести обмен партийных документов, чтобы обмен способствовал дальнейшему улучшению партийной работы и под'ему боеспособности первичных парторганизаций. Обмен должен послужить еще большему повышению активности каждого члена и кандидата партии на производстве и в партийной и общественной работе.

Над решением этой задачи сейчас работает ташкентская партийная организация.

Вторая задача — по-большевистски подготовиться к предстоящему приему в партию. В постановлении декабрьского пленума по докладу тов. Ежова говорится: «Открыть прием в кандидаты ВКП(б) и перевод из кандидатов в члены партии, начиная с 1 июня 1936 г. При приеме новых членов в ВКП(б) партийные организации должны отбирать в партию действительно передовых, действительно преданных делу рабочего класса, лучших людей нашей страны, из рабочих прежде всего, а также из колхозников и трудовой интеллигенции, проверенных на разных участках борьбы за социализм, с тем, чтобы еще больше укрепить ряды ВКП(б) и еще больше расширить связи партии с массами.

Одним из резервов, из которого мы будем вербовать в партию лучших людей, являются группы сочувствующих. Пленум ЦК ВКП(б) особо подчеркнул, что «во всей работе по приему в партию партийные организации должны **серьезнейшее внимание обратить на группы сочувствующих, как на важнейший резерв для пополнения рядов ВКП(б).** Необходимо в кратчайший срок устранить недостатки, а нередко и забвение работы с сочувствующими. Партийные организации в первую очередь должны исправить совершенно нетерпимое положение, когда работу с сочувствующими в лучшем случае сводят к вовлечению их в кружки политграмоты и когда сами руководители первичных и районных организаций совершенно не связаны с сочувствующими, не знают их и с ними не работают.

Для того, чтобы из числа сочувствующих лучшие пришли в ВКП(б), парторганизации должны **вербовать** сочувствующих в строго индивидуальном порядке, привлекать их в соответствии с требованиями устава партии к выполнению отдельных поручений, доводить до их сведения и разъяснять им важнейшие решения партии и правительства, поставить с сочувствующими серьезную политическую работу и выковывать у них **навыки большевистской организованности и дисциплины»** (Подчеркнуто нами. — **М. К.**).

От того, насколько мы сумеем правильно сочетать обмен партийных документов с подготовкой к приему в партию, зависит успех нашей работы. Нет спора, работа по обмену партдокументов поглощает очень много времени у секретарей райкомов, секретарей парткомов и работников партийного аппарата. Но было бы ошибочно рассуждать так: сначала проведем как следует обмен партдокументов, а уж потом начнем подготовку к приему в партию. Это противоречило бы духу и практике нашей организационно-партийной работы. Наоборот, именно в связи с тем, что мы проводим беседы с каждым коммунистом, выявляем его производственную активность, его культурный уровень, изучаем его быт, мы имеем возможность узнать, каков он, как большевик, связан ли с широкими массами рабочих. Именно в процессе обмена партдокументов мы должны особое внимание уделить выяснению того, как первичная организация и ее члены готовятся к предстоящему приему в партию. И особенно тщательно выяснить и устранить недостатки в работе с сочувствующими, поставив эту работу так, как этого требует пленум Центрального комитета ВКП(б).

Декабрьский пленум особо подчеркнул, что для того, чтобы из числа сочувствующих в ВКП(б) пришли лучшие, партийные организации должны **вербовать** сочувствующих в строго индивидуальном порядке. Это означает, что мы должны вести большую работу по изучению рабочих-стахановцев, которые политически значительно выросли и могут быть приняты в группу сочувствующих. Мы должны расширить наше влияние на беспартийную массу рабочих и трудящихся и кропотливой массовой работой вербовать наиболее достойных в группу сочувствующих.

В связи со всем этим большой интерес представляют материалы, которые собрал Ташкентский городской комитет партии в результате обследования и беседы со 100 сочувствующими из девяти крупнейших предприятий Ташкента — завода им. Кагановича, Сельмашзавода, Текстилькомбината, Таштрама и. др.—и специального обследования работы с сочувствующими на мелких предприятиях города.

Весь этот богатейший материал показывает, что несмотря на положительный опыт отдельных цеховых партийных организаций на крупных предприятиях общее состояние работы с сочувствующими по городу неудовлетворительное. Это является результатом того, что в работе с сочувствующими и в их вербовке до сих пор на ряде предприятий не было настоящей большевистской организованности.

Возьмем к примеру вопрос о составе сочувствующих. Всего в группах сочувствующих в ташкентской организации 1.123 товарища, в том числе 218 женщин — 19,4 проц. Процент женщин в составе сочувствующих как-будто бы более или менее удовлетворителен, если учесть процент женщин в производстве. Но картина изменяется при ознакомлении с положением в отдельных районах. Так, в Октябрьском районе, на фабрике им. Якубова и других предприятиях, где преимущественно работают женщины, из 246 сочувствующих женщин только 72. В Куйбышевском районе из 327 сочувствующих — 51 женщина, а на Текстилькомбинате, где преобладают женщины, — только 21.

Среди принятых в сочувствующие женщин пять процентов азбучно-неграмотных. Совершенно ясно, что неграмотный сочувствующий или не ликвидировавший своей азбучной и политической неграмотности, не может быть в авангарде рабочих и не будет принят в партию, когда начнется прием.

Неблагополучно с социальным и национальным составом сочувствующих. Из общего количества принятых в сочувствующие—40,5 проц. рабочих, непосредственно занятых на производстве, и 42 проц. узбеков и других местных национальностей. Из общего количества сочувствующих только 23 проц. стахановцев.

На мелких предприятиях положение значительно хуже. На кондитерской фабрике «Уртак», на макаронной фабрике, в Мясокомбинате, на фабрике им. Якубова и др. всего 135 сочувствующих. Характерно, что на винзаводе № 7, на холодильнике и хлопкоочистительном заводе № 1, даже на Бурджарстрое за 1936 год не приняли ни одного сочувствующего. Хотя прием в сочувствующие идет здесь исключительно за счет рабочих и инженерно-технических работников, что совершенно правильно, все-таки надо признать неудовлетворительным рост числа сочувствующих из среды рабочих-стахановцев, которых, безусловно, на этих предприятиях много.

Из 135 сочувствующих, принятых организациями мелких предприятий, только 40 стахановцев. На макаронной фабрике всего-навсего один сочувствующий. Он был принят давно, но даже с ним одним партийная организация не смогла как следует поработать, и до сих пор он остается азбучно и политически неграмотным.

На винзаводе шесть сочувствующих. Причем только трое—рабочие с производства, остальные — из аппарата. Среди сочувствующих один только стахановец, в то время, как на заводе 150 стахановцев. Казалось бы, что с таким незначительным числом сочувствующих можно было хорошо поработать, втянуть их в общественную жизнь, поднять их культурный и политический уровень. Однако партийная организация винзавода предоставила сочувствующих самим себе, и вот результаты: один из сочувствующих до сих пор азбучно неграмотен; кружок политграмоты, где учатся пять сочувствующих, работает скверно: здесь с начала учебного года сменилось четыре пропагандиста. Надо ли доказывать, что партийный комитет и секретарь парткома тов. Бурмистрова плохо выполняют решения декабрьского пленума ЦК.

Не лучше положение и на кондитерской фабрике «Уртак». Здесь трое сочувствующих. Один переведен из кандидатов партии комиссией по чистке, как политически неграмотный, двое сочувствующих приняты в 1935 г. Все трое малограмотны, а партийный комитет и не думает работать с ними, не говоря уже о том, чтобы развернуть работу по вербовке в группу сочувствующих стахановцев, имеющихся на кондитерской фабрике. За 1936 год ни партком, ни общее собрание партийной организации не слушали самоотчетов сочувствующих. С кондитерской фабрикой перекликается партийная организация Бурджарстроя, в которой только двое сочувствующих. Трудно себе представить, чтобы в течение 1935 г. и полугодия 1936 г. не нашлось на такой крупной стройке рабочего-стахановца, которого нельзя было бы принять в группу сочувствующих. Только исключительно скверной партийно-массовой работой можно об'яснить то обстоятельство, что за полтора года партийная организация не привлекала в группу сочувствующих ни одного человека. Для того, чтобы завершить вкратце приводимый список организаций, плохо работающих с сочувствующими, укажем еще на парторганизацию хлопзавода № 1, где при стахановцах за 1936 год приняли в группу сочувствующих только двоих. Здесь это дело об'ясняется тем же, что и на других предприятиях —никакой массовой работы среди беспартийных рабочих не ведет ни партком, ни каждый член партии в отдельности.

Городскому комитету партии приходилось очень часто заниматься вопросами работы с сочувствующими. В начале апреля на бюро горкома были заслушаны доклады секретарей парткомов фабрики им. Якубова и Таштрама. В этих организациях наступил некоторый перелом к лучшему в работе с сочувствующими. С первого апреля по 15 мая на фабрике им. Якубова принято в группу 7 человек, среди них 6 стахановцев. 26 сочувствующих учатся в политкружках, главным образом изучают устав партии, 3 сочувствующих занимаются в школе ликбеза. Секретарь партийного комитета внимательно следит за учебой сочувствующих. Он провел с ними несколько совещаний по вопросам о текущей политике партии, о предстоящем прие

СТАХАНОВЦЫ О СВОЕЙ РАБОТЕ

Штурмовщина вошла в систему

Я хочу рассказать о том, как организован труд в цехах паровозоремонтного завода им. Кагановича и о позиции, которую занимают некоторые мастера в стахановском движении.

У нас на заводе немало стахановцев. Все они горят желанием давать больше продукции и улучшить ее качество. Но им плохо помогают инженерно-технические работники. Многие из наших командиров производства совсем позабыли о том, что на них возложена почетная роль организаторов стахановского движения.

Стахановская работа требует, чтобы рабочий был обеспечен исправным станком, верстаком, доброкачественным инструментом и своевременно получал необходимый материал. Наши же руководители этого не понимают и не борются за организацию образцового рабочего места, не уделяют внимания внутрицеховому планированию. В результате рабочие много времени тратят на поиски материалов, инструментов, простаивают в ожидании деталей из подсобных цехов, не выполняют дневного задания. План ремонта паровозов ставится под удар. Тогда наши администраторы берутся за излюбленный метод — за сверхурочную работу.

— Товарищи, ведь вы ж стахановцы,— говорят они, — а план не выполняете, на часок — другой нужно остаться после работы, подогнать хвосты...

И так ежедневно. Сверхурочная работа — штурмовщина у нас вошла в систему. Люди работают по 10—12 часов в сутки, а к концу месяца—по две смены и больше. Выходных дней у нас почти не бывает. Многим покажется странным, неужели на заводе нет профорганизации, которая обязана следить за выполнением законодательства о труде.

В том-то и дело, что наш фабзавком (председатель завкома Гриднев) этим вопросом мало интересуется, а подчас старается просто не замечать подобные вещи. Заработок рабочих, которые ежедневно работают сверхурочно, зачастую даже ниже, чем у других рабочих, работающих нормально — 8 часов в день.

Почему это происходит?

Ларчик открывается просто. За сверхурочную работу и за праздничные дни администрация оплачивает по обычным расценкам. Все сверхурочные работы и праздничные дни они нигде не учитывают.

Скажу о себе. В апреле я ежедневно перерабатывал три—четыре часа и больше. Только 7 апреля пользовался выходным днем, остальные же выходные дни работал. 28 апреля, когда администрация организовала штурм, пришлось работать в цехе круглые сутки. А в результате заработок мой за апрель равен всего 298 рублям. А ведь я квалифицированный слесарь, руковожу одной из групп дышлового комбината, стахановец.

Точно в таком же положении мои товарищи. Вот бригадир сальниковой группы Желлов. Его ежедневно заставляли перерабатывать по нескольку часов. Это вызывает много недовольства. А мастер дышлового комбината Горшков попрежнему покрикивает: раз не желаешь оставаться сверхурочно, значит ты не стахановец.

Штурмовщина лишила нас возможности работать над собой, повышать свой культурный уровень и производственную квалификацию. Мы не бываем ни в кино, ни в театре. Однажды я помню получил от парторга билет на просмотр картины «Партбилет». Обрадовался. Мыслями был уж в кино, но... мастер Горшков заставил работать сверхурочно, и все пропало.

Да только ли мы выбиты из колеи проклятой штурмовщиной. Возьмем мастера Футорянского или заместителя начальника цеха Трещева. Они ведь тоже по 14—16 часов торчат на производстве. Обменивая партийный документ, Трещев прямо так и заявил секретарю райкома:

— Над собой работать времени нехватает, вокруг штурмовщина...

Я понимаю, что за план, за его качество мы, стахановцы, обязаны драться, как примерные партийные и беспартийные большевики. Но не так, как понимают эту борьбу наши руководители, — не штурмом. Партия и правительство уже давно осудили штурмовщину, как вредную систему для производства. И чем скорее руководители нашего паровозоремонтного завода им. Кагановича ликвидируют штурмовщину, тем скорее будут устранены рогатки с пути стахановского движения.

ЮДАШКИН.

Групповод дышлового комбината паровозосборного цеха завода им. Кагановича.

—o—

ПЕНЬЯЖНАЯ ФАБРИКА В МАРГЕЛАНЕ

Ровно через год в Маргелане рядом с шелкомоталкой начнет работать новое предприятие шелковой промышленности — пеньяжная фабрика.

В беседе с вашим корреспондентом заместитель начальника строительства главный инженер тов. Айзенштадт сообщил:

— Вновь строящаяся фабрика будет работать исключительно на отходах шелковой промышленности. Сюда войдут все виды так называемого «брака»: фрезон, грепоконов, фрезонет и т. д. Всего фабрика за год будет прорабатывать семьсот две тонны сырья-отходов, которые раньше на существующих шелкомотальных фабриках не перерабатывались.

С пуском пеньяжного производства резко увеличится рентабельность шелководства.

По проекту фабрика должна ежегодно давать стране около трехсот тонн пёньяжной до 80 сантиметров, которое потом будет направляться на прядильные фабрики. Использование отходов позволит резко увеличить производство различных шелковых изделий.

Переработка отходов будет производиться химическим способом и распариванием.

Первая очередь фабрики, т.-е. главный корпус, будет сдана в эксплоатацию 1 июня 1937 года.

В этом только корпусе устанавливается 218 моторов, из которых 40 для обслуживания вентиляции.

Строительство второй очереди пряльной фабрики будет закончено через два года.

Сейчас фабрике уже отпущено 389 тысяч рублей на подготовку кадров и значительные средства на развертывание жилищного строительства.

А. КРИЦЫН.

—o—

Школы для стахановцев

Узбекский Заготхлоптрест организует двухгодичные общеобразовательные школы стахановцев без отрыва от производства. В первую очередь школы открываются при хлопкоочистительных заводах в Андижане с охватом 30 человек, в Фергане — 15 человек, Намангане — 30 человек, Коканде — 30 человек, Ташкенте — 20 человек и Кагане — 25 человек.

Разработан учебный план, который предусматривает техническое обучение и повышение общеобразовательного уровня рабочих хлопзаводов.

Помимо преподавания русского и родного языков и арифметики, будут проводиться практические занятия для ознакомления рабочих с технологическим процессом хлопкоочистительного производства. Из специальных предметов в учебный план включены: первичная обработка хлопка, требования текстильной промышленности к качеству продукции хлопкоочистительного производства, организация труда, техпромфинплан, технормирование и хозрасчет.



Орденоноска тов. Таджихон Тураева принята в бухарский пединститут им. Файзуллы Ходжаева. **На снимке:** профессор Леватос занимается с Таджихон Тураевой в лаборатории.

Из снимков, присланных на фотоконкурс.

Фото. **И. Юсупова.**

Одна из пяти в мире

ИНТЕРЕСНЫЕ РАБОТЫ КИТАЙСКОЙ ШИРОТНОЙ СТАНЦИИ

Бюро международной службы широты в Неаполе об'единяет пять широтных станций, опоясывающих земной шар на 39 градусе и восьмой минуте северной широты. Эти станции: Мицузава (Япония), Карло-Форте (Италия), Гешерсбург (возле Вашингтона), Укиа (у Сан-Франциско) и **Китаб (в Узбекистане).**

Задача станций — систематическое наблюдение за изменением широты, а отсюда и за изменением земного полюса как вследствие действия солнечно-лунного притяжения, так и вследствие внутренних изменений в земном шаре.

Только что закончившаяся в Пулкове всесоюзная астрофизическая конференция признала, что по масштабам и постановке работ китабская широтная станция занимает единственное место в мире.

Помимо несения службы широты и долготы станция устанавливает в этом году наблюдения за изменением направления и напряжения силы тяжести. Эти наблюдения практически помогают составлению особых карт, определяющих наличие тех или иных ископаемых.

Для установки особого прибора-маятника в Китаб приезжает член-корреспондент Академии наук СССР проф. **А. Я. Орлов.**

Китабская станция получила 11-дюймовый рефрактор для наблюдения за переменными звездами. С одной из башен Пулковской обсерватории снимается короткофокусный астрограф, который передается Китабской станции для фотографирования звездного неба.

В ближайшее время от академика Фесенкопфа станция получит еще один астрограф для фотографирования млечного пути и темных туманностей. Установкой приборов займутся специально приезжающие в Китаб проф. Тихов и его ассистенты. Ни одна другая международная широтная станция таких работ не ведет.

Для изучения стратосферы в Китаб приезжает на постоянную работу известный в СССР астроном Нина Михайловна Штаубе, напечатавшая уже свыше 30 научных работ по исследованию стратосферы.

В течение семи лет китабской международной станцией руководит ее строитель проф. М. Н. Стопилов.

В. КИН.

СТАТЬ РЕСПУБЛИКОЙ СПЛОШНОЙ ГРАМОТНОСТИ

Грамотный обучает десять неграмотных

От корреспондента «Правды Востока»

ЛЕНИНСК (По телеграфу). Краснознаменный район быстро и успешно продолжает бороться за сплошную грамотность населения района. Ликбезом охвачены все колхозы, причем посещаемость колхозниками школ высока, как никогда. Например, в таких колхозах, как им. Карла Маркса, им. Ленина, им. Дзержинского, «Социализм» и др. со времени открытия ликбезов не зафиксировано ни одного случая неявки на учебу.

В колхозах «Политотдел. им. Файзуллы Ходжаева, им. Кабулова, «Сакчи» и др. с целью быстрейшей ликвидации неграмотности каждая грамотная колхозница самозакрепилась к десяти неграмотным женщинам. В колхозе им. Икрамова таким методом колхозницы ликвидировали свою неграмотность раньше чем мужчины.

Большую практическую помощь неграмотным оказывает газета «Ленинчи». Она выпускает специальные листовки для них. С каждым днем растет сеть ликбеза в колхозах. Однако полного охвата всего населения еще нет. Не везде также гладко идет учеба.

Например, в Стрелковском и Михнатабадском сельсоветах не посещают ликбезы около 10 проц. колхозников. В колхозе «Кзыл Куч» из-за неявки учителя Мирзаева школа ликбеза бездействует 15 дней. В колхозе «Коммуна» не посещают ликбез 30 проц. колхозников, в том числе коммунист Мирзаджанов.

Сейчас районо устраняет эти недостатки. Взят твердый курс на полную ликвидацию неграмотности всего населения района.

МАРАИМОВ.

—o—

Гороно в роли равнодушного наблюдателя

(Письмо из Самарканда)

Сделать грамотными 7.850 человек в Самаркандe — боевая задача самаркандских горсовета, парторганизации и органов народного образования. Всего вместе с кишлачными жителями в районе нужно обучить грамоте 13.122 человека.

На швейной фабрике им. 8 марта сейчас дифференцировано обучение неграмотных и малограмотных. Для неграмотных организованы отдельные 8 классов. Для малограмотных открыты 4 класса. В качестве преподавателей привлечены культармейцы. На фабрике обучаются 108 неграмотных и 66 малограмотных. На шелкомотальной фабрике «Худжум» обучаются грамоте 408 человек. На электростанции — 89 человек. На заводе «Колхозчи» — 211 человек. Заводские профком, партком, дирекция и коллектив рабочих взяли на себя задачу — к 1936—1937 учебному году сделать завод сплошь грамотным.

Для работы по ликвидации неграмотности и малограмотности мобилизованы 320 культармейцев из учебных заведений Самарканда. Эти культармейцы интенсивно начали работу. Но отдельные учебные заведения Самарканда стоят в стороне. В четырех колхозах Янгиюльского сельсовета регулярно занимаются 218 неграмотных и 68 малограмотных колхозников. В Башбалыкском сельсовете открыто 16 групп. В учебу вовлечены 800 колхозников. К 7 ноября 1936 г. колхозы «Большевик», им. Сталина и «Намуна» наметили покончить с неграмотностью.

Следует также отметить крупные недочеты в работе по ликбезу. Городской комитет партии поручил пред. профсовета **Юсупову** и его заместителю **Белову** через профсоюзные организации ликвидировать неграмотность 1.500 трудящихся, но тт. Юсупов и Белов боевое задание горкома не выполняют. До сих пор нет ни плана, ни помощи профсоюзов в этой работе.

Гороно провел организационно-агитационную работу среди учительства и на этом ограничился.

Городские и районные отделы народного образования должны немедленно принять все меры к тому, чтобы превратить в 1936—1937 учебном году Самарканд в город сплошной грамотности.

КАРИЕВ.

От редакции. Неправильно, как это делают в Самарканде, ограничиваться привлечением культармейцев только из числа студентов. В дело ликбеза должны быть широко вовлечены грамотные, культурные люди из рабочих, жены инженерно-технических работников, служащие, шефы ликбеза — комсомольцы, домашние хозяйки и т. д.

В СОВНАРКОМЕ УЗБЕКИСТАНА

О ПРОВЕДЕНИИ УЧЕТА ХОЗЯЙСТВ, СКОТА, ПОСЕВОВ, НАСАЖДЕНИЙ И ДРУГИХ ОБ'ЕКТОВ 1936 ГОДА

Совнарком Узбекистана вынес постановление, в котором обязывает **Наркомфин УзССР** при проведении налогового учета как в сельских местностях, так и в городах и поселках городского типа полностью учесть все колхозы и хозяйства колхозников и единоличников как облагаемых, так и необлагаемых сельскохозяйственным налогом. Попутно должен быть произведен учет скота всех видов и возрастов.

То же постановление обязало **Управление народно-хозяйственного учета Узбекистана** провести учет скота во всех совхозах, кооперативных хозяйствах и хозяйствах учреждений, предприятий и организаций по всей территории УзССР, а так же скота, находящегося в единоличном пользовании, в 14 крупнейших городах республики. УНХУ также должно провести учет фактических посевов и насаждений во всех колхозах, совхозах и подсобных хозяйствах, а также и в хозяйствах единоличников, колхозников, рабочих, служащих и пр.

Руководители всех хозяйств обязаны под персональную ответственность представить к 15 июня 1936 г. районному или городскому инспектору народно-хозяйственного учета лично ими проверенные сведения о численности всех видов скота, о посевах озимых и яровых, о сохранившейся площади люцерны посева прошлых лет и о насаждениях. Кроме того, должны быть представлены сведения о числе хозяйств рабочих и служащих, проживающих на территории совхозов о принадлежащем им скоте и о произведенных ими посевах и насаждениях. В соответствии с постановлением Совнаркома Союза ССР и ЦК ВКП(б) от 10 февраля с. г. «О государственном плане весеннего сева 1936 года» председатели колхозов и руководители хозяйств государственного и кооперативного секторов обязаны составить заключительные отчеты о посевах исключительно на основе актов о **лично** произведенной ими приемке обмеренных в натуре площадей.

По окончании опроса финансовые органы обязаны проверить данные, полученные сельскими налоговыми комиссиями, не менее 10 проц. хозяйств колхозников и 100 проц. хозяйств единоличников в каждом населенном пункте. В случае обнаружения ошибок виновные должны быть привлечены к ответственности, а переучет повторен. Вся работа должна быть закончена к 20 июня.

По получении итогов учета скота от районных финансовых отделов районные инспекторы Нархозучета обязаны произвести контрольные обходы и проверить скот в натуре в 10 проц. хозяйств колхозников и единоличников.

На окружные и районные исполнительные комитеты и городские советы возлагается оперативное руководство и контроль за всей работой по учету. Совнарком решил направить в 38 районов своих уполномоченных, на которых также возложен контроль.

—o—

УЧИТЕЛЯ ВОЗВРАЩАЮТСЯ В ШКОЛЫ

В Наркомпрос Узбекистана ежедневно приходят десятки писем от бывших учителей с просьбой зачислить их снова на работу в школы. Из Харькова тов. Федоров пишет, что он окончил в 1916 г. Московский историко-филологический факультет, ранее преподавал физику в техникумах. Инженер-физик т. Белиц пишет из Дагестана: «Убедительно прошу зачислить меня преподавателем физики в среднюю школу. Желательно в самом Ташкенте».

Аналогичные письма идут из Москвы, Днепропетровска, Киева, Челябинска, Казани и других городов Союза.

Немалый приток заявлений поступает и из районов Узбекистана. Из Пайшамбинского района подали заявления 24 человека, Байсунского — 38, Кокандского — 20, Пахтакорского — 31. За один месяц поданы свыше 200 заявлений из районов республики.

М. СЕВЕР.

ме в ряды ВКП(б) и др. Сочувствующие получают партийные поручения в соответствии с уровнем их политического развития и грамотности. Партийный комитет подготовил план самоотчетов сочувствующих. Этот план уже частично проводится в жизнь.

Работа с сочувствующими в парторганизации ташкентского трамвая после обследования и специального решения горкома партии стала в известной мере улучшаться. В течение апреля и мая в механическом цехе принято в группу сочувствующих 5 стахановцев, подготовлено к вступлению еще 5. Коммунисты прикреплены к сочувствующим и много времени уделяют общению с ними и подготовке их к приему в партию. Все сочувствующие теперь регулярно посещают занятия и усиленно работают над повышением своего культурного уровня.

О чем говорят эти примеры? Они говорят о том, что стоит только партийной организации заняться массовой работой, более внимательно и чутко относиться к человеку, к рабочему стахановцу, чтобы лучшие люди производства пошли в группу сочувствующих и с огромным интересом занялись общественной работой и готовили себя к поступлению в партию. О том, что многое в этом отношении зависит от партийных организаций и от коммунистов, прикрепленных к сочувствующим, видно из рассказов сочувствующих на совещании в Ташкентском городском комитете партии.

Позволим себе привести несколько цитат из их выступлений. Рабочему кузнечного цеха Сельмашзавода тов. Устинову был задан вопрос, как он стал себя чувствовать, когда вступил в группу сочувствующих. Он ответил:

— Я стал лучше работать. Почему? Потому, что ко мне был прикреплен товарищ Жуков. Он хороший коммунист, грамотный товарищ, может мне многое об'яснить. Я часто с ним беседую на темы из международной жизни, и он ни одного моего вопроса не оставляет без вразумительного и ясного ответа. С помощью прикрепленного я стал политически более грамотным и уже в свою очередь иногда провожу беседы с чернорабочими и сам уже раз'ясняю им многое непонятное. Но бывает и так, что я сам не могу об'яснить. Тогда я спрашиваю у своего прикрепленного, а потом рассказываю рабочим. Мне кажется это хорошо, так как я таким образом приобретаю умение выступать перед рабочими, и это усиливает мою активность. Вы спрашиваете, как мы готовимся к поступлению в партию? Сейчас мы читаем газеты, изучаем устав партии, постановления партии и правительства. Наш партийный организатор тов. Туркин очень часто в обеденный перерыв ведет с нами беседы, раз'ясняет нам, каким должен быть член партии, что он должен знать, что такое партийная дисциплина.

Послушаем еще тов. Рыскулову, работницу Текстильного комбината им. Сталина:

— На Текстильный комбинат я поступила вскоре по приезде в Ташкент из Хавастского района. Это было в 1934 г. Мое поступление на фабрику совпало с чисткой партии. Я регулярно посещала собрания по чистке, следила за ее ходом и поняла, как партия воспитывает людей, я поняла, что значит быть членом коммунистической партии. Во время чистки я подала заявление в группу сочувствующих. Меня приняли и стали учить. Я ликвидировала малограмотность, теперь регулярно читаю газеты, овладела техникой своего дела и сейчас работаю инструктором ткацкого цеха. Мне в моей учебе помогал, главным образом, прикрепленный ко мне партийной организацией тов. Пулатов. Он помог мне хорошо изучить устав партии.

Вот примеры того, что получается, если первичные организации (главным образом цеховые) по-большевистски ведут работу с сочувствующими, и в особенности, если прикрепленные к ним не формально относятся к ответственному партийному поручению.

К сожалению, положительные примеры работы с сочувствующими являются исключением из правила. И на заводе им. Кагановича, и на Сельмаше, и на Текстилькомбинате, и на ряде других даже крупных предприятий, и особенно в мелких, мы наблюдаем еще совершенно недопустимое отношение к этому важнейшему участку партийной работы. Многотиражка завода им. Кагановича сделала прекрасный почин. Она провела беседу и опубликовала материалы о том, как коммунисты, поручившиеся за сочувствующих при их вступлении, работают с ними и следят за их дальнейшим ростом. Товарищи Кириллин — мастер литейного цеха, Яковлев — формовщик, Кравченко, Миркасымов — токари паровозного цеха и др. в один голос жалуются, что их друзья охотно поставили свои подписи под рекомендацией, но, поручившись, забыли о своих обязанностях и о своем долге перед ними. Они забыли о том, что надо помочь сочувствующему в его работе над собой. Однако отметим, что на таком крупнейшем заводе, как им. Кагановича, где 3.500 рабочих, сочувствующих всего только 90 человек.

Таково положение с работой на одном из важнейших участков внутрипартийной жизни. Из всего сказанного напрашиваются несколько выводов.

Первый. Ни в коем случае нельзя допускать, чтобы райкомы партии, секретари первичных парторганизаций и цеховые партийные организаторы занимались внутрипартийной работой в порядке очередности. Мы не можем допускать разговоров о том, что подготовку к приему в партию начнем после обмена партийных документов, так как у нас сейчас «работы по горло»... Именно сейчас в связи с большой организационно-политической работой, которую проводит партия во время обмена, мы должны готовить первичные организации к возобновлению приема в партию. Именно сейчас, при обмене партийных документов, мы должны выяснять, как готовы проходящие через райком первичные партийные организации к приему в партию новых членов.

Второй. Надо понять и усвоить, что в работе с сочувствующими и в дальнейшей их вербовке, во всей воспитательной и пропагандистской работе с сочувствующими нельзя предоставлять дело самотеку. Этот участок партийной работы требует большевистской организации, улучшения массовой работы среди рабочих и стахановцев и индивидуального подхода к каждому человеку. Надо усвоить, что вербовка в группу сочувствующих не очередная кампания, а повседневная обязанность партийной организации. Путем улучшения культурно-бытового обслуживания рабочих, поднятия их производственной квалификации и политического уровня можно добиться втягивания лучших из них в группу сочувствующих.

За это должен взяться и нести ответственность перед партийной организацией в первую очередь секретарь парткома. Он должен знать людей своего предприятия, быть с ними тесно связан и приближать лучших из них к партии привлечением в группу сочувствующих.

Третий. Декабрьский пленум поставил перед партией задачу воспитания у сочувствующих навыков большевистской организованности и дисциплины. Большевистская организованность и дисциплинированность достигаются не только учебой сочувствующих в школах политграмоты, но также и путем правильной организации и распределения партийных поручений. Первичные партийные организации должны изгнать из практики своей работы метод зазубривания и школярства в кружках для сочувствующих. Мы должны воспитывать сочувствующих на примерах из истории борьбы нашей партии и вместе с тем на практике обучать их большевистскому действию. Дать партийное поручение сочувствующему дело не легкое. Нужно, чтобы каждое задание поднимало у сочувствующего его политическое сознание, чтобы вместе с выполнением задания он рос политически и культурно. Поэтому требуется, чтобы секретарь парткома предварительно побеседовал с сочувствующим, узнал бы его способности, его запросы, его кругозор и уже после этого предлагал ему задание, которое бы действительно отвечало бы задачам партийной работы данного предприятия и одновременно с этим способствовало поэтому активности и интереса к партийной работе сочувствующего.

При этом необходимо, конечно, чтобы секретарь парткома или цехпарторг повседневно помогали сочувствующему и держали контроль над делом, которое ему поручено. Здесь следует сказать, что некоторые организации подходят формально к партийным поручениям для сочувствующих. Задание сводится обычно только к сбору подписки на газеты или членских взносов в Осоавиахим. Нет спора, и эта работа нужна, но надо уже выходить за круг таких заданий. А многие секретари парткомов часто не решаются дать серьезное партийное поручение сочувствующим. Эту боязнь надо преодолевать смело и решительно, особенно в тех случаях, когда сочувствующие проявляют активность и большой интерес к партийной работе, и тем более, если они с крупным поручением могут справиться.

Если партийные поручители, секретари парткомов, парторги будут повседневно работать с сочувствующими, помогать им, этим самым будет проделана большая работа по воспитанию сочувствующих в духе большевистской дисциплинированности и организованности.

Четвертый. О поручителях. Слабый пробел в группы сочувствующих отдельные первичные партийные организации (макаронная фабрика, фабрика «Уртак», «Красная заря» и др.) склонны об'яснить отсутствием поручителей. Действительно, отдельные коммунисты боятся поручиться за тех, кто идет в группу сочувствующих. Они ссылаются на то, что люди еще не изучены и мало ли что может случиться. Эта боязнь — результат плохой связи коммунистов с массами, незнания рабочих своего предприятия. Наша партия всегда тысячами нитей была связана с многомиллионными массами трудящихся. И каждый член партии обязан знать и изучать беспартийных активистов, в первую очередь стахановцев. Каждый член партии должен считать своей прямой обязанностью дать поручительство лучшему активисту, которого он хорошо изучил. Надо ли говорить о том, что для каждого члена партии должно быть делом чести привлечение в группу сочувствующих стахановца и помощь ему в подготовке к поступлению в партию.

Некоторые товарищи боятся дать поручительство, зная случаи, когда кое-кто ошибался в рекомендации и потом нес за это ответственность. Но это не может играть решающую роль, так как случаи такие очень редки, и поэтому всякая боязнь лишена каких бы то ни было оснований.

★

Ташкентская партийная организация ведет сейчас большую работу по обмену партийных документов. Обмен несомненно поднимет на новую высоту всю нашу организационную партийную работу. Он способствует дальнейшему усилению массовой работы и политическому воспитанию широких слоев трудящихся.

Предстоящий прием в партию требует от всех партийных организаций резкого улучшения работы с сочувствующими. Многие сочувствующие понимают, что только лучшие из них, наиболее достойные, наиболее активные и грамотные будут приняты в ряды партии. Они хотят хорошо подготовиться к приему, и задача партийных организаций помочь им в этом, организовать их.

Читатель пишет

★

НЕДОПУСТИМЫЕ МЕТОДЫ

С июня 1934 г. я живу в доме Даниловой - Мационис, по Дачной улице, д. № 21. Сейчас Дачную улицу расширяют и по ней проводят трамвай. В связи с этим сад и двор дома снесли. О выселении квартирантов никто ни разу меня не извещал. Домовладелица находится на Памире. Вернувшись домой. 4 мая, я увидела, что уже и крыша дома снята, а дом также подлежит сносу. И с ребенком осталась на улице.

Гидрогеолог **ЕЛЕНА ДОЙЧ.**

ОТ РЕДАКЦИИ. Произведенное редакцией расследование выявило, что возмутительный случай с тов. Дойч — не единственный. При проектировке реконструкции Дачной улицы было намечено к сносу около 30 домов, в которых живут 77 семейств. В прошлом году горсовет предписал произвести оценку домов и возместить убытки домовладельцев, почти сплошь состоящих из рабочих и служащих — застройщиков. Одновременно горсовет поручил сталинскому райсовету (председатель т. Якубжанов) и ленинскому райсовету (председатель т. Шулятников) своевременно предоставить квартиры жильцам сносимых домов. Райсоветы в течение года об этом не думали. И лишь тогда, когда трамвайщики и дорожники-мостовщики подошли вплотную к месту сноса домов, райсоветы наотрез отказали жильцам в предоставлении квартир. К застройщикам и жильцам в дальнейшем подошли бездушно. Начали ломать дома, снимать крыши, сносить заборы и такими методами вынуждать жильцов к выезду.

Необходимо срочное расследование и выявление виновников этого возмутительного издевательства над трудящимися.

НЕ ПАРК, А ЗАГОН

Дирекция ферганского парка культуры и отдыха забыла об организации культурного отдыха для трудящихся. На переоборудование парка израсходовано 100 тысяч рублей, а сделано немного. В особенности скверно обстоит с открытой сценой. Это — «загон» для толпы, а не театр. Скамейки под зрителями ломаются. Люди стоят плечом к плечу. Программа очень скверная. — она сплошь состоит из халтурных выступлений «индийских» фокусников.

Красноармеец В. ЛОЗОВОЙ.

—o—

По следам выступлений «Правды Востока»

«СКАЗКА С ПЕЧАЛЬНЫМ КОНЦОМ»

22 апреля 1935 года под таким заголовком был помещен фельетон **Юр. Арбата.** Прокурор республики т. **Шейдин** сообщил редакции, что, по данным предварительного следствия, проведенного в Самарканде и других районах, **фельетон подтвердился, и лица, виновные в бесхозяйственности, растратах и хищениях, в ближайшее время предстанут перед судом.**

МАЛЕНЬКИЙ ФЕЛЬЕТОН

ЛАКИРОВАННЫЙ КОМБИНАТ

Что ни говорите, призвание в жизни человека имеет немаловажное значение. Оно — то основа успеха, то источник несчастий.

Если бы, к примеру, гражданин Митусов оказался не инженером, а, скажем, парикмахером, или убежденным сборщиком утильсырья, все б в его жизни шло иначе.

Местом применения своих недюжинных способностей Митусов избрал огромный ташкентский мясокомбинат.

Сначала Митусов начал строить конвейер. Строил его долго, перестраивал еще дольше, но между прочим недоделал: расчеты оказались липовыми. 14 тысяч рублей, как по конвейеру, одна за другой были пущены на ветер.

Но Митусов не стал унывать. На заводе стоял старый честный поршневой насос. Начал ремонтировать его, но только испортил. Затем цилиндр на дно уронил. Тогда купил и поставил новый насос — центробежный.

Опять пришла беда. Сколько ни рыли колодца и тоннеля, сколько ни устанавливали насос — не идет вода.

Пришлось вытащить утонувший цилиндр и возвратить из опалы старый насос. А эксперимент с колодцами и тоннелями обошелся комбинату тысяч в десять.

Думаете после этого изменил Митусов свою профессию? Плохо вы его знаете. Он поехал на Украину и там за 18 тысяч купил какую-то старую дырявую посудину, фигурировавшую в его отчетах под псевдонимом парового котла. Не иначе, как извлечена из утильсырья эта развалина.

Ну, а затем отдали «котел» в ремонт, так как покупка не выдерживала и самоварного давления — прожавела и протекала по всем швам.

В Ташкенте на Мясокомбинате Митусов стал обмуровывать котел. Но едва он возвел это мощное сооружение, как топка рухнула. Только случайно никто из рабочих не был задавлен. Новые тысячи вылетели в трубу.

И что ж вы будете делать — опять не захотел Митусов профессию менять. Все у него прахом идет, а он строит. Должно быть очень упорный характер имеет человек.

На постройку сушилки тысяч десять истратил и... сломать пришлось: дрянь, а не стройка. Оштукатурил утильщик, а несознательная штукатурка пучится и обваливается. Трещин появилось, как морщин у столетней старухи.

Если б директор Мясокомбината решил составить список строительных преступлений Митусова, он должен бы был просто взять титульный список его строительства. Но директоры здесь покладистые. Шесть человек сменилось за последнее время. Все они порхали по производству этакими невинными мотыльками, покрывали преступления и наводили лакировку: дескать не комбинат это, а образец порядка.

И теперь неизвестно, сколько еще об'ектов можно на данной территории возвести и развалить, сколько тысяч рублей истратить бесхозяйственно и на какой тысяче лопнет терпение Уполнаркомпищепрома.

Юр. АРБАТ.



В саду Дворца пионеров им. Икрамова (Ташкент). Пионеры танцуют под аккомпанемент самодеятельного оркестра. Фото **М. Пенсона.**

★ ★

Экспедиция за змеями

19 мая в Джизакуль, Пархар, Сарай-Камар (Таджикистан) и Кзыл-Арват (Туркмения) выехали две экспедиции Ташкентского зоологического сада. Они должны поймать до двухсот ядовитых змей — гюрз, эф и кобр. Руководитель таджикистанской экспедиции т. Б. ПЕСТИНСКИЙ, статью которого мы сегодня помещаем, будет являться специальным корреспондентом «Правды Востока».

Кобра и эфа — ядовитые змеи, содержавшиеся в Ташкентском зоосаду, были живыми фабриками яда. Этот яд копили и сохраняли в сушеном виде. Но обе змеи об'явили голодовку и умерли.

Между тем, зоологический сад совместно с Всесоюзным институтом экспериментальной медицины продолжает работу по изучению ядовитых змей и свойств их яда.

Доцент **Шимкин** (Всесоюзный институт экспериментальной медицины) работает над химической структурой яда в лабораториях, специально оборудованных особыми приборами, недавно полученными из Парижа.

Доктор **Мелик-Карамян** продолжает в Узбекистанском раковом институте и Ташкентском зоосаде изучение действия яда кобры на раковые опухоли. Известно, что в клиниках Парижа применяются яды змей для лечения рака.

Профессор **Н. Н. Кампанцев** продолжает фармакологическое изучение ядов среднеазиатских змей, применяя на основе прошлогоднего опыта новую методику.

Одним словом, змеиный яд в будущем будет иметь огромное значение в качестве лекарственного вещества.

Для работ нужны змеи, много змей. Именно поэтому сейчас организовано несколько экспедиций за добычей змей и наблюдения за жизнью змей в природных условиях.

Одна из экспедиций отправляется в Джизакуль (Таджикистан). Там, в древних развалинах и мазарах живут осторожные эфы, ведущие ночной образ жизни. На темени каждой из этих ядовитых змей — белый крест, относительно которого у местного населения сложилось немало легенд. В поисках пищи (мелких животных) эфа предпринимает ночные странствования, иногда попадает в жилище человека и жалит его. От ее укуса разрушается кровь, и человек умирает в страшных мучениях.

В ущельях туркменских гор Копет-Дага, там, куда направляется другая экспедиция, обитает смертоносная кобра, пользующаяся у всех древних народов дурной славой за сказочную быстроту действия и силу ее яда. Кобра сама нападает на человека, и поэтому охота за ней особенно опасна.

Третья экспедиция направляется на остров Бальса-Кельмес в Аральском море. Ее цель — поимка щитомордников, единственных в Европе и Азии представителей страшных гремучих змей, биология которых почти неизвестна.

Протезно-ортопедический завод Узнаркомздрава специально для экспедиции приготовил целый ряд приборов. Ими сотрудники зоосада будут ловить змей.

Но могут быть и укусы. Поэтому все участники экспедиции снабжены медикаментами, разрушающими змеиный яд (хромовой кислотой, жавелевой водой и др.). Кроме того, экспедиция договорилась с Ташкентским институтом неотложной помощи о высылке специального санитарного самолета в случае серьезного укуса змеей кого-либо из сотрудников экспедиций.

Ко времени возвращения экспедиции в зоосаде будут готовы специальные вольеры для помещения в них опасных змей.

БОРИС ПЕСТИНСКИЙ.

НОВЫЕ ЧАЙХАНЫ В ПАРКЕ им. ИКРАМОВА

Красивая колоннада поддерживает узорчатый лепной потолок работы старинных узбекских мастеров. Внутренние стены зала состоят из ганчевых панно, искусно расписанных знаменитыми ташкентскими накошей конца XVIII века. Вся веранда покрыта дорогими восточными коврами. Широкая лестница в 20 ступеней спускается к пруду парка им. Икрамова. На берегу перед колоннадой и по откосу разбит чудесный цветник...

Таков проект архитектора Полупанова четырех новых красных чайхан в парке им. Икрамова, к строительству которых приступили на-днях.

Все колонны, узорчатые панели и лепные потолки взяты из снесенных при реконструкции бывшего старого города медресе и мечетей.

Кроме описанных четырех чайхан, строится также две чайханы на новой территории парка рядом с женским клубом. И здесь чайханы оформлены старинными колоннами, панно и майоликой. Перед чайханами второй группы строятся большой хауз и два фонтана.

—o—

РЕДКИЙ СЛУЧАЙ

На муловодческой ферме колхоза им. Исламова, Ташкентского сельсовета, Джизакского района, простая кобылица принесла двойню — жеребенка и муленка. Состояние приплода хорошее.

Джизакский конезавод собирает все данные об этом единственном в практике коневодства случае и ведет наблюдения за приплодом.

—o—

БЛОК - НОТ НАТУРАЛИСТА

Зеленеют леса

В Ташкенте и его окрестностях растет до 150 видов разных древесных и кустарниковых пород. Из них только пятая часть — местные породы, остальные — чужестранцы-экзоты. Родина их Америка, Европа и другие страны.

Каждая из этих пород переживает нашу весну по-разному. Тополя, чинары и карагачи давно отцвели и распустили листву. Карагачи уже роняют созревшие семена. Их крылатками устланы дорожки, засыпаны берега арыков. У клена под крупными ланчатыми листьями зреют семена. В полном цвету каштаны. Эти исключительно красивые деревья почему-то не получили широкого распространения у нас в парках. Белые цветы их на густой зеленой кроне удивительно похожи на свечи. Цветет акация. Еще издали чувствуется сладковатый запах ее замечательных цветов. Целые кисти их висят рядом с прошлогодними опустевшими стручками.

Не спешат кедальна и айлант. Эти чуже страницы не доверяют нашей весне. Они распускают листья медленно и осторожно. Свои молодые побеги они окрашивают сначала в бурокрасный цвет. И недаром: им надо много тепла, а красный цвет поглощает больше тепловых лучей (инфракрасных). Вот почему молодая поросль почти всегда окрашена в красноватые тона... У айланта все еще висят прошлогодние крылатки, в которых тщательно спрятаны семена. Скоро они отправятся в путешествие по ветру.

Пройдитесь вечером по паркам, и вы заметите, что весна на исходе. Характерный шум весны, теплый ветер разгоняет застоявшуюся сырость. Бесшумно реют летучие мыши. Скоро лето.

ГР. СИВОРАКША.

СПОРТ

МАТЧИ БОКСА

Сегодня и завтра на стадионе им. Икрамова, начиная с 7 часов вечера, проводятся первые в Узбекистане открытые матчи бокса. В процессе их выявится личное первенство города по боксу.

На ринге будут старые чемпионы республики Индии, Давыдов, Ющинин, и спортивная молодежь различных обществ — «Динамо», «Спартак», ряда институтов, школы им. Свердлова и др.

Матчи обещают быть интересными.

А. Т.

—o—

ПЕШЕХОДНЫЙ ПЕРЕХОД ПО ФЕРГАНСКОМУ КОЛЬЦУ

Пять физкультурников — поваров и официантов ташкентских столовых и ресторанов деятельно готовятся к агитпереходу. Они пойдут по маршруту Ташкент — Наманган — Андижан — Маргелан — Фергана и обратно через Коканд — Урсатьевская — Ташкент. Всего за 20 дней будет пройдено 1.034 километра. Пешеходы предполагают итти по 9 часов в день и проходить за это время по 54 километра (6 километров в час). В течение 27 дней физкультурники будут проводить агитационно-массовую работу на предприятиях общественного питания.

Старт перехода будет дан в начале июня.

—o—

Происшествия

ТРУП В ЗЕМЛЕ. Жильцы дома № 20 по ул. 12 тополей заявили в отдел уголовного розыска об исчезновении соседки Ерзиной.

Явившись на квартиру Ерзиной, сотрудники УРО не застали дома ее мужа М. Т. Дудникова. При осмотре квартиры в глаза бросились следы свежей земли возле террасы. Подняв кирпичи на полу и раскопав землю, сотрудники УРО увидели человеческую ногу.

В это время у ворот дома был задержан сам Дудников, почуявший неладное и пытавшийся пройти мимо своей квартиры. В его присутствии был выкопан труп Ерзиной. Убийца сознался в преступлении, об'яснив, что убил жену топором из ревности.

—o—

Поправка

В сообщении о городском совещании жен инженерно-технических работников («Правда Востока» от 22 мая) вкралась ошибка. Следует читать: Много замечательных примеров работы жен хозяйственников и инженерно-технических работников приводят в своих выступлениях тт. Воронина — жена технического директора Сельмашзавода, Васильева — командир Красной армии и т. д.

Врид. ответственного редактора Ю. КУГЕЛЬ.

Партийно-техническая КОНФЕРЕНЦИЯ по вопросам хлопкового машиностроения открывается 25 мая в 7 часов вечера в зале заседаний ЦК КП(б)Уз.
ПРОМ. ОТДЕЛ ЦК КП(б)Уз.

УЗБ. ГОС. АКАД. ТЕАТР ДРАМЫ ЦИК УзССР им. ХАМЗА
Последняя постановка перед отъездом на гастроли
23 мая 211-й спектакль ударников
NAMUS va MUXABBAT (Честь и любовь)
Начало в 8 час. 30 мин. вечера. Касса открыта с 3 часов дня.
Заявки принимаются.

ОБЪЕДИНЕННЫЙ ГОСТЕАТР им. СВЕРДЛОВА
23 мая 137-й спектакль ударников
ФАУСТ
24 мая утро 138-й спектакль ударн.
Лебединое озеро
24 мая вечер 139-й спектакль ударн.
ЧИО-ЧИО-САН
25 мая 140-й спектакль ударников
ТРАВИАТА
Начало утрен. сп. в 12ч. 30м., вечерн. в 8 час. 30 мин. вечера.

ГОСУДАРСТВЕННЫЙ РУССКИЙ ДРАМАТИЧЕСКИЙ ТЕАТР
23 мая 18-й спектакль ударников
24 мая утро 19-й спектакль ударн.
24 мая вечер 20-й спектакль ударн.
Интервенция
25 мая спектакля нет
Начало утрен. сп. в 12ч., веч. в 8 час. 30 мин. Касса с 3 час. дня.

В КИНО
Звуковые кинофильмы им. Икрамова
ХИВА (летний) — Последний табор
ХИВА (зимний) — Мы из Кронштадта
ИСКРА (летний) — днем и вечером: Веселые ребята
ИСКРА (зимний) — ЭЛИССО
УДАРНИК имени ТЕЛЬМАНА — днем: Мирабо вечером: Бабы рязанские
БЕЛЫЙ ЯГАЧ (Детское) — ПЭПО
Настенька Устинова
Первая любовь

ПАРК ДОМА Красной армии САВО — ЛЕТНИЙ ТЕАТР
23, 24 мая
ПРОЩАЛЬНЫЕ ГАСТРОЛИ ПО НОВОЙ ПРОГРАММЕ
ВЕЧЕР ЭСТРАДЫ
ДЕЛЬ и МИР
Юмор, сатира, пародия
Н. АЛЕКСЕЕВА (скрипка)
Т. КАЛУГИНА (жанровое пение)
2 А Н Т О 2 (жонглеры)
З. ПЕРИМАНОВ и Г. МИХАЙЛОВ (акробатический балет)
О. Денскер и М. Верховец (скетчи-фельетоны)
М. Касторский (конферанс)
Л. МОРОЗОВА (рояль)
Начало в 9 час. веч.
КИНОТЕАТР звуковой кинофильм
Первый раз в Ташкенте
У САМОГО СИНЯГО МОРЯ
Начало в 9 и 11 час. вечера
КАФЕ-ДАНСИНГ западно-европейские танцы.
МУЗЫКАЛЬНАЯ ЭСТРАДА
Концерты под управлением С. И. ГАЙЖЕВСКОГО
Пари открыт с 7 часов вечера
Касса с 10 час. утра
Кассы театра приступили к выдаче билетов по абонементам на 2-ю половину мая.

ЦЕНТРАЛЬНЫЙ ПАРК КУЛЬТУРЫ И ОТДЫХА им. М. ГОРЬКОГО ТАШСОВЕТ
23 и 24 мая
НА ОТКРЫТОЙ ВЕРАНДЕ
Анна БОРИСОВСКАЯ и Петр ТАРАХНО
(сатира и юмор)
ЮНЫЙ ЖОНГЛЕР Виталий БОРТАР
АРТИСТЫ ЭСТРАДЫ Василевская, Гурский, конферансье Гринев
Начало концерта в 10 час. вечера.
В парке ежедневно: оркестр под упр. т. ФУЗОРЬОГО, на эстрадной площадке диаграммы, входная плата 1 р. 05 к., работает читальня, детский городок, молодежная площадка, кино, ресторан, чайхана, киоски.

ГОСУДАРСТВЕН. АРМЯНСКИЙ ДРАМТЕАТР им. О. АБЕЛЯНА
23 мая
КОНЦЕРТ
Начало в 9 часов вечера.
Касса с 3 час. дня.
ГОТОВИТСЯ К ПОСТАНОВКЕ Сайт-Нова.

25 мая с.г. в 6 часов вечера
В ПОМЕЩЕНИИ ПОКАЗАТЕЛЬНОГО УНИВЕРМАГА
(ул. Карла Маркса, 39)
СОСТОИТСЯ
КОНФЕРЕНЦИЯ ПОКУПАТЕЛЕЙ
по вопросу культурного обслуживания потребителя, качества и ассортимента товара.
Вход свободный.
кв. 4928, 23, 24.

26 мая в 7 час. веч. в промтоварном павильоне (ул. Ленина, 39)
УНИВЕРМАГ № 1 ТПУ НКВД
созывает конференцию
по вопросу обслуживания покупателей.
Дирекция приглашает всех покупателей принять участие в работе конференции.
кв 4942. 23, 26.

Парк культуры и отдыха им. Тельмана — Новый летний театр
23, 24 мая
последние два гастроли театра балета под художественным руководством
А. АСЕНКОВОЙ
Экспектакля ЦИРК в 2-х отделениях
Начало ровно в 9 часов вечера.
НА ЦИРКОВОЙ ПЛОЩАДКЕ
4 СУДАКОВЫ 4 воздушный полет
ЭВАЛЬД эквилибрист на трапе
Начало в 10 час. 30 мин.
В парке большое гулянье
Играет оркестр духовой музыки под управлением И. К. ЗИКА.
Имеются лодки на прокат.

Продается пишущая машинка системы «Ремингтон», размер. 1 дает отличн. состояние. 1-й Куйбышевский тупик, д. 7, спросить Томашевскую.
кв. 4893.

ВЫШЛА ИЗ ПЕЧАТИ
И ПОСТУПИЛА В ПРОДАЖУ
во все магазины Книгоцентра книга
„Первое республиканское совещание рабочих и работниц стахановцев Узбекистана"
на русском языке, в твердом переплете.
Тираж 10 тысяч экземпляров.
Цена 5 рублей.
кв. 4817.

Управление объединенных хозяйств С. ВО (Сапер. пер. 4).
ТРЕБУЮТСЯ
рабочие для сенокоса
в неограниченном количестве, за справками обращаться к секретарю
кв. 4955.

МЕЖРАЙКОНТОРЫ УЗГОССОРТФОНДА
производят широкую продажу всем организациям, колхозам и единоличникам
СОРТОВОГО СЕМЕННОГО КАРТОФЕЛЯ
(отборный—средний и крупный), пригодного для позднего посева следующих сортов:
Вольтман (Кайчи Берг). Народный (Немец). Ранняя роза (Немранг) по цене 362 рубля тонна франко склад.
С заказами обращаться по адресу:
1. Ташкент, ул. Тараса Шевченко, № 70, телефон 31972 и 32730.
2. Ташкент, Узбекистанская, № 35.
3. г. Самарканд, Челекская, № 9, телефон № 810.
кв. 4826. УЗБ. К-РА ГОССОРТФОНДА.

ТРЕБУЙТЕ ВО ВСЕХ АПТЕКАХ, МАГАЗИНАХ САНИТАРИИ И ГИГИЕНЫ
„СЕКАРОВСКАЯ ЖИДКОСТЬ"
ВЫТЯЖКА ИЗ СЕМЕННЫХ ЖЕЛЕЗ, разрешено НКЗдравом. Клинически испытанное укрепляющее средство против истощения, упадка сил, полового бессилия и неврастении во всех ее видах.
„ЯТРЕН"
Лечебный препарат, успешно применяемый для лечения амебной и бациллярной дизентерии, как дезинфицирующее при хирургических и гинекологических заболеваниях. Проверен и одобрен Гос. трон. институтом Наркомздрава им. Е. И. Марциновского.
„АНЕСТЕЗОЛ"
НОВЕЙШЕЕ СРЕДСТВО ПРОТИВ ГЕММОРОЯ. Устраняет боль, зуд, кровотечение и трещины на слизистой оболочке толстой кишки.
„АЛЛИЛСАТ"
КОРЕЛИЗОВАННАЯ, ЧЕСНОЧНАЯ ВЫТЯЖКА, разр. НКЗдравом. Рекомендуется врачами при общем артериосклерозе с гипертонией и без гипертонии, при атонии кишечника, колитах с наклонностью к запорам и пр. явлениях сердечной астмы.
„ВАГИЛЕН"
ВАГИНАЛЬНЫЕ ПРОТИВОЗАЧАТОЧНЫЕ ШАРИКИ. Средство, предупреждающее беременность. Одобрено комиссией Наркомздрава по борьбе с абортами.
Способ употребления при каждой упаковке.
При отсутствии на местах обращаться консигнатор: Химико-фармацевтическая фабрика «Гален—Москва», Москва, 55, 2-й Вышеславцев пер., 6.
кв. 91, 27, 3, 9.

Трудколония № 1 НКВД УзССР (Кульюкское шоссе, телеф. № 34627)
ПРИНИМАЕТ ЗАКАЗЫ
на слесарные, кузнечные, литейные, жестяночные, клепальные и электросварочные работы.
ИМЕЮТСЯ В ПРОДАЖЕ:
воздухоочистители для автомашин, размотчики и контрольщики рычажной ленты, тиски параллельные и другие изделия собственного производства.
кв. 4443.

Механические мастерские Облисполкома НКВД УзССР
ПРИНИМАЮТ
ЗАКАЗЫ НА РЕМОНТЫ
автомашин всех марок, тракторы и другие агрегаты.
Цены на ремонты лимитированы.
Ремонты качественны и в срок. Об условиях просим заказчика обращаться по адресу: г. Самарканд, Дагбитское шоссе, 20, тел. 973.
с/о. 542, 18, 28.

АДМ. ХОЗ. УПРАВЛЕНИЕ НАРКОМЗЕМПРОМА
просит быв. сотрудников наркомата
получить свои облигации
«займа второй пятилетки» (выпуск 3 года) до 25 мая с. г.
После указанного срока облигации будут сданы в сберкассу на хранение.
кв. 4 25.

ДИРЕКЦИЯ, ПАРТКОМ И ЗАВКОМ ТГЖД с прискорбием извещают о кончине контролера службы движения
СТРОИЛОВА Степана Ананьевича.
Похороны состоятся 23 мая. Вынос тела из горбольницы (ул. Жуковской и Ремесленной) в 5 часов вечера.

ИЗВЕЩЕНИЯ

Культпросветотдел ЦК КП(б)Уз вместе с Узсовпрофом 23 мая в 12 часов дня в зале заседаний Узсовпрофа (Дворец труда) **созывает совещание по вопросу о реализации постановления СНК СССР и ЦК ВКП(б) о ликвидации неграмотности и малограмотности** от 16 января 1936 года.

Созываются все председатели и уполномоченные ЦК и ЦП Союзов и председатели следующих фабзавкомов:

Сельмашзавода, Текстилькомбината, Красновосточного завода, Первомайских мастерских, завода им. Ильича, шорно-седельной фабрики, табачной фабрики им. Кирова, Кирпичных заводов группы № 1 и № 2, Кожзавода № 5.

★

25 мая в 7 часов вечера в зале заседаний Комитета наук (им. Абдуллы Тукаева), **созывается совещание по школьному строительству** в гор. Ташкенте.

Повестка дня:

1. Доклад начальника Горстройтреста т. **Лебедина** о ходе школьного строительства по г. Ташкенту.

Сводклады прорабов по строительству 22-классной школы по улице им. Тараса Шевченко и 10-классной по улице им. Уншлихта. На совещание должны явиться:

прорабы всех школьных строек, представители постройкомов, ЦП коммунально-жилищного строительства, Госплана, Стальсбыта, от Тан. АПУ, Горисполкома, Лесснабсбыта, председатели райсоветов г. Ташкента, зав. районо г. Ташкента, зав. гороно тов. Абдуллаев, Горсовет — Коростелев.

Отдел школ и наук ЦК КП(б)Уз.

★

Сегодня, в 7 часов вечера, в помещении горкома (парткабинет) состоится совещание пропагандистов, созываемое отделом агитации и пропаганды горкома и отделом партийного строительства «Правды Востока».

На повестке дня вопрос о подготовке пропагандиста к занятию.

★

Сегодня с 5 час. до 7 час. в горпарткабинете состоится консультация по истории партии.

Консультирует тов. **Скорняков.**

ГОРПАРТКАБИНЕТ.

★

24 мая в 8 часов утра на стенде ТашСОК ГСФК проводятся индивидуальные соревнования по тарелочкам из охотничьих ружей на **звание чемпиона города.**

Участвуют лучшие стрелки.

Вход свободный.

Адрес: трамвай № 4, остановка — бывший Иванов завод, махалля «Социализм».

АДРЕС РЕДАКЦИИ: Урда Полиграфическая ул., Полиграфкомбинат, 1-й под'езд второй этаж. ТЕЛЕФОНЫ: секретариат 32.347, ОТДЕЛЫ: партстроительства — 30.522, международной информации — 35.649, хлопковый — 34.524, промышленный — 31.063, шестой информации — 35.633, рабочих писем — 31.660, доб. — 25, зав. издательством — 32.358, отдел об'явлений — 31.529. Упол. Узполиграфиздата по городу. Полиграфкомбинат им. А. Икрамова.