ПРОЛЕТАРИИ ВСЕХ СТРАН, СОЕДИНЯЙТЕСЬ!

ПРАВДА ВОСТОКА

ЦК КП(б) УЗБЕКИСТАНА, ЦЕНТРАЛЬНОГО ИСПОЛНИТЕЛЬНОГО КОМИТЕТА СОВЕТОВ РАБОЧИХ, КРЕСТЬЯНСКИХ И КРАСНОАРМЕЙСКИХ ДЕПУТАТОВ УзССР, ТАШКЕНТСКОГО ГОРОДСКОГО СОВЕТА ПРОФЕССИОНАЛЬНЫХ СОЮЗОВ И ТАШКЕНТСКОГО ГОРОДСКОГО КОМИТЕТА КОММУНИСТИЧЕСКОЙ ПАРТИИ (большевиков) УЗБЕКИСТАНА

29 мая 1936 г.

№ 122 (4083) ПЯТНИЦА Цена 10 коп.

НАУЧНАЯ БИБЛИОТЕКА ... 197-49-а. ... ГУСК, ул. Красной звезды, 18, Краевой научной Б...

СЕГОДНЯ В НОМЕРЕ:

Передовая. Величайшая забота о детях.

Письмо пассажиров парохода «Сучан» товарищам Сталину и Молотову.

Постановление ЦК КП(б)Уз об итогах стахановского месячника в маслобойной промышленности.

Открылось республиканское зерновое совещание.

4 коммуниста избраны в бельгийский сенат.

Розыгрыш 10-й лотереи Осоавиахима.

Трудящиеся Узбекистана обсуждают проект постановления ЦИК и СНК СССР. Предложения и дополнения тт. **Вишняковой, Григорьевой, Каминской, Харатьян, Ераскиной, Азизова, Назаровой.**

Мих. Эмбин — Бесправные (Положение женщины за рубежом).

Прием в ЦИК УзССР жен хозяйственников и инженерно-технических работников хлопковой промышленности.

На первой музыкальной конференции Узбекистана.

Паводки. Вода опять прибывает.

На стройке школ. Темпы внушают тревогу.

Величайшая забота о детях

Никогда ни в какой стране, ни в какие времена история не знала такой любви к детям, столько заботы о них, какие проявляются в Советском Союзе.

Наши дети—самые счастливые в мире. К их услугам лучшие культурные учреждения страны, лучшие дворцы, лучшие курорты, лучшие театры, детские сады, ясли, дома отдыха и т. д.

И в каждом таком учреждении чувствуется заботливая рука партии и правительства о будущем поколении социализма.

Великие примеры трогательной заботливости и горячей любви к детям показывают нам вожди и учителя мирового пролетариата.

«Маркс, как все сильные и здоровые натуры,—писал некогда Вильгельм Либкнехт,—к детям относился очень хорошо. Он был не только нежным отцом, который мог быть сам целыми часами ребенком в обществе своих детей, но его магнетически притягивало и к чужим, в особенности к беспомощным, живым в нищете, детям, где бы он с ними ни встречался... Общество детей было для Маркса потребностью. Он отдыхал с ними. Когда собственные дети его выросли, их место заступили внуки».

О том, какую величайшую заботу о детях проявляли Маркс и Энгельс, видно по тому, что на первом конгрессе I Интернационала была принята специальная резолюция, посвященная воспитанию детей.

Величайшую заботу и любовь к детям проявлял Владимир Ильич. Он лично разрабатывал программные документы нашей партии, связанные с воспитанием детей. В самые напряженные годы борьбы за революцию Владимир Ильич урывал время, чтобы лично проверить состояние детских домов, положение с воспитанием детей, вы искивал всякие источники для улучшения питания детворы.

Какую горячую, отеческую заботу о детях проявляет товарищ Сталин! По инициативе товарища Сталина за последние годы принят целый ряд исторических декретов об улучшении быта детей, о расширении сети воспитательных и школьных учреждений.

У всех в памяти знаменательные встречи великого вождя нашей страны с лучшими представителями народов СССР в Кремле. Каким трогательным вниманием окружил лично товарищ Сталин самых маленьких участников этих встреч!

«Кто смеется, как ребенок,—пишет в своей книге «Сталин» Барбюс,—тот любит детей. У него их трое. Взрослый Яша и двое маленьких: 14-летний Вася и 8-летняя Светлана... Сталин усыновил Артема Сергеева, отец которого стал жертвой несчастного случая в 1921 году. Он отечески заботится о двух дочерях расстрелянного англичанами в Баку Джапаридзе. И о скольких других детях! Как сейчас вижу восторг двух маленьких чародеев—пианиста Арнольда Каплана и скрипача Бусю Гольштейна, рассказывавших мне, как они после своего триумфа в консерватории были у Сталина»...

Государство проявляет величайшую заботу о детях. Каждый из нас чувствует это на каждом шагу. Мы это видим в гигантском размахе строительства детских учреждений в нашей стране. Мы это видим в детских садах, куда ходят наши дети, в школах, где они учатся, во дворцах и курортах, где они отдыхают, в многочисленных медицинских учреждениях, где охраняют их здоровье.

Но громадная забота государства о ребенке совершенно не снимает ответственности с родителей за воспитание своих детей. Наоборот, та забота, которая проявляется партией и правительством о детях, обязывает родителей, обязывает каждую мать и каждого отца не только кормить и одевать своего ребенка, но и воспитать в нем сознательного, здорового члена социалистического общества. В этом величайшая ответственность родителей.

У нас в стране социализма почетно не только материнство, но почетно и отцовство.

Социалистическая переделка нашей страны, искоренение пережитков капитализма в сознании людей приводит к тому, что у нас семейные отношения укрепляются, складываются совершенно по-иному, чем в капиталистических странах.

Советская семья—самая здоровая и крепкая в мире. Миллионы матерей и отцов со всей ответственностью относятся к своему великому долгу—воспитанию детей.

К сожалению, у нас в Советском Союзе еще встречается немало негодяев, которые смотрят на брак, как на временную забаву, которые бросают матерей и детей на произвол судьбы.

Советское правительство в своем законодательстве оградило право этих матерей и детей. Оно обязало отцов, бросивших свои семьи, материально помогать воспитанию детей.

Но нередко эти мерзавцы, по несчастью ставшие отцами, пускаются на всяческие ухищрения, чтобы избежать уплаты алиментов.

Проект нового закона ЦИК и СНК СССР значительно усиливает ответственность отцов, бросивших детей. Этот пункт встречен особым одобрением трудящихся масс. В своих дополнениях и поправках к проекту закона трудящиеся, проникшиеся социалистическим отношением к семье и детям, требуют еще большего усиления наказания злостных алиментщиков.

Партия и правительство никому не позволят легкомысленно смотреть на брак. Новый закон жестко ударит по «кочующим» отцам и полностью оградит советскую семью и советских детей от преступлений разложившихся негодяев.

Советский народ, обсуждающий сейчас проект закона, полностью одобряет мероприятия правительства, направленные к окончательному искоренению буржуазной распущенности.

—o—

Республиканское зерновое совещание

27 мая открылось при ЦК КП(б)Уз республиканское зерновое совещание. В президиуме председатель ЦИК Узбекистана тов. Акун-Бабаев, заведующий сельхозотделом ЦК тов. Ширмухамедов и зам нарком земледелия Узбекистана тов. Неламов.

Доклад о подъеме и укреплении зернового хозяйства Узбекистана делает тов. Неламов. Он подчеркивает, что основная культура нашей республики хлопок, и удельный вес Узбекистана в зерновой продукции Союза не превышает 2 процентов. Однако было бы большой ошибкой думать, что задача, поставленная товарищем Сталиным—добиться урожая 7—8 миллиардов пудов хлеба,—не имеет к Узбекской республике отношения. Не надо забывать, что около половины потребного Узбекистану количества хлеба покрывается за счет своего производства.

Тем не менее зерно остается одной из наиболее отсталых отраслей сельского хозяйства республики. Урожайность крайне низка. Это—прямое следствие чрезвычайной отсталости агротехники.

Организационно-хозяйственное состояние зерновых колхозов крайне слабо. Сталинский колхозный устав не выполняется. Районные организации бесцеремонно нарушают основные принципы колхозной демократии. В Дехканабадском районе председатель сельского совета самолично исключил из колхоза полевода и завхоза только за то, что они победили его, председателя, на скачках. В десятках колхозов не обобществлены земля, скот, инвентарь.

Сейчас Наркомзем поставил перед собой задачу — выправить положение в зерновых районах и в ближайшие три—четыре года удвоить урожайность хлебов. Зерновым районам республики будет оказана большая производственная помощь путем организации 10 новых зерновых МТС. За 1936-37 г. будет завезено свыше 1.200 тракторов, 1.700 тракторных сеялок, 800 комбайнов, 900 грузовых машин и пр. Намечено за один только 1937 год ввести 10 тысяч плугов. Резко расширяется площадь обработки паров зяблевой пахоты, сортовых и яровизированных посевов.

Тов. Исламов останавливается на подготовке кадров на самих колхозников и организационно-хозяйственном укреплении колхозов.

Нужно вытянуть зерновое хозяйство в передовую шеренгу, поднимая зерновые колхозы до уровня хлопковых, воспитывая таких же героев зерна, каких имеет Узбекистан по хлопку. По примеру тридцатников, необходимо поднять движение стахановцев-зерновиков. Лучших мастеров зерна нужно созвать осенью на совещание для обмена опытом.

С докладом выступает председатель кашкадарьинского окружного исполкома тов. Низамов. Кашка-Дарья является по яровому клину, по площади зерновым округом, но до сих пор здесь зерном не занимались. Механизировано не более 15 процентов. До сих пор применяются почти исключительно дедовские методы обработки почвы. Широко практикуется переложная система хозяйства.

В Кашка-Дарье очень сложные условия. На равнине необходимо сеять засухоустойчивые сорта зерна, а высоко в горах — морозоустойчивые. Когда около Бек-Буди ячмень созревает, его покупают на базаре горные дехкане, везут к себе и начинают там сеять. В округе имеется много ценнейших сортов ячменя и пшеницы, но о них никто не знает. Тов. Низамов просит организовать в Бек-Буди окружную опытную станцию.

На 900 зерновых колхозов нет ни одного, в котором было бы проведено землеустройство. Не только неизвестны границы колхозов, но даже нет точных границ и районов. 428 горных колхозов не имеют счетоводов. Учет, организация дела в этих колхозах и многих других — в плачевном состоянии.

В качестве содокладчика выступает секретарь байсунского райкома партии тов. Заиров. Он рассказывает о том, что в районе 40 тысяч гектаров зерновых, на них можно механизировать обработку, по меньшей мере, 75 процентов площади. Однако до сих пор вся «механизация» выражается в сохе, омаче и копытах животных. Давно намечено организовать в районе МТС. В начале этого года прибыла в адрес этой МТС грузовая машина, но ее пришлось разбить праздами и неправдами получить районному земотделу. Сейчас имеется, наконец, директор МТС и даже некоторый аппарат, но до сих пор нет ни одного трактора.

В отсталости зернового хозяйства Байсунского района, по мнению тов. Заирова, виновато именно неблагожелательное отношение Наркомзема.

Содокладчик — секретарь райкома Галля-Арала — Синицын говорит о громадных возможностях «Острова хлеба». Здесь сеется 60 тысяч гектаров зерна. В 1934 году было заготовлено подвод миллионы пудов хлеба. Однако зерновое хозяйство в районе чрезвычайно отсталое. Об'ясняет это тов. Синицын не только возможностями местным неполадками, невысоким уровнем механизации, слабостью колхозов, но и полным отсутствием помощи со стороны зернового управления Наркомзема. До сих пор Наркомзем в отношении зерновых районов придерживается объявления: «Лишь бы отписаться». Между тем, зерновые районы Узбекистана, безусловно, могут прокормить хлебом всю республику. Зерно должно завоевать соответствующее почетное место, какое завоевал уже себе хлопок.

ТРАКТОРНАЯ КУЛЬТИВАЦИЯ ЗАВОЕВЫВАЕТ ДОВЕРИЕ КОЛХОЗНИКОВ

Большим вниманием качеству закрепить первые успехи механизации

ИНТЕРЕСНЫЙ ОПЫТ

19 мая директор второй Ленинской МТС тов. Удолов, старший агроном Сухих и механизатор Яковлев в колхозе «Кзыл Узбекистан» совместно с колхозниками-опытниками для повышения качества тракторной культивации произвели следующий опыт:

На грядки передней секции культиватора, прилегающие к трактору, справа и слева навешены по две узкорыхлящие лапы (наральник—деталь 267). Они расположены в междурядии на расстоянии 10 сантиметров от рядков. На крайние грядки передней секции навешено по одному наральнику. На этом же грядиле устанавливается гусиная лапка, за ней окучник для нарезки бороздок.

На два центральных грядиля задней секции устанавливается впереди два наральника, а сзади гусиная лапка и за ней окучник. На крайних грядилях задней секции впереди идут гусиные лапы, а за ними окучники. Наральники и гусиные лапы установлены ниже окучника на 8 сантиметров.

С таким набором рабочих органов трактор одновременно выполняет два комплекса работ по междурядной обработке хлопчатника: пропашку и нарезку бороздок. Передние рабочие органы—наральники и гусиные лапы—рыхлят почву в междурядии с шириной захвата в 40 сантиметров и на глубину 18—20 сантиметров, полностью уничтожая сорняки. Следом идут окучники, которые нарезают бороздки.

Такая установка культиватора и такой набор рабочих органов обеспечивают высокое качество обработки, совмещая культивацию с нарезкой борозд. Глубоко взрыхленная почва и хорошо нарезанные борозды будут продолжительное время сохранять влагу.

Присутствующие на поле председатель колхоза Алимжанов, бригадир Ходжиматов, звеньевой Хаимов и другие заявили, что такая работа тракторного культиватора значительно облегчает последующую кетменную обработку.

Агротехнический персонал МТС распространяет этот опыт на все тракторные культиваторы.

В. ЛОПУХОВ.
С. МАРАИМОВ.



Пересадка хлопка в изреженные места прибором совхоза «Бакуу» на поле колхоза «Намуна», Ордженикидзеанского района.

Фото М. Пензона.

—o—

Механизмы выбросят 5 млн. кубометров ила

НОВОУРГЕНЧ (По телеграфу). Из ирригационной сети Хорезма приходится выбрасывать около 14 миллионов кубометров ила. На очистке обычно занято несколько десятков тысяч колхозников, которым приходится работать в очень тяжелых условиях.

С 1932 г. началась механизация очистки. Тогда работали лишь три землесоса. Весной 1936 г. на очистке работало 2 мощных экскаватора, 6 скреперов и 19 землесосов. До мая они выбросили на поверхность 10 тыс. кубометров.

Механизация очистки ирригационной сети Хорезма развивается. Недавно получено еще 29 землесосов, 13 экскаваторов и несколько скреперов. До конца года они выбросят 5 миллионов кубометров ила.

—o—

Качество хорошее

КАРАКУЛЬ (По телеграфу). Первая Каракульская МТС 20 мая выполнила план первой тракторной культивации. Задание Наркомзема — 2.500 гектаров, прокультивировано — 2.667. Качество культивации хорошее.

Директор МТС КУЛАХМЕДОВ.

О нарушении постановления ЦК ВКП(б) и СНК Союза о своевременной выплате зарплаты учителям в Кураминском районе

Постановление ЦК КП(б)Уз от 26 мая 1936 года.

В связи с грубым нарушением прямого указания ЦК ВКП(б) и СНК Союза о своевременной выплате зарплаты учителям со стороны кураминского райисполкома (отпущенные 50 тысяч рублей для зарплаты учителям израсходованы на другие цели) — поручить прокурору республики тов. ШЕЙНДЛИНУ немедленно произвести расследование и виновных привлечь к строжайшей ответственности.

ЦК КП(б)Уз

Пользуясь приборами Побелянского

АНДИЖАН (Корр. «Правды Востока»). Вторая Андижанская МТС изготовила и разослала по колхозам 86 приборов Побелянского для пересадки хлопка в изреженные места. Вначале опытники некоторых колхозов недоверчиво отнеслись к этому нововведению. Однако, начав работу, они быстро увидели преимущество прибора по сравнению с пересадкой растений на кетмене.

Приборы Побелянского особенно зарекомендовали себя в Бутакаринском участке, где имелась наибольшая изреженность. Колхозы им. Баумана и «Юкары Хасыл» сейчас сами изготовляют приборы в кузницах. Им так же, как и колхозам им. Энгельса и им. Сталина, приборы дали возможность быстро закончить подсадку всех изреженных мест.

Благодаря приборам колхоз им. Молотова, уже закончивший вторую окучку, сумел завершить своевременно и прорежи вание.

В. АДАМОВИЧ.

—o—

Заиров собирается поднажать...

ПАЙ-АРЫК (Корр. «Правды Востока»). 10 мая бригада Ирмашева выехала со двора Пайарыкской МТС. По трактористам не везло. В какой бы колхоз они не приехали, нигде не оказывалось площадей для тракторной культивации. В колхозе им. Марти трактористов встретил председатель Тюлябаев.

— Рад, что вы ко мне приехали, но у нас земли для культивации нет.

Бригада приехала в колхоз им. Кирова. Здесь им сказали то же самое. Трактористы один за другим оставляли машины и уезжали в район. Только 19 мая МТС спохватилась. Установлено, что в колхозах им. Марти, им. Кирова, им. Буйбышева и других давно можно было начинать тракторную культивацию. МТС вторично направила в эти колхозы тракторы. Директор МТС Заиров считает, что положение с культивацией вполне нормальное.

— Ничего особенного нет, — говорит он, — немножко отстали, но поднажмем, и все будет в порядке. Знаете, всходы неровные, поэтому надо было немного подождать.

Однако дело обстоит иначе. Пайарыкская МТС отстает в культивации не потому, что всходы неровные, а потому, что тракторы и культиваторы не были своевременно подготовлены. Большинство «универсалов» стоит неотремонтированными, с ненавешанными культиваторами.

МТС не помогает колхозам организовать работу на кетменевании. В колхозе им. Марти окучено всего 19 га. Из 500 трудоспособных колхозников на кетменевании работает несколько человек. Колхоз имеет 26 культиваторов и 14 окучников. Инвентарь почти не используется.

В колхозе им. Кирова окучено всего лишь 6 га. Колхоз располагает достаточным количеством рабочей силы. Однако из 150 человек на хлопке работает 78. Колхозники не знают норм выработки, приходят на поля кто когда хочет. Например, в бригаде Ходжиматова 30 колхозников за один день окучили всего 2 с половиной га.

А. ВЛАД.

Почему отстает колхоз „Пахта учун"

ФЕРГАНА (Корр. «Правды Востока»). «Пахта учун» — один из крупных колхозов района. В этом году им засеяно 217 гектаров хлопка, из них 110 гектаров тракторами. Колхоз располагает достаточным количеством рабочей силы. Однако состояние всходов незавидное.

Виноват в этом прежде всего председатель совета урожайности Ирисалиев, который вместо того, чтобы организовать колхозников на разбивку корки, проводит усиленные поливы.

На первый взгляд в этом как-будто нет ничего предосудительного. На деле же за этим скрывается игнорирование механизированной обработки.

После каждого полива земля оседала, своевременного рыхления не было, и хлопок на многих участках задерживался в росте. В первую очередь заливались поля, на которых нужно было производить культивацию.

Присланный в первых числах мая культиватор, простояв несколько дней без дела, ушел в другой колхоз. Потом прислали еще один «универсал», который также стоял из-за сырости почвы.

В результате в колхозе «Пахта учун» тракторами прокультивировано только 20 гектаров. Причем участки, где прошла культивация, совершенно не обработаны кетменем. Конных культиваторов в колхозе, по заявлению Ирисалиева, имеется 9 штук, а используются только пять.

А. КРИЦЫН.

ЛЮБОВЬ И ГОРДОСТЬ

От корр-та «Правды Востока»

В колхозах им. Икрамова, им. Ворошилова, им. Баумана полным ходом развертывается вторая культивация. Успешное проведение первой культивации окончательно убедило немногих маловерных скептиков в силе и пользе тракторного культиватора.

Тракторист Карабаев из климовской бригады, который однажды отчалился в культиваторе, признав его негодным, теперь на своем «универсале» размеренно и спокойно, как челнок, снует по междурядьям. И тот самый колхозный полевод, который раньше с опаской следил за карабаевскими заездами, теперь только твердит «хорошо, хорошо».

Механизация торжествует! Самый бывший бригадир колхоза им. Ворошилова, на чьих полях сейчас работает тракторист-стахановец Пирматов, с радостью влияет на трактор и клянет себя за то, что переборщил с посевом «итатным» (рядочным). Он прекрасно понимает, что «итат» требует тяжелой, кропотливой обработки. Но он в период сева не сумел побороть в себе эту традицию.

Саидов твердо решает, что на будущий год он сведет «итатный» посев до действительно необходимого минимума. Притом он видит здорово заметную разницу во всходах. На «итатном» посеве всходы ничего необыкновенного не представляют — всходы, как всходы. А вот на тракторном посеве, — особенные всходы. Рослые, здоровые, яркозеленые.

Всходы тракторного сева хороши в огромном большинстве случаев. В любом колхозе их всегда отличишь от других по этим признакам. И поэтому сейчас всходы тракторного сева составляют предмет любви и гордости в колхозах. Но, как часто бывает в подобных случаях, из-за любви творятся глупости.

Председатель большого колхоза «Иваново» Газиев, боясь за всходы, упорно твердит, что они еще низкие и поэтому надо подождать с культивацией. Под этим лозунгом трактор гоняется с поля на поле, с клочка на клочок, а из восемнадцати конных культиваторов в работе только шесть. В конечном счете низки, конечно, не всходы, а низка производительность окучечных механизмов. Низки темпы междурядной обработки. «Иваново» сильно отстает.

Директор МТС Рахими доказал это Газиеву. И составил ему график движения трактора. Из ста пяти гектаров тракторного сева в «Иваново» должно быть прокультивировано еще шестьдесят четыре — вот каково реальное выражение отставания! Поэтому очень важно, чтобы Газиев немедленно довел этот график до бригады, звена, до поля. Чтобы в колхозе было известно, кто, где и когда должен принять трактор. А бояться за всходы Газиеву совершенно нечего. Ибо культивация сама по себе стимулирует рост хлопчатника.

Каримов, старый опытник, председатель колхоза им. Икрамова, где уже начата вторая культивация, понял это хорошо. Увидев хороши всходы тракторного сева, и было бы величайшим преступлением оставлять их без надлежащего и своевременного ухода. И потому он хитро улыбается, когда Климов недовольно ворчит на своих рулевиков, не вырабатывающих еще пока на культивации больше пятнадцати гектаров в день.

Г. МИХАЙЛОВ.
Коканд.

—o—

Сводка Наркомзема УзССР

о ходе первой и второй окучек хлопчатника на 25 мая 1936 года (в процентах к плану).

Всего окучено: первый раз—82,1%, второй раз—19,8%

	Первая окучка	Вторая окучка
1. Алты-Арык	100,0	31,0
2. Нарын	100,0	52,5
3. Избаскент	100,0	47,0
4. Кировский	99,7	87,1
5. Куйбышевский	99,7	42,8
6. Ташлак	99,4	65,9
7. Бандыт	98,6	39,8
8. Маргелан	98,6	29,7
9. Бухара	98,5	31,2
10. Янги-Курган	98,5	29,7
11. Акмаль-Абад	97,8	38,4
12. Вабкент	97,5	22,6
13. Сталинский	96,4	63,1
14. Коканд	96,3	22,4
15. Андижан	96,0	33,8
16. Мархамат	95,8	9,4
17. Аим	95,4	17,2
18. Цекент	95,2	26,3
19. Пап	95,1	27,4
20. Молотовский	94,9	22,7
21. Кзыл-Тепе	94,7	83,0
22. Ленинский	94,0	16,2
23. Фергана	93,6	22,0
24. Ак-Курган	93,4	15,5
25. Джамбай	93,3	21,9
26. Кара-Дарья	93,1	9,9
27. Чиназ	92,5	12,5
28. Наманган	92,4	20,0
29. Уйчи*)	91,7	18,5
30. Керкине	90,6	17,6
31. Чуст	90,5	21,6
32. Каракуль	90,5	39,0
33. Самарканд	90,3	32,7
34. Тинтяковский	90,1	26,3
35. Ромитан	89,1	15,1
36. Пай-Арык	88,8	16,7
37. Китаб	88,4	8,8
38. Мирзачуль	88,1	31,7
39. Баумановский	88,0	36,9
40. Калининский	87,7	6,1
41. Ордженикидзеанский	87,5	9,2
42. Нарпай	87,1	17,1
43. Ургут	85,8	—
44. Уч-Курган	85,7	11,8
45. Хатырчи	85,3	17,8
46. Им. Ф. Ходжаева	85,3	23,0
47. Тюрл-Курган	85,0	16,4
48. Ипатьевский	84,7	15,4
49. Пахтакор	84,0	9,4
50. Балыкчи	83,8	15,3
51. Ката-Курган	83,6	16,5
52. Янги-Юль	82,6	3,2
53. Каганович	79,6	7,8
54. Нижний Чирчик	78,1	3,6
55. Ак-Дарья	77,2	11,4
56. Кенигмех	73,9	4,1
57. Кассанский	72,1	1,3
58. Джизак	71,9	7,6
59. Ворошиловский	70,9	5,0
60. Ходжикабад	69,0	9,1
61. Беговат	67,3	5,5
62. Мингань	66,6	9,2
63. Джалал-Кудук*)	66,1	—
64. Средний Чирчик	64,6	3,2
65. Верхний Чирчик	55,3	—
66. Курама	49,6	4,6
67. Нур-Ата*)	41,7	21,3
68. Галля-Арал	39,8	2,9
69. Хаваст	30,3	—
70. Заамин	15,8	—
71. Булунгур	9,1	6,2
72. Кашкадарьинск. окр.*)	46,2	2,4
73. Сурхандарьинск. окр.	87,3	19,5
74. Хорезмский округ	46,2	0,4

*) Сведения на 20 мая.

Письмо пассажиров „Сучана" товарищам

Сталину и Молотову

ВЛАДИВОСТОК, 17 мая (Получено почтой. ТАСС). Группа вернувшихся из Японии с парохода «Сучан» передала корреспонденту ТАСС копию следующего коллективного письма пассажиров парохода на имя тт. Сталина и Молотова:

Секретарю ЦК ВКП(б) т. СТАЛИНУ.

Председателю СНК СССР т. МОЛОТОВУ.

Впервые после 26-дневного, совершенно необоснованного и незаконного интернирования нас японскими властями в порту Аомори, мы, пассажиры парохода «Сучан», в количестве 393 человек, получив возможность взаимного общения с нашей родиной, приносим глубокую благодарность нашему правительству и партии за проявленную к нам чуткость и энергичное вмешательство по освобождению и возвращению нас в СССР.

Просим правительство заявить решительный протест японским властям по поводу многократных нарушений международного права и общечеловеческой этики, которые были допущены по отношению нас и команды парохода со стороны чинов японской полиции и жандармерии, действовавших по указке японских властей.

Несмотря на имеющуюся согласованность между управлением морфлота и японским консулом во Владивостоке на право захода в бухту Минами для бункеровки угля с парохода «Двина» на пароход «Сучан», местные японские власти подвергли аресту оба советских парохода с пассажирами и командой, предъявив обвинение в незаконном заходе, якобы, с целью шпионажа.

20 марта в 6 час. утра с прибывшего ночью японского миноносца было просигнализировано: «Я, командир миноносца, приказываю вам следовать в порт Аомори, в противном случае будете расстреляны». Чехлы с орудий и минных аппаратов были сняты, последние были обращены на советские пароходы, и прислуга стояла на местах. Усматривая в действиях японских властей очевидную провокацию и подчиняясь вооруженному насилию, наши торговые суда, конвоируемые миноносцем, пошли в порт Аомори.

С 20 марта по 13 апреля пассажиры и команда обоих судов подвергались неслыханным издевательствам, выразившимся в вкратном поголовном личном и имущественном обыске, включительно женщин и детей, причем, невзирая на наши протесты, личный обыск женщин производился мужчины-полицейские в весьма наглой форме. Верхом цинизма явился и обыск грудных младенцев, которых, по требованию японской жандармерии, матери вынуждены были распеленывать на открытой палубе в сырую погоду, подростков заставляли разуваться и снимать верхнее платье. Здесь особенно выпукло обрисовалось то лицемерие, с которым накануне, от имени жены губернатора, детям были преподнесены яблоки, причем те же жандармы расписались в своей неизменной любви к детям, вложив в нее в предательских улыбках и «нежных» жестах.

Мы глубоко возмущены ничем не обоснованными арестами ряда лиц из состава пассажиров и команды, вызываемых на берег в полицейское управление (даже ночью), где они подвергались допросу, причем японские власти при допросе проявляли исключительный интерес к новостроящемуся судоремонтному заводу и дислокации погранохраны. Допрашиваемые пассажиры (под угрозой репрессии) принуждались подписывать протоколы допроса на японском языке.

Вопреки международному праву и даже в разрез со ст.ст. 51 и 56 японского кодекса полиция отказывала допрашиваемым в даче русского текста показаний и даже в прочтении показаний переводчиком из советского консульства.

Явно разочарованные отсутствием какого-либо компрометирующего материала, японские полицейские неистовствовали, пытаясь неоднократно в провокационных целях подбрасывать фотонегативы, патроны и газеты. Все эти дикие выходки не имели успеха благодаря спаянности всего коллектива пассажиров и команд пароходов, руководимых парторганизацией корабля.

Прибывшему на пароход «Сучан» 25 марта советскому консулу было запрещено какое-либо общение с пассажирами, а также он не был допущен присутствовать при перегрузке пассажиров 12 апреля на краболовный пароход «Анастас Микоян», очевидно с целью, чтобы не воспрепятствовать массовому обыску.

Мучительно медленно тянулись дни на чужбине, куда под угрозой насилия был увезен наш пароход японскими властями и превращен в тюрьму. Непередаваемо велика была наша радость, когда к нам прибыл советский консул, сообщивший об исключительной заботе нашего правительства и партии, не только обеспечивших нас бесплатным питанием, но и добившихся нашего скорейшего освобождения.

В дни плена наши мысли не отрывались от великой родины, каждый из нас с жадностью ловил вести по радио, дававшие нам новые силы и уверенность в скором возвращении. Спаянные в одно целое с небольшим партколлективом парохода, мы приложили все силы, чтобы показать себя на чужбине достойными сынами своего социалистического отечества. Возвращаясь на родину, мы все, как один, заверяем правительство и партию в своей готовности отдать все силы, а если нужно и жизнь за дело социализма, а также быть готовыми в любое время защитить все то, что достигнуто СССР за 19 лет великой стройки.

Пассажиры парохода «Сучан» (следует 393 подписи).

—o—

О ПРЕКРАЩЕНИИ

ПЕРЕИМЕНОВАНИЯ ГОРОДОВ, РАЙОННЫХ ЦЕНТРОВ, МЕСТЕЧЕК И ЖЕЛЕЗНОДОРОЖНЫХ СТАНЦИЙ

ПОСТАНОВЛЕНИЕ ЦЕНТРАЛЬНОГО ИСПОЛНИТЕЛЬНОГО КОМИТЕТА СОЮЗА ССР

Центральный исполнительный комитет Союза ССР **постановляет:**

Прекратить с 1 июня с. г. переименования городов, районных центров, местечек и железнодорожных станций.

Председатель Центрального исполнительного комитета Союза ССР М. КАЛИНИН

И. о. секретаря Центрального исполнительного комитета Союза ССР И. УНШЛИХТ.

Москва, Кремль.
27 мая 1936 года.

—o—

III МОСКОВСКИЙ МЕЖДУНАРОДНЫЙ ШАХМАТНЫЙ ТУРНИР

Десятый тур

7 мая начался второй круг московского международного шахматного турнира. В 10-м туре, как и в 1-м, снова все советские участники турнира встретились с иностранными гроссмейстерами.

Очень быстро, через 2½ часа после начала игры, закончилась партия **Ботвинник — Ласкер.**

Ботвинник остро разыграл сложный дебют Рети. Он пожертвовал пешку, которую Ласкер пытался удержать и использовать слабости ферзевого фланга белых. Но чемпиону СССР удалось форсированно отыграть пешку и добиться значительно лучшей позиции в центре.

Неоднократно угрожая в центре Ботвинник добился выигрышного положения. Здесь Ласкер сыграл совсем несомотрительно и... проиграл фигуру. Партия закончилась за 21-м ходу победой Ботвинника.

Печальная участь снова постигла чемпиона Москвы **Рюмина**, который играл с **Флором.**

Гроссмейстер Флор, несмотря на неудачу в партии с Каном, избрал черными тот же вариант в сицилианской партии. Рюмин опрометчиво разыграл дебют и получил большие возможности для атаки на ферзевом фланге. Вслед затем Рюмин начал инициативу и на королевском фланге и с большим под'емом повел атаку. Казалось, что чемпиону Чехословакии не спастись. Но Рюмин чаще всех других советских участников попадает в цейтнот. И на этот раз Рюмин сильно нацутал в цейтноте, дав возможность Флору отбить атаку и выиграть пешку. В виду возбежных дальнейших крупных материальных потерь Рюмин сдался на 31-м ходу. В этом положении у него на 10 ходов оставалось меньше двух минут.

Остро протекала партия **Лилиенталь — Левенфиш.** Избранная ими французская партия давала обоюдные шансы. Левенфишу удалось создать атаку на королевском фланге. Положение Лилиенталя было угрожающим, и он должен был отдать две фигуры за ладью. В задвинше партия сравнялась, но Левенфиш решил играть на выигрыш. Он переоценил свои возможности, допустил прорыв белой ладьи. К перерыву партия была отложена уже в проигранном для Левенфиша положении. Во время перерыва Левенфиш сдался.

Партия **Кан—Капабланка** протекала значительно спокойней. В задвинше проявилось все великое мастерство Капабланки, одного из лучших знатоков эндшпиля. На протяжении многих ходов он держал Кана в напряжении, создавая ряд угроз то на королевском, то на ферзевом фланге. К перерыву партия была отложена с некоторым позиционным преимуществом у черных.

Интересную партию дали **Эйсласес—Рагозин.** Борьба в этой партии началась уже в дебюте (защита Нимцовича). Рагозин играл очень рискованно.

К перерыву партия была отложена в обоюдоостром положении.

После перерыва партия, **Капабланка—Кан** закончилась победой Капабланка.

Эйсласес выиграл у Рагозина **(УзТАГ).**

—o—

Хроника

Президиум ВЦИК отклонил ходатайство о помиловании осужденных Верховным судом РСФСР к высшей мере наказания — расстрелу — **Семенчука К. Д.** и **Старцева С. П.**

27 мая приговор приведен в исполнение **(УзТАГ).**



Проверочные испытания в школах. Преподаватель родного языка в школе им. 1 Мая тов. Алиходжаев проверяет работы учеников после письменных испытаний. Фото **М. Пенсона.**

Проверочные испытания в школах

Проверочные испытания в разгаре. В школе им. Финкельштейна письменные работы по русскому языку сдали почти все классы. Показательно, что по письменным работам лучшие результаты у младших классов. Работы учащихся 4-«а» класса— **Заведеевой Мары, Айзиковой Эти, Суховой Вали, Коновалова Миши** и целого ряда других ребят написаны безукоризненно чисто и без единой ошибки.

В школе им. КИМ проходят испытания по русскому языку и математике. По арифметике из 36 учеников 6-«в» класса на «отлично» сдали четыре, на «хорошо» — 9, на «посредственно» — 19 и «плохо»— 7. В 7-«б» классе по алгебре следующие результаты: «отлично»—2, «хорошо» — 11, «посредственно» — 10, «плохо»— 5, «очень плохо» — 1. Результаты письменных работ по арифметике и алгебре в этих классах характерны для школы в целом. Большинство посредственных и плохих отметок говорит о неудовлетворительной постановке преподавания математики.

В школе им. 8 марта результаты по математике значительно лучше, чем в школе им. КИМ. Из 12 учеников 6-«а» класса испытания на «отлично» выдержали 4, на «хорошо» — 4, «посредственно» —1, «плохо» — 3. Однако нужно полагать, что общий итог испытаний будет ниже, так как школа уделяла мало внимания отстающим ученикам. Специальных занятий с отстающими не было. Кружка математики не существует, отсутствовали предварительные консультации. Школа не привлекла на помощь отстающим родителей. И директор **Лобова** и завуч **Мурашова** считают, что среди родителей тысячи с лишним детей грамотных людей, способных помогать ребятам, нельзя найти.

По школе им. 8 марта необходимо отметить хорошую работу преподавательницы русского языка **Зинаиды Ивановны Поповой.** Устное испытание по русской литературе и синтаксису в 7-«а» классе выявили у учащихся прекрасные знания. Они не только подробно рассказывали биографии тех или иных писателей, но и давали исчерпывающий анализ каждого произведения в отдельности.

В классе особенно выделяются **Абдурахманова Вера, Галиакберова Галя, Хамитова Мария** и некоторые другие.

Некоторая нервозность учеников во время испытаний в первые дни в большинстве школ уже не замечается. Но нельзя этого сказать о школе им. 8 марта. На испытаниях по математике чувствовалась натянутость. Дирекция школы своевременно не позаботилась выявить нервно больных ребят и вылелить их для сдачи испытаний осенью. Вообще в школе им. 8 марта плохо подготовились к испытаниям, и сейчас это сказывается.

Б. МАГИО.

СТАТЬ РЕСПУБЛИКОЙ СПЛОШНОЙ ГРАМОТНОСТИ

Записная книжка Киргизбая Атакулова

Записная книжка Киргизбая Атакулова, председателя совета урожайности колхоза «Трактор», верный его помощник в колхозном производстве. Она испещрена многочисленными пометками. В ней вы найдете задания бригадам, фамилии лотырей и многое другое. Свою записную книжку Атакулов шутливо называет второй головой — «одна голова думает — другая запоминает».

Но грамотным Атакулов стал совсем недавно — лишь в феврале этого года.

— До этого было трудно управлять хозяйством. Попробуйте, — говорит он, — запомнить все задания, которые я обязан давать бригадам, результаты рабочего дня по участкам, бригадам, звеньям.

Атакулов, не щадя себя, рассказывает немало комических эпизодов. Ему приходилось просить грамотных колхозников записывать за него на листочках и таким же путем при случае расшифровывать эти записи.

— Жил, как без рук.

В феврале Атакулов сел за учебу. Весну он уже встретил грамотным.

— Моя грамотность — верная опора в работе. Я читаю газеты, знаю, что делается не только в Узбекистане, а во всей стране, хорошо запомнил сталинскую путевку № 2, сам лично читал ее несколько раз. Теперь я работа как-то лучше спорится.

★

На курсы анижанского райзравотдела для работниц детяслей колхозница Юсупова пришла в паранже и неграмотной. Это было в начале этого года. Через несколько месяцев, покидая курсы, Юсупова заявила своим товаркам о желании снять паранджу. «Паранджа держит нас в неволе».

8 марта колхозники увидели 23-летнюю Юсупову открытой. Началась новая жизнь. Сейчас Юсупова заведует детскими яслями в колхозе «Яш Ленинчи». Ее ясли одни из лучших в Анижанском районе.

Но учебу Юсупова не бросает. Она учится в школе повышенного типа, организованной колхозом.

★

Якубжанова Халычаган, в прошлом неуверенная, малоинициативная колхозница, она на глазах у всех выросла в разумного и неплохого руководителя детских яслей колхоза «Чакан».

Жажда сознательной работы явилась к Якубжановой с ликвидацией неграмотности.

— Никогда мне так не хотелось работать, как сейчас, — говорит тов. Якубжанова. — Я научилась разговаривать и делиться мыслями через газеты, книги с людьми, которых никогда не видела и, быть может, не увижу.

Придя в колхозные ясли, матери не надюбуются детьми и заведующей детскими яслями.

Ребят и Якубжанову нередко застают они вместе за чтением детских книг.

АРДЕНКО.

Андижан, колхоз «Яш Ленинчи».

—o—

Все неграмотные сядут за парты

От специального корреспондента «Правды Востока»

Ленинский район станет районом сплошной грамотности уже в этом году. Такую задачу поставило руководство района.

Всего неграмотных и малограмотных в районе тридцать с лишним тысяч, охвачено учебой 26 тыс. человек. До 1 июля открывается 150 новых классов. Учебой будет охвачено все неграмотное и малограмотное население.

Во многих сельсоветах района им. Кирова, «Коллектив», «Акмаль-Абад», «Пахта-Абад», «Иттифак», уже давно учится в школах для взрослых все неграмотное население.

Район располагает огромной армией культармейцев. В это движение вовлечены не только служащие, но и колхозницы и колхозники. Из 103 культармейцев — 60 проц. колхозников. В районе немало колхозов, где основную силу по ликвидации неграмотности составляют культармейцы. В колхозе им. Икрамова три четверти работы по обучению неграмотных проводят колхозники-культармейцы.

Пахтаабадский сельсовет может гордиться колхозницей Кахаровой (колхоз им. Икрамова), когда-то неграмотной, а ныне примерной культармейкой.

На-днях состоится очередной выпуск из школ неграмотных и малограмотных. Будет выпущено свыше 6½ тыс. человек.

Огромную долю успеха в ликвидации неграмотности обеспечили своей четкой работой ленинский отдел народного образования и его заведующий тов. **Каримов.**

Тов. Каримов вовлек в активную деятельность всех учителей района, заручился практической помощью партийных и общественных организаций. При всех сельсоветах района созданы и работают секции ликбеза. Деятельность школ ежедневно контролируется парторгами и заведующими школами.

При каждом сельсовете созданы консультации для учителей школ взрослых. Сам тов. Каримов не менее 10 раз в месяц выезжает в кишлаки и колхозы для проверки работы школ.

4 КОММУНИСТА ИЗБРАНЫ В БЕЛЬГИЙСКИЙ СЕНАТ

БРЮССЕЛЬ, 27. Опубликованы предварительные результаты частичных выборов в сенат. Избран 101 сенатор (вместо 93 выбывающих). 44 сенатора будут избраны 7 июня в провинциях. Коммунисты впервые получили в сенате 4 места.

—o—

ПЕРВОЕ ЗАСЕДАНИЕ ПАРЛАМЕНТСКОЙ ФРАКЦИИ КОМПАРТИИ

ПАРИЖ, 26 (УзТАГ). Сегодня состоялось первое заседание парламентской группы компартии. Присутствовали все 72 депутата-коммуниста, а также сенаторы Кашен и Ламамюс. Решено внести в палату депутатов немедленно после ее открытия ряд предложений, в том числе об организации больших общественных работ, об охране материнства и младенчества, о создании национального фонда безработицы, о повышении цен на сельскохозяйственные продукты, о всеобщей амнистии, о применении закона против фашистских лиг, о назначении комиссии для расследования источников обогащения некоторых политических деятелей (Тардье, Лаваль, Буиссон, Фишесетт) и т. д.

Затем группа избрала исполнительное бюро. Председателем об'единенной группы палаты и сената избран Кашен. Председателем группы палаты — **Рено Жан,** секретарем— **Жак Дюпле.**

—o—

ЗАСЕДАНИЕ ФРАКЦИИ РАДИКАЛОВ

ПАРИЖ, 27 (УзТАГ). Сегодня под председательством **Даладье** состоялось заседание парламентской фракции партии радикал-социалистов. Даладье обратился к членам фракции с призывом к единстве голосования во всех важных случаях. Затем фракция единогласно решила, чтобы при образовании больших постоянных парламентских комиссий места между партиями распределялись на основе принципа пропорционального представительства. Этот же принцип пропорционального представительства должен быть применен и при формировании президиума палаты депутатов. Фракция решила предложить новому парламентскому большинству избрать **Эррио** в председатели палаты депутатов.

—o—

РОЗЫГРЫШ 10-й ЛОТЕРЕИ ОСОАВИАХИМА

ПОДОЛЬСК, 27 (УзТАГ). Сегодня закончился розыгрыш 10-й лотереи Осоавиахима. Во второй день разыгрывались крупные выигрыши, стоимостью от 600 до 7.500 рублей.

Крупнейшие выигрыши пали на билеты **№ 170** серии **14.555**— автомобиль или 7.500 руб. деньгами, мотоциклы выиграли билеты **№ 13** серии **17379.** Заграничное путешествие пало на билеты **№ 73** серии **2109.** Указанные номера серий и билетов выиграли всех 15-ти разрядах 10-й лотереи [illegible].

О ПЕРЕИМЕНОВАНИИ

г. ЕНАКИЕВО (ДОНЕЦКАЯ ОБЛАСТЬ УССР) в г. ОРДЖОНИКИДЗЕ

ПОСТАНОВЛЕНИЕ ЦЕНТРАЛЬНОГО ИСПОЛНИТЕЛЬНОГО КОМИТЕТА СОЮЗА ССР

Центральный исполнительный комитет Союза ССР ПОСТАНОВЛЯЕТ:

Удовлетворить просьбу советских и партийных организаций Енакиевского района, Донецкой области, о переименовании г. Енакиево, Донецкой области УССР, в г. Орджоникидзе.

Председатель Центрального исполнительного комитета Союза ССР М. КАЛИНИН.

И. о. секретаря Центрального исполнительного комитета Союза ССР И. УНШЛИХТ.

Москва, Кремль.
27 мая 1936 г.

—o—

Вручение орденов мастерам искусств

27 мая на очередном заседании президиума ЦИК Союза ССР под председательством тов. М. И. Калинина были вручены ордена мастерам украинского и казахского искусства.

Первое республиканское совещание жен хозяйственников и инженерно-технических работников хлопзаводов

Утреннее заседание 27 мая

Слово для приветствия от коллектива жен инженерно-технических работников Чирчикстроя получает тов. Бурнова.

После тов. Бурновой выступает жена директора ферганского хлопзавода № 28 тов. Быкова.

— У нас, — говорит тов. Быкова, — за короткое время жены специалистов и хозяйственников завода сумели проделать огромную работу: приведена в порядок столовая, улучшено качество обедов, общежития стали уютными, значительно улучшена работа детского сада, организованы самодеятельные кружки и т. д.

На трибуне — жена директора хлопзавода № 20 (Куба) тов. Белицкая. В своем выступлении тов. Белицкая подробно рассказывает, как тепло встретили жены инженерно-технических работников жителей Шаарихана, пострадавших от наводнения.

— Мы дали им свои постели, — рассказывает тов. Белицкая, — дали свое белье, обеспечили их питанием, детей поместили в ясли и детсад.

С интересной речью выступила жена сменного мастера хлопзавода в Кермине тов. Гамова. Она рассказала об опыте работы в детяслях, в детском саду, в столовой.

После тов. Гамовой выступают жена электротехника хлопзавода в Уч-Кургане тов. Денисова, заведующая лабораторией кувинского хлопзавода тов. Ираськина, жена заместителя директора хлопзавода № 98 в Сталинабаде тов. Бобович, жена директора хлопзавода № 52 Карпинская. Затем слово было предоставлено жене директора хлопзавода в Кагане тов. Большаковой.

Поделившись опытом работы жен специалистов и хозяйственников своего завода, тов. Большакова говорит:

— Вчера нам был прочитан проект постановления партии и правительства о запрещении абортов, о государственной помощи многосемейным, о расширении сети родильных домов, детских яслей и детских садов. И мне хочется громко выразить свою радость. Это постановление ярко выражает заботу партии и правительства о женщине, о детях.

После тов. Большаковой выступили тов. Степанова (жена экономиста хлопзавода № 5), тов. Грушина (хлопзавод № 2 в Андижане), тов. Валихожаева (жена директора сталинабадского хлопзавода), тов. Синельникова (хлопзавод № 68 в Катта-Кургане), тов. Кролик (хлопзавод № 1 в Ташкенте). Затем слово получает жена санитарного врача ЦК союза рабочих хлопкоочистительной промышленности тов. Осипчук. Тов. Осипчук подробно говорит об огромном значении проекта постановления правительства.

— Такое постановление, — говорит тов. Осипчук, — может быть разработано только в нашей стране, которой руководит мудрый, всеми любимый тов. Сталин.

На утреннем заседании выступили также тов. Палагина (жена машиниста хлопзавода № 2 в Наманган), тов. Мошина (жена директора хлопзавода № 55 в Кагане), тов. Степанова (хлопзавод № 1—3) тов. Аркадьева (хлопзавод № 81 в Денау), тов. Гурлова (самаркандский хлопзавод).

Совещание послало приветственные телеграммы секретарю ЦК КП(б)Уз тов. Икрамову, председателю ЦИК УзССР тов. Ахун-Бабаеву, председателю СНК УзССР тов. Файзулле Ходжаеву и народному комиссару легкой промышленности тов. Любимову.

—o—

ПРИЕМ В ЦИК УзССР

Жены хозяйственников и инженерно-технических работников хлопзаводов у товарищей Ахун-Бабаева и Манжары

27 мая состоялся прием жен хозяйственников и инженерно-технических работников хлопзаводов руководителями правительства Узбекистана.

Появление в зале тт. Ахун-Бабаева и Манжары встречается бурными аплодисментами.

Анастасия Андреевна Немова — жена главного бухгалтера наманганского хлопзавода № 1—от имени жен инженерно-технических работников хлопковой промышленности Узбекистана приветствует председателя ЦИК Узбекской республики тов. Ахун-Бабаева и передает ему букет цветов.

— Мы, — заявляет тов. Немова, — горячо приветствуем проект постановления ЦИК и Совнаркома Союза «О запрещении абортов, увеличении материальной помощи роженицам». Только крепкая рука нашего любимого Сталина могла написать закон, в каждой строчке которого чувствуется величайшая забота о женщине, о здоровом жизнерадостном поколении. Бурные аплодисменты, переходящие в овацию, заглушают голос тов. Немовой.

С речью о задачах жен хозяйственников и инженерно-технических работников хлопковых заводов Узбекистана на производственном и бытовом фронте выступила тов. Манжара.

Тов. Манжара призывает собравшихся тщательно обсудить проект постановления ЦИК и Совнаркома Союза.

— Мы уверены, — заявляет товарищ Манжара, — что ваше первое совещание обеспечит дальнейшее успешное продвижение вперед к культурной жизни. Мы уверены в том, что вы еще больше уделите внимания работе среди женщин-узбечек, вовлечете их в активную борьбу за культуру в быту и на производстве и этим самым сделаете большое сталинское дело.

— У нас, — говорит тов. Манжара,— есть предложение лучших активисток, жен инженерно-технических работников и хозяйственников хлопзаводов Узбекистана премировать грамотами ЦИК и ценными подарками.

Ответное слово от жен инженерно-технических работников сказала Ераскина Майя, делегатка кувинского хлопзавода.

Об итогах стахановского месячника в маслобойной промышленности

ПОСТАНОВЛЕНИЕ ЦК КП(б)Уз ОТ 25 МАЯ 1936 ГОДА

—o—

1. Отмечая, что в результате применения стахановских методов работы маслобойная промышленность Узбекистана в апреле перевыполнила план по маслу черному на 13,3 проц., рафинированному — на 14 проц., жмыха — на 16 проц., обеспечив также выполнение важнейшего показателя по выходам масла (масличность жмыха в апреле по тресту — 7 проц.), ЦК тем не менее считает, что проведенный стахановский месяц не вскрыл всех резервов маслобойной промышленности.

Неудовлетворительная подготовка к месячнику, в особенности по Каганскому, Андижанскому, Наманганскому и Ленинскому маслозаводам, сказалась в невыполнении плана в первые дни месячника и недовыполнении плана по линтеру и мылу по тресту в целом.

2. ЦК особо отмечает резкое отставание массово-политической работы как в подготовке, так и в проведении месячника на маслозаводах: не были обеспечены индивидуальный учет выработки, доведение показателей до рабочих, прямым следствием чего является слабое развертывание социалистического соревнования, не были использованы все формы наглядной и устной агитации (постановка групповой агитации, читки, беседы, краткие производственные совещания по бригадам и сменам, лозунги, плакаты) вокруг образцов работы лучших стахановцев, не был обеспечен выпуск ежедневных бюллетеней и стенгазет.

3. ЦК считает, что факт резкого ухудшения работы маслозаводов в первой декаде мая (месячный план по маслу за декаду выполнен, например, Каунчинским заводом всего на 16,7 проц., Наманганским — 22,7 проц., Каганским — 18 проц.) характеризует отсутствие работы по закреплению достигнутых в апреле результатов, указывает на элементы самоуспокоенности и развинченности у директоров заводов и в заводских партийных и профсоюзных организациях, поэтому введения стахановских методов в систему повседневной работы заводов парадностью и шумихой.

Для улучшения работы маслозаводов ЦК предлагает:

1. Командировать на все маслозаводы бригады промотдела ЦК, треста и ЦП союза маслобойщиков для закрепления результатов стахановского месячника, ликвидации недостатков массово-политической работы, особенно четко выявившихся в апреле, и подготовки к проведению в июне месячника стахановской учебы.

2. Под личную ответственность директора Узбекхлопкомасло т. Ткачук и директоров маслозаводов ввести в систему работы заводов индивидуальный счет выработки всех рабочих, охваченных стельщиной, и доведение результатов выработки и заработка до каждого рабочего.

3. Поручить посылаемым бригадам проверить выполнение решения ЦК КП(б)Уз о технической учебе в ходе работы по ликвидации неграмотности на маслозаводах.

Обязать т. Ткачук в двухдекадный срок обеспечить разработку и выпуск (на синьке) наглядного техминимума (схемы агрегатов, всего технологического процесса и т. д.) и немедленно организовать перевод на узбекский язык учебника по маслобойному делу.

4. Провести в июне—июле, по согласованию с т. Микояном, месячник стахановской учебы, поставив задачами этого месячника дальнейшее расширение стахановского движения на маслозаводах, изучение и передачу опыта стахановцев всему коллективу рабочих, обратив особое внимание на необходимость резкого улучшения наряду с повышением производительности также важнейших качественных показателей — выхода линтера и масла (за счет снижения масличности жмыха и шелухи).

5. Указать ЦП маслобойщиков т. Валижанову и председателям маслозаводов на неправильность понимания стахановского движения, как движения, которое дает право ликвидации ударничества на заводах. ЦК напоминает, что ударники являются тем резервом, из которого вырастают мастера высокой производительности и качества—стахановцы.

ЦК обязывает профессиональные организации направить работу на развертывание ударничества и социалистического соревнования на маслозаводах вокруг освоения новых технических норм и норм выработки, принятых в связи со стахановским движением.

6. В целях укрепления работы производственных совещаний, руководство ими и персональную ответственность за их работу возложить на директоров заводов.

7. Обязать каганский, янгиюльский и ленинский райкомы партии, наманганский, андижанский, коканский и ферганский горкомы и Хорезмский окружком обеспечить проработку решения ЦК КП(б)Уз о задачах маслобойной промышленности, в связи с развертыванием стахановского движения и настоящего решения как на партийных, так и на комсомольских и общих рабочих собраниях.

ЦК КП(б)Уз.

Трудящиеся Узбекистана обсуждают проект постановления ЦИК и СНК СССР

ГОРЯЧАЯ СТАЛИНСКАЯ ЗАБОТА О ЧЕЛОВЕКЕ

РАДА ЗА ДОЧЬ

Получила я письмо от своей дочери. Она недавно только замуж вышла, молоденькая еще. Пишет: «Дорогая мама, забеременела я, а родить боюсь. Хочу аборт сделать».

Расплакалась я. Разве можно до аборта допускать. На моих глазах в Келесе две женщины от этого умерли. Врачи отказались им аборт сделать, они к бабке пошли. Та грязной проволокой поковырялась — заражение крови. После смерти сирот оставили.

Дочери я строго заказала аборт делать. Написала, чтобы не смела калечить свою молодую жизнь. Теперь без боли рожать можно, а ребенок сколько радости принесет.

Очень хорошо, что наше правительство предлагает запретить аборты. Зачем они? Разве плохо жить сейчас? Разве государство не заботится о нас, женщинах-матерях? А раз так, какая женщина захочет калечить себя, свое здоровье терять.

Рада за дочь. Прочтет она, какое постановление правительство предлагает, и поймет, почему я так ругала ее за одну только мысль об аборте.

М. В. ВИШНЯКОВА.
Работница ташкентского хлопзавода № 1.

—o—

В паспорте делать отметку об алиментах

Я считаю, что проект постановления ЦИК и СНК можно принять полностью. Оно правильное и своевременное. Только у нас в СССР женщина может рассчитывать поддержку правительства, и проект постановления—наглядное тому доказательство.

Я бы внесла одно только небольшое добавление—надо, чтобы алиментные дела прокуратура и суд разбирали **незамедлительно, в первую очередь.** Ведь не секрет что часто алиментные дела разбираются в течение нескольких месяцев, а иногда и по году.

Для того, чтобы отцы не скрывались от своих детей, следовало бы издать постановление, обязывающее загсы **записывать детей при рождении в паспорт отца и матери.**

Часто очень трудно найти злостного неплательщика алиментов. Поэтому следовало бы в паспорте отца отмечать, сколько он обязан платить ребенку и матери. И куда бы он ни уехал (паспорт теперь требуют при поступлении на работу), везде бы знали, что он обязан часть своего заработка посылать ребенку; администрация и профорганизация смогли бы это проконтролировать.

ГРИГОРЬЕВА.
Директор хлопзавода № 1

Ташкент.

—o—

Мое предложение

Мне кажется, что сейчас еще несколько преждевременно выносить закон о запрещении абортов. Правда, это большое зло, вредно отражающееся на здоровье женщин, но сразу покончить с ним будет трудно.

Ведь бывает так, что женщина по каким-либо причинам не хочет рожать. Если лишить ее возможности сделать аборт в больнице, она неизбежно пойдет к подпольным бабкам. А они только искалечат.

Случается, что забеременеет незамужняя женщина. Не сможет она родить, что же тогда делать?

Н. Н. КАМИНСКАЯ.
Жена командира САВО.



Жены и дети инженерно-технических работников устроили массовку совместно со стахановцами завода им. Ильича. На снимке: участники массовки в саду. Фото Я. Клемпертa.

Поправки одной семьи

С большой радостью мы с женой прочли проект постановления ЦИК и СНК СССР. Какая прекрасная страница невиданной заботы о матери, ребенке, о здоровье трудящейся женщины вписаны в историю человечества.

Проект бесспорно заслуживает всемерного одобрения. Мы хотели с женой сделать ряд замечаний.

Во-первых, в пункте 4-разлела «О запрещении аборта» говорится об установлении наказаний для женщин, производящих аборт. Вынесение общественных порицаний, штраф—слишком мягкое наказание. Следует особо злостным женщинам присуждать до года принудительных работ, а к лицам, понуждающим женщин к аборту, увеличить срок тюремного заключения.

Затем в разделе втором, где говорится об увеличении материальной помощи многодетным семьям, мы считаем, что срок выдачи пособия—четыре года—маленький, так как дети еще недостаточно подрастут, а поэтому необходимо срок выдачи пособия увеличить до 9 лет.

Затем в последнем разделе проекта постановления пункт 30 дать в следующей редакции:

Особо злостных неплательщиков алиментов присуждать на 2 года **принудительных** работ, причем всю зарплату перечислять матери.

Этот пункт, по-нашему, должен быть таким по следующим соображениям. Если муж получит два года тюремного заключения, то, следовательно, эти два года мать ребенка не сможет получать средства на содержание.

ХАРАТЬЯН.
Специалист Ветеринарного управления Наркомзема УзССР.

Заботиться о здоровом потомстве

Сколько радости приносят дети! Сын у меня Ирик. Два года ему, а какой замечательный ребенок. Здоровый, красношекий крепыш. Без хвастовства скажу, что он любимец всего завода.

И вот непонятно мне: как женщина может отказаться от материнства?

Прочла я проект постановления правительства и говорю: лучшего желать нечего. Такая уж забота о женщинах и детях в нашей стране!

Хотелось бы только, чтобы в новом законе еще шире была отражена забота о здоровом потомстве граждан нашей родины. Я имею в виду вопрос о неослабном наблюдении за здоровьем женщины, готовящейся стать матерью.

Если женщина прихварывает, ребенок родится хилый. Поэтому надо предоставить возможность будущей матери до родов поправить свое здоровье. Если нужно — не останавливаться даже перед посылкой ее на курорт. Это особенно важно в условиях климата Средней Азии, где бывают случаи заболевания малярией и другими тропическими болезнями. К моменту родов женщина должна окрепнуть и быть совершенно здоровой.

В крупных центрах и городах этот вопрос решается просто. Там к услугам всегда есть врачи, консультации, квалифицированная медицинская помощь. В отдаленных от центра местностях хуже. Есть такие районы, где и врача нет. Куда обратиться женщине за советом? Не всякая сможет поехать в город. А совет и помощь врача во время беременности имеют огромное значение.

Постановление намечает грандиозную программу расширения сети родильных домов, детских яслей, детских садов, а вот о консультациях ничего не сказано. Помоему, консультация очень нужная и важная организация, которая должна найти отражение в новом законе.

В заключение хочу рассказать об одном безобразном факте. На станции Федченко, где находится наш завод, в больнице работают врачи супруги Баранов и Еремина. Трудно найти более отзывчивых, хороших людей. Днем, ночью — в любое время они всегда готовы оказать помощь. Всегда выслушивают женщину, мать с ребенком, помогут, посоветуют.

Но получилось так, что эти замечательные люди должны уйти с работы. Виноват в этом райздрав, который не создал им условий, снизил зарплату. И наш завод, наши женщины, которые должны понести здоровое потомство, остаются без квалифицированной медицинской помощи.

М. А. ЕРАСКИНА.
Жена зав. лабораторией кувинского хлопзавода.

★ ★

В редакцию поступают многочисленные отклики трудящихся на опубликованный проект постановления ЦИК и СНК Союза ССР. Все они будут напечатаны в ближайших номерах «Правды Востока». Редакция ждет дальнейших откликов и предложений

★ ★

СЛОВА БЛАГОДАРНОСТИ ПАРТИИ, ВОЖДЮ НАРОДА, ПРАВИТЕЛЬСТВУ

(Фабрика «Красная заря»)

Говорили старухи, выкормившие взрослых детей, рассказывали о своей жизни молодые матери. Здесь было немало старых производственниц, которые со слезами на глазах рассказывали, как в прошлые проклятые времена приходилось рожать детей под станком и через день выходить на работу, об огромной смертности ребят от детских заболеваний.

— Жить было очень тяжело, — рассказывает собранию отсталая белье го цеха тов. Волгина.—Работала я когда-то на плантации, детей приходилось оставлять у соседей без присмотра. Родила я семерых, а осталась живы только четверо.

— Хоть трудно было, а выкармливали детей. А вот сейчас у нас на фабрике много случаев аборта — рассказывает Волгина. — Калечат себя люди и в 30 лет уже старухами ходят. Я же при советской власти молодеть начала. Правильно закон. Нужно беречь человека, если он сам о свое м здоровье не беспокоится.

Тов. Волгина требует внесения дополнений к закону, и собрание ее дружно поддерживает.

—Нужно, чтобы закон обязал взрослых детей поддерживать стариков-родителей.

Работница Султанова требует, чтобы были усилены репрессии против тех, кто женится на малолетних.

— Ведь детей калечат, а мужчина отделывается несколькими годами тюремного заключения. Шестерых детей выкормила Султанова: все они живы, здоровы, учатся.

Много говорили женщины о нечуткости судебно-следственного аппарата. На фабрике есть женщины, брошенные мужьями. Обращались они в милицию, в прокуратуру, зачастую даже указывали адрес. Проходят годы. Мужья до сих пор в бегах.

И работница Губина, и начальник цеха Балашова требуют, чтобы в закон внесли специальный пункт **об ответственности судебно-следственного аппарата за розыск уклоняющихся от алиментов мужей.**

Балашова приводит много фактов, как в результате абортов и женских заболеваний выбывают из строя работницы, срывается выполнение плана.

— Я родила, — говорит Балашова, — пятерых и была совершенно здорова, а как начала делать аборты — стала нервной, больной, прихлопочной. Я еще далеко не старуха, а вот детей уже никогда иметь не буду. Искалечила себя абортами.

Много говорили о загсах. Плохо они еще работают. Нередко там сидят чиновники, которые считают, что их дело — взять с р. 50 к. и выдать документ о разводе. Нужно перестроить работу загсов, посадить туда людей, которые могли бы поговорить с людьми, посоветовать. Нередко у нас идут разводиться после небольшой ссоры, а потом снова приходят записываться.

Не было ни одного человека, который не начал бы своего выступления со слов благодарности правительству, партии, великому вождю товарищу Сталину за новый закон, который приведет к еще лучшей жизни.

Я. КАГАН.

—o—

Благодарность от имени всех

КОШТУТ (УзТАГ). В колхозе им. Куйбышева, Каттартальского участка, Катта-Курганского района, газету с проектом закона читали во время обеденного перерыва. Не разгорячие аплодисменты прерывали чтеца.

Лучшая стахановка колхоза Кенжагульбегим Бабамуратова от имени всех колхозниц и колхозников выразила благодарность партии и правительству за постановление, которое способствует сохранению здоровья женщин, укреплению семейной жизни и которое делает жизнь еще более радостной и веселой.

Кенжагуль-апа потребовала, чтоб правление колхоза открыло еще один детский ясли и детский сад.

Хайон-апа Гаринова внесла предложение организовать на Каттартальском участке, имеющем 13 колхозов, свой родильный дом.

—o—

Хочу иметь еще детей

У нас с женой — восемь детей. Трое умерло только потому, что жили мы раньше, до советской власти, плохо. Слабые, они не вынесли тех тяжелых условий, в которых мы вынуждены были находиться.

На этих днях моя жена Мархамат должна родить девятого ребенка. Ей 52 года, и до сих пор ни мне, ни ей за последние пять пятнадцать лет ни разу не приходила мысль о том, что мы не сумеем прокормить и воспитать наших детей. Достаточный заработок вполне обеспечивает зажиточное существование.

Каждую декаду я посещаю школу, где учатся трое моих детей. Там беседую с учителями, принимаю участие в общественной жизни школы, интересуюсь ее успехами и помогаю исправлять ошибки.

Сегодня утром я рассказал жене о проекте постановления правительства. Она ответила:

— Это большая радость для советской матери. Воображаю, как завидуют нам женщины за границей. Разве в этих условиях я не захочу иметь еще одного или двух детей? Конечно, захочу!

ЮНУС АЗИЗОВ.
Диспетчер Ташгэрэма.

Обсуждают по пунктам

На заводе им. Ильича

Еще с утра, после того, как прочли проект закона о запрещении абортов, помощи роженицам, расширении сети детских учреждений, рабочие и работницы завода им. Ильича только и говорили, что о яслях, детсадах, абортах и алиментах.

В обеденный перерыв в цехах с особым вниманием слушали текст нового закона. Разбирали и обсуждали по пунктам. К концу чтки старик-литейщик сказал:

— Пусть смотрят капиталисты, как советская власть заботится о наших женах и детях!

— Правильно! — вмешался молодой помастерье. — Им и во сне не снилось такое.

★

Много разговоров было среди работниц в цехах о детских яслях. Ясли тесны. Заводская администрация рассчитывает на переезд в новое помещение. Это будет через год. Там строятся ясли на 300 детей. А пока что старые ясли ютятся в неуютном, дряхлом здании с протекающим полом. Площадь трех комнат едва могла бы вместить 15 малышей, а в них—37 детей. Кровати тесно придвинуты одна к другой. Столовая и игральная в одной комнатке. В спальне для старшей группы стоит игральный стол. Сад — крохотный. В нем детям не разойтись. Ясли находятся недалеко от уборной, поэтому комнаты на вонючие мухами. Доктор заглядывает в ясли редко.

★

7 июня партком и завком завода созывают жен рабочих, служащих и ИТР, на котором широко будет проработаться проект нового закона.

—o—

Колхозницы вносят дополнения

ОРДЖОНИКИДЗЕ (УзТАГ). Во время обеденного перерыва к полевому стану бригады Рахимжан-ака собрались члены колхоза им. Фрунзе. Всех облетела весть об опубликовании проекта постановления о запрещении абортов, помощи роженицам, о расширении сети детских учреждений.

Решили тут же прослушать и обсудить тот проект.

Каждый пункт вызывал у колхозников чувство восхищения. Особенно одобрен пункт о запрещении абортов.

Многие из выступавших отмечали, что руководство колхоза относится к беременным женщинам и роженицам возмутительно. Пункт устава сельхозартели о предоставлении отпусков беременным грубо нарушается. Хотя такие отпуска и предоставляются, но трудодни за это время не начисляют. В результате беременные колхозницы работают в поле. Так было, например, с колхозницей Сатыковой.

Колхозницы и колхозники потребовали от правления вновь открыть детский сад, ликвидированный весной, и создать детские ясли в тех двух бригадах, где таких яслей нет. В Карасуйском сельсовете колхозницы потребовали открыть родильный пункт и детскую консультацию.

Уже давно в кишлаке нет бабок — «ханум». Всех беременных колхозниц отправляют в городские родильные дома. **За два истекших года в кишлаке родилось 150 детей.**

—o—

Охотно рожу двенадцатого ребенка

Моему семнадцатому ребенку — три месяца. Сталинскую заботу о матери и детях я много раз испытала на себе. Ведь я 18 лет на производстве, и все время имела поддержку от государства. Эта помощь возрастает и станет еще больше.

Я с нетерпением рожу и двенадцатого ребенка и буду воспитывать его. Меня многому научила советская власть. 11 лет я была делегаткой, боролась за то, чтобы женщина сняла паранжу, чтобы семья для нее была радостью.

НАЗАРОВА ХАЙРИ.
Фабрика им. Якубова.

ПОЛОЖЕНИЕ ЖЕНЩИНЫ ЗА РУБЕЖОМ

Бесправные

Невыносима доля трудящейся женщины в колониальных и полуколониальных странах. Зажатая в тиски двойного гнета — туземной буржуазии и империалистических захватников, — она лишена элементарных человеческих прав, вынуждена безропотно выполнять все прихоти хозяина, надсмотрщика, мужа. Против женщины церковь, против нее — буржуазные законы. Бесправие ее скорбь, невыразимы ее страдания — страдания женщины-работницы, женщины-матери.

Десятки миллионов колониальных рабынь, закованные в цепи бесправия, подвергаются каждодневно чудовищнейшей эксплоатации.

На предприятиях Индии работают сотни тысяч детей. Женщину-работницу можно встретить не только на текстильных фабриках, шелкопрядильных и трамвае, но и на такой тяжелой работе, как соляные копи, угольные шахты.

Вместе с матерями можно видеть 10—12-летних детей, работающих на фабриках и заводах, можно видеть грудных детей, делящих долгий рабочий день под стенами своих матерей.

«То значительное место, — пишет известная английская писательница Маргарет Рит, — которое принадлежит в нынешнее время женщинам на фабриках Индии, завоевано ими только благодаря дешевизне женского труда. Дешевый труд — одна из гарантий прибыли фабрикантов».

Жесточайшая нужда, голод, нищета гонят миллионы индийских труженниц на самый тяжелый, каторжный труд. На этой непосильной работе тысячи женщин быстро теряют свою трудоспособность, заболевают и в два-три года превращаются в инвалидов, негодных к труду. Бомбейское бюро труда в одном из своих отчетов о здоровье индийской женщины пишет:

«Здоровье женщин - работниц находится в ужасающем состоянии. Женщина должна не только зарабатывать на жизнь, но и нести всю черную работу у себя на дому. Чрезмерная работа преждевременно изнашивает ее физическое развитие».

За каторжный 14-часовый рабочий день она получает гроши, на которые едва может прожить десять дней. Даже капиталистическая печать вынуждена признать чудовищный процент смертности среди женщин и детей, вызванной их хроническим недоеданием. Чтобы спасти своих детей от голода, индийская работница вынуждена прибегать к проституции. По официальному отчету бенгальского правительства, опубликованному во всех английских газетах, одна треть работниц на почве голода занимается проституцией.

Лучше всего о положении женщины-работницы можно судить по состоянию здоровья детей. Об этом Маргарет Рит, изучавшая несколько лет положение индийской работницы и причины детской смертности, пишет:

«Женщина - работница, возвращающаяся на работу после родов, должна подумать: что ей делать с младенцем. Если у нее дома имеется взрослый ребенок или кто-либо из родственников, она может своего ребенка оставить дома, если же никого не с кем оставить, ей приходится брать его с собой на работу. На носких фабриках это разрешено. Младенец держит на полу около машины, вдыхая целый день джутовую и хлопковую пыль. Даже случайный посетитель отмечает неестественное спокойствие и тишину всех младенцев, находящихся при матерях на фабриках. Особенно тихи и не крикливы младенцы, остающиеся дома. Дача детям **опиума** сильно распространена среди матерей-работниц. Это делается частично для того, чтобы младенец был спокоен, частично для того, чтобы он не чувствовал голода, когда у матери не хватает молока. Дача детям опиума — ужасный факт самоубийства целой расы — очень распространена».

О результатах такого успокоения детей достаточно красноречиво говорят следующие цифры. В Бомбее на каждую тысячу детей умирает 667, в Пуне — 876, Кашмире — 580 и т. д. и т. п.

«Жена — раба своего мужа» — в этих словах выражено все социальное и семейное бесправие женщины капиталистической Японии. В этой крупнейшей азиатской стране торговля женщиной стала одной из статей национального дохода. Десятки синдикатов, в которых участвуют представители правящей чины в Японии клики, опутали всю страну густой сетью публичных домов. Их агенты рыскают по деревням, покупая за гроши у обнищавших крестьян дочерей для публичных домов и текстильных фабрик.

«Как в Индии и Китае, женщина в Японии не имеет никаких прав, она по всему существующим законам должна беспрекословно подчиняться приказаниям своего начальника-мастера. Ее продают на фабрику, контракт за нее подписывает отец, ее согласия не спрашивают. На фабрике она превращается в рабыню в полном смысле этого слова. Фабрики, где со всех концов Японии собраны десятки тысяч работниц, окружены высокими заборами. Девушка-работница может несколько лет провести в этом аду, и ей не разрешают выходить за пределы фабрики. Санитарные условия, в которых работают и живут работницы, настолько скверные, что промадное большинство из них заболевает туберкулезом и умирает в городах. Вот типичное описание общежития японской работницы:

«В казармах работницы обычно спят по двое на одной постели. Общие спальни рассчитаны на 50—100 работниц и заняты в течение круглых суток спящими.

В то время, как одна смена просыпается и уходит на работу, другая смена, отработав 12 часов, приходит и ложится на эти же самые постели. Помещения, постели и постельное белье покрыты грязью и издают зловонье. Многие девушки пытаются убежать от этих невыносимых, тягостных условий жизни. Но если их только поймают полицейские, они производят их обратно на фабрику и в наказание за совершенный побег заставляют проделывать еще более тяжелую работу».

Безысходное горе японской работницы, его неоднократно выражены в десятках песен, которые распеваются по всей стране.

Труд для нее — величайшее проклятие, она поет:

«Скоро ли я смогу вернуться домой
И издали оглянуться на проклятую фабричную трубу.
... Я юная прядильщица. Прохладный весенний
Дождь беззвучно роняет капли...
Когда, наконец, прояснится...
Подушка мокра от дождя моих слез...»

В Китае женский труд применяется на хлопковых, тканых и шелкопрядильных предприятиях, в металлургии и на табачных фабриках. Главный контингент работников этих фабрик составляют работницы и дети, которых голодные родители продают за несколько рублей. Рабочий день обычно продолжается 12—14 часов. Санитарные условия, особенно в шелкопрядильных, где воздух всегда насыщен пылью и где в помещениях поддерживается высокая температура, не поддаются никакому описанию. В этой отравляющей атмосфере около машин проводят свое детство тысячи детей, так как при фабриках нет, конечно, ни яслей, ни детсадов, работница вынуждена брать ребенка с собой на фабрику, так как дома его не с кем оставить. На этих фабриках работают и дети. По данным муниципального совета международного сеттльмента в Шанхае, труд шестилетних детей широко применяется на шелковых фабриках, на которых применяется белый фосфор, пользование которым строго запрещено во всех странах из-за содержащегося в нем яда.

Заработная плата работниц очень низка. Работница получает от 20 до 50 копеек в день, дети — от 10 до 20 копеек. Правила внутри фабрики исключительно зверские. На этих фабриках имеется 33 разряда штрафов. Кроме этих «узаконенных» штрафов имеются десятки других. Если работница опоздала на 6 минут — штраф 20 копеек, без разрешения умылась — штраф 20 копеек, если вода в чанах, в которых находятся шелкопичные коконы, перегрелась, или недогрелась — снять десятки штрафов.

На большинстве фабрик часть зарплаты удерживается предпринимателем. Эта сумма выдается работнице при ее увольнении. Если она не возвращается на работу после забастовки или добровольно покидает фабричный ад, удержанные деньги ей не платят. Китайские предприниматели любезно предоставляют бесплатно на своих фабриках, чтобы не возвращать работницам деньги. К этому надо добавить, что на китайских фабриках согласно закону разрешено применять телесные наказания.

А вот далекая Африка, в которой десятки миллионов женщин томятся в бесправнейшем рабстве.

«У черной женщины, — пишет «Таймс», — нет никаких прав, но есть многочисленные обязанности. Первая ее обязанность — подчинение».

Она должна разводить огонь, толочь просо, готовить пищу и сама выполняет все полевые работы. Во время передвижения ее нагружают, как вьючное животное. Она переносит любые тяжести, не считая ребенка, крепко привязанного к ее спине или бедру.

★

Для отсталой женщины — самой свободной и счастливой женщины мира — эти дикие, варварские обычаи кажутся нетерпимыми. Но, к сожалению, это так. И теперь в 1936 году во всех колониальных и полуколониальных странах миллионы женщин закованные в цепи бесправия и нищеты, влачат такое существование.

Мих. ЭМБИН.

ПАВОДКИ

Вода опять прибывает

25 мая вечером расход воды в Кара-Дарье у Кампыр-Равата был 779 кубометров в секунду. За ночь расход увеличился на 88 кубов, а к полудню 26 мая составил уже 942 кубометра. Это почти в четыре раза больше нормального расхода реки.

За последние два дня значительно поднялся горизонт рек Нарына, Сыр-Дарьи Зеравшана, Чирчика и Аму-Дарьи. Вода, идущая с гор, продолжает прибывать.

В Андижанской группе районов защитные противопаводковые работы ведутся в пятидесяти пунктах. В Кампыр-Равате укрепляется правый берег Андижан-Сая и удлиняется свайная дамба на головном сбросе. На правом берегу укладывается вспомогательный узкоколейный путь для подвозки материалов, необходимых для укрепления Ойгаинского сброса.

В Ворошиловском районе русло реки Кара-Дарьи ниже головы арыка Тум уклонилось вправо. Под угрозой размыва головное сооружение арыка Тум. Там непрерывно ведутся защитные работы, устанавливается водостойкая шпора.

Прибывшая в Кара-Дарье вода подмывает правый берег выше Ханабадского моста. Снесена новая шпора. Вода угрожает обойти Ханабадский мост, проложив себе новое русло. Ниже моста вода уже вышла из берегов и залила культурные земли.

На Кара-Дарье, у Тентяксайской дамбы, положение ухудшилось. Дамба осела, вода переливается через край, затопляя посевы.

На территории Гулистанского сельсовета, Балыкчинского района, река подмыла берег. Затоплено защитное сооружение возле моста. Вода вышла из берегов и затопила дорогу и 67 гектаров хлопка.

В Андижанском районе, в местности Гульбах, напором воды разрушена дамба и свайные шпоры. Под угрозой разрушения голова арыка Гульбах ниже Зеленого моста. На этом участке защитные работы ведутся путем установки щитов, системы профессора Потапова.

В Нарынском районе река прорвалась в девяти местах, затопив 280 гектаров хлопка. Под водой 92 дома. Население, пострадавшее от наводнения, переселено в безопасные места.

В Папском районе разливом Сыр-Дарьи затоплено 437 гектаров хлопка и 129 гектаров прочих культур. В Мирзачульском районе разливом Дарьи в Улакской луке затоплено 150 гектаров хлопка. В Беговатe, на магистральном канале, вода обрушила 150 бетонных плит. Во всех этих местах круглые сутки ведутся защитные работы.

Вчера получено сообщение из Бек-Буди, что поднявшаяся вода в реке Ташкас-Дарье смывает железнодорожный мост.

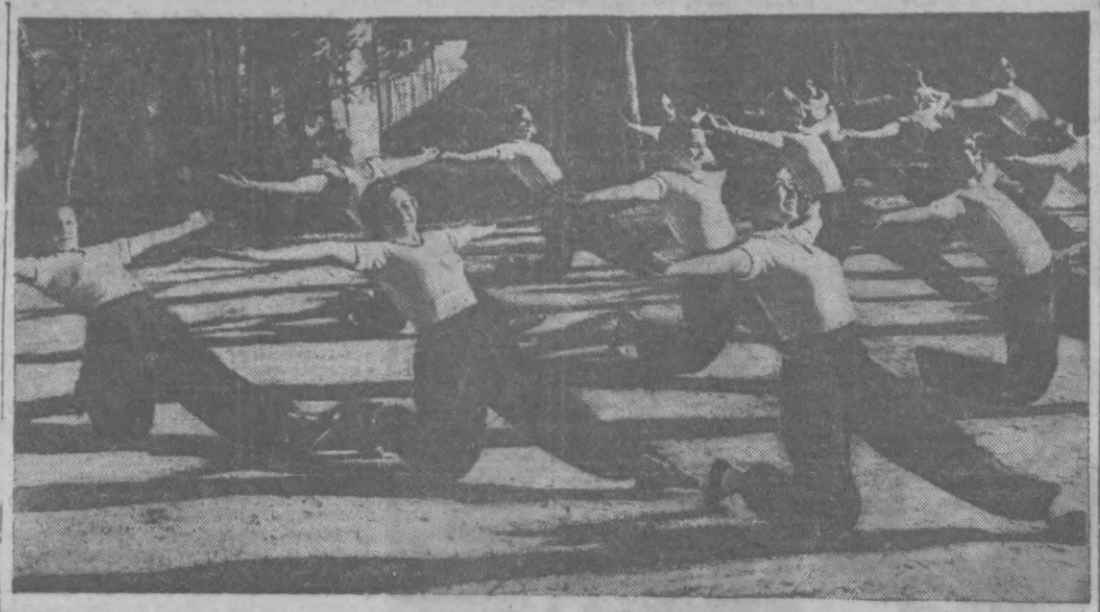
Угрожающее положение в Хорезме. Сильный подъем воды в Аму-Дарье угрожает многим районам округа. Однако районные организации необходимых мер для борьбы с наводнением не принимают.

—o—

По следам наших выступлений.

«ТОЧНАЯ СПРАВКА»

19 апреля «Правда Востока» писала о том, что стол справок Ташунивермага не верно информирует покупателей о наличии товаров. Директор Ташунивермага т. Власов сообщил, что **зав. столом справок об'явлен выговор.**



Вольные гимнастические движения физкружка школы им. Сталина на гимнастическом празднике.

Фото **М. Пенсона.**

НА ПЕРВОЙ МУЗЫКАЛЬНОЙ КОНФЕРЕНЦИИ УЗБЕКИСТАНА

Что поют дети?

Что поют наши дети? Этому вопросу большое внимание уделила музыкальная конференция 26 мая. О безобразной постановке музыкального воспитания в школах Узбекистана говорили многие. Разительные факты привел директор Дома художественного воспитания детей тов. Бочкарев.

Из обследованных им 111 школ Ташкента преподавание музыки ведется только в 78. Но беда в том, что большинство преподавателей почти никакого музыкального образования не имеет. В школе им. Орджоникидзе, Октябрьского района, музыку преподает в порядке нагрузки учитель... биологии. В школе им. 1 мая, того же района, учителем музыки является преподаватель физкультуры. В школе № 6 музыкой с детьми занимается географ... В школе Уч-Кун, Сталинского района, учитель музыки сам только-что начал учиться музыке. Такая же картина во многих школах Ташкента, Ферганы, Коканда, Самарканда и др. городов.

Органы народного образования никакого внимания не уделяют музыкальному воспитанию детей.

В результате на 5.000 школ Узбекистана приходится только несколько десятков настоящих учителей музыки.

И неудивительно, что детская музыкальная самодеятельность приняла уродливую форму. Репертуар детей сплошь состоит из пошлых уличных песен и джазов. Детский оркестр школы им. Ленина исполняет такие «шедевры», как «Мистер Браун», «У самовара», «У окошка»... В школе им. Куйбышева дети исполняют «Лимончики», «Счастливый путь». Недобрым песням детей школы им. Шумилова являются: «Ах, здравствуй Мурка» и др.

Докладчика прервал голос из зала:

— Присутствует ли на конференции представитель Наркомпроса?

— Нет! Это их не интересует! — было ответом.

Очень плохо с музыкальными инструментами для детей. О них никто не заботится. Нет детских дутар, наев и других инструментов. А тяга к музыке большая.

★

Вечером 26 мая участники конференции присутствовали на концерте воспитанников музыкального комбината. Дети-музыканты приветствовали конференцию и чествовали одного из старейших музыкальных деятелей Узбекистана проф. **Успенского.**

—o—

15 ЛЕТ КОКАНДСКОГО ЕВРЕЙСКОГО ПЕДТЕХНИКУМА

В этом году исполняется пятнадцать лет существования еврейского педагогического техникума в Коканде. За этот срок техникум выпустил 257 учителей, оказав тем самым значительную помощь в осуществлении всеобщего начального обучения детей местных евреев.

Решением ЦИК УзССР коканский еврейский педагогический техникум преобразуется в **показательное** среднее педагогическое учебное заведение. Изокомпрос Узбекистана в связи с юбилеем отпускает техникуму необходимые средства на ремонт учебных зданий и строительство новых помещений. Узгиз к началу учебного года поручено издать на еврейском языке ряд учебников. Для педагогов техникума не имеющих высшего образования организуются специальные курсы переподготовки.

В день юбилея в техникум соберутся гости со всех концов республики — учителя, окончившие этот техникум.

Общественность техникума деятельно готовится к празднованию юбилея.

ГОРНЫЕ ПОХОДЫ ЖЕЛЕЗНОДОРОЖНИКОВ

Экспедиции и экскурсии на Памир привлекают сейчас очень многих. Скоро 25 железнодорожников Среднеазиатской дороги поднимутся на один из пиков Памира—пик им. Великанова (высота 5.300 метров). Кроме того, железнодорожники совершат восхождение на высочайший пик Таньшаньских гор — Алмаатинский.

Часть молодежи с железной дороги большими туристскими партиями направится пешком через долины Киргизии и отроги Александровского хребта к озеру Иссык-Куль.

Сейчас идет отбор участников для команд горных походов.

—o—

50 миллионов газет и журналов выписывается в Узбекистане

Интересные цифры о подписке на газеты и журналы в Узбекистане получил наш корреспондент.

За первый квартал прошлого года почта отправляла в различные пункты республики 23.820.000 экземпляров местных периодических изданий и 17.320.000 центральных газет и журналов.

За первый квартал этого года по республике было разослано на 5 миллионов экземпляров больше местных изданий и на 4 с половиной миллиона экземпляров—центральных.

Основной прирост подписки идет за счет колхозов, колхозников и рабочих совхозов. Сейчас в Узбекистане нет почти ни одного колхоза, который бы не выписывал газет и журналов.

НА СТРОЙКЕ ШКОЛ

ТЕМПЫ ВНУШАЮТ ТРЕВОГУ

Строительство школьных зданий в Ташкенте задерживалось продолжительное время отсутствием кирпича. Но вот кирпич нового обжига давно поступил на строительные площадки, а темпы работ все еще остаются чрезвычайно низкими. За последнюю декаду готовность школьных зданий увеличилась всего на 5,3 процента. Эта цифра еще раз свидетельствует о том, что Стройтрест не принимает решительных мер к форсированию работ, плохо заботится о правильной расстановке людей на площадках, о рациональной организации труда.

На 20 мая план строительства школьных зданий выполнен только на 28,6 процента. **Это хуже, чем плохо.**

На первом месте по выполнению плана работ стоит новостройка по ул. Уншлихта. Здесь уже начались отделочные работы — наружная штукатурка, настилка полов, окраска стен и т. д. Строители школьного здания по ул. Орета только на два процента отстали от площадки по ул. Уншлихта. Здесь план выполнен на 80 процентов. Нужно учесть, однако, что работы по ул. Орета начались с опозданием на две недели. Можно думать, что оретовцы в самом ближайшем будущем окажутся впереди всех остальных строек города. По качественным показателям первенство они уже завоевали.

Школьным стройкам нехватает леса. Три школьных здания уже нечем крыть. Нет железа. Из-за этого нельзя приступить к заготовке арматуры для сейсмического пояса четырехэтажного здания по Новой улице.

Строительство получило на-днях 15 котлов для центрального отопления в многоэтажных школьных зданиях. Получена часть труб и радиаторов.

Кирпич нового обжига, поступивший на стройки, отличного качества. Кладка стен из нового кирпича по Ульяновской и Полиграфической улицам вполне удовлетворительна.

—o—

ПЕРЕКЛИКАЮТСЯ ГУДКИ...

Разбуженные утренним гудком, вы первым долгом спешите проверить свои часы. Оказывается, сейчас без четверти семь.

— Часы отстали, — решаете вы, поверив гудку фабрики «Красная заря», и ставите стрелку ровно на семь.

Но не успеете вы одеться, как вновь раздается гудок — на этот раз с Текстилькомбината. Ровно через пять минут слышатся два гудка с Сельмаша, через две—три минуты с завода им. Кагановича, потом еще и еще. «Красная заря» дает уже два гудка, значит со времени ее первого гудка прошло полчаса.

Какому же гудку верить?

Мы спросили работников фабрики «Красная заря», правильно ли у них даются гудки.

— Не всегда. Иногда кочегар забывает.

Выяснится, что все предприятия Ташкента руководствуются собственными «хрониками», и опоздания бывают сплошь и рядом.

Кто же в Ташкенте «ведает» гудками?

СПОРТ

Физкультурный праздник

САМАРКАНД. Спортивный праздник провели недавно физкультурники города. В эстафете 4х100 победу завоевали мужская и женская команды спортивного общества «Локомотив» (49,4 секунды — мужчины и 1,04 секунды — женщины).

На втором месте — команда Узбекского планового института.

Кроме того, была проведена детская эстафета и бег на дистанцию 800 — 400—200 метров.

По метанию гранат первое место среди девушек заняла Хвалынская («Локомотив»), метнувшая гранату на 31 метр 45 сантиметров. В толкании ядра первое и второе места поделили тт. Кондратюк («Динамо») и Кузнецов (рабфак им. Сталина)—16 метров 05 сантиметра.

С. МАЙСТРЕНКО.

—o—

„БАТУТ“

НОВЫЕ ИСПЫТАНИЯ ДЛЯ ПАРАШЮТИСТОВ

Устройство батута очень простое. На высоте полутора метров от земли натягивается амортизационная сетка. Рядом с сеткой на столбах воздвигаются две площадки—одна на высоте четырех метров и другая на высоте восьми. Человек последовательно совершает два прыжка.

На батуте парашютист учится прыгать, своевременно выбрегивать парашютное кольцо, правильно отделяться от самолета и т. д. Здесь развивается решимость, уверенность в своих действиях.

В парке им. Тельмана сейчас заканчивается строительство первого в республике батута.

—o—

Происшествия

УБИЙЦА. Джумагазы Ходжа Ниязов и его жена Наржамал Кулиева считались передовыми колхозниками колхоза им. Сталина, Каракульского района. Но брат Ниязова Палван был горем семьи. Отпетый лодырь, он всеми способами пытался жить за счет других, всячески отлынивая от работы. За полгода он получил всего 65 трудодней.

Как-то, придя домой, Палван разворчался на Наржамал, которая запоздала в этот день с обедом.

— Ты и этого обеда не заслуживаешь, — ответила женщина. — Или забыл наш колхозный устав: кто не работает, тот не ест.

В ответ на эти слова лодырь ударом кулака свалил с ног женщину и, выхватив нож, нанес ей пять ран в грудь и живот. Наржамал тут же скончалась. Как выяснилось, она была на пятом месяце беременности.

Убийца арестован. Колхозники требуют сурового суда.

Врид. ответственного редактора
Ю. КУГЕЛЬ.

ГОСУДАРСТВЕННЫЙ РУССКИЙ ДРАМАТИЧЕСКИЙ ТЕАТР
29 мая 23-й спектакль ударников
30 мая утро 24-й спект. ударников
30 мая вечер 25-й спект. ударников
Далекое
Начало утренних спектаклей в 12 час. дня, вечерних—в 8 час 30 мин.
Касса с 3 час. дня.

Летний театр им. Свердлова — 29 и 30 мая
Гастроли эстрадного ансамбля Одесской Госэстрады
ЛИДИИ ГЕОРГИЕВНЫ
АТМАНАКИ
(Фельетоны, пародии)
АСТАХОВ И ЛЬВОВИЧ
(Сатира и юмор)
ЯН УДАЛЕСКУ
(человек-оркестр)
В. Н. СЕРБИНА
(назовые песенки)
У рояля **Р. Н. ПОЛЯК**
Касса открыта с 10 час. утра ежедневно. Цены местам от 1 до 5 руб.
Начало концерта в 9 ч. 30 м. веч.
В антрактах открыт свободный вход в парк.

ПАРК КУЛЬТУРЫ И ОТДЫХА им. М. ГОРЬКОГО, ТАШСОВЕТ
29 мая
НА ОТКРЫТОЙ ВЕРАНДЕ ГАСТРОЛИ АРТИСТОВ ЭСТРАДЫ
Анна БОРИСОВСКАЯ
И
Петр ТАРАХНО
(сатира и юмор)
ЮНЫЙ ЖОНГЛЕР
Виталий БОРТАР
Русские народные песни, арии и романсы **ЗВЯГИНЦЕВА**
В парке играет духовой оркестр под упр. т. ФУТУРИНОГО,
ТАНЦПЛОЩАДКА — западно-европейские танцы под джаз-оркестр.
Входная плата 1 руб. 05 коп.
В парке ежедневно работают читальня, детский городок, волейбольная площадка, душ. Днем парк открыт до 5 час., вход бесплатный.
Начало гуляний с 7 час. вечера.

ПРОКУРАТУРЕ РЕСПУБЛИКИ
нужен на постоянную работу
литературный
УЗБЕКСКИЙ ПЕРЕВОДЧИК
Обращаться: Ленинская, 21, ком. 14.
кв. 4964.

ПАРК ДОМА Кр. Красной армии САВО — 1—2—3—4—5—6 ИЮНЯ
УКРАИНСКАЯ государственная образцовая КАПЕЛЛА
БАНДУРИСТОВ
Художественный руководитель и дирижер орденоносец
НИКОЛАЙ МИХАЙЛОВ.
В ПРОГРАММЕ:
украинская народная песня, массовая песня, народный танец.
Начало в 9 час. 30 мин. веч.
Касса с 10 час. утра.
Привлекаются занятия на коллективное посещение. Кассы парка приступили к выдаче билетов на первую половину июня.

ПАРК КУЛЬТУРЫ И ОТДЫХА им. ТЕЛЬМАНА ТАШСОВЕТА
29 и 30 мая
ПЕРВОЕ В СЕЗОНЕ
ГРАНДИОЗНОЕ ГУЛЯНЬЕ
ОГНЕННЫЙ КАРНАВАЛ
(фигурный фейерверк)
Проводит пиротехник-художник
Нина ЧЕПАТИ
В парке играют 6 оркестров музыки.
Начало фейерверка в 10 ч. 30 м.
В новом летнем театре выступление артистов эстрады
Анна БОРИСОВСКАЯ
И
Петр ТАРАХНО
сатира и юмор
Виталий БОРТАР
юный жонглер
Начало ровно в 9 ч. 30 м.
На вновь открытой танцплощадке—западно-европейские танцы.
Плата за вход 1 руб. Начало танцев в 9 час. вечера. В парке—массовые игры, баянисты, кукольный театр. Катание на осликах и лодках.

ИЩУ СЫНА ШУНУРОВА Абдулу, 22 лет. Знающих сообщить г. Ташкент, Октябрьский р-н, махалля им. Пирамова, 3 в Мирзагана, № 44, Халимову Шунуру.
кв. 4993.

Театр Кр. армии САВО — По возвращении с гастролей
открытые спектакли
В ПАРКЕ ДКА
29 МАЯ АРИСТОКРАТЫ
30 МАЯ СЛАВА
Коллективные абонементы действительны. Касса с 10 ч. утра
Принимаются коллективные заявки.
Начало в 9 час.
Телефон театра 35470.

АРМЯНСКИЙ ТЕАТР им. О. АБЕЛЯНА
29 и 30 мая
САЯТ-НОВА
Мюзграмма в 4 действиях.
Начало в 9 часов вечера.
Касса с 3 час. дня.
29, 30.

ПАРК ДОМА Красной армии САВО — КИНОТЕАТР звуковой кинофильм
ВЕСЕЛЫЕ РЕБЯТА
Начало в 9 и 11 часов вечера.

В КИНО
Звуковые кинофильмы
им. Пирамова ХИВА (летняя) — **Северо смелых**
ХИВА (зимняя) — днем: Хроника, вечером: **ЧАПАЕВ**
ИСКРА (летняя) — **Однажды летом**
ИСКРА (зимняя) — днем: Шакалы Равата, вечером: **Первая и последняя**
УДАРНИК им. ТЕЛЬМАНА — **ПАРТБИЛЕТ**
БЕШ-АГАЧ (летнее) — **ВСТРЕЧНЫЙ**
Путевка в жизнь

Для работы на заводе № 3 в г. Китаб
ТРЕБУЮТСЯ:
зав. планово экономическим сектором, экономист по труду, старших бухгалтеров 3, нормировщик, квалифицированный десятник по строительству и зав. снабжением и сбытом.
Для завода № 5 в г. Коканде—технорук по труду и прораб по строительству.
Обращаться — Первомайская, 97, управление Узбекнефть.
кв. 4832. 28, 28

ВНИМАНИЕ!!!
УПРАВЛЕНИЕ ГОСТРУДСБЕРКАСС И ГОСКРЕДИТА УзССР
ДОВОДИТ ДО СВЕДЕНИЯ ВСЕХ ЗАЙМОДЕРЖАТЕЛЕЙ О ТОМ, ЧТО 4 ИЮНЯ Т. Г.
БУДЕТ ПРОИЗВЕДЕН ПЕРВЫЙ ТИРАЖ ВЫИГРЫШЕЙ
ПО ЗАЙМУ ВТОРОЙ ПЯТИЛЕТКИ 3-го ВЫПУСКА.
Всем займодержателям необходимо добиться получения оплаченных облигаций в расчетных столах предприятий и сельсоветах по месту оформления их подписки с тем, чтобы обеспечить свое участие в тираже.
Тиражная таблица будет опубликована во всех центральных и местных газетах.
УПРАВЛЕНИЕ ГТСК и ГК УзССР.
кв. 4945. 26, 28, 29, 30.

Ташкентский институт инженеров ирригации и механизации сельского хозяйства.
ОБЪЯВЛЯЕТ
ОСЕННИЙ НАБОР СТУДЕНТОВ НА 1936-37 ГОД.
Институт состоит из двух факультетов: ирригации и механизации сельского хозяйства.
ФАКУЛЬТЕТ ИРРИГАЦИИ
готовит инженера-гидротехника-мелиоратора. Срок обучения 5 лет. Местами работы инженера-гидротехника-мелиоратора являются ирригационные системы, проектирующие организации.
В круг деятельности инженера-гидротехника-мелиоратора входит производство работ по постройке, проектированию, изысканиям и эксплоатации ирригационных и мелиоративных систем и сооружений (каналов, плотин, шлюзов, гидростанций, насосных станций и прочих гидротехнических и гражданских сооружений).
ФАКУЛЬТЕТ МЕХАНИЗАЦИИ СЕЛЬСКОГО ХОЗЯЙСТВА,
готовит инженера-механика сельского хозяйства. Срок обучения 5 лет. Местами работы инженера-механика являются МТС, совхозы, ремонтные мастерские, ремонтные заводы.
В круг деятельности инженера-механика сельского хозяйства входит полное оперативное руководство машинно-тракторным парком, разработка плана использования всего машинно-тракторного парка, организация и руководство работами по текущему, среднему и капитальному ремонту тракторов, автомашин и сельхозмашин, организация хранения машинно-тракторного парка, руководство по снабжению машинно-тракторного парка горючим, смазочным, запасными частями, инструментом, новыми машинами и т. д.
В период обучения студенты обеспечиваются стипендиями (по факультету механизации—повышенного, а по факультету ирригации—обычного размера) и общежитием на общем основании.
В ТИИИМСХ принимаются граждане в возрасте от 17 до 35 лет, окончившие среднюю школу.
Поступающие подвергаются приемным испытаниям в объеме средней школы (десятилетка, рабфак, техникум) по математике (арифметика, алгебра, геометрия, тригонометрия), физике, химии, политграмоте, по русскому языку и узбекскому (или одному из языков местных национальностей), литературе и географии. Лица, имеющие аттестат с особой отметкой об отличном окончании средней школы (десятилетки) т.е. имеющие по основным предметам отличное, а по остальным рисование, черчение, пение, музыка, физкультура) не ниже хорошего, принимаются в институт без приемных испытаний.
Заявления о приеме принимаются с 1 июля по 7 августа 1936 года. Приемные испытания с 7 августа по 20 августа.
НАЧАЛО ЗАНЯТИЙ С 1 СЕНТЯБРЯ.
К заявлению должны быть приложены следующие документы:
а) аттестат об окончании среднего учебного заведения, рабфака или техникума,
б) паспорт (предъявляется лично),
в) удостоверение государственного лечебного учреждения о том, что поступающий не страдает болезнями, препятствующими поступлению в высшее учебное заведение данной специальности,
г) две фотокарточки с собственноручной подписью поступающего на каждой из них, заверенные госучреждением,
д) автобиографию, в которой указать следующие: год и место рождения, национальность, гражданство, партийность, принадлежность к ВЛКСМ, образование, профессия, специальность, производственный стаж, семейное положение, социальное положение родителей, данные о работе, отношение к воинской повинности.
Заявления с приложением указанных документов направлять по адресу: г. Ташкент, Низабекская ул., № 55/57, ТИИИМСХ, приемочной комиссии.
кв. 4939. ДИРЕКЦИЯ.

ТАШСОКу ГСФК требуются
МЕХАНИКИ
с солидным стажем: по велосипеду, пишмашине и арифмометру.
Оклад по соглашению.
С предложениями обращаться, имея на руках трудовой список: Горсовет, комната 22, к тов. Азимову.

Узбекской лесной опытной станции
ТРЕБУЮТСЯ
лесоводы, лесомелиораторы, инженеры-механизаторы и техники-лесоводы.
Обращаться: Ташкент, Балыкчинская, 5.
кв. 4444.

Книгоцентру Госиздата УзССР
(Узбекистанская, 32)
ТРЕБУЮТСЯ
БУХГАЛТЕРЫ
для работы в районе и центральном аппарате.
кв. 4827.

Ташкентский городской финансовый отдел
на основании существующего законоположения о государственной регистрации 23 апреля 1 36 года зарегистрировал в реестре юридических лиц под № 1063
ТАШКЕНТСКОЕ ОТДЕЛЕНИЕ
УЗВНИСНАБСБЫТА,
находящееся в ведении республиканской конторы Узвниснабсбыта при НКПП УзССР с местонахождением в г. Ташкенте, Кубышевская, 49.
кв. 4-16.

Ташкентской топливной базе
УЗБЕКТОПТОРГА,
Хорезмская, № 34,
требуется
автогужевой транспорт
для перевозки топлива независимо от количества для дневных вечерних перевозок.
Оплата по договоренности.
кв. 4948.

ПРЕПОДАВАТЕЛЬ ГОТОВИТ
в вузы, техникумы, трудшколы. Переговоры с 12 до 6 часов вечера, Жуковская, 55 (уг. ул. К. Маркса).
кв. 4988.

ИЗВЕЩЕНИЯ
Партколлегия при упол. Комиссии партийного контроля при ЦК ВКП(б) по Узбекистану просит явиться тов. **Мусульманова Ураз** для участия при разборе его дела.
Товарищей, знающих местожительство Мусульманова Ураз, просим сообщить в Партколлегию его адрес.
ПАРТКОЛЛЕГИЯ.
Сегодня с 6 час. до 8 час. в Горпарткабинете состоится консультация по истории партии.
Консультирует тов. **Житов.**
ГОРПАРТКАБИНЕТ.
Сегодня с 5 час. до 7 час. в Горпарткабинете состоится консультация по диамату — истмату.
Консультирует тов. **Мирошкина.**
ГОРПАРТКАБИНЕТ.
30 мая 1936 г. в 12 час. дня в доме отдыха Союза советских писателей Узбекистана состоится беседа нач. Чирчикстроя т. **Розита** с писателями о строительстве Чирчикстроя.
Вход по пригласительным билетам, розданным Союзом писателей.
РКССПУз.

Институт неотложной помощи
просит всех бывших работников со первого июня сего года
ПОЛУЧИТЬ ОБЛИГАЦИИ
«Займа 3-го выпуска второй пятилетки». После указанного числа не полученные облигации будут сданы на хранение в сберкассу.
ДИРЕКЦИЯ.
кв. 4839.

Требуется помещение
на условиях аренды для конторы, склада и гаража. Желательно в центре. Согласны на ремонт и достройку.
Предложения по адресу: Кашгарская, 21, заготконтора Кузбассуголь, тел. 35389.
кв. 4824 26, 28.

Всесоюзному тресту Союзсера
для работы на периферии и в Управлении треста в г. Ташкенте
ТРЕБУЮТСЯ
старших бухгалтеров—5, бухгалтеров—3, экономист-калькулятор, плановик бухгалтерии.
Оклад по соглашению. С предложением обращаться: г. Ташкент, улица Чичерина, 22, к главбуху.
кв. 4834. 27, 29, 1.

ТРЕБУЕТСЯ
ДЛЯ РАБОТЫ В АППАРАТЕ
ТОВАРОВЕД по лесоматериалам
Обращаться: ст. Чирчик (в конце Пушкинской ул.), лесная контора Узбекснабсбыта, по территории лесной базы.
кв. 4450. 28, 29.

АДРЕС РЕДАКЦИИ: Урда Полиграфическая ул., Полиграфкомбинат, 1-й под'езд второй этаж. ТЕЛЕФОНЫ: секретариат 32.347, ОТДЕЛЫ: партстроительства — 30.522, международной информации — 35.649, хлопковый — 34.524, промышленный— 31.063, местной информации—35.633, рабочих писем — 31.660, дом.—25, изд-тельством — 32.358, отдел об'явлений — 31.520.
Упол. Узглавлита № 01470. Полиграфкомбинат им. А. Иванова.