197-49-а.
К, ул. Красной звезды
Краевой научной Биб-ке
1-Хп 36г.

ПРОЛ

ВОСТОКА

ЕНТРАЛЬНОГО КОМИТЕТА КОММУНИСТИЧЕСКОЙ
льшевиков) УЗБЕКИСТАНА, ЦЕНТРАЛЬНОГО
ЕЛЬНОГО КОМИТЕТА СОВЕТОВ РАБОЧИХ,
ИХ И КРАСНОАРМЕЙСКИХ ДЕПУТАТОВ УзССР,
РОФЕССИОНАЛЬНЫХ СОЮЗОВ И ТАШКЕНТ-
ОДСКОГО КОМИТЕТА КОММУНИСТИЧЕСКОЙ
ПАРТИИ (большевиков) УЗБЕКИСТАНА

30 мая 1936 г.
№ 123 (4085) СУББОТА Цена 10 коп.

СЕГОДНЯ В НОМЕРЕ:

Передовая. Активные помощники партии.

Постановление ЦК ВКП(б) о состоянии занятий в кружках по истории партии завода им. Петровского (Днепропетровск).

Постановления ЦК КП(б)Уз: **1. О ходе полива хлопка. 2. О ходе заготовок кормов.**

Двум японским судам запрещен вход в советские порты.

Прием редакторов республиканских газет секретарями ЦК ВКП(б) товарищами Андреевым и Ежовым.

ТРУДЯЩИЕСЯ УЗБЕКИСТАНА ОБСУЖДАЮТ ЗАКОНОПРОЕКТ ЦИК и СНК СОЮЗА ССР. Высказывания тт. Беловой, Быковой, Моисеевой, Бородкина, Макаровой, проф. Бродского, Якубовой, Никонозой, Кутиковой, Якубджановой, Ирходжаевой.

Костантин Сван — Отцы в бегах.

Юр. Арбат — У стола заказа.

Закрылась республиканская музыкальная конференция.

Б. **Магио** — Недостатки первых дней.

На республиканском зерновом совещании.

О состоянии занятий в кружках по истории партии завода им. Петровского

(Днепропетровск)

ПОСТАНОВЛЕНИЕ ЦЕНТРАЛЬНОГО КОМИТЕТА ВКП(б)

ЦК ВКП(б) на основании проведенной отделом партийной пропаганды и агитации проверки отмечает, что в парторганизации завода им. Петровского неправильно организовано изучение коммунистами истории партии. Кандидатские кружки ликвидированы, в все члены партии, кандидаты и сочувствующие механически, без учета их подготовленности, зачислены в кружки по истории партии, причем райком КП(б)У завода им. Петровского не проявил в дальнейшем элементарной заботы о том, как члены партии учатся в этих кружках.

Днепропетровский горком КП(б)У и райком завода им. Петровского не проверили и не отобрали для кружков по истории партии достаточно подготовленных пропагандистов и не организовали инструктирования их и помощи в повышении уровня их знаний.

В занятиях кружков преобладает схематизм; пропаганда истории партии превращается в заучивание отвлеченных и выхолощенных формул, оторванных от обстановки борьбы нашей партии. В результате многие коммунисты, несмотря на то, что посещают в течение ряда лет различные кружки, не знают конкретного, фактического содержания истории партии, не знают в борьбе с какими врагами и как партия создавалась, росла и закалялась; не знают также, какими приемами и методами наша партия разоблачала и разгромила врагов партии и рабочего класса.

Подобное состояние пропаганды на крупнейшем предприятии г. Днепропетровска объясняется тем, что горком КП(б)У г. Днепропетровска подошел формально-бюрократически к организации партийной пропаганды, не руководил по существу работой партийных школ и кружков и подбором для кружков по истории партии лучших пропагандистов.

Исходя из этого, ЦК ВКП(б) обязывает днепропетровский горком КП(б)У:

1. Пересмотреть сеть партийных кружков и школ, организовав их в соответствии с политическим и культурным уровнем членов партии, и определить для каждого кружка конкретную программу занятий;

2. Перевести малограмотных товарищей из кружков по истории партии в общеобразовательные школы, поставив для них в первую очередь задачу научиться самостоятельно читать книги и газеты, а малоподготовленных коммунистов—в кружки политграмоты для прочного усвоения основ политики и программы ВКП(б), что должно предшествовать изучению истории партии;

3. Секретарю днепропетровского горкома тов. **Лейбензону** и зав. отделом партийной пропаганды и агитации тов. **Рубинову** лично подобрать для партийных школ и кружков подготовленных и проверенных пропагандистов и утвердить их персонально на бюро горкома;

4. Для лучшего усвоения и закрепления пройденного в кружках по истории партии практиковать после окончания каждого раздела истории партии чтение квалифицированными лекторами заключительных лекций для слушателей кружков;

5. В целях повышения теоретического уровня пропагандистов по истории партии, предложить тов. Лейбензону обеспечить семинары пропагандистов по истории партии квалифицированными и партийно проверенными руководителями.

Для повышения знаний пропагандистов организовать в семинарах лекции по истории партии, по всеобщей истории и истории СССР.

Обязать Днепропетровский обком КП(б)У и горком г. Днепропетровска организовать пропаганду истории партии так, чтобы коммунисты знакомились с исторической обстановкой, в которой работала партия, с деятельностью вышестоящих ее руководителей и организаторов, с фактами и событиями из жизни и борьбы партии в их хронологической последовательности, без чего нельзя понять и освоить политику партии, развитие и изменение тактических и организационных приемов, смену лозунгов, форм и методов работы партии на различных этапах ее истории.

ЦК ВКП(б).

27 мая 1936 года.

Форсировать поливы хлопчатника

ТОЛЬКО ОПЫТНЫМ КОЛХОЗНИКАМ ДОВЕРЯТЬ ПОЛИВЫ

О ходе полива хлопка

ПОСТАНОВЛЕНИЕ ЦК КП(б) УЗБЕКИСТАНА ОТ 28 МАЯ 1936 Г.

ЦК считает совершенно нетерпимым резкое отставание поливов хлопчатника по республике даже от прошлого года (по данным на 25 мая всего полито 18 проц. посева хлопка против 26 проц. в прошлом году).

Особенно нетерпимо отставание поливов в Калининском, Верхнечирчикском, Сталинском, Чирчикском, Акмурганском, Янгиюльском, Чиназском, Кировском, Чустском, Папском, Наманганском, Кассансайском, Учкурганском, Ворошиловском, Джалалкудукском и Ходжибадском районах. Также крайне слабо развитие поливов в Зеравшанской долине.

Такое нетерпимое отставание поливов ЦК рассматривает, как прямой результат неудовлетворительной работы системных управлений Наркомзема и директоров МТС, отсутствие борьбы с кулацкой теорией о необходимости закалки хлопчатника в раннем периоде развития.

Попытка ряда районных работников объяснить отставание поливов прошедшими дождями должна быть решительно отвергнута, так как осадки, прошедшие по районам в весенний период, ни в какой, даже в самой незначительной степени, не заменяют поливов.

В целях ликвидации отставания по поливам, форсирование поливов, обеспечивающих высокий урожай хлопчатника, ЦК **постановляет:**

1. Указать товарищам Мачи-Юсупову, Шатманову, Халбатырову и Сунгургибекову на необходимость в ближайшие дни путем личных об'ездов районов, мобилизации аппарата системных управлений, волных работников райземотделов и МТС добиться резкого перелома в ходе поливов.

2. В целях обеспечения высокого качества поливов на участках тракторного сева установить, что начальники системных управлений, директоры и ст. агрономы МТС несут персональную ответственность за своевременность и высокое качество поливов на этих участках.

Обязать райкомы партии проверить выполнение решений ЦК КП(б)Уз о привлечении для полива на участках тракторного сева наличных поливальников колхозов.

Установить, что руководители системных управлений, директоры МТС и старшие агрономы должны лично проверять качество поливов на этих участках.

Для форсирования хода окучек и поливов командировать следующих товарищей:

1. В Ташкентскую группу районов — т. Ахун-Бабаева.
2. В Самаркандскую группу районов — т. Немцович.
3. В Коканскую группу районов — т. Шарипова.
4. В Наманганскую группу районов — т. Усманова.
5. В Бухарскую группу районов — т. Исламова А.
6. В Хорезмский округ — т. Исламова Рустама.
7. В Кашкадарьинский округ — т. Цыганова.
8. В Андижанскую группу районов — т. Кучабо.

ЦК КП(б) Узбекистана.

—o—

Проверенные люди

ЛЕНИНСК (Спешной почтой от корр-та «Пр. Востока»).

В колхозе им. Баумана, Зарбдарского сельсовета, весь вечер был посвящен подбору поливальщиков. Поливальщиками утверждены на общем собрании Тургунбай Аминов, Абдуманнап Сапиов и др., которые имеют за плечами 6—7 лет образцового полива.

Тех поливальщиков, которые не соблюдали качество полива, собрание перевело на другие работы.

Поливальщикам дан краткий наказ:

«Не переполивать! Не допускать недополивы! Поливы проводить медленной струей по рядкам! Поливы проводить только тогда, когда хлопок требует воды!».

С. МАРАИМОВ.

В колхозе им. Абиловой, Ворошиловского сельсовета, быть поливальщиком звена вызвался звеньевой Сеидкул Курбанов.

— 10 лет я занимаюсь поливами,— говорит он.—Я сделал так, что с каждого гектара своего звена хлопка я получу 72 центнера хлопка. Поливы — очень важное дело.

В колхозе «Ленинский путь» прикрепился за поливы также звеньевой Хаим Юнусов, обязавшийся снять с каждого гектара звена по 75 центнеров хлопка. Он ввел в программу такое мероприятие—через каждые 5 рядков из специальных мешочков с нечистотами вместе с течением пропускается «шарват».

Оба звеньевых кончают уже второй полив.

—o—

БРИГАДА МИРЗАЕВА ВЫПОЛНЯЕТ ОБЯЗАТЕЛЬСТВО

КОКАНД **(По телеграфу).** К 27 мая стахановская бригада комсомольца Мирзаева закончила вторую тракторную культивацию на площади 530 га и приступила к третьей. Качество работы хорошее.

—o—

РЕСПУБЛИКАНСКОЕ ЗЕРНОВОЕ СОВЕЩАНИЕ

28 мая на зерновом совещании начались прения по докладу наркома земледелия Узбекистана тов. **Испамова.** Выступления носили исключительно деловой характер.

Секретарь каттакурганского райкома т. **Маматкулов** указал, что крайние затруднения в борьбе за высокий урожай зерно испытывает в семеноводческих колхозах. На богаре зачастую можно видеть такую картину: 50 гектаров в одном месте, 60 гектаров в 20 километрах, а 30 гектаров еще через несколько десятков километров. Колхозы лишены возможности как следует обрабатывать землю.

Большинство колхозов в Катта-Кургане смешанные. Наряду с зерном имеется и хлопок. Половые работы, в частности уборка зерна, совпадают с окучкой. Рабочих рук не хватает, поэтому необходимо как можно скорее организовать третью МТС и увеличить количество механизмов.

Тов. Макаров (госкомиссия урожайности) говорит о том, что в этом году ожидается урожай, даже превышающий рекордный 1934 года. Вызвано это не только природными условиями, но и тем, что колхозники начали лучше обрабатывать землю. Однако на борьбе за высокий урожай тяжело отражается слабое руководство Наркомзема зерновыми районами. В этом году агротехнические правила пошли в колхозы, когда уже посевная закончилась. Нормы высева никому не были известны. Безобразно задерживается внедрение сеноборотов. До сих пор директоры МТС рассуждают: «А на что люцерну сеять, ведь трактор люцерну не ест». Не желают считаться с тем, что без сеноборотов все разговоры о высоких урожаях—пустая болтовня.

Тов. **Шакиров** (Курама) настаивает на зависе в горные районы Узбекистана хотя бы тысячи оборотных плугов. Если их нет — нужно заказать на Сельмаше.

Тов. **Шакиров** (Кашка-Дарья) рассказывает о замечательных условиях Кашкадарьинского района, где вполне возможно работать на тракторах 9 месяцев. Однако механизмы здесь используются безобразно. Зерно не в почете. Директоры МТС без разрешения окружкома сняли в этом году тракторы с зерна и бросили их на хлопок, хотя в этом не было никакой нужды.

Тов. **Бабиновский** (Зааминз) доказывает, что колхозники вовсе не так уж привержены к сохе. Растет желание лучше обрабатывать землю. Громадный спрос на плуги, до их пет.

В прошлом году в Заамине потеря зерна достигли 500 тысяч пудов. В каждом колхозе было по 70—80 мирзанов. Охранять их было невозможно, что повлекло массовые хищения. В этом году намечено сократить число мирзанов, усилить охрану урожая.

Тов. **Карпов** (Малотимская опытная станция) останавливается на практических мерах повышения урожая. Борьба с сорняками повышает сбор хлеба на 40—50 и даже больше процентов. Огромное значение имеет тщательная обработка почвы, пары, борьба за влагу. Внесение удобрений на богаре недопустимо, — дорого. Минеральные удобрения повышают урожай на 40 процентов.

Заместитель председателя колхоза им. Дзержинского тов. **Карбанов** рассказал о том, как их хозяйство, имеющее 3.234 гектара посева, добивается высоких урожаев. Организация труда в колхозе стоит на большой высоте. Каждый вечер происходят диспетчерские совещания, на которых распределяются силы колхоза... Блестяще поставленный учет позволяет правлению ежечасно быть в курсе дела—что где из колхозников работает. Неудивительно, что на многих полях колхоза урожай пшеницы в этом году ожидается свыше 22 центнеров с гектара. В колхозе 147 стахановцев, из них Ташпулат Худайбердыев пашет за паре ежедневно при норме 0,75 га по полтора га и больше.



Тов. **Сарахан Джиянова**, звеньевая колхоза им. Зельцинской, добилась в прошлом году рекордного урожая. На полях ее звена идет кропотливая работа над высоким урожаем. Закончена вторая окучка, весь участок звена неоднократно удобрен (Ленинский район).

Фото М. Пенсона.

—o—

Новые селекционные сорта хлопчатника

ЛЕНИНСК (УзТАГ). Зональная станция СоюзНИХИ в Ленинском районе проводит большую работу по выведению скороспелого сорта «египтян» для районов Ферганской долины.

В результате трехлетней работы станция вывела ряд скороспелых линий «египтян» с длиной волокна до 44 мм. Среди них есть хлопчатник, отличающийся компактностью куста и высоким плодоношением.

Выведены также селекционные американские высоковорожайные сорта хлопка. Длина их волокна колеблется от 30 до 38 мм. Эти сорта идут на смену «Наврокому». Часть новых американских селекционных сортов хлопка в этом году испытывается в семеноводческих колхозах Ферганской долины.

Опыты 1936 г. должны выявить лучшие из находящихся на испытании 1.000 линий американского и египетского хлопка.

Начата третья окучка

ХАКУЛАБАД (Корр. «Правды Востока»). В колхозе «Социализм» звено т. Юлдаша Мавлянова (подписавшее обязательство на 70 центнеров с 1 га) 22 мая закончило вторую окучку и приступило к третьей. По отзыву участкового агронома две предыдущие окучки проведены на «хорошо».

Активные помощники партии

Вширь и вглубь распространяется замечательное движение жен хозяйственников и инженерно-технических работников. С каждым днем этот новый отряд активных строителей социализма пополняется свежими могучими силами. Закончившееся недавно первое республиканское совещание жен командиров хлопковой промышленности ярко показало, как увлекает и захватывает женщин это стихийно возникшее движение. Оно вдохновляет людей, вливает новые силы и энергию.

Это настроение ярко выразила она из участниц совещания делегатка келесского хлопзавода тов. Карпинская.

«Я очень волнуюсь, — говорит она, — потому что чувствую себя как бы вновь рожденной. Несмотря на мой возраст, я нигде не выступала, знала только детей, мужа и кухню. Меня очень тронуло это движение, меня тронуло обращение жен работников тяжелой промышленности. Спасибо товарищу Сталину, нашему учителю и другу, который своей заботой о людях вызвал к жизни наше движение».

Эти слова любви и преданности великому вождю народов звучали буквально в каждом выступлении. И каждый раз вызывали в зале бурю оваций.

Участницы совещания на красочных и убедительных примерах показывали, какое исключительное значение именно для хлопкоочистительной промышленности имеет это вдохновленное Сталиным движение жен командиров производства. Хлопковые заводы республики призваны обеспечить нашу текстильную промышленность волокном высокого качества и в достаточном количестве, чтобы полностью удовлетворить потребности трудящихся нашей родины в добротной и прочной ткани. Жены командиров хлопковой промышленности уже на деле доказали, какую огромную помощь могут они оказать своим мужьям в борьбе за высокое качество работы хлопзаводов, за укрепление тыла производства.

Жена директора наманганского хлопзавода Зоя Никитична Тарасова — застрельщик движения жен работников хлопкоочистительной промышленности — рассказала на совещании, с каким упорством и настойчивостью активистки завода борются за культуру в быту и на производстве. На наманганском хлопзаводе женщины активно помогали проведению стахановской декады, добились чистоты в цехах и на заводском дворе, взяли под свое хозяйское наблюдение столовую, ясли, квартиры стахановцев. За короткое время благодаря движению жен командиров производства заметно улучшились культурно-бытовые условия на заводе.

С большим вниманием совещание выслушало речь тов. Ераскиной — делегата кувинского хлопзавода. На этом заводе инициативные и энергичные женщины, люди, которых еще недавно здесь только иронически называли активистками, за короткое время своей работой завоевали уважение и авторитет. Жены командиров промышленности обследовали квартиры стахановцев и специалистов, проверили работу детских ясель и детской площадки, проверили, что делается на складах, в пекарне. Трудно, пожалуй, на этом заводе найти сейчас такой участок, который не был бы взят под наблюдение активистками завода. И благодаря этому здесь сейчас развернута работа по ликвидации неграмотности, здесь создан прекрасный драмкружок, здесь лучшая в районе образцовая детская площадка. Организована вечерняя детская комната, куда матери слают своих детей, а сами спокойно занимаются в кружках и выполняют различные общественные поручения. Активистки серьезно занялись столовой, и т. Ераскина заверила совещание, что скоро «наши мужья не будут бежать из столовой домой, а, наоборот, пойдут из дома обедать в столовую, потому что там вкусно будут готовить».

Многие хлопковые заводы расположены вдали от культурных центров республики. Это делает особенно ценной работу жен командиров промышленности, которые на опыте доказали, какой могучей культурной силой является новое движение. И важнейшая обязанность хозяйственников, партийных и профсоюзных организаций хлопзаводов окружить заботой и вниманием активисток, практически помогать им в работе, создавать условия для дальнейшего роста движения, вовлечения в него женщин местных национальностей, жен стахановцев.

Сейчас уже нигде не встретишь мудреца, который рискнул бы открыто выступить против движения жен хозяйственников и инженерно-технических работников. Но делегаты совещания приводили немало примеров казенного бюрократического отношения к ним со стороны руководителей предприятий и особенно профсоюзных организаций. С такими фактами мириться нельзя.

Чиновники и бюрократы, которые попытаются ставить палки в колеса молодому движению, должны получить и получат сокрушительный отпор.

Участницы совещания раз'езжаются на места. Они заверяли, что с еще большим упорством и настойчивостью будут продолжать начатое дело. От лица всех жен командиров промышленности они заверили, что станут подлинными помощниками партии и правительства в осуществлении сталинской заботы о живом человеке.

Нет никакого сомнения в том, что эти свои обязательства жены хозяйственников и инженерно-технических работников выполнят с честью.

Пожелаем им успешной плодотворной работы.

—o—

О ходе заготовок кормов

ПОСТАНОВЛЕНИЕ ЦК КП(б)Уз от 8 мая 1936 года

1. ЦК отмечает нетерпимое положение в большинстве районов с заготовкой об'емистых кормов. Несмотря на весьма благоприятные условия для заготовок кормов в этом году и наличие хорошего травостоя естественных трав, большинство райисполкомов, райземотделов и директоров МТС не развернуло до сего времени сенокошения, проявило недопустимую медлительность в подготовке к этой работе и поставило под угрозу обеспечение поголовья скота об'емистыми кормами.

2. Обязать ОК КП и райкомы партии немедленно проверить работы райисполкомов, райземотделов и директоров МТС в части организации сенокошения и обеспечить немедленное развертывание сенокошения естественных трав.

3. Учитывая обильный урожай естественных трав в этом году, ЦК КП(б)Уз ставит перед всеми колхозами, районными партийными и советскими организациями задачу добиться всеми мерами перевыполнения правительственного плана сенокошения, чтобы создать запас и стопроцентный фонд об'емистых кормов по колхозам и единоличным хозяйствам.

4. ЦК особо отмечает бездеятельность директоров МТС и недостаточное руководство Наркомзема в деле организации тракторного сенокошения и обязывает Наркомзем и директоров МТС использовать все тракторные сенокосилки, а также приспособить к тракторам часть конных сенокосилок с тем, чтобы в максимальной мере помочь колхозам убрать большое количество сенокосов тракторами. Считать правительственный план тракторного сенокошения минимальным, подлежащим безусловному перевыполнению.

5. Обязать райисполкомы, райземотделы и директоров МТС немедленно проверить подготовленность всего сеноуборочного инвентаря по колхозам и добиться реализации имеющегося на складах Сельхозснаба сеноуборочного инвентаря с тем, чтобы в ближайшие дни весь имеющийся в районах сеноуборочный инвентарь был использован на сенокошении.

6. Наряду с обеспечением об'емистыми кормами колхозного общественного поголовья ЦК требует особого внимания к обеспечению об'емистыми кормами скота, находящегося в личном пользовании колхозников. При этом учесть обеспечение кормами поголовья, которое продается в этом году колхозникам в порядке ликвидации бесскотности и бескоровности.

7. Признать целесообразным, чтобы в каждом колхозе были выделены специальные бригады по сенокошению как для общественного поголовья, так и для скота, находящегося в личном пользовании колхозников.

8. ЦК требует от районных партийных и советских организаций безусловного проведения мер повышения урожайности люцерны, для чего обеспечить своевременные поливы люцерновых полей и своевременные укосы, добившись не менее трех укосов с каждого люцернового поля.

9. Отмечая совершенно неудовлетворительный ход внесения минеральных удобрений (фосфор) под люцерну (при плане в 32.070 га фактически удобрено на 20 мая лишь 18.809 га; причем особо неудовлетворительно идет внесение удобрений по Калининскому и Файзуллаходжаевскому районам и МТС: 1-й Мирзачульской, 2-й Кировской, 1-й Янгикурганской, 1-й Андижанской, 2-й Бухарской, 2-й Нарынульской), ЦК обязывает райкомы, райисполкомы и директоров МТС обеспечить безусловное выполнение плана внесения минеральных удобрений под люцерну, внося суперфосфат вслед за первым укосом.

Поручить Наркомзему УзССР выделить дополнительно 6.5 тыс. тонн суперфосфата для удобрения люцерников на площади 10.000 га как после первого, так и после второго укосов Наркомзему в однодневный срок представить для районов дополнительный план удобрений.

10. Обязать директоров: Узсовхозхлопка — т. РАХИМОВА, Узбекнаркуля — т. АЙДАРОВА и Узсадинтреста — тов. МЕЛЬНИК проверить работу каждого совхоза, учесть хороший травостой этого года, пересмотреть план по каждому совхозу в сторону максимального увеличения с тем, чтобы по каждому совхозу в этом году не только была создана достаточная кормовая база для проведения зимовки, но и создан запас для следующего года.

ЦК КП(б) УЗБЕКИСТАНА

—o—

На полях орденоносцев

ЛЕНИНСК (По телеграфу). Хлопчатник на полях звеньевой—орденоносца Хашимхон Турдыевой в колхозе им. Икрамова насчитывает 6—7 листков. Как и в прошлом году, звено Хашимхон по темпам обработки хлопка занимает первое место в колхозе. Вторая окучка закончена 23 мая. Сейчас звено проводит второй полив.

Турдыева служит примером всему колхозу. Она неустанно работает, твердо надеясь получить не менее 50 центнеров с га.

★

КОКАНД (По телеграфу). В бригаде орденоносца Туйчибаева (колхоз им. Наримзнова) на участках звеньев Урунова и Алиева началось массовое образование завязей хлопчатника. В колхозе «Ком фырка» на полях звеньев Маматкулова и Аннаева также началось образование завязей. Эти звенья еще 20 мая закончили вторую окучку и развернули третью.

Колхоз им. Сталина, где председательствует орденоносец Саидов, 27 мая закончил вторую окучку. 30 га получили двухкратную тракторную культивацию. Перед каждой окучкой на поля вносились удобрения.

Состояние хлопчатника прекрасное. Хлопок сплошь бутонизирует. Колхозники готовятся к поливу.

НА МЕЖДУНАРОДНЫЕ ТЕМЫ

События в Палестине

В Палестине свыше трех недель не прекращаются кровавые стычки между арабами и евреями и английскими войсками. В стране небывалые волнения. Иностранная печать пишет, что Палестина «по существу охвачена огромным восстанием». Все районы страны от Хайфы до Газы (на побережье Средиземного моря) и от Назарета до Иерусалима охвачены огромным народным брожением. Группы вооруженных арабов выходят из гор и стреляют в полицию и войска. Они выкорчевывают деревья, уничтожают посевы, вырывают телеграфные, телефонные столбы, разрушают железнодорожный путь. Дома английских чиновников забрасываются камнями. В этих столкновениях уже погибли десятки человек с той и другой стороны.

Положение в стране настолько накалилось, что английские власти решили отправить из Египта дополнительные войска. Все деревни окружаются пулеметными отрядами. Стягиваются артиллерийские части к крупным городам, военные суда направили жерла своих пушек на все побережье страны.

Что же происходит в Палестине?

Уже первые сообщения о событиях в стране говорили о том, что волнения вызваны столкновениями между арабами и евреями. На самом же деле эти события имеют глубоко классовые корни. Палестинская проблема—это не вопрос вражды между евреями и арабами, а вопрос борьбы палестинских пролетариев и арабских крестьян против жестокого режима, установленного британским империализмом и его агентами—сионистами.

Это национально-освободительное движение палестинских арабов в основном сейчас направлено против колонизации страны сионистской буржуазией—слугой британского империализма. Арабское духовенство и буржуазия, стараясь отвлечь обедневшее крестьянство от классовой борьбы, от революционных выступлений, пытаются переключить их возмущение на борьбу с евреями.

До войны вся земля в Палестине принадлежала крупным арабским помещикам и мусульманскому духовенству. После войны, когда Палестина перешла в мандатное управление Англии открылась сионистская колонизация страны. Началась бешеная спекуляция землей. Арабские помещики, живущие в большинстве своем за границей или в городах, прельщенные высокой стоимостью земли, охотно ее продавали. Они вместе с сионистской буржуазией изгоняли феллахов (крестьян) с земли.

В результате продажи земли арабскими помещиками еврейским колонистам произошло небывалое обнищание мелких крестьян. Изгнанные с земли, они заполнили города в напрасных поисках работы.

В городах им пришлось столкнуться с конкуренцией многочисленного слоя еврейских пролетариев. Английский империализм, следуя своей традиционной политике, усиленно все время разжигал национальный антагонизм для укрепления своего господства в стране.

Последние события вызваны новым ростом экономических затруднений. Многочисленные еврейские эмигранты, прибывшие из фашистских стран ввели в страну много денег. Этот огромный приток капитала в небольшую страну вызвал серьезное потрясение всей экономической системы.

Арабская буржуазия, которая до сих пор охотно ведет торговые дела с сионистской буржуазией, пытается сыграть сейчас на национальном чувстве арабских трудящихся для получения уступок от английского империализма. Для этого она спровоцировала последние выступления.

Жестокие действия английских войск еще более углубляют события в стране.

Однако попытки и сионистской буржуазии и арабской буржуазии превратить эти события в межнациональную резню, как видно из последних фактов, не всегда удаются. Классовое чувство подсказывает и еврейским трудящимся и арабским феллахам, что такая борьба может сыграть на руку только буржуазии. Вот почему в самый разгар событий мы наблюдаем невиданное братание еврейских и арабских трудящихся в Яффе и Хайфе. Свою борьбу они ведут под руководством антиимпериалистической лиги.

М. Э-Н.

—o—

Бек в Белграде

ВЕНА, 28 **(УзТАГ).** По сообщению из Белграда, вчера днем министр иностранных дел Польши **Бек** был принят югославским принцем-регентом Павлом. Принц-регент вручил Беку высший югославский орден «Белого орла» первого класса.

Вечером югославский премьер и министр Стоядинович устроили в честь Бека большой банкет, на котором присутствовали кроме Бека и Стоядиновича члены югославского правительства.

Как передает агентство **Телеграфен-компани** Стоядинович, подчеркивая в своей речи дружественные отношения между Югославией и Польшей, заявил, что ни Югославия, ни Польша «не позволят, чтобы другие государства без их согласия и без их равноправного участия распоряжались их судьбами. В этом отношении Югославия целиком придерживается точки зрения Польши».

Отвечая Стоядиновичу, Бек выразил убеждение в том, что между Югославией и Польшей будет существовать необходимое сотрудничество в предстоящей в ближайшее время «дискуссии о новой структуре Европы».

Как передает «Нейе фрейе прессе» из Берлина, германская печать подчеркивает значение того факта, что посланники Франции, Румынии и Чехословакии в Белграде демонстративно не принимали участия в организованной югославским правительством торжественной встрече Бека.



21 мая герой Советского Союза летчик **М. В. Водопьянов** завершил перелет Москва — Земля Франца Иосифа — Москва. Перелет совершен в 75 летных часов. Особенно трудным был обратный перелет, т. к. на сухопутном самолете пришлось лететь над открытым морем. Встречать тов. М. В. Водопьянова прибыл О. Ю. Шмидт, дети детского сада им. Водопьянова и др. **На снимке:** выступление тов. **М. В. Водопьянова** на митинге на аэродроме (слева, второй от тов. Водопьянова тов. **О. Ю. Шмидт**).

Фото **Лосиноова.** («Союзфото»).

Сообщение Домей цусин о недопущении двух японских сторожевых судов в порты СССР

ТОКИО, 27 **(УзТАГ).** По сообщению агентства **Домей цусин,** министерство иностранных дел 26 мая получило донесение японского посла в Москве Ота о том, что советское правительство уведомило его о недопущении впредь захода сторожевых судов японского министерства земледелия «Сюкуин-Матиа» и «Кайхо-Марува» в порты СССР.

Заявляя, что запрещение захода сторожевых судов в советские порты «противоречит существовавшему до сих пор обычаю», агентство Домей цусин пишет, что, по сообщению Ота, советское правительство мотивирует запрещение, во-первых, неспровоцированным давлением японского правительства на плавающие в японских территориальных водах советские пароходы и, во-вторых, неясностью целей и задач указанных японских судов.

Поскольку, продолжает агентство Домей цусин, «эта мера советского правительства рассчитана на отказ от японских усилий сотрудничать в нормальном осуществлении рыболовства, министерство земледелия и министерство иностранных дел, по имеющимся сведениям, намерены побудить советское правительство к пересмотру этого решения».

Приводя версию агентства Домей цусин, газета «Ниши-ниши» пишет, что советское правительство этим запрещением «попирает ногами усилия японского правительства сотрудничать с советской стороной в нормальном управлении рыбными промыслами путем отправки правительственных судов в районы рыболовства».

Почтенная японская газета очевидно весьма мало разбирается в элементарнейших вопросах международного права, если считает «нормальной» претензию японских властей участвовать в управлении рыбными промыслами в водах другого государства.

Советские власти шли всегда навстречу научно - исследовательским работам японских организаций, что доказывается в частности и разрешением, выданным в этом году на заход в некоторые пункты советского побережья 2 учебным судам японского рыболовного института — «Хакуо-Мару» и «Осио-Мару».

Само собой разумеется, однако, что советское правительство в то же время не может допустить выполнение иностранными судами каких бы то ни было полицейских или административных функций в водах Советского Союза и базирование таких судов на советском побережье. Конечно, никакие международные договоры или обычаи не предоставляют и не могут предоставить Японии подобное право.

«Неголосование» японской прессы и японских властей вызывает особенно большое удивление, если принять во внимание, что советские власти непрерывно получают от капитанов советских судов, заходящих в японские порты, сообщения о резко-дискриминационном режиме, применяемом в отношении советских судов и команд и выражающемся в беспричинном задержании этих судов, в обысках,в ограничении отпуска на берег ответственных экипажей и в применении к отдельным допускаемым на берег лицам таких правил полицейского надзора, которые граничат с прямым издевательством. Подобный режим не применяется в японских портах к судам других государств и это обстоятельство одно, казалось бы, лишает права японские власти «негодовать» и тем более требовать от советских властей таких привилегий, которые ни одно суверенное государство не может предоставить другому государству.

Изложенные выше мотивы недопущения захода сторожевых судов японского министерства земли и лесов в порты СССР были доведены до сведения японского правительства.

Таким образом, сообщение агентства Домей цусин неправильно излагает существо дела и тем самым дает почву для необоснованных выступлений японских газет против Советского Союза.

Протокол о продлении рыболовной конвенции вступил в силу

ТОКИО, 28 **(УзТАГ).** Агентство **Домей цусин** сообщает, что протокол о продлении срока действия рыболовной конвенции, подписанный 25 мая в Москве, санкционирован императором. Сегодня текст протокола опубликован в официальной газете «Кампо». Таким образом протокол вступил в силу.

РИББЕНТРОП ВЫЛЕТЕЛ В ЛОНДОН

БЕРЛИН, 28 **(УзТАГ).** Сегодня особо уполномоченный Гитлера Риббентроп вылетел на самолете в Лондон.

ЗАЕМ ОБОРОНЫ В ЧЕХОСЛОВАКИИ

ПРАГА, 28 **(УзТАГ).** Чехословацкая палата депутатов подавляющим большинством голосов приняла предложение правительства о выпуске внутреннего займа на нужды обороны. В здешних политических кругах обращают внимание на то, что ни один из депутатов не голосовал против предложения. Коммунистические депутаты от голосования воздержались.

ЗАКРЫЛИСЬ КУРСЫ РЕДАКТОРОВ РЕСПУБЛИКАНСКИХ ГАЗЕТ

Закончили работу курсы редакторов республиканских, краевых и областных газет, созданные отделом печати и издательств ЦК ВКП(б). На курсах было 43 редактора, в том числе 13 редакторов окружных и военных газет.

В течение 2 недель на курсах были прочитаны лекции по следующим вопросам: важнейшие проблемы международной политики — тт. **Радек, Крестинский и Стомоняков.** Лекцию о победе народного фронта во Франции и Испании и задачах коммунистов прочитала т. **Готвальд.** Характеристику новейших явлений мирового экономического кризиса дали тт. **Варга и Левина,** по вопросам народно-хозяйственного плана 1936 г. редакторы заслушали лекции тт. **В. И. Межлаука и Кругликова,** а об очередных задачах в области сельского хозяйства т. **Гайстора.** Лекцию об очередных задачах партийного строительства прочитал т. **Маленков** и по вопросам партийной пропаганды — т. **Стецкий.**

Вопросам истории партии и истории СССР были посвящены лекции тт. **Радека, Кнсрина и Дубыни.**

Лекцию по истории гражданской войны в СССР читал т. **Минц.**

Задачам печати была посвящена лекция т. **Таля.** Теме «социализм и коммунизм» была посвящена лекция т. **Юдина.**

По вопросам техники прочитаны лекции тт. **Хрипиным, Авиновицким и Кузнецовым.**

Редакторы ознакомились с вопросами литературы и искусства. По этому циклу прочитаны лекции тт. **Кержинцевым, Немирзичем-Данченко, Юзовским и Юоном.** По литературе лекции читали тт. **Луппол, Кирпотин, Лебедев-Полянский, Сурков и Динамов.**

Кроме того, прочитаны были лекции: «Фельетон в газете» — т. **Заславский;** характеристика крупнейших буржуазных газет (Германия, Англия, Америка, Франция, Япония) — тт. **Миронов, Нейман, Ливель, Зарецкий, Жуков.**

За время пребывания на курсах редакторы посетили музей Ленина, выставки картин Репина и Герасимова, театры, часть имени Калиновского, редакцию и типографию «Правды».

28 мая редакторы были приняты секретарями ЦК ВКП(б) тт. **Андреевым А. А. и Ежовым Н. И.** В своих выступлениях тт. Ежов и Андреев наметили конкретные задачи работы газет в области партийного, хозяйственного и культурного строительства **(УзТАГ).**

—o—

ПРИКАЗ по народному комиссариату тяжелой промышленности

В связи с назначением меня тов. **Отса К. М.** директором Ижорского металлургического и машиностроительного завода для усиления руководства последним — отмечаю особые заслуги на посту директора Кировского завода тов. **Отса,** за 6 лет работы которого завод достиг выдающихся успехов: средне-месячный выпуск с 7,5 миллиона рублей в 1930 г. вырос до 28 миллионов рублей в апреле 1936 года, то-есть в четыре раза; организовано производство специальных сталей, турбин, компрессоров, пропанных тракторов, ответственного оборудования для железнодорожного транспорта, московского метро, канала Москва — Волга и др.

Работа отдельных современных предприятий Советского Союза с высокой технической организации и управления, со сплоченным коллективом старых и молодых рабочих и инженерно-технических кадров.

За умелую и энергичную работу объявляю благодарность тов. **Отсу К. М.** и предлагаю устроить на Кировском заводе мемориальную доску, посвященную памяти тов. **Отса К. М.,** как организатора передового предприятия.

Народный комиссар тяжелой промышленности

С. ОРДЖОНИКИДЗЕ.

Москва, 28 мая 1936 г.

ОБЗОР ПЕЧАТИ

Газета и ликвидация неграмотности

«К новому году — ни одного неграмотного тракториста» — под таким лозунгом **«Бухара пролетари»** поднял вопрос о ликвидации неграмотности среди трактористов МТС. В заметке «Файзуллаев еще неграмотен» газета пишет:

«В первой МТС есть стахановец-механик 3-й бригады Файзуллаев. За прекрасную работу МТС премировала его велосипедом, швейной машиной и путевкой в дом отдыха. Но великолепный производственник Файзуллаев до сих пор неграмотен. А для стахановца быть неграмотным — позорно. Файзуллаев должен немедленно начать учиться».

Один ли Файзуллаев неграмотен? Нет. У нас в районах, в колхозах есть еще много людей, не умеющих читать и писать. Среди них встречаются мастера хлопководства, руководители колхозов, бригад, трактористы-стахановцы. И особенно много неграмотных женщин, девушек- и рядовых колхозников. Та же «Бухара пролетари» пишет, что в одном лишь Хоргушском сельсовете 870 неграмотных колхозников и колхозниц.

Ликвидация неграмотности — историческая задача, «ибо прекращение всего трудящегося населения в сознательных и активных строителей бесклассового социалистического общества возможно при условии дальнейшего повышения культурно-технического уровня граждан СССР». Во многих районах Узбекистана это забывают.

«Инклаб Куяши», — газета Хорезмского окружкома КП(б)Уз — пишет:

«Руководители органов народного образования в Гурлене, Ургенче и других районах гонятся исключительно за цифрами ликвидации неграмотности и очковтирательствуют. Люди по нескольку раз зачисляются в школы, проходят курс и снова остаются безграмотными. Женщины не учатся. Открыв курсы ликбеза, колхозы не развернули сеть яслей и детплощадок».

Из номера в номер газета разоблачает очковтирателей с фронта ликвидации неграмотности, вскрывает факты плохой организации работ по ликбезу.

В колхозе им. Баумана (кишлак Чубапанчи, Гурпенского района) учитель Азамбаев дал районо рапорт об открытии курсов ликбеза. На самом деле ни одного занятия на курсах не было.

Газета **«Колхоз Хакикаты»** (Акмаль-Абад) пишет:

«Председатель совета Гишты — Сахаров составил акт, что 41 неграмотный до призывник рождения 1914—15 гг. прошли курсы ликбеза. Сахаров выплатил за два месяца зарплату учителю Вахидову и распустил неграмотную молодежь по домам.

В колхозе «Азад-Михнат, — сообщает «Катта-Курган Хакикаты», — 157 неграмотных и малограмотных колхозников. Неграмотны даже бригадиры Рашид Турсунов, Хамим Раджапов, Тохта Абдуллаев и Ачиль Ризаев. А курсов по ликвидации неграмотности в этом колхозе до сих пор не создано».

Районные газеты приводят много примеров [illegible] на фронте ликвидации неграмотности небезынтересно, что **органы народного образования и районные партийные и советские организации плохо выполняют февральское решение ЦК ВКП(б) и СНК СССР** о ликвидации неграмотности и малограмотности в 1936—1937 гг.

В результате плохого руководства ликвидацией неграмотности со стороны районных организаций имеют место и такие факты, когда отдельные руководители колхозов срывают эту работу. «Инклаб Куяши» пишет, что:

«В колхозе «Ягурлик» (кишлак Хтай, Шаватского района) председатель колхоза Бабаджанов предложил ударнице Рахиме Таджибаевой бросить учебу.

— Работай в поле, тебе от учения пользы нет».

Таджибаева бросила учиться. Кроме нее в этом колхозе не учатся еще 37 колхозниц. Консерватизм во взгляде на обучение женщин грамоте имеет место не только в колхозах Хорезма.

«В колхозе им. Ленина (Чагаракский сельсовет), — сообщает акмальабадская газета «Колхоз Хакикаты», — бригадир пятой бригады Халик Бердыев и табельщик Латиф Адилов запретили своим женам посещать школу для малограмотных». «В колхозе «Кзыл рабочий»,—пишет «Катта-Курган Хакикаты», — женщины и девушки совсем не посещают курсов ликбеза».

«Инклаб Куяши», «Колхоз Хакикаты» и «Катта-Курган Хакикаты» прекрасно поступают, бичуя на страницах газет тех руководителей колхозов и мужей, которые стоят на пути раскрепощения и культурного роста женщин и девушек колхозниц. Но плохо, что газеты не увязывают это с критикой того, **как организуют обучение женщин и девушек органы народного образования, партийные организации, рики, сельсоветы, как они обеспечивают всеобщую грамотность женщин.** Конечно, и правления колхозов не должны стоять в стороне от работы по ликвидации неграмотности и малограмотности, ибо это ответственнейшая политическая задача, над разрешением которой обязаны работать все наши организации.

«В колхозе «Ленинизм», — пишет «Катта-Курган Хакикаты», — для 70 неграмотных и малограмотных районо открыл курсы. Правление колхоза не помогло учителю обеспечить посещаемость занятий, и курсы развалились».

«В колхозе им. Ворошилова (Голдинский сельсовет), — пишет «Колхоз Хакикаты», — три группы курсов ликбеза с 20 апреля прекратили занятия. Учитель Камбаров бездельничает и получает зарплату только потому, что является затем председателя колхоза Хафизова».

Правления, председатели колхозов вместе с органами народного образования и партийно-советскими организациями районов несут перед партией и общественностью ответственность за то, что в 1937 году у них не будет ни одного неграмотного и малограмотного колхозника. Они обязаны помочь учителям наладить работу курсов ликбеза, школ малограмотных и обеспечить их посещаемость. Однако это ни в какой мере не снимает ответственности с органов народного образования и партийных организаций, а, наоборот, усиливает их ответственность за руководство ликбезом.

Школы для малограмотных и курсы ликбеза должны работать вне зависимости от сезона. Хорошо сделала газета «Инклаб Куяши», дав отпор вредным установкам отдельных уполномоченных из района, пытавшихся поставить ликвидацию неграмотности, как второстепенное дело, в хвосте всех других работ.

«В колхозах им. Блюхера и «Политотдел», Ургенчского района, уполномоченные райкома партии Узбеков и Шаниязов предложили учителю Вахсову «в виду важности хлопковых работ в поле на месяц прекратить работу курсов ликбеза». До этого все колхозники прекрасно совмещали учебу с работой в поле. Теперь курсы закрыты, и никто не учится».

«Инклаб Куяши» правильно поставила вопрос о недопустимости администрирования уполномоченных в работе по ликвидации неграмотности.

«Инклаб Куяши», «Бухара пролетари», «Колхоз Хакикаты» и «Катта-Курган Хакикаты» по-большевистски взялись за реализацию февральского решения ЦК ВКП(б) и СНК СССР. Они систематически проверяют организацию работы по ликвидации неграмотности, руководство ею со стороны органов народного образования, контролируют работу курсов и школ. Эти газеты начали выпускать специальные уголки в страницы: «За всеобщую грамотность», «В помощь малограмотным», где в простом изложении дают заметки, набранные крупным шрифтом, чтобы приучать колхозников, обучающихся на курсах ликбеза и в школах для малограмотных, к чтению газет и тем самым закреплять их грамотность.

Опыт этих газет надо использовать всей районной и политотдельской печати Узбекистана. Кроме того, газеты обязаны проверить, как расходуются средства, ассигнованные на ликвидацию неграмотности и малограмотности, насколько высококачественно выполняется план обучения и показывать лучших людей — борцов за всеобщую народную грамотность.

Похождения Исаметдина Хасанбаева

(По материалам партколлегии уполномоченного Комиссии партконтроля

... Его тщедушная фигура вновь появилась у стола партследователя. Сегодня будут те же разговоры, что и вчера.

При первом же вопросе следователя он вновь весь сжежился. Глаза, колючие и бегающие, полны тревоги и смятения.

— Так говорите контрразведка белых вас послала в Мекку поклониться могиле пророка?

— Совершенно точно... поклониться могиле пророка.

И Исаметдин Хасанбаев, — владелец билета, член партии с 1917 г. начинает в третий раз свои путанные повествования о том, как он, красногвардеец, Батайского отряда, попал в плен к Деникину, и как тот послал его в Мекку на богомолье.

В 1916 г. житель Наманган Хасанбаев был отправлен в числе мобилизованных ополченцев на тыловые работы. Его «фронт» оказался в Ростове-на-Дону. В конце 1917 года он жил в Батайске. Здесь пошел добровольцем в Красную гвардию, вступил в партию большевиков и попал в плен к белым.

Деникинская контрразведка, куда попал Хасанбаев, представилась ему целой туристской корпорацией. Деникинские головорезы его встретили чуть ли не с распростертыми об'ятиями. И никаких неприятностей.

— Как попали в Красную гвардию? — спросила контрразведка.

— По пути в Мекку...—бодро ответил Хасанбаев.

— Магометане скучают по святым местам, — сказал добродушный контрразведчик, — что ж, поезжайте в Мекку... И Хасанбаев на средства белого командования, с благословения контрразведки поехал странствовать.

— Дальше Константинополя мне делать было нечего. А Стамбул пыльный и неразговорчивый. Я вновь поехал в Россию.

В январе 1919 года Исаметдин Хасанбаев опять появился на улицах Севастополя и Одессы. Вчера он рассказывал следователю о том, что влекомый революционной идеей, он отправился пешком в Ростов, где вновь вступил в ряды Красной армии, а сегодня говорит, что из Севастополя ушел на юг Украины и где-то на безымянном хуторе присоединился к красным войскам.

Рассказывая свои похождения, Хасанбаев прикидывается простаком, рассеянным человеком, сплошь и рядом не помня, что говорил вчера. Документов, подтверждающих его рассказы, нет, а память настолько плоха, что ему сейчас даже неясна армия, в которой он сражался за власть советов, ни фамилии командармов. Он даже не знает, какую форму носили красноармейцы его части.

Зато он очень хорошо помнит другой мундир, который ему тоже приходилось носить... Черная черкеска с серебряными газырями, кубанская шапка, кавказские сапоги. Он даже не забыл такой детали своего головного убора, как зеленая лента со звездой и полумесяцем.

Рассчитывая на наивность людей, Хасанбаев пытается и тут выдать хорошо известный мундир деникинских контрразведчиков за боевую форму национальной красной части, а белый юг за советскую территорию.

Кольцо прямых и косвенных улик становится все уже и уже, Хасанбаев уже не отрицает, что, неся черную деникинскую черкеску, он служил у белых. Оказывается, севастопольская контрразведка, посылавшая «паломника» в Мекку, вручила ему оружие и заставила охранять... «вещевые склады».

Но наш собеседник быстро разочаровался в «караульной службе» у белых, и неизвестно, по желанию ли контрразведки или из личных побуждений, он удивительно скоро оказался в Москве, а в конце 1919 г. уже бодро шагал по улицам Самаркандa.

Приходится поражаться хасанбаевской быстроте и оперативности. Для него не существовало ни расстроенного гражданской войной транспорта, ни бесчисленных фронтовых полос, через которые даже ворон не мог пронести своих косточек.

— В Самарканд я был послан на работу Центральным комитетом партии. В Самарканде получил и партийный билет со стажем с 1917 года...

И вот человек, никогда не вступавший в партию, с помощью одних только ссылок на авторитеты, окольничает доверчивых людей, становится «своим человеком».

Что делал Хасанбаев в годы басмачества — об этом не осталось никаких следов. Зато третья и последняя часть его похождений широко известна многим. Здесь его горделивая натура вывернута наизнанку, здесь он во всей своей наготе и неприглядности.

Последние годы пребывания Хасанбаева в партии заполнены шантажем, злоупотреблениями и моральным разложением. Контрразведчик, затесавшийся в партию, чувствовал себя совершенно неуязвимым. Он нагонял ужас на своих помощников и беспощадно травил честных людей.

В Узпромтранссоюзе, где председательствовал Хасанбаев, не стало никакого житья его заместителям Семенову, Решетину, профсоюзнику Бродскому. Этих коммунистов Хасанбаев изживал, как только мог. Путем тонких провокаций, двурушничества он перессорил Семенова и Евсеева. В белых селах со своими подчиненными Камбаровым, Турсуновым, Ходжаевым, Ширмухамедовым он всегда хвастался:

— Имейте в виду, я тесно связан с прокуратурой республики и в любой момент могу сделать с кем угодно что угодно...

После такого вступления он переходил непосредственно к делу. У кого покупал за бесценок ковры, кому продавал втридорога сломаные патефоны, с кого требовал угощений, с кого кредитов.

Портрет врага будет незаконченным, если не прибавить ко всему, что этот человек, используя как только мог звание члена партии, прошел чистку, проверку и собирался уже получить новый партийный билет.

Ленинский райком партии, рассматривая дело Хасанбаева, не смог вскрыть во всей полноте врага, обманным образом проникшего в ряды партии.

Ленинский райком исключил этого прожженного авантюриста лишь только за бытовое разложение, не заинтересовавшись всей историей Хасанбаева.

Потребовалось вмешательство уполномоченного Комиссии партийного контроля, чтобы в Хасанбаеве изобличить не только морально разложившегося человека, авантюриста, но и показать во весь рост этого матерого преступника.

Как бы не были обвинчивы и противоречивы рассказы Хасанбаева о его похождениях в стане белогвардейцев, бесспорно одно, что **он был на службе у Деникина, что скрывал это и от партии и от** советской власти.

Сквозь пелену лжи и трусости уличенного врага явственно выступает лицо Хасанбаева — **контрразведчика.**

НИК. ЗВЕЗДИН.

Трудящиеся Узбекистана обсуждают проект постановления ЦИК и СНК СССР

Еще большей заботой окружить мать и ребенка

Уважать беременную женщину

Проект постановления правительства всколыхнул весь коллектив швейной фабрики «Красная заря». В столовой, в цехах, в клубе только и говорят об этом постановлении. Ведь на нашей фабрике работает две тысячи женщин.

Сколько слез и жалоб мне приходилось выслушивать. Сколько людей было искалечено абортами!

Новый закон вносит в нашу жизнь еще больше радости. Теперь уже, прежде чем жениться, каждый серьезно продумает этот шаг. Семья еще больше укрепится.

Но, мне кажется, что премии матерям нужно выдавать не после седьмого, а после третьего ребенка. Это намного сократит скрытые аборты.

Недостаточна также сумма, выдаваемая на кормление, особенно для низкооплачиваемых работниц. Ведь 10 рублей и на молоко нехватит. С другой стороны, женщинам с большим заработком такого пособия выдавать совсем не нужно. Еще лучше, если бы создавали специальные молочные кухни, в которых матери вместо денег могли получать молоко. «Приданое» ребенку следует также выдавать натурой.

Нужно дополнить пункт и об алиментах. У нас на фабрике немало случаев, когда отец, не желая платить алиментов, убегает после суда. Годами ищут его, а он преспокойно сидит в каком-нибудь районе. Нет еще достаточной ответственности у работников следственного аппарата за розыск беглецов-алиментщиков.

Особенно серьезно нужно поставить вопрос об уважении к беременной женщине, к женщине-матери.

Окружить ее заботой, вниманием не только дома, но и на улице, в трамвае, в очередях, в театре, вот задача. Нужно дать почувствовать женщине-матери, что она является почетнейшим членом нашего общества.

БЕЛОВА.
Секретарь парткома фабрики «Красная заря».



Воспитательница детского сада швейной фабрики им. Якубова тов. *Алимова* занимает детишек интересным рассказом.
Фото **М. Пенсона.**

Бесспорно взыскивать алименты

Постановление читали в цехе и одобрили. Хочу только немного добавить.

У меня шестилетний ребенок, а я работаю и хочу учиться. Если пойду учиться — девочка сделается безнадзорной. При Полиграфкомбинате нет детсада. Сад нужен и притом круглосуточный, такой, куда можно было бы сдать ребенка на весь день или даже на несколько дней. Чтобы во время собрания или урока душа не болела: «Голодный ребенок, под трамвай попал, бегает по улице....».

А то сейчас подбрасишь дочку к соседке и умоляешь посмотреть за ней. Вот в проекте много говорится о детских яслях и детских садах. Пусть наша администрация пошевелится.

Есть еще дополнение. Надо упростить получение алиментов. Разве могу я, работница, бегать по судам, возиться со всякими формальностями. Без всяких церемоний с отца, бросившего ребенка, надо вычитать алименты через бухгалтерию учреждения. Нужно смотреть — прописан ли в паспорте у человека ребенок, у кого он живет, платит ли отец алименты. А если не платит, прямо передавать дело своей бухгалтерии.

КЛ. МОИСЕЕВА.
Переплетчица Полиграфкомбината.

Отпали все поводы для аборта

Вопрос о запрещении абортов настоятельно вызывался коренными общественными и экономическими изменениями, происшедшими в нашей стране за годы первой и второй пятилеток. Поэтому законопроект ЦИК и СНК СССР поставлен на обсуждение трудящихся вполне своевременно.

Я, как биолог, приветствую этот законопроект особенно горячо. В самом деле. Аборт — это насильственное вторжение в нормальную функцию женского организма. Мог ли аборт, особенно повторный, не иметь отрицательных последствий? Здесь сомнений быть не может. Аборт даже «удачный» калечит и преждевременно старит женщину, отнимает у нее способность к здоровой и полной жизни.

Аборт в некотором смысле — наследие прошлого. Он вызывался чаще всего не плохим здоровьем, а материальной необеспеченностью матери или по так называемым психологическим причинам — женщина делала аборт из ложного стыда, боясь иметь внебрачного ребенка. Теперь аборт может иметь место, как лечебное средство — и только, ибо с полным расцветом женщины, с повышением общего уровня материальной обеспеченности трудящихся, с ростом культуры все прочие поводы к аборту отпали.

Законопроект о запрещении абортов и пр., с другой стороны, направлен к повышению ответственности мужчины и женщины за детей перед государством. Этот законопроект безусловно укрепит советскую семью.

В заключение я хочу отметить исключительную заботу правительства о здоровье женщины, об обеспечении ребенка. Такая забота возможна только в социалистической стране.

Проф. А. Л. БРОДСКИЙ.
САГУ.

Нужно помочь сиротам

Не нахожу слов, чтоб описать то радостное настроение, которое произвел на женрабочих и инженерно-технических работников нашего завода проект постановления ЦИК и Совнаркома Союза.

Но в проекте ничего не сказано о помощи сиротам. А этот вопрос, по-моему, обойти невозможно.

Возьмем для примера такой случай:

На нашем заводе несколько лет работал экспедитором тов. Горбунов. Он был женат. На-днях этот товарищ умер от сердечной астмы, и жена осталась с четырьмя ребятами. Одному из них не больше года. Тов. Горбунова не имеет никакой квалификации. Даже если она отдаст ребенка в ясли, ее заработок не превысит 80 или 100 рублей. Ей нужна помощь со стороны. Между тем, в проекте постановления такие случаи не предусмотрены.

Я уверена, что наше правительство внесет в проект закона пункт о материальной помощи сиротам.

А. Ф. НИКОНОВА.
Жена сменного мастера хлопзавода № 75.
г. Каракуль.

Врачей судить строже

У меня есть ряд замечаний к отдельным пунктам постановления.

Первое: я считаю совершенно недостаточным наказание для врачей, производящих аборт с нарушением условий, указанных в проекте постановления. Только врач в халате врача может нарушить постановление партии и правительства. Поэтому к таким людям нужно применять более суровые меры наказания.

Второе: для того, чтобы не дать возможности проходимцу-отцу бросить ребенка и улизнуть от уплаты алиментов, нужно не только в паспорте, но и в трудовом списке делать отметки.

А. В. МАКАРОВА.
Жена управделами ЦК союза хлопзаводов.

Нужна временная помощь

У меня на руках пятеро ребятишек. Три года тому назад муж меня и детей бросил. Найти его пока не удается. Мне кажется, что в тех случаях, **когда отец еще не привлечен к содержанию своих брошенных детей, женщине следует оказывать помощь.** Ей одной зарабатывать и воспитывать детей трудно. Это сказывается, прежде всего на детях.

ЯКУБОВА ХАБИБИ.
мотористка ф-ки им. Якубова.

К семье надо относиться серьезно

Четверо ребят было в нашей семье. Я был одним из них. Жили мы бедно, впроголодь, об учебе даже и не мечтали. С 12 лет я пошел батрачить к кулаку.

Теперь у молодого поколения другое детство. Возьмем мою семью. Есть у меня четверо ребят. Двое из них учатся в начальной школе. Моего заработка — 400 рублей — вполне хватает на воспитание детей. Я уже не говорю о тех замечательных условиях, которые созданы для них в советской школе.

Новый закон коренным образом улучшает положение семьи и не позволит легкомысленно относиться к семейным обязанностям.

БОРОДКИН.
Слесарь Таштрама.

О пособии на кормление

В разделе об увеличении материальной помощи роженицам сказано: «увеличить размер пособия выдаваемого матери на кормление ребенка с 5 рублей до 10 в месяц и на обзаведение необходимыми предметами ухода за новорожденными с 30 рублей до 40». По-моему этого мало, чтобы обеспечить ребенку хороший уход и правильное полноценное кормление. Матери, жене неквалифицированного рабочего, такой помощи, конечно, недостаточно. Я считаю, что этот пункт проекта нужно как-то дифференцировать.

Еще одно замечание. Я считаю совершенно необходимым повысить плату за регистрацию разводов.

М. П. БЫКОВА.
Жена директора хлопзавода № 3.
Фергана.

Врачей судить строже

У меня есть ряд замечаний к отдельным пунктам постановления.

Первое: я считаю совершенно недостаточным наказание для врачей, производящих аборт с нарушением условий, указанных в проекте постановления. Только врач в халате врача может нарушить постановление партии и правительства. Поэтому к таким людям нужно применять более суровые меры наказания.

Второе: для того, чтобы не дать возможности проходимцу-отцу бросить ребенка и улизнуть от уплаты алиментов, нужно не только в паспорте, но и в трудовом списке делать отметки.

А. В. МАКАРОВА.
Жена управделами ЦК союза хлопзаводов.

Еще рано запрещать аборт

Замечательное постановление, и, конечно, ничего другого желать не приходится, как только — чтобы его скорее осуществили на деле. Особенно следует отметить то место, где сказано об установлении государственных пособий многодетным семьям.

В части запрещения аборта в основном, конечно, правильно, но нельзя его применять ко всем без исключения. По-моему, аборт запретить можно всем женщинам тогда, когда значительно улучшится работа детяслей, садов и увеличится их количество.

В постановление нужно также внести ряд мероприятий, направленных на развитие работ по обезболиванию родов.

В проекте точно выражены проценты, которые отец должен выплачивать на содержание ребенка. У нас немало путаницы в этом вопросе. Например, мне судом присуждено получать на ребенка 80 рублей, в то время как мой бывший муж Шмаков, работая в Джизаке, получает 500 рублей в месяц.

КУТИКОВА.
Экономист племенной заготовительной конторы

У СТОЛА ЗАГСА

В октябрьский загс пришли жених с невестой. По инструкции регистраторша Дорофеева обязана была только записать ответы на десяток узко анкетных вопросов о фамилии, адресе и прочем.

Но Дорофеева отлично знала жениха. Только неделю тому назад он приходил сюда же брать выписку о смерти: отравилась его последняя жена. Этот муж — милиционер Узгинов — возмутительно обращался с женой, ходившей на последнем месяце беременности. Затравленная женщина вынуждена была по приказанию «хозяина» или сидеть дома, или ходить под караулом. Был случай, когда муж исчез на пять дней, и будущая мать все это время просидела голодная. Она не выдержала, отравилась сама и погубила еще нерожденного ребенка.

Что должна была сделать регистраторша брака, когда в загс пришел этот жених? По инструкции — только заполнить анкетные вопросы, спросить паспорта и документы с места работы. Она так и сделала. И узнала, что невеста — М. Г.— девушка, работница Текстилькомбината, выходит замуж впервые.

Запись закончилась бы как обычно:

— С вас, гражданин, три рубля. Вот справка. Поздравляю, всего хорошего!

Но Дорофеева захотела задать несколько вопросов невесте:

— Давно вы познакомились?

— Позавчера.

— Вы знаете, что ваш будущий муж был уже женат?

Девушка замялась.

— Вы знаете, что его жена, будучи беременной, отравилась из-за безобразного к ней отношения со стороны вот его, вашего жениха?

Этот разговор нарушил его жених. Он недоброжелательно прислушивался к вопросам, но потом, будучи, видимо, человеком достаточно опытным в загсовских делах, мило бросил:

— Какое вам дело до этого? Жена была дура, если отравилась.

Девушка медлила с ответом. Но нескольких слов жениха было достаточно. Она подписалась на брачном свидетельстве и стала гражданкой Узгиновой.

Это было 25 мая этого года. А на следующее утро она прибежала в загс со слезами на глазах. Руки у нее дрожали и нервно теребили полу жакетки.

— Я всю ночь не спала!

— Садитесь, расскажите!

— Все думала... Решила к нему не ходить, пошла к соседям, спросила про ту жену... Правда, все правда... Он плохой человек. Я боюсь его... Разведите меня. Пусть паспорт мой будет испачкан, но с ним я жить не хочу.

Девушку успокоили. Она заплатила три рубля, и ее развели.

Ну, а если бы регистраторша браков сухо придерживалась инструкции? Если бы под шелковым джемпером ее не билось сердце **человека?**

Заведующая октябрьским загсом тов. **Бурханова** приводит десятки случаев, когда регистрировать брак приходят опытные ловеласы, уже испытавшие сговорчивость пятых—шестых жен. Доверчивые женщины идут со своими «друзьями жизни» в загс после двух—трех дней знакомства. Наивные, они не понимают, что такие ловцы жен устанавливают для них месячный или полугодовой «контрольный срок», что скоро такие мужья начнут надоедать, оставлять их без денег, а подчас, как это случилось с Узгиновой, и доводить до самоубийства. В самом деле, чего можно ждать от такого «брака», от мужа, пришедшего за счастьем к загсовскому столу в пятый или шестой раз?

Рассуждения легкомысленных подлецов просты:

— Три рубля не большой расход. Захочу женюсь, захочу разведусь.

Вот почему работники октябрьского загса, люди больше всех соприкасающиеся с запросами и развязками любовных историй, так горячо встретили проект закона о запрещении абортов, о разводах и алиментах, о детдомах и др. Они считают закон замечательным, долгожданным и край не необходимым. Им нравится строгость, соединенная с теплой заботой. Они одобряют затруднения, возникающие для мужей-мотыльков, порхающих от жены к жене.

Но как практические работники брачного фронта, тт. Бурханова и Дорофеева задумываются вот над чем.

— Если регистрация третьего развода будет стоить триста рублей и отметка о сером разводе сделана в паспорте, то не найдутся ли желающие «потерять» паспорт? Ведь тогда можно будет сказать, что женат только раз, и заплатить 100 рублей штрафа? Надо брак отмечать еще где-то.

— А как быть с фактическим браком? Сейчас ребенок регистрируется даже если отец с матерью не зарегистрировали брака. Ведь можно и пять и десять раз жениться и потом развестись. Не следует ли ввести обязательной регистрации брака и развода?

Много дум рождает новый проект. Обсуждать есть что. Первый социалистический плебисцит по семейным делам, конечно, приведет к созданию авторитетнейшего закона, способного еще больше укрепить советскую семью.

Заведующая подводит итоги дня:

— Четыре брака. Меньше чем обычно, но личего: сегодня рядовой, а не предвыходной день... Четыре развода...

Тов. Бурханова хмурится. Но тут же улыбка скользит по лицу:

— Родилось 25 ребят.

ЮР. АРБАТ.

Я люблю детей

Я люблю детей. У меня их трое.

В выходной день мы всей семьей едем за город в сады, или в кино.

Старшая дочь школьница, а двое младших проводят день в детском саду.

Дети здоровы. Но если что-либо с ними случается, я никогда не запускаю болезни.

Я оберегаю их от улицы и уверена, что у меня вырастут культурные, полезные члены социалистического общества. Мои дети — моя гордость. Мо дети — мое счастье.

Живем мы скромно, но в достатке. Зарабатываю 200 рублей в месяц. Муж присылает из Таджикистана ежемесячно 100—150 рублей, и семья не знает нужды.

Многие удивляются, спрашивают меня: когда ты успеваешь за ними смотреть — ты и служишь и в кружках работаешь. Ты активистка!

Я отвечаю:

— Надо только детей любить.

Я не делала ни одного аборта, и запрещение их делать считаю правильным и нужным. Я радовалась, когда читала замечательный проект закона.

Какое счастье жить в нашей великой стране, которая так любит и заботится о детях.

Но в закон надо внести пункт, устанавливающий право матери на детей при разводе. Там же надо указать, в каких случаях дети отходят к отцу.

Хочу уточнить еще один пункт.

За неплатеж присужденных судом средств на содержание детей установлено уголовное наказание — до двух лет тюремного заключения. Алиментщик сядет в тюрьму. Мне неясно, как будет с ребенком. Надо бы злостного алиментщика присуждать не к тюремному заключению, а к **принудительным** трудовым работам, а определенную часть заработка отдавать на содержание ребенка.

П. ЯКУБДЖАНОВА.
Хронометражистка Сельхозтранспорта.

Ребенок принесет счастье

Когда я делала аборт — плакала не от боли, мне было стыдно. Сколько я пережила за эти несколько минут, пока меня оперировали. А как бы мне хотелось иметь четвертого ребенка! Но муж и родственники сначала уговаривали, а потом заставили сделать аборт.

У меня две дочери. Я их так воспитаю, что даже упоминание о слове аборт вызовет у них отвращение. Когда они вырастут, жить у нас станет еще лучше, а лишний ребенок может принести в семью только счастье.

ИРХОДЖАЕВА АЙНИДЖАМАЛ.
Слушательница курсов инструкторов при швейной фабрике «Красная заря».

Константин СВАН

Отцы в бегах

Письмо кончалось словами: «Ты свободна...».

Так была оборвана многолетняя совместная жизнь. Сотников исчез, оставив жене кроме неограниченной свободы еще и двух ребят. Этот великодушный супруг, порывая с семьей, предусмотрительно обошел молчанием место своего нового жительства, заботясь, очевидно, и о свободе собственной. Выдала его случайность: на конверте письма стоял штамп самаркандской почты.

Жена, не имея возможности содержать детей, начала поиски беглого мужа. Помог ей в этом социально-правовой кабинет Института охраны материнства и младенчества. Очень скоро поиски увенчались успехом. Было установлено, что Сотников действительно живет в Самарканде, в доме № 8, по улице второй Юнчук-арык. Но для того, чтобы начать судебное дело о взыскании алиментов, нужно было еще установить место работы беглеца и сумму получаемого им заработка. Сотникова послала заявление самаркандским организациям с просьбой помочь ей взыскать алименты с отца ее детей. Заявление было послано месяц назад, а ответа из Самарканда все нет.

Заведующая социально-правовым кабинетом т. Конькова говорит:

— Это может показаться странным, но из других республик мы ответы получаем быстрее, чем от организаций, которые находятся у нас буквально под боком. Требуется всего несколько дней, чтобы получить ответ из Куйбышева, Казани, Омска, Кирова. А вот пятое отделение ташкентской милиции ответило на наш запрос только через восемь месяцев. За это время мы успели сами разыскать, кого нам было нужно, привлекли этого человека к суду, выскали алименты.

Укрывательство от уплаты алиментов преследуется советским законом, как преступление. Это и естественно. Ведь даже животные не бросают своего потомства. И тем не менее к алиментным делам существует еще этакое презрительно-ироническое отношение. Жалобы на неуплату алиментов месяцами лежат без движения в папках у прокуроров, розыск беглых отцов ведется с возмутительной прохладцей.

Вот, например, где Гирин?

Этот мужчина работал в свое время продавцом в Узбекторге. Он исчез, бросив семью, как это говорится, на произвол судьбы. Жена Гирина — больной, измученный человек. Содержать детей ей не под силу. Социально-правовой кабинет помог разыскать Гириной беглого супруга, привлечь его к ответственности. Гирина получила на руки исполнительный лист. Тогда супруг вновь исчез. Он изменил место жительства и место работы.

Человек — не иголка. Адрес Гирина удалось установить. Жалоба на неплательщика алиментов была подана в прокуратуру Ленинского района. Секретарь прокурора, имеющий, очевидно, слабое представление о советских законах, прочитав заявление, возмутился:

— Лезут по пустякам! Задолженность-то всего за два месяца. Не будем мы этим делом заниматься...

Сплошь и рядом женщина, брошенная мерзавцем-мужем, встречает стену тупого, упрямого равнодушия, а порой и издевательство. «Алиментщица» — это слово звучит, как кличка. На алиментщицах изощряют свое остроумие сатирики из бухгалтерий, теряющие исполнительные листы, мелкие чиновники судебных инстанций, добродетельные отцы, у которых «рыльце в пуху»...

Вот обыкновеннейший случай из жизни.

Механик Среднечирчикской МТС Захаров сошелся с работницей Гавриловой. Когда Гаврилова забеременела, он сказал ей только одно слово: «Дура!» — и пошел брать расчет. Администрация уволить Захарова отказалась. Тогда механик поставил вопрос ребром: «Я или она». Уволили Гаврилову.

Руководители МТС считают, очевидно, что они проявили чуткость к живому человеку...

Кстати, районный суд в пользу ребенка Гавриловой из заработка Захарова предложил удерживать ежемесячно... 25 рублей. А ведь механик зарабатывает не меньше пяти сотен. Это что — тоже «чуткость».

Захаров, впрочем, не хочет платить и этих 25 рублей. Порвав исполнительный лист, он пытался бежать из района, но был задержан прокуратурой. Прокурору он заявил:

—Я в каждом кишлаке бабу имею. Что же, всем им платить, по-вашему?

За правовой помощью в Институт охраны материнства и младенчества обращаются ежедневно десятки женщин. Большинство из них приходит сюда, уже потеряв всякую надежду на отцовскую помощь их детям.

У Коньковой они находят не только теплые, ободряющие слова, но и горячее сочувствие. Веселая, жизнерадостная Конькова, выслушав очередной рассказ о тяжелых мытарствах, уверенно говорит:

— Найдем!

И она находит их, беглых мужей, где бы они ни скрывались. Вот ответ из Казани. После трехмесячных поисков муж, четыре года пребывавший «в бегах», обнаружен. Алименты взысканы. Находятся мужья, даже те, что скрылись за полярным кругом.

За три месяца в кабинет обратилось 137 просительниц. Кроме того, за этот же срок было разобрано 381 повторное дело. С какими только горестями сюда не идут; и за помощью в розыске отцов, и с жалобами на неправильное увольнение с работы, и с просьбой устроить ребенка в ясли.

В регистрационном журнале кабинета есть графа: «Мирное соглашение». Все средства использует Конькова, чтобы результаты ее трудов были сведены в эту мирную графу. И очень часто это ей удается.

— Был у меня недавно, — рассказывает Конькова, — этакий случай...

... Познакомились они в Ленинграде, где вместе учились. Сошлись. Она родила ребенка. Потом он уехал в Ташкент. Писал, что не может найти квартиру. Она ждала несколько месяцев, извелась в обещаниях и приехала. Муж принял ее холодно. Жить устроил к приятелю, сам приходил наведать. Однажды он ей заявил, что квартиру ему не дают и что она должна ехать в Москву. У нее возникли сомнения.

Конькова вызвала мужа. Он явился полный собственного достоинства, с апломбом не по возрасту.

— Она жаловалась? Ну, теперь-то я с ней жить не буду, это ясно.

И протянул пропуск для отметки.

Уйти оказалось не так-то просто.

— Вы меня законами не стращайте,— заявил он. — Законов я не боюсь..

— Вы комсомолец?

...Квартира нашлась. Недавно Конькова встретила супружескую чету в мебельном магазине. Они покупали обстановку.

Но не все дела кончаются так «гладко». Когда, например, прораб строительства Полиграфкомбината Степанюк узнал, что работница Вострикова беременна, он поставил ее на самую тяжелую работу — таскать кирпичи. Врач дал Востриковой справку, что этот труд для нее вреден. «Ага, — обрадовался прораб. — Отказываешься!». Вострикову уволили. Она пыталась сделать себе выкидыш. Не удалось. Пролежав семнадцать дней в больнице, она ослабевшая, снова очутилась на улице. Вскоре она вновь хотела выкинуть ребенка. И опять ей это не удалось. Наконец, она родила тщедушного, хилого ребенка. Был суд. Вострикова присудили компенсацию за прогул. Таким образом, за издевательство над работницей расплатилось государство, а профсоюз оштрафовал прораба на... 50 рублей. Негодяй остался безнаказанным.

Или вот другой случай. Заведующий детдомом № 22 уволил беременную воспитательницу. Он заявил ей: «Больных и беременных я не держу». Ни Наркомпрос, ни райком союза не пожелали вступиться за обиженную женщину. Только при нажиме правового кабинета ЦК союза пришлось восстановить воспитательницу на работе. Заведующий детдомом порвал бумажку, полученную из союза, сказав:

— Мы брали тебя с двухмесячным испытательным сроком. Не подошла — уволили.

Это ложь. Во-первых, такой срок испытания не допускается законом. Во-вторых, в приказе о двух месяцах не было и речи.

— А, впрочем, — сказал зав. — приди 10 июня.

А 10 июня детдом уезжает в лагери...

Социально-правовой кабинет борется за права трудящейся женщины, за права детей. Но в большинстве случаев борьба эта идет в одиночку. Прокуратура, милиция, хозяйственники, профсоюзы не оказывают этому замечательному учреждению необходимой помощи. Кстати: весь «штат» кабинета — два человека. Что могут сделать двое, хотя бы даже таких, как Конькова?

... В кабинете сидит пожилая женщина. По морщинистому ее лицу стекают слезы. Муж ее алкоголик. Он пропил уже весь домашний скарб до последней кастрюли. Он до бесчувствия избивает жену.

— Мы обращались, — говорит Конькова, — во второе отделение милиции. Вот полюбуйтесь...

На письме резолюция: «Обратитесь в суд». И все. Коньковой начальник милиции сказал по телефону:

— Мы в семейные дрязги не лезем. Муж— есть муж. Что хочет, то и делает.

— А если он ей голову топором прошибет?

Начальник милиции задумался.

— Тогда заявите. Зарегистр...

О грозном горкоме комсомола

В школах Узбекистана начались проверочные испытания. После подведения итогов годовой учебы, ребята разъедутся в пионерские лагеря, в детсанатории, поедут на экскурсии, на курорты отдыхать, веселиться, набирать новые силы для учебы.

Много тысяч детей останется в городах. Спрашивается: как и кем они будут культурно обслуживаться? Где будут проводить свой досуг дети?

В организации досуга ташкентских ребят неразбериха и чехарда, много выкрутасов горе-воспитателей.

6 мая профсоюзы Ташкента назначили проводить кросс им. Шверника. Оказалось — нехватает участников. Расторопные профчинуши быстро нашли выход из положения, вспомнив о своих шефских школах, куда в обычное время не привыкли заглядывать. Шефы в ударном порядке мобилизовали школьников и без тренировки пустили их вместе со взрослыми. Так же поступили они и 24 мая. Это событие, как и многие другие (городской слет юных изобретателей, платное(?) гуляние детей, соревнование по ПВХО), прошло мимо Ташкентского горкома комсомола.

Вся беда в том, что горком комсомола не знает, что делает его пионерский отдел, которым временно заведует тов. Ризванов. А пионерский отдел в свою очередь не интересуется работой детских учреждений Ташкента. Получается вредная кустарщина. Организованного обслуживания ребят не существует. Особенно это чувствуется сейчас, когда ученики 1, 2, 3 классов, закончив учебу в школах, предоставлены самим себе.

Редакция газеты «Пионер Востока» провела вместе с горкомолом несколько крупных массовых мероприятий: городскую елку, бал-карнавал, встречу вожатых. Но во всем этом не было видно лица горкома комсомола.

Деткоры нашей газеты с прошлого года не оставляют мысли о строительстве детской железной дороги. Деткорам и редакции в этом помогают все, кроме горкома комсомола.

Дом художественного воспитания детей, технические станции, дом вожатых, театры юных зрителей, кукольные театры, парки, стадионы, советы физкультуры, Осоавиахим, детские библиотеки, Дворец пионеров работают оторванно от горкома комсомола. Почему? Потому, что горкомол не интересуется их работой, не помогает им, а подчас просто мешает и срывает хорошие начинания, как это получилось с физкультурной эстафетой на приз газет «Пионер Востока» и «Ленин учкуны».

Полтора месяца ребята Ташкента готовятся к эстафете. Больше месяца организ. пионерским отделом горкомола т. Ризванов состоит членом оргкомитета. Вдруг недавно звонят в редакцию из горкомола:

— Как вы смели обойти нас? Мы позавчера на бюро отменили вашу эстафету. Надо было бы притти, поговорить, наметить мероприятия, составить предложения, согласовать, увязать, а вы этого не сделали.

— Помилуйте, мы беседовали и увязывали все это с т. Ризвановым, но редакция не виновата, что пионерский отдел не доложил об этом секретарю.

Невольно вспоминаешь слова т. **Косарева** на X с'езде ВЛКСМ: **«До обладания любят у нас что-нибудь да фиксировать, а фиксировать-то часто бывает нечего».**

И вот в горкомоле состряпали резолюцию:

«Считать недопустимым, когда редакции «Пионер Востока» и «Ленин учкуны» без согласования с горкомом ЛКСМУз проводят в городе детскую эстафету».

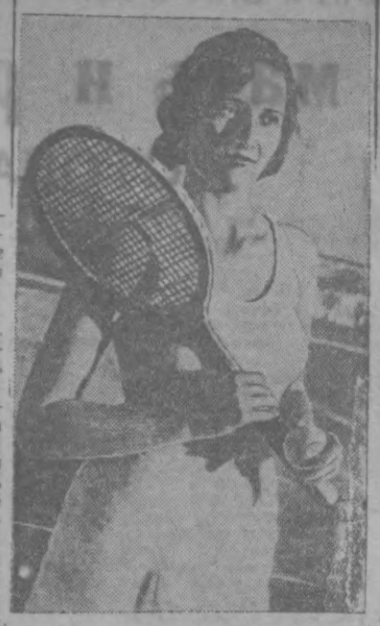
Через 4 дня к этому пункту резолюции прибавляется еще три. Вот кусочек одного из них: «...отменить(?) проведение детской эстафеты и запретить(?) редакциям газет «Пионер Востока» и «Ленин учкуны» проведение каких-либо то ни было мероприятий в городе без согласования с горкомом ЛКСМУз».

Горком комсомола, видимо, забыл, что детские газеты Узбекистана являются органами ЦК ЛКСМУз, и никто не давал права распоряжаться ими горкому комсомола.

И кроме того в этом ли должна выражаться помощь массовым мероприятиям газеты!

С. СОКОЛОВ.

Редактор газеты «Пионер Востока».



Открылся теннисный сезон на стадионе им. Икрамова. **На снимке: Нина Кунц**, одна из сильнейших теннисисток Узбекистана.

Фото **М. Пенсона.**

★ ★

ТОВ. МАНЖАРА ПРИНЯЛ ДЕЛЕГАТОК СЕЛЬМАША

Заместитель председателя ЦИК УзССР т. **Манжара** принял делегацию жен инженерно-технических работников Ташсельмашзавода. Тов. **Воронина** — жена технического директора и т. **Вайсброд** — жена зам. начальника планового отдела преподнесли т. Манжаре большой букет цветов и в его лице заверили ЦК партии и правительство Узбекистана, что жены инженерно-технических работников Ташсельмаш завода отдадут все силы борьбе за культуру и быт и на производстве.

Тов. Манжара в ответном слове просил передать привет женам инженерно-технических работников завода и выразил пожелание, чтобы они вовлекли всех жен работников Сельмаша в активную работу. Особенно т. Манжара подчеркнул необходимость вовлечь в это движение узбечек.

К.

—o—

Республиканское совещание жен командиров хлопковой промышленности

Вечером 28 мая в зале Дома правительства состоялось заключительное заседание первого республиканского совещания жен хозяйственников и инженерно-технических работников хлопкозаводов Узбекистана.

На трибуне—жена майора **Н. М. Каминская.** Она передает привет собравшимся делегатам хлопковых районов Узбекистана от жен командиров ташкентского гарнизона.

Участницы совещания тт. **Кирина, Нечаева, Шахмаева, Подгорская, Абрамова, Никонова и Соповьева** делятся опытом работы, рассказывают о том, как жены хозяйственников, инженеров и техников хлопкозаводов Узбекистана шефрят культуру в быту и на производстве.

Громким «ура», возгласами «Да здравствует правительство Узбекистана!» встречал зал сообщение секретаря ЦИК УзССР тов. Ахмедходжаева о том, что на заседании президиума ЦИК только что принято решение — за активную общественно-массовую работу хлопковой промышленности Узбекистана среди рабочих и жен ударников и стахановцев премировать:

ПОЧЕТНОЙ ГРАМОТОЙ ЦИК УзССР:

Тарасову З. Н., — жену директора наманганского хлопзавода, **Быкову Н. Т.** — жену директора ферганского хлопзавода № 28, **Осипчук** — жену врача ЦК союза рабочих хлопкозаводов, **Грушник А. Т.** —жену технорука андижанского хлопзавода № 4 и **Гуревич М. В.** — жену директора Узбеготхлопкотреста.

ПОЧЕТНОЙ ГРАМОТОЙ И ЦЕННЫМИ ПОДАРКАМИ:

Тт. Ераскину М. А., Гамову А. Ф., Сибельдину Л. К., Соколову Н. И., Ардабьеву Л. А., Синельникову П. Н., Степанову, Кирину, Курпову и Немову.

Совещание приняло обращение ко всем женам хозяйственников и инженерно-технических работников хлопкоочистительной и маслобойной промышленности СССР.

Отделение Костенко в противогазах

ВОЕННО-ХИМИЧЕСКИЕ СОРЕВНОВАНИЯ ОСОАВИАХИМА

— Газы!

Команда отдана.

Руки быстро отвинчивают клапан сумки. Две секунды и шлем скрывает лицо осоавиахимовца.

— У третьего перекос,—заявляет начальник противовоздушной и химической службы Белоконников.

Судейская коллегия военно-химических соревнований заносит в протокол все показатели учебы. И когда на линию соревнования выходит девушки «Красной зари»—пионеры Князева, Земцова, Аванесова, Матвеева, Захарова и их капитан—комсомолка Костенко, судьям остается отмечать только отличные показатели.

Замечательные показатели!

Из 210 участников городских соревнований, из 35 команд—команда Костенко лучшая. В 2,1 секунды все отделение готово к газовой атаке!

Обширна программа соревнования.

Звенья санитаров подбирают отравляемых бойцов. Вторым мешочком с песком тушит зажигательный снаряд Аванесова, отлив на одевание противогаза и тушение всего 6,5 дорогостоящих в условиях настоящего боя секунд. На 100 метров в противогазах отлично бегут осоавиахимовцы. Молодые патриоты соревнуются на лучшие показатели в укреплении обороны. Они демонстрируют свою блестящую выучку, свою преданность родине.

С. ЗМЕС.

—o—

ЗАКРЫЛАСЬ РЕСПУБЛИКАНСКАЯ МУЗЫКАЛЬНАЯ КОНФЕРЕНЦИЯ

Вечером 27 мая закрылась первая узбекистанская музыкальная конференция.

Закрывая конференцию, начальник Комитета по делам искусств при СНК Узбекистана т. **Горбунов** сказал:

— Мы думаем, что ко второй конференции сумеем демонстрировать своих опытных певцов, композиторов и больших музыкантов. Перед партией и правительством мы обязались дать узбекскую оперу, балет и музыкальную комедию. Оперные и композиторские кадры сейчас обучаются в Москве. На ближайшее время мы обязались дать музыкальную комедию «Роз-Мэри» на узбекском языке и в исполнении узбекских артистов «Бахчисарайский фонтан». Большое обязательство мы дали и по части реконструкции национальных инструментов, создания узбекской капеллы и оркестрового ансамбля. Для этого мы пригласили большого знатока восточных инструментов тов. Буни.

28 мая в Институте искусствоведения состоялось совещание с участниками конференции о самодеятельном искусстве.

Делегаты разъедутся 1 июня. Перед отъездом они прослушают в театре им. Сверлова музыку композитора Князевского к фильму «Клятва» и произведения участников конференции. В частности, впервые в Узбекистане будет исполнена симфония тов. Любова Штрейхер «О восточной женщине».

—o—

ГДЕ НОРА ТАДЖИЕВА?

Вопиющая безответственность работников детплощадки № 66.

25 мая воспитательницы детплощадки № 66 торопились на собрание, поэтому детей отпустили в 2 часа дня, не дождавшись прихода родителей. Пятилетнюю **Нору Таджиеву** вывели за ворота и сказали: «Иди домой». Но Нора домой не пошла...

Мать Норы — роженица — лежала в постели в сильном страхе за свою девочку. Розыски Норы начал отец, пришедший с работы поздно вечером. Ребенок до сих пор не найден.

Исчезновение девочки нисколько не беспокоит работников детплощадки. Заведующая площадкой **Бардиханова** так успокаивает воспитательницу **Шарипову,** в группе которой состояла Нора:

— Раз она потерялась не на площадке, мы за нее не отвечаем...

Случай отпуска ребят с детплощадки без родителей на дому

Б. М.



Пионер **Джелял Насретдинов,** отличник школы им. 1 Мая, помогает слабоуспевающим товарищам Хадиевой и Малсудову, готовя их к испытаниям по математике.

Фото **М. Пенсона.**

★ ★ ★ ★

ПРОВЕРОЧНЫЕ ИСПЫТАНИЯ В ШКОЛАХ

Недостатки первых дней

Во многих школах нарушается порядок ешься хладнокровию работников горono, от проверочных испытаний. Проскальзыва- граничивающихся фиксацией подобных фак тов, в то время, как малограмотный человек продолжает учить детей русскому языку.

На испытаниях в школе № 47 не создана спокойная обстановка. На испытаниях одновременно могут быть не больше 35 детей, диктант же по русскому языку в 7 классе писали 49 человек. В аудитории было шумно, учительница (т. Манжирова) не могла слепить за всеми ребятами. На дворе играющие дети поняли шум и гвалт. Учительнице приходилось бесконечно повторять слова. Ученики волновались, нервничали.

Причин, отрицательно действующих на настроение детей во время испытаний много. Здесь и неизжитая в школах «экзаменационная» обстановка, и неосведомленность детей о порядке испытаний, и, наконец, очень важный момент, — недостаточность разъяснительной работы с родителями. В школе им. Сан Чу-фа и им. Бубнова зарегистрированы случаи, когда родители, отпуская детей на испытание, угрожали:

— Если получишь плохую отметку, домой не являйся.

Нужно еще раз отметить большую ошибку, допущенную многими школами (им. Коминтерна, им. 8 марта и др.), не выявившими больных детей и не отложившими их испытаний на осень. Участие больных детей в испытаниях привело к случаям детских истерик, потери сознания от головокружения, сердцебиения и т. д. Эти инциденты действовали не только на детей, но и на преподавателей. И в этом виноваты не только школы, но также и отделы народного образования и здравоохранения, не давшие своевременных точных указаний школам и школьным врачам.

Б. МАГИО.

—o—

БИЛЕТНАЯ КАССА ДЛЯ СТАХАНОВЦЕВ

С 1 июня на городской станции Ташкент открывается билетная курортная касса. Эта касса будет обслуживать стахановцев, имеющих курортные путевки, больных и женщин с малолетними детьми.

Каждый местком предприятия может за три дня заранее позвонить по телефону № 32139 на городскую станцию и заказать нужное количество билетов. Нужно только сообщить, сколько и до какой станции требуется билетов. Это необходимо для того, чтобы касса имела возможность заблаговременно заготовить стахановцам билеты.

Стремительным потоком потеклись реки Ак-Бура и Арашан. Разбушевавшейся водой снесены большие по-

курортные путевки, может без всякой очереди получить в курортной кассе заказанные ранее билеты и прямо на предприятии вручить их стахановцам.

Н. Н.

—o—

ПАВОДКИ

Горные потоки

В горах Южной Киргизии прошли сильные ливни. Стремительным потоком потеклись реки Ак-Бура и Арашан. Разбушевавшейся водой снесены большие по-

Враждебная стихия бушует в районе Кувинскому каналу. Напором Ак-Буры смыло спиллвную дамбу против спиллвка Каравчи. Ходжикабадского района. Небывалый паводок прорвал каналы Чувай, Первомайский, Кушинский и Булакбашинский. Арашан залил участок Кувинского канала. Меры для защиты каналов и ирригационных сооружений приняты. Параллельно идут работы по очистке каналов от наносного ила.

Разливом Кара-Дарьи в Ленинском районе затопило кишлаки Аход и Хайрабад. Пострадавшие от наводнения 43 хозяйства переселены. В районе наводнения самоотверженно работают колхозники Ленинского района. Для защитных работ не хватает леса.

В ночь на 27 мая воды Кара-Дарьи на территории Наманганского района ударились в правый берег и обошли защитные сооружения. На протяжении 20 километров вода интенсивно размывает берег.

—o—

Поправка УзТАГ

При передаче из Москвы проекта постановления «О запрещении абортов, увеличении материальной помощи роженицам и т. д.» по линии ТАСС допущена серьезная ошибка: пункт 10 следует читать: «Установить государственное пособие многосемейным матерям, имеющим 7 детей, при рождении каждого следующего ребенка в 2 тысячи рублей ежегодно в течение 5 лет со дня рождения ребенка, а матерям, имеющим 11 детей, — единовременное государственное пособие при рождении каждого следующего ребенка в 5 тысяч рублей и со второго года ежегодное пособие в 3 тысячи рублей, выдаваемое в течение следующих 4 лет со дня рождения ребенка».

Ошибка обнаружена по получении из Москвы центральных газет с текстом проекта закона.

Врид. ответственного редактора Ю. КУГЕЛЬ.

ИЗВЕЩЕНИЯ

1 июня в 6 час. веч. в помещении кино Бюр-Агач **созывается пленум** сталинского горрайсовета.

Всем членам и кандидатам райсовета явка обязательна. **ПРЕЗИДИУМ.**

31 мая в 7 часов вечера в клубе Винзавода № 7, по Куйбышевской улице, состоится совещание секретарей парткомов парторгов, пропагандистов, читчиков, бюрократов, и докладчиков по проекту постановления о запрещении абортов с повесткой:

1. О партпросе в летний период.
2. Инструктивный доклад по проекту постановления ЦИК и СНК СССР о запрещении абортов и т. д.

Куйбышевский РК КП(б)Уз.

31 мая 1936 г. в 7 час. вечера в летнем клубе Праздвоздухфлота (Гоголевская ул., около ЦК КП(б)Уз) созывается собрание городского комсомольского актива.

Порядок дня:

1. Лекция «О коммунистической морали» лектор тов. Данчик).

Вход по билетам, распределяемым райкомами комсомола.

Ташгорком ЛКСМУз.

31 мая в 8 час. веч. в актовом зале ТашМИ состоится объединенное заседание терапевтического и хирургического обществ с повесткой дня: 1. Основы полевой и военно-санитарной службы в пищевых условиях — Б. Н. Ибрагимов. 2. К клинике перитонита аппендицитогенного — Н. А. Бельтюков.

31 мая в 8 ч. веч. в здании оргкомитета ССХУз (ул. Гоголевская и Пушкинской, № 38 б. куйбышевский райсовет).

СОСТОИТСЯ ТВОРЧЕСКИЙ ВЕЧЕР **Художника Н. С. ТУРКЕСТАНСКОГО**

Вход свободный.

ОРГКОМИТЕТ ХУДОЖНИКОВ.

ГОСУДАРСТВЕННЫЙ РУССКИЙ ДРАМАТИЧЕСКИЙ ТЕАТР

30 мая утро 24-й спект. ударников, 30 мая вечер 25-й спект. ударников

ДАЛЕКОЕ

Начало утренних спектаклей в 12 час. дня, вечерних — в 8 час. 30 мин.

Касса с 3 час. дня.

ЛЕТНИЙ ТЕАТР ИМ. СВЕРДЛОВА

ТАТАРСКИЙ ТЕАТР

премьера АЛТЫСУЮКЛИ

Постановка С. Кальмета.

Касса открыта ежедневно с 3 часов дня.

Начало ровно в 9 час.

ПАРК ДОМА КРАСНОЙ АРМИИ САВО

1—2—3—4—5—6 июня

Украинская государственная образцовая капелла **БАНДУРИСТОВ**

Художественный руководитель и дирижер отделенный командир **Николай МИХАЙЛОВ.**

В программе: украинская народная песня, массовая песня, народный танец.

Начало в 9 час. 30 мин. веч.

Касса с 10 час. утра.

Принимаются заявки на коллективное посещение. Кассы парка приступили к выдаче билетов на первую половину июня.

ПАРК КУЛЬТУРЫ И ОТДЫХА ИМ. М. ГОРЬКОГО

Ташсовет

30 мая

Днем: Большое детское гуляние.

Начало в 12 часов дня.

Вечером: На открытой эстраде выступление артистов эстрады

Большой фейерверк.

ПАРК В ОГНЕ

с 7 часов вечера **БОЛЬШОЕ ГУЛЯНЬЕ.**

Входная плата 75 коп. Лица, имеющие билеты в кино «Искра», за вход в сад не платят. Цены местам от 1 р. 75 к. до 2 р. 25 к.

ПАРК КУЛЬТУРЫ И ОТДЫХА им. ТЕЛЬМАНА ТАШСОВЕТА

30 мая

Первое в сезоне

ГРАНДИОЗНОЕ ГУЛЯНЬЕ.

ОГНЕННЫЙ КАРНАВАЛ

(фигурный фейерверк)

Проводит пиротехник-художница **Нина ЧЕПАТИ.**

В парке играют 6 оркестров музыки.

Начало фейерверка в 10 ч. 30 м.

В зеленом летнем театре выступление артистов эстрады

Анна БОРИСОВСКАЯ и Петр ТАРАХНО

(сатира и юмор)

Виталий БОРТАР (юный жонглер)

Начало ровно в 9 час 30 м.

На вновь открытой танцплощадке—запад-но-европейские танцы.

Плата за вход 1 руб. Начало танцев в 9 ч. вечера. В парке—массовые игры, баллоны, кукольный театр, катание на осликах и лодках.

Кинотеатр САВО звуковой кинофильм **ВЕСЕЛЫЕ РЕБЯТА.**

Начало в 9 и 11 часов вечера.

В КИНО:

Звуковые кинофильмы

Им. ИКРАМОВА **СЕМЕРО СМЕЛЫХ,** с 31-го мая **ПАРТБИЛЕТ.**

ХИВА ЛЕТНЯЯ **МЫ ИЗ КРОНШТАДТА**

ХИВА ЗИМНЯЯ днем и вечером **ЧАПАЕВ,** с 1-го июня днем **ХРОНИКА,** вечером **ЮНОСТЬ МАКСИМА**

ИСКРА ЛЕТНЯЯ **ОДНАЖДЫ ЛЕТОМ.**

ИСКРА ЗИМНЯЯ днем **ШАЧАЛЫ РАВАТА,** вечером **ПЕРВАЯ и ПОСЛЕДНЯЯ,** с 1-го июня днем **КРЫТЫЙ ФУРГОН,** вечером **ИГРА В ЛЮБОВЬ.**

УДАРНИК **ПАРТБИЛЕТ,** с 31-го мая **ЧЕЛОВЕК НЕВИДИМКА.**

Им. ТЕЛЬМАНА **ВСТРЕЧНЫЙ,** с 31-го мая **СЕМЕРО СМЕЛЫХ.**

БЕШ-АГАЧ ЛЕТНИЙ **ПУТЕВКА В ЖИЗНЬ** с 1-го июня **ПЕРВАЯ и ПОСЛЕДНЯЯ.**

Жена, дети и внуки с прискорбием извещают родных и знакомых о смерти **Александра Полиэрпоевича ШИШОВА,**

последовавшей 28 мая с. г.

Вынос тела 30 мая в 12 час. дня из квартиры покойного.

ПАРТИЙНО-ТЕХНИЧЕСКАЯ КОНФЕРЕНЦИЯ ХЛОПКОВОЙ ПРОМЫШЛЕННОСТИ

Встретились потребитель и поставщик

Делегация Хлоптреста, побывавшая на хлопзаводах Соединенных Штатов Америки, задала сопровождающему вопрос:

— Как часто вы сменяете на-длинах пилы?

Вопрос был настолько неожиданным и нелепым (с точки зрения американцев), что в первую минуту даже не нашлись, что ответить. С тех пор, как существуют хлопзавод, о котором идет речь (а существует он полтора десятка лет), ни разу не сменялись пилы. За эту ответственную деталь машины американский заводчик совершенно спокоен, пилы, которые поставляет хлопковые фирмы, могут беспрерывно работать по многу лет.

Вопрос, заданный нашей делегацией, вызван был так-будто совершенно естественными обстоятельствами. На наших хлопзаводах пилы приходится менять чуть ли не каждые два дня. Но и такая частая смена бывает недостаточной.

Первопричиной такого ненормального явления является низкое качество продукции, выпускаемой Ташкентским сельмашзаводом. На партийно-технической конференции, созванной по инициативе Центрального комитета КП(б)Уз, лицом к лицу встретились поставщик и потребитель. И те, кто вынужден пользоваться продукцией Сельмаша,—Хлоптрест и Узбекрасмасло—предъявили обоснованный счет поставщику.

Некоторые рабочие пытаются притупить остроту вопроса о качестве пил, заводя нудные споры о количестве зубьев на пилах. Дело не в этом! Американская и наша многолетняя практика, а также специальная исследовательская работа, проведенная ташкентским опытным хлопзаводом, установили, что наилучшее количество зубьев не должно превышать 260 и быть не ниже 260. Вопрос о количестве зубьев таким образом благополучно разрешен. Все дело заключается в **качестве** зубьев. Каждый с качеством дело имел.

Выступление т. Кузьмина не было одиноко. Тов. Ткачук из Узбекрасмасло, инженер Лиманковский из Хлоптреста и многие другие товарищи конкретными фактами подтверждали недоброкачественную работу единственного в Союзе завода хлопкового машиностроения.

Работники Сельмаша не оправдывались. Они избрали другой путь — путь высокомерного отношения к требованиям заказчика. Завод, мол, привык удовлетворять нужды сельского хозяйства. Надо освоить серийное производство прицепных и навесных сельхозмашин, в том числе и хлопкоуборочных.

Задачи, стоящие перед Ташкентским сельмашзаводом по перевооружению сельского хозяйства, действительно огромны. Но может ли быть оправдан курс, взятый заводом, когда заказы Хлоптреста и Узбекрасмасло отодвигаются на второй план. Могут ли отодвигаться в сторону по вине Сельмаша важнейшие задачи реконструкции хлопкоочистительной и маслобойной промышленности? Конечно, нет! Должна быть резко осуждена практика Сельмаша, который все свои конструкторские силы направляет исключительно на создание сельскохозяйственных машин, работает над их улучшением, но ничего не предпринимает для улучшения хлопкового машиностроения.

Не работая над хлопковыми машинами, не изучая их, Сельмаш пошел по наиболее легкому пути — он копирует заграничные образцы. Но это было бы не так плохо, если бы конструкторы предварительно вдумывались внутрь машины и стремились бы избежать имеющихся недостатков. Беда заключается в том, что копирование производится с завязанными глазами, по выражению начальника конструкторского бюро Ташсельмаша тов. Кошенникова.

Сельмаш поэтому выпускает машины, которым давно уже пора найти приют в музеях. Интересный факт с машиной Хард энд Эттер. Завод только намечает ее выпуск, а в Америке, где машина работала более пяти лет назад, в нее внесен уже ряд улучшений, о которых Сельмаш не знает.

Руководители Сельмаша совершенно отвергли замену из новые машины одного из крупнейших своих потребителей—Узбекрасмасло. Программа на 1936-37 год не содержит даже намека на существование такой отрасли народного хозяйства.

Тресты Расмасло, таким образом, по росчерку пера планировщиков и хозяйственников завода остаются без машиностроительной базы.

На конференции встал еще один серьезнейший вопрос. Стахановское движение разбило все старые представления о нормах, о пределах. Тов. Бобров рассказал о некоторых итогах стахановской работы на хлопзаводах. Перекрыты американские нормы, в частности нормы фирмы Хардинг Эттер. Но на Сельмаше при конструировании машин никто не думает вносить стахановские поправки. Не учитываются новые нормы, новые скорости.

Тов. Немцович, руководитель партийно-технической конференции, подводя итоги двухдневных работ, указал работникам Сельмаша на то, что нужды хлопкоочистительной и маслобойной промышленности должны быть обслужены. Этого требует задача перевооружения хлопкоочистительной и маслобойной промышленности.

Споры — создавать ли специальную машиностроительную базу для хлопзаводов или сохранить эти функции за Сельмашем, ни в какой степени не должны отвлекать от вопроса о качестве продукции. Сельмаш обязан резко улучшить свою работу. Коренная перестройка должна коснуться и конструкторского бюро Сельмаша. Завод обязан работать над теми машинами, которые выпускает, обязан изыскивать и предлагать промышленности новые, улучшенные конструкции.

АДРЕС РЕДАКЦИИ: Ул. Полиграфическая ул., Полиграфкомбинат, 1-й под'езд второй этаж. ТЕЛЕФОНЫ: секретариат 32.347. ОТДЕЛЫ: партстроительства — 30.522 международной информации — 35.649, хлопковый — 34.524, промышленный— 31.063. эко. издательства — 32.358, отдел об'явлений — 31.520.

Упол. Узгиздата № 01474. Полиграфкомбинат им. А. Икрамова