БИБЛИОТЕКА
Восточно-Сибирского края
197-49-а.
ул. Красной звезды
евой научной Биб-ке
Хп 36г.

ПРОЛЕТАР

ПРАВДА ВОСТОКА

ЦЕНТРАЛЬНОГО КОМИТЕТА КОММУНИСТИЧЕСКОЙ ПАРТИИ (большевиков) УЗБЕКИСТАНА, ЦЕНТРАЛЬНОГО ИСПОЛНИТЕЛЬНОГО КОМИТЕТА СОВЕТОВ РАБОЧИХ, ДЕХКАНСКИХ И КРАСНОАРМЕЙСКИХ ДЕПУТАТОВ УзССР, СОВЕТА ПРОФЕССИОНАЛЬНЫХ СОЮЗОВ И ТАШКЕНТСКОГО ГОРОДСКОГО КОМИТЕТА КОММУНИСТИЧЕСКОЙ ПАРТИИ (большевиков) УЗБЕКИСТАНА

18 октября 1936 г.
№ 242 (4203) ВОСКРЕСЕНЬЕ Цена 10 коп.

БУЛУНГУРСКИЙ РАЙОН ВЫПОЛНИЛ ПЛАН ХЛОПКОЗАГОТОВОК

★

ЦК КП(б)Уз — тт. ИКРАМОВУ, ЦЕХЕРУ
ЦИК УзССР — т. АХУН-БАБАЕВУ
СНК УзССР — т. ФАЙЗУЛЛЕ ХОДЖАЕВУ

Под руководством ЦК КП(б)Уз и лично товарища Икрамова Булунгурский район план хлопкосдачи с площади 8.090 га выполнил 15 октября на 100,1 проц.

Партийные и советские организации в борьбе за сбор хлопка до последней коробочки обязуются к 1 ноября покрыть прошлогоднюю задолженность.

Райком — НИЯЗОВ.
Райисполком — ТУРДЫЕВ.
МТС — ШИРИНОВ.

ГОРЯЧЕЕ ЧУВСТВО ПРОЛЕТАРСКОЙ СОЛИДАРНОСТИ

Горячий привет Центрального комитета испанской компартии товарищу Сталину и ответная телеграмма товарища Сталина взволновали всех трудящихся нашей страны.

Имя любимого товарища Сталина дорого и близко трудящимся и угнетенным народам всего мира. Центральный комитет испанской компартии выразил чувства и мысли всего испанского народа, когда он передавал особый привет великому Сталину, вождю международного пролетариата, руководителю строительства социализма в СССР и пламенному защитнику мира.

Во всех уголках нашей необ'ятной родины проходят митинги трудящихся, выражающих свою ненависть к фашистским палачам и свою любовь к героическому испанскому народу.

На собраниях, митингах и демонстрациях советский народ горячо одобряет требование своего правительства о немедленном прекращении фашистской интервенции в Испании. Эти требования полностью соответствуют мирной политике великой страны социализма и направлены к укреплению мира, против поджигателей новой войны. Народы Советской Страны не могут допустить, чтобы под шумной нейтралитета фашистские Италия, Германия и Португалия оказывали военную помощь оголтелым бандам головорезов, поднявшим окровавленный меч против испанского народа.

Грозно звучит требование народов нашей страны:

— либо международный комитет по невмешательству в испанские дела должен немедленно добиться прекращения фашистской интервенции в Испании,

— либо испанскому правительству, избранному народом, будут предоставлены все возможности получения необходимых средств обороны республики.

Советское правительство настаивает на немедленном прекращении интервенции. Время не ждет. Десятки тысяч фашистских убийц, вооруженных германским, итальянским и португальским фашизмом, готовятся к натиску на сердце Испанской республики — Мадрид.

Граждане Испанской республики — мужчины и женщины, дети и старики — все берутся сейчас за оружие, готовые отдать за республику каждую каплю своей крови. Эту решимость испанского народа прекрасно выразила пламенный трибун революции Пассионария.

— Испания, — заявила она, — либо победит, как страна свободы и демократии, либо вовсе перестанет существовать.

Призывая женщин Мадрида к оружию, к решимости, Пассионария бросила боевой лозунг:

— Дело идет о жизни и о будущем наших детей, — заявила она. — Здесь нет места никаким колебаниям, никакому малодушию. Мы предпочитаем быть вдовами героев, нежели женами трусов...

Тысячи и тысячи мадридских женщин дерутся сейчас на фронтах, защищая свою свободу, отстаивая будущее своих детей.

В эти дни великих испытаний испанского народа могучий голос народов Советской Страны заражает героических бойцов Испанской республики новой энергией и укрепляет их веру в окончательную победу.

Как только была получена весть о последних событиях в Испании, во всех предприятиях и учреждениях Ташкента состоялись стихийные митинги протеста против фашистских интервентов.

Рабочие, инженеры, работники искусств, деятели науки, жены рабочих, в своих взволнованных выступлениях горячо поддержали шаги советского правительства и требования рабочих Москвы и Ленинграда.

Мощная демонстрация ташкентских трудящихся, заполнивших вчера Красную площадь, волнующие речи выступавших являются замечательным проявлением пролетарской солидарности — этого великого долга, воспитанного в нашем народе партией Ленина — Сталина.

— Мы требуем немедленного прекращения фашистской интервенции в Испании!

— Мировой пролетариат не допустит гибели свободы испанского народа!

Эти слова красной нитью проходили через все выступления трудящихся Ташкента.

На плакатах и знаменах ярко горели слова горячей симпатии героическим всенародам и любви к великому вождю международного пролетариата товарищу Сталину, который в тяжелую минуту своим теплым братским приветом вдохновил мужественных борцов на новые подвиги.

— Мы с вами, испанские братья! — этот клич трудящихся нашей страны преодолевает все препятствия, дойдет до баррикад гражданской войны и увеличит силы испанского народа в его борьбе против фашистских убийц.

Приветствие товарищу Сталину

ОТ РАБОЧИХ, РАБОТНИЦ, ИНЖЕНЕРНО-ТЕХНИЧЕСКИХ РАБОТНИКОВ И СЛУЖАЩИХ ПЕРВОГО ГОСУДАРСТВЕННОГО ШАРИКОПОДШИПНИКОВОГО ЗАВОДА ИМ. Л. М. КАГАНОВИЧА

Рабочие, работницы, инженерно-технические работники и служащие Первого государственного подшипникового завода им. Л. М. Кагановича, собравшиеся на митинг, посвященный последним событиям в Испании, шлют великому вождю советского государства, вдохновителю и организатору социалистических побед, отцу и другу трудящихся масс—товарищу Сталину свой пламенный пролетарский привет.

Собравшись на митинг, чтобы передать нашу братскую солидарность героическому испанскому народу, отстаивающему свою свободу и независимость против озверелых банд фашистских мятежников, мы выражаем тебе, великому кузнецу славы и могущества нашей цветущей социалистической родины, нашу безграничную признательность, беспредельную преданность и глубокую любовь. Могучая, непобедимая страна социализма, окруженная беснующимися фашистскими погромщиками и провокаторами, поджигателями войны, под твоим гениальным руководством уверенно идет от одной победы к другой, созидая замечательную цветущую социалистическую жизнь.

Великие завоевания социализма, счастье нашего 170-миллионного советского народа наиболее глубоко выражены в проекте создаваемой тобою новой Конституции Союза ССР—могучего социалистического государства рабочих и крестьян.

Мы счастливы, что живем и работаем в сталинскую эпоху, под мудрым сталинским руководством.

Наше сталинское правительство, выражающее волю и горячую солидарность многомиллионных масс рабочих, колхозников и интеллигенции необ'ятной Советской Страны, смело и решительно срывает маски с фашистских интервентов Италии, Германии и Португалии, разоблачает все происки фашистских поджигателей войны, поддерживая героический испанский народ и его национальное правительство в их справедливой и благородной борьбе за свободу и демократию.

С чувством величайшей гордости за свою социалистическую родину мы, как и весь многомиллионный народ СССР, горячо приветствуем решительные шаги руководителей нашего правительства, направленные к обеспечению действительного невмешательства во внутренние дела Испании.

Трудящиеся всех стран, все честные сторонники мира и демократии теперь знают, что фашистские правительства Германии, Португалии и Италии, грубо нарушая международное право, нагло вмешиваются во внутренние дела Испанской демократической республики и активно помогают кровавым бандам фашистских мятежников в их попытках закабалить трудящиеся массы Испании, обречь их на ужасы черной реакции, рабства и нищеты. Не удастся фашистам творить их гнусные, кровавые дела против испанского народа.

Под твоим гениальным руководством, товарищ Сталин, Советская Страна выросла в могучий, несокрушимый оплот мира, надежду угнетенных и эксплоатируемых всех стран.

Да здравствует любимый вождь героического советского народа, вождь трудящихся и эксплоатируемых всего мира—наш родной и великий Сталин!

—o o—

ГОЛОС ТРУДЯЩИХСЯ СТРАНЫ СОВЕТОВ

Выступление советского правительства по вопросу о невмешательстве в дела Испании встретило единодушное одобрение трудящихся Советского Союза. Митинги, происходившие по всей стране, отмечают, что заявление, сделанное представителем СССР международному комитету о прекращении фашистской интервенции в Испании, является голосом всех трудящихся нашей социалистической родины.

Колоссальные митинги солидарности с испанским народом вновь прокатились по предприятиям Москвы. Пролетариат красной столицы приветствует решительное заявление представителя Советского Союза комитету по вопросам применения соглашения о невмешательстве в дела Испании и требует, чтобы фашистские страны были приведены к порядку.

«Нужно заставить, — пишут в своей резолюции рабочие фабрики «Красные текстильщики».—фашистские страны уважать международное право, безоговорочно выполнять каждый пункт соглашения о невмешательстве в дела Испании, которое они добровольно подписали.

Многотысячный коллектив ленинградского завода «Красный треугольник» в принятой резолюции заявляет: «Мы требуем: либо заставить фашистские страны немедленно прекратить вооруженную помощь фашистским мятежникам в Испании, либо предоставить законному испанскому правительству право и возможность получить все необходимое для защиты своей родины от заграничных фашистов».

Рабочие верхисетского завода имени Кабакова (Свердловск) просят советское правительство «категорически потребовать немедленного прекращения интервенции в Испании. Если же в после этого фашистские страны будут вмешиваться во внутренние дела Испании, то законное правительство, избранное испанским народом, должно получить право и возможность приобретать средства самообороны».

Единодушно одобряют заявление представителя СССР международному комитету о невмешательстве в дела Испании рабочие завода «Красное Сормово» и «Новое Сормово» (Горьковский край). Рабочие выражают готовность до полной победы над фашистами помогать женщинам и детям Испании.

Свыше тысячи металлистов работников т. Куйбышева на общегородском митинге постановили ежемесячно, до полной победы Испанской республики над фашистскими бандитами, отчислять один процент месячного заработка в фонд помощи испанским женщинам и детям.

С большим под'емом прошли митинги во всех цехах киевской трикотажной фабрики имени Розы Люксембург. Стахановка швейного цеха тов. Белопольская сообщила на митинге о своем решении взять на воспитание ребенка испанского рабочего, погибшего в боях с фашистами. Коллектив фабрики требует «подлинного невмешательства в дела Испании и установления действенного контроля над проведением в жизнь соглашения о невмешательстве».

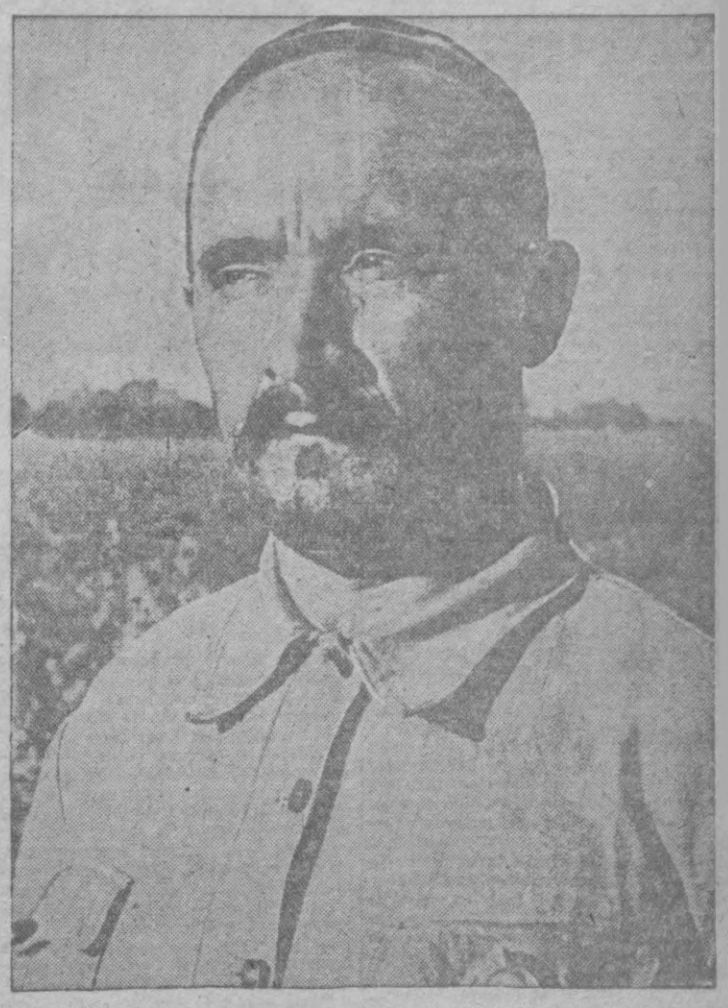

Дададжан Хакимджанов, орденоносец, трактористка колхоза «Намуна», Ордженикидзевского района. Фото М. Пенсона.

Общегородской митинг трудящихся Ташкента

Свыше 50 тысяч трудящихся Ташкента собрались вчера на общегородской митинг, чтобы выразить свой гневный протест против фашистской интервенции в Испании. К пяти часам дня Красная площадь была до краев заполнена взволнованной людской массой. Сотни алых знамен, транспарантов горячо призывали к защите героического испанского народа, требовали положить конец помощи фашистской Италии, Португалии и Германии наемным орлам убийц.

— Мадрид будет могилой фашизма!

— Мы требуем немедленно прекратить фашистскую интервенцию в Испании!

— Да здравствует героический испанский народ!

Эти лозунги выражают творчую волю трудящихся Ташкента и их непреклонные требования.

Общегородской митинг протеста против фашистской интервенции в Испании открыл зам. пред. Узсовпрофа т. Маалянов. С докладом о последних событиях в Испании, о помощи, оказываемой мировым фашистом бандам мятежников, о полной революционного бесстрашия и мужества борьбе испанского народа выступил председатель Узсовпрофа т. Горбунов.

В своем докладе он привел десятки фактов, изобличающих вмешательство Германии, Италии и Португалии в испанские дела. Он говорил о фашистских палачах, пытающихся затопить в реках крови свободу героического народа. Тов. Горбунов далее говорил о неизменном горении испанских бойцов, их преданности республике и их готовности до последней капли крови драться за свою свободу.

Заслуженный деятель науки профессор орденоносец М. И. Слоним, орденоносец завода им. Кагановича т. Рахимов, доцент Медицинского института т. Шамсиев, работницы Текстильного комбината тт. Шатохина и Васильева, заслуженный деятель науки профессор Ланге, комсомолец Ганцберг, работник Комитета наук т. Кочерга, рабочий Сельмашзавода тов. Данилов, — выражая волю всех трудящихся Ташкента, требовали немедленного прекращения вмешательства мирового фашизма в испанские дела. Они горячо одобряли выступление советского правительства, отвечающее интересам всего передового человечества.

Общегородской митинг послал полное любви и преданности приветствие вождю мирового пролетариата великому Сталину.

В заключение участники митинга приняли резолюцию — обращение к героическому испанскому народу.

—o—

Победа Избаскента

В шеренгу передовых районов Узбекистана, досрочно выполнивших свои обязательства перед государством, вошел Избаскент. Победа этого района особо значительна. Избаскент, выполнив план, сдал большой, неизмеренный еще урожай — 20 центнеров в среднем с каждого из 10.300 гектаров своей хлопковой площади. Район обещает ознаменовать исторический с'езд советов Узбекистана сдачей с каждого гектара по 26 центнеров хлопка.

На полях Избаскента колхозники вырастили замечательный хлопок. Кусты с изобилием тяжелых, полнозерных коробочек — таков итог напряженной работы на всех этапах борьбы за урожай.

В прошлом году тов. Акмаль Икрамов во время приема делегации Узбекистана вручил руководителям партии и правительства демонстрировал многостворчатую хлопковую коробочку-гигант весом в 12 граммов. Колхозники Избаскента уже очень вырастили в крупных масштабах хлопок, где не редкость коробочки весом в 9—10—11 граммов. Это — большая победа, подтверждающая отличные качества нового сорта хлопка «Колхозных», выведенного нашими советскими селекционерами.

Избаскент — на под'еме. В 1936 году район сделал новый шаг вперед, увеличив урожайность почти на 30 процентов.

Слово, данное товарищу Сталину, призыв славных орденоносцев Узбекистана вдохновили колхозников Избаскента. В районе широко развернулось соревнование трикотажников. Именно в результате этого соревнования в Избаскенте не будет колхозов со средней урожайностью меньше 20 центнеров.

В колхозах Избаскента выросли новые замечательные люди. Это уже не одиночки-рекордсмены. Это — десятки и сотни звеньевых, бригадиров. Любовно ухаживая за каждым кустом хлопка, они вырастили на своих участках урожай в 60—70 и 100 центнеров. Звеньевая Аимчахан Хайдарова, орденоносец Мирзабай Таджибаев, звеньевой Каюм Каныров, бригадир Абдурахим Якубов, бригадир Кадыр Атакулов и десятки других уверенно собирают 100-центнеровые урожаи.

Высокий урожай дал колхозам немыслимые доходы. Колхозам района уже выплачено 10 миллионов рублей премий-надбавок. Трудодень в этом году потянет 20—30—40 рублей. Тысячи колхозных хозяйств получат за свой честный труд 15—20—30 тысяч рублей дохода.

А ведь всего пяти лет назад в Избаскенте снимали 10-центнеровые урожаи хлопка. Район считался прорывным, низкоурожайным. Большевики Избаскента, выполняя решения партии и правительства, достигли замечательных успехов. Все районы республики должны равняться по передовому Избаскенту.

Привет славным колхозникам Избаскента и их большевистским руководителям!

С победой, товарищи!

—o o o—

О работе паркентского райизбиркома

Постановление Центрального избиркома при ЦИК Советов УзССР от 16 октября 1936 г.

1. Несмотря на ряд указаний президиума ЦИК УзССР о порядке проведения пленумов сельсоветов и районных с'ездов, проверкой установлено, что паркентский райизбирком совершенно не уделил никакого внимания проведению этой важнейшей кампании. Нарушен порядок проведения пленумов сельсоветов и не поставлен на повестку дня пленумов сельсоветов основной вопрос: глубокое, тщательное обсуждение проекта новой сталинской Конституции СССР. Нарушена норма выборов на районный с'езд советов.

2. Проведенный пленумы сельсоветов Паркентского района отменить.

Об'явить зам. председателю райисполкома тов. Тимеву выговор и предложить председателю паркентского райисполкома руководствоваться директивами президиума ЦИК советов УзССР и Центральбиркома по проведению пленумов сельсоветов и районного с'езда, обеспечив выполнение всех замечаний по проверке ЦИК УзССР.

Председатель Центрального Исполнительного Комитета Советов УзССР
АХУН-БАБАЕВ.

Секретарь Центрального Исполнительного Комитета УзССР
АХМАТЬЕКОВ.

—o o o—

ЭКСПОРТ СЕЛЬСКОХОЗЯЙСТВЕННЫХ МАШИН

ОДЕССА, 16 (УзТАГ). Начиная с 1934 года, завод сельскохозяйственного машиностроения им. Октябрьской революции изготовляет для экспорта свою продукцию, которая выносится всесоюзным об'единением «Техноэкспорт» в Китай, Турцию, Эстонию, Голландию и другие страны. Если раньше экспортировались лишь конные плуги и культиваторы, то в нынешнем году завод выпускает для экспорта новые усовершенствованные машины: тракторные трех—четырех и восьмикорпусные плуги, специальные кустарниковые плуги, свеклоподъемники и др.

О высоком качестве экспортных машин свидетельствует тот факт, что за все время завод не имел ни одной рекламации.

—o—

На защиту Мадрида

МАДРИД, 16 (УзТАГ). Вчера в огромном зале «Синема монументаль» состоялся организованный комитетом по обороне Мадрида митинг народного фронта. Присутствовали тысячи людей.

Мадрид в опасности, надо напрячь все силы для того, чтобы не отдать Мадрида врагу — такова была грозная правда, звучащая в речах секретаря мадридского обкома федерации об'единенной социалистической молодежи Арканзаса, представителя социалистической партии Томаса, мэра города Мадрида Пелао Рико, лидера анархо-синдикалистской партии Пестанья и коммунистки Долорес Ибаррури (Пассионария).

— Испания, — заявила Пассионария, — либо победит, как страна свободы и демократии, либо вовсе перестанет существовать. Несмотря на героизм антифашистских бойцов, враг сумел нанести им несколько ударов, потому что не хватило им правильной организации, дисциплины и знания военного дела.

Надо восполнить эти пробелы. Надо навести порядок в тылу. Каждый оставшийся в тылу трудящийся должен стать зорким часовым и следить за происками врага. Мятежные генералы хвастают, что, бросая против Мадрида четыре колонны, они могут рассчитывать на помощь «пятой колонны», то есть на помощь врага, засевшего в тылу, в самой столице.

Все мадридские пролетарии, — заявила далее Пассионария, — мужчины и женщины, должны научиться владеть оружием.

На стороне испанского народа — мировая демократия. На его стороне трудящиеся Страны Советов! (Аплодисменты, возгласы: «Вива Русия!»).

Обращаясь к женщинам, Пассионария говорит:

— Дело идет о жизни и о будущем наших детей, здесь нет места никаким колебаниям, никакому малодушию. Мы, женщины, должны требовать от наших мужей мужества. Мы предпочитаем быть вдовами героев, нежели женами трусов.

Пассионария, речь которой неоднократно прерывалась овацией, должна уже кончила говорить, но зал никак не успокаивается. Однако свыше 10 часов—через час прекращается уличное движение. Митинг выслушивает речь министра общественных работ Хулио Хуста и закрывается, как и открылся, пением «Интернационала».

—o—

Сообщение испанского посольства

Испанский посол в Москве считает необходимым исправить ошибку, допущенную его превосходительством г-ном Гранди в его речи на происходившем недавно в Лондоне заседании международного комитета по вопросам применения соглашения о невмешательстве в испанские дела.

Согласно сообщению, опубликованному «Тан», со ссылкой на «Мессаджеро», г-н Гранди заявил, что испанский посол в Москве передал через представителей советской печати «благодарность советскому правительству за помощь, великодушно предоставленную им испанскому правительству». На самом деле испанский посол этого не говорил. Он выразил лишь самую искреннюю и живую признательность испанского народа за ту помощь, которую народы СССР оказывают ему присылкой продовольствия для испанских женщин и детей.

Ответ лорда Плимута на заявление тов. Кагана

ЛОНДОН, 16 (УзТАГ). По сообщению агентства Рейтер, секретариат международного комитета по вопросам невмешательства в дела Испании опубликовал письмо председателя комитета лорда Плимута, адресованное поверенному в делах СССР в Лондоне тов. Кагану, в котором говорится, что жалобы по поводу нарушения португальским правительством соглашения о невмешательстве в дела Испании были обсуждены комитетом на заседании 9 октября. Португальскому правительству предложено представить в возможно краткий срок об'яснения.

«Поскольку ответ португальского правительства еще не получен и поскольку, кроме того, в вашей ноте от 12 октября не содержится каких бы то ни было дополнительных доказательств, которые свидетельствовали бы о том, что соглашение действительно нарушается, а не считаю, что было бы целесообразным с моей стороны созвать в этой стадии новое заседание комитета для обсуждения этого вопроса».

—o—

ЛАРГО КАБАЛЬЕРО — ВЕРХОВНЫЙ ГЛАВНОКОМАНДУЮЩИЙ ВОЕННЫМИ СИЛАМИ ИСПАНИИ

ПАРИЖ, 16 (УзТАГ). Агентство Гавас сообщает из Мадрида, что председатель испанского совета министров Ларго Кабальеро назначен верховным главнокомандующим всеми вооруженными силами республиканской Испании. Создан военный комиссариат, в задачу которого входит обеспечение связи между командованием и массами, а также осуществление политического контроля в армии. Осуществление этой последней задачи возложено на министра иностранных дел Альвареса дель Вайо.

—o—

Телеграмма тов. К. Е. Ворошилова военно-морскому училищу им. Фрунзе

ЛЕНИНГРАД, 16 (УзТАГ). Начальник и военный комиссар военно-морского училища им. Фрунзе, комдив тов. Бурмченков, получил от народного комиссара обороны СССР маршала Советского Союза тов. К. Е. Ворошилова следующую телеграмму:

«Приветствую и поздравляю курсантов, преподавателей, командный и начальствующий состав военно-морского училища им. М. В. Фрунзе в связи с награждением училища почетным революционным красным знаменем ЦИК СССР. Военно-морское училище имени М. В. Фрунзе заслуженно пользуется любовью не только личного состава морских сил, но и всей Рабоче-Крестьянской Красной армии. Оно воспитало не одну тысячу командиров, штурманов, артиллеристов и минеров, все свои силы, знания и волю отдающих строительству нашего славного флота.

Уверен, что награждение училища почетным революционным красным знаменем послужит новым стимулом для напряженной и плодотворной работы, как и подобает истинным партийным и не партийным большевикам, питомцам нашей славной большевистской партии великого Сталина.

К. ВОРОШИЛОВ»

ПРЕКРАТИТЬ ФАШИСТСКУЮ ИНТЕРВЕНЦИЮ В ИСПАНИИ!

Привет храбрым!

★

(Текстилькомбинат)

К полудню на всех фабриках Текстильного комбината был получен экстренный выпуск «Правды Востока» с телеграммой испанской компартии к товарищу **Сталину** и ответной телеграммой товарища **Сталина** испанским коммунистам. После работы на всех фабриках Текстилькомбината состоялись многолюдные митинги.

На ткацкой фабрике на митинг пришло 500 рабочих. Выступавший подмастер ткацкой фабрики т. Алиев сказал:

— Мы должны помочь пролетариям Испании в их героической борьбе против международного фашизма. Храбрые, мужественные сыны испанского народа борются за счастье, за свободу, против лучше вооруженных, оголтелых фашистов. Испанские мятежники залили всю страну кровью, им помогают фашистские псы Германии, Италии и Португалии.

Комсомолец Ибрагимов, подмастер ткацкой фабрики, выступая на митинге, потребовал усиления помощи законному испанскому правительству.

— Правительству, избранному волей миллионов людей испанского народа, правительству, борющемуся за правое дело, трудящиеся Советского Союза должны помочь не только продовольствием, но и всем необходимым в его борьбе.

— Наше правительство, — говорит он, — должно неуклонно добиваться от имени народного комитета по невмешательству в испанские дела самых решительных действий. Интервенция в Испании должна быть прекращена.

Выступивший на митинге ткацкой фабрики главный инженер Черноморцев провел параллель между нашей борьбой и борьбой трудящихся Испании:

— Мы, хозяева великой родины, в мирной обстановке решаем большие государственные дела. Мы обсуждаем, — сказал он, — величайшую в мире Конституцию, мы вносим в нее новые предложения, готовимся к историческому с'езду советов. Здесь, у себя, мы строим гигантский Текстильный комбинат. Великая родина охвачена неожиданным в мире строительством и обгоняет технику передовых капиталистических стран. А в это время на полях Испании проливается кровь доблестного революционного народа, защищающего свою свободу, борющегося за право жить и строить жизнь по-новому.

В своих резолюциях рабочие Текстильного комбината требуют от советского правительства решительных действий по прекращению интервенции в Испании. В принятых резолюциях рабочие Текстильного комбината обращаются ко всем трудящимся Узбекистана с призывом усилить помощь испанскому народу.

—o—

Окажем действенную помощь

★

(Кожзавод им. Икрамова)

В пять часов, после окончания работы на краснознаменном кожзаводе им. Икрамова, рабочие и служащие собрались в столовую. Большинство уже читало экстренный выпуск «Правды Востока» с телеграммой испанской компартии к товарищу Сталину и ответ товарища Сталина.

О последних событиях в Испании, о провокационной политике фашистских стран—Германии, Италии и Португалии, стремящихся вызвать новую международную бойню, о героическом испанском народе, пять лет отстаивающем свою свободу,— информирует собравшихся тов. Артыков.

Выступления рабочих кожзавода полны гнева и решимости.

— Кровавые фашисты должны получить такой отпор, чтобы им было неповадно заниматься провокационными делами,— говорит стахановец Муратов. Он заявляет:

— Надо добиться немедленного прекращения помощи международного фашизма подлым мятежникам Испании.

— Весь мир сейчас поставлен фашистскими провокаторами под угрозу новой кровавой бойни, — говорит стахановец подготовительного цеха Махкам Пулатов.

Выступающие тт. Лобов, Хуайбергенов и Джура Имамов вносят предложения о том, чтобы еще больше усилить помощь народу Испании в его борьбе с фашизмом. Их предложения встречают всеобщее одобрение. Митинг единогласно принимает решение:

— Ежемесячно, до полной победы трудящихся Испании, на организацию продовольственной помощи женщинам и детям героического испанского народа выделять четверть процента заработка.

В своей резолюции рабочие краснознаменного кожзавода им. Икрамова требуют от советского правительства самых решительных шагов, оказания действенной помощи законному правительству Испании в его борьбе с фашистскими мятежниками.

—o—

Мадрид не должен пасть!

На митинге дневной смены рабочих, работниц и инженерно-технических работников швейной фабрики «Красная заря» выступил старый производственник т. Вашко.

— Германия, Италия и Португалия, прикрываясь соглашением о невмешательстве, хотят задушить свободное испанское государство. Мадрид не должен пасть и не падет.

Выступившие товарищи — Литвинова, Азизов, Халбекова, Вайнштейн, Умавская и другие—заявили, что требование тов. Калинина в Лондоне — есть требование всего советского народа.

—ooo—

ПОПРАВКА

В вчерашнем номере газеты в заметку о митинге на Сельмаше вкрались ошибки. Рабочие постановили отчислять в помощь семьям испанских бойцов [illegible] дневного заработка, а не четверть процента дневного заработка, как [illegible] в заметке.

На фабрике им. Файзуллы Ходжаева (Ташкент) состоялся митинг, посвященный событиям в Испании. **На снимке:** тов. **Баженов** читает приветствие ЦК испанской компартии товарищу Сталину и ответ товарища Сталина.

Фото **Мальтова** (Союзфото)

Проклятие фашистским варварам!

★

На общегородском собрании учителей

В зале море голов. Никогда еще Дом ученых не видел столько горячих, взволнованных лиц. Около тысячи учителей Ташкента собрались сегодня сюда.

В тишине звучат слова доклада.

Сегодня на тысячах предприятий безграничного Советского Союза, на фабриках и заводах, в вузах, учреждениях, в колхозах в едином порыве звучит мощный голос великого народа:

— Или пусть гнусные фашисты прекратят свою грязную, подлую помощь банде мятежников, предательски поднявших руку против законного правительства, выбранного всем испанским народом;

— или пусть законным руководителям Испанской республики будет предоставлено все необходимое для подавления реакции!

Слова великого, любимого вождя товарища Сталина в телеграмме, посланной Центральному комитету Коммунистической партии Испании, выражают волю всего стомиллионного коллектива народов шестой части мира.

Да, «трудящиеся Советского Союза выполняют лишь свой долг, оказывая посильную помощь революционным массам Испании».

Да... «освобождение Испании от гнета фашистских реакционеров не есть частное дело испанцев, а общее дело всего передового и прогрессивного человечества».

Наша великая могущественная страна не может потерпеть, чтобы кучка бандитов, кучка варваров топтала свободу трудящихся Испании.

Тов. **Джурабаев** заканчивает свое сообщение призывом к учительству помочь бойцам за испанскую свободу.

Выступает учитель **Клячко.**

— Фашистские вандалы разрушают лучшие памятники культуры, они пытаются затянуть петлю на шее демократии. Они тащат Испанию назад к кострам инквизиции. Фашизм стремится поставить свободный испанский народ на колени.

Мы должны оказывать помощь испанским женщинам и детям постоянно, последовательно. Выполним свой гражданский долг.

Лица слушателей внимательны. Слушают напряженно.

— Мы присоединяемся к мощному голосу многомиллионного советского народа,— горячо говорит герой труда учитель Ильхом Аликн.

— Товарищ Сталин сказал, что освобождение испанского народа—дело всех трудящихся. Великие слова. Пусть их услышит весь мир. Мы пойдем по пути, который укажет нам наш любимый учитель—товарищ Сталин.

При упоминании имени вождя зал снова взрывается бурей аплодисментов.

Горячо выступает учительница тов. Френкель.

— Мы, советские женщины, не боимся никаких угроз. Мы свободны и живем в счастливой стране. Наш народ — счастливый народ. И мы хотим уделить от своего счастья испанским матерям и их детям. Я хочу закричать на весь мир: «Мы с вами, товарищи, братья, сестры. Мы несем вам свою помощь!». Пока не прекратится гражданская война, мы будем помогать испанским трудящимся систематически, постоянно.

— Позор людям,—говорит тов. **Каримов,**—потерявшим образ человеческий, которые за кровь детей и женщин покупают орудия, самолеты, бомбы, чтобы истреблять трудящихся.

Выступающих много. Каждый хочет высказать всю свою ненависть к фашистским угнетателям, все свое сочувствие к героическим бойцам Испании.

Тов. **Нюренберг** говорит о том, как невольно сжимаются кулаки, когда читаешь сообщения о зверствах фашистских палачей.

Тов. **Гафурбеков** подчеркивает, что кровавая борьба, которая ведется в Испании, глубоко затрагивает чувства трудящихся Советского Союза.

Затем зачитывается резолюция:

«Ежедневно, ежечасно мыслью и сердцем миллионы пролетариев, интеллигенции, представители науки, литературы, искусства — со славным революционным испанским народом.

Мы вносим в фонд помощи детям и матерям Испании четвертую часть дневного заработка ежемесячно и призываем всех учителей республики последовать нашему примеру».

Сотни рук взметнулись вверх с величайшим единодушием. Митинг ташкентских учителей горячо приветствует далеких братьев Испании.

«Да здравствует героический испанский народ»!

—()—

ОДЕЖДА И ОБУВЬ ДЕТЯМ ИСПАНСКОГО НАРОДА.

ЛЕНИНГРАД. 16 (УзТАГ). Рабочие ленинградского обувного гиганта — фабрики «Скороход» выполняют заказ профсоюзов на изготовление обуви для детей борцов за свободную Испанию. Вчера фабрика отгрузила в Одессу вагон с обувью. В первой партии скороходовцы послали 9.820 пар разнообразной обуви лучшего качества для детей от двух до двенадцати лет.

ЛЕНИНГРАД. 16 (УзТАГ). Сегодня ленинградские швейники отгрузили в Одессу второй вагон с платьем для детей Испании. Во второй партии посланы четыре тысячи демисезонных пальто.

По заказу профсоюзов работницы фабрик «Большевичка», им. Володарского, им. Мюнценберга и «Комсомолка» изготовляют еще пять тысяч пальто и четыре тысячи костюмчиков.

—oOo—

ОБЩЕГОРОДСКОЕ СОБРАНИЕ НАУЧНЫХ РАБОТНИКОВ

ИНЖЕНЕРОВ, ВРАЧЕЙ, ПИСАТЕЛЕЙ, АРТИСТОВ, ХУДОЖНИКОВ И ВСЕЙ СОВЕТСКОЙ ИНТЕЛЛИГЕНЦИИ

★

19 октября 1936 года в 7 часов вечера в театре им. Свердлова состоится общегородское собрание научных работников, инженеров, врачей гор. Ташкента, посвященное испанским событиям.

С докладом выступит профессор БАЖЕНОВ.

ИНИЦИАТИВНАЯ ГРУППА:

Заслуженный деятель науки профессор **М. И. СЛОНИМ.**
Заслуженный деятель науки профессор **А. А. БРОДСКИЙ.**
Заслуженный деятель науки профессор **В. И. РОМАНОВСКИЙ.**
Заслуженный деятель науки профессор **ЛАНГЕ.**
Заслуженный деятель науки профессор **РАГОЗА.**
Профессор **КАРЫ-НИЯЗОВ.** Профессор **БАЖЕНОВ.**
Профессор **ВОРОНИН.** Народный артист **УЯГУР.**
Профессор **МАРДРШТЕЙН.** Писатель **ЯШИН.**

Об утверждении тов. Фриновского М. П. заместителем народного комиссара внутренних дел Союза ССР

Постановление Президиума Центрального Исполнительного Комитета Союза ССР

Президиум Центрального Исполнительного Комитета Союза ССР постановляет:

Утвердить тов. **Фриновского** Михаила Петровича заместителем народного комиссара внутренних дел Союза ССР.

Председатель Центрального Исполнительного Комитета Союза ССР А. ЧЕРВЯКОВ.

Секретарь Центрального Исполнительного Комитета Союза ССР И. АКУЛОВ.

Москва, Кремль.
16 октября 1936 г.

ГОТОВЫ ВЫПОЛНИТЬ СВОЙ ДОЛГ

Три месяца весь культурный мир с глубоким волнением следит за борьбой героического испанского народа с объединенными силами мирового фашизма.

Озверелый фашизм на глазах всего культурного человечества пытается истребить свободолюбивый народ, создавший большую культуру, давший миру великих ученых, поэтов и художников, а сейчас почти голыми руками защищающий свою свободу и демократию от налетов помещичье-генеральской реакции, от полчищ немецких и итальянских интервентов.

Так же, как и во время империалистического захвата Абиссинии, идет бомбардировка беззащитных пунктов; так же, как и в Абиссинии, несмотря на ясно видимые отличительные знаки Красного креста и вопреки международному праву, подвергаются бесчеловечной бомбардировке и орудийному обстрелу госпитали и санитарные отряды. Фашистские отряды при занятии испанских городов по примеру своих германских «коллег» сжигают книги, хоть малодушески проникнутые революционным или демократическим духом. А сколько убито художников, журналистов, поэтов за их революционные убеждения или даже за то, что родственники их состоят членами компартии, сражаются на стороне правительства, отказываются вступить в фашистские ряды. Чего стоит полная невероятного цинизма фраза «одним ударом—двух», которой «вскины» генералов Франко, Мола и Льяно сопровождают убийство беременных женщин, прокалывание их животы штыками.

Для нас, врачей, людей, призванных бережно относиться к человеческой жизни, к женщине-матери, несущей в себе новую жизнь, такие акты вызывают особое возмущение. Мы во весь голос заявляем:

Прекратите истребление беззащитных людей в Испании! Дайте возможность народу, который вынужден посылать на фронт женщин и детей, который, по свидетельству всех международных журналистов, сражается с пушками и косами в руках, отстоять свою свободу от натиска мирового фашизма.

Международный фашизм пытается вернуть залитую кровью Испанию к мрачным временам средневековья, он сулит Испании концлагери, дикие пытки, полное падение культуры, звериный произвол—все «прелести» гитлеровского режима.

Но этого не будет! Население великой Страны Советов, мудрый вождь которой так ясно и спокойно заявил, что освобождение Испании от гнета фашистских реакционеров есть не только частное дело испанцев, а и всего передового и культурного человечества, — является тому порукой.

Врачи Ташкента, как один человек, заявляют, что они всегда готовы выполнить свой долг передовых и культурных людей.

Д-р МЕЕРОВИЧ.

Главный врач центральной поликлиники НКЗдрава.

—o—

РУКИ ПРОЧЬ ОТ ИСПАНИИ!

На хлопзаводе № 2 с большим под'емом прошел митинг, посвященный испанским событиям. Выступавшие рабочие Краснобаев, Мазаев, Ишмамедов и другие требовали принять самые решительные меры для немедленного прекращения вмешательства фашистских государств в дела Испании.

В принятой резолюции рабочие, работницы, инженерно-технические работники и служащие завода приветствуют героических борцов за демократическую Испанию и призывают оказать испанскому народу помощь в его борьбе с мятежниками и интервентами.

★

«Мы, рабочие обувной фабрики им. Файзуллы Ходжаева, заслушав сообщение об обращении испанских коммунистов к товарищу Сталину и ответе товарища Сталина, посылаем свой братский привет героическим борцам за свободную демократическую Испанию.

Мы отчислим в помощь семьям испанских бойцов подневный заработок.

Считаем, что настал момент оказать всемерную, действенную помощь всеми средствами законному правительству Испании.

Да здравствует героический испанский народ!

Да здравствует героическая коммунистическая партия Испании!

Да здравствует великий вождь народов товарищ Сталин!».

Резолюция принята единогласно. На митинге присутствовало 1.200 человек.

Сводка Уззаготхлоптреста

о заготовках хлопка по районам Узбекистана на 16 октября 1936 г. (в процентах к плану).

Всего по УзССР—69,3 проц

	Заготовлено всего	Из числа заготовленного: первого отборного сорта	Из числа заготовленного: первого нормального сорта
1. Ургут	249,3	12	82
2. Шахрисябо	122,4	3	74
3. Самаркандский	122,1	48	50
4. Китаб	120,5	6	80
5. Джамбай	114,3	12	78
6. Гапля-Арал	113,9	—	84
7. Кассан	112,8	2	50
8. Ак-Дарья	107,3	8	68
9. Пай-Арык	100,9	5	55
10. Нур-Ата	100,4	10	34
11. Избаскент	100,2	33	66
12. Булунгур	100,0	13	61
13. Якобаг	97,7	9	77
14. Каракуль	94,8	47	52
15. Джизак	93,4	6	86
16. Тюря-Курган	92,1	55	42
17. Хатырчи	91,5	3	92
18. Чиракчи	90,1	3	68
19. Куйбышевский	88,3	25	60
20. Сары-Асия	87,3	5	74
21. Кенимех	86,6	—	61
22. Бек-Буди	83,6	5 свед	нет
		ний	нет.
23. Хива	83,0	35	63
24. Митань	83,0	2	53
25. Денау	82,8	11	84
26. Кош-Купыр	82,3	12	80
27. Ханки	81,8	56	43
28. Чуст	81,2	22	61
29. Кармине	80,2	свед.	нет
30. Им. Ф. Ходжаева	78,5	7 св.	нет
31. Пскент	78,0	24	74
32. Пап	77,4	26 св.	нет
33. Алты-Арык	77,1	22	64
34. Касби	76,6	2	61
35. Ташлак	76,4	55	43
36. Уч-Курган	75,9	49	46
37. Вабкент	75,5	17	66
38. Бухара	74,2	10	72
39. Пахта-Абад	73,1	58	40
40. Кассан-Сай	72,8	91	9
41. Андижан	72,3	60	38
42. Им. Орджоникидзе	71,5	39	58
43. Новоургенч	71,5	22	72
44. Хазараспа	70,8	58	40
45. Нарын	70,8	39	60
46. Курама	70,6	8	83
47. Янги-Арык	69,9	35	62
48. Акмаль-Абад	69,4	14	69
49. Гузар	68,6	5	53
50. Янги-Курган	67,2	59	35
51. Мархомат	66,9	10	63
52. Багдат	66,5	26	60
53. Икрамовский	66,3	46	44
54. Шурчи	66,2	5	65
55. Хайваст	66,1	73	26
56. Верхний Чирчик	66,0	9	89
57. Фергана	65,5	43	47
58. Рометан	64,8	12	73
59. Кара-Дарья	64,8	75	24
60. Ленинский	64,4	74	24
61. Балыкчи	63,1	14	65
62. Наманган	63,0	98	1
63. Маргелан	62,9	56	43
64. Катта-Курган	62,6	95	3
65. Заамин	62,0	сведений	нет
66. Пахтакор	62,0	4	76
67. Аим	61,7	23	75
68. Нарпай	61,5	5	84
69. Сталинский	61,4	48	47
70. Кзыл-Тепе	61,3	4	82
71. Уччи	61,0	90	7
72. Гурлен	60,7	61	37
73. Кагаи	60,7	10	65
74. Средний Чирчик	60,3	9	89
75. Молотовский	60,1	55	43
76. Мингит	58,4	13	80
77. Кировский	54,8	68	29
78. Шават	54,7	72	27
79. Коканд	54,0	48	45
80. Мирзачуль	53,6	14	86
81. Беговат	52,1	20	80
82. Чиназ	51,8	35	65
83. Термез	51,3	21	71
84. Ак-Курган	50,3	21	78
85. Янги-Юль	48,0	24	71
86. Калининский	45,7	31	68
87. Каганович ский	44,9	65	32
88. Ходжи-Абад	44,7	12	83
89. Ворошиловский	44,6	42	57
90. Джалал-Кудук	40,9	57	25
91. Джар-Курган	40,3	18	81
92. Ширабад	39,8	13	73
93. Нижний Чирчик	36,0	21	67
94. Баумановский	35,6	18	81

★

За третью пятидневку октября прирост заготовок хлопка по республике составляет 11,8 проц. На 16 октября годовой план выполнен на 69,3 проц. По сравнению с прошлым годом в Узбекистане заготовлено больше на полтораста тысяч тонн хлопка.

Замечательные образцы работы показал Избаскентский район. За пятидневку он заготовил 20,8 проц. годового плана.

Значительный прирост показал и Булунгурский район — 15,2 проц., также досрочно выполнивший план. В Узбекистане уже 12 районов выполнили свои обязательства перед государством и продолжают сдачу хлопка сверх плана.

Но ряд районов республики все еще продолжает плохо работать. Каганович ский район за последнюю пятидневку дал всего 7,9 проц. прироста, Джаркурганский — 8,5 проц., Ширабадский — 6,7 проц., Баумановский — 5,3 проц. Руководители многих районов Коканской горсовета и Ташкентского оазиса не сумели еще создать резкий перелом в ходе уборки хлопка. Вместо 3—4 проц. в день заготовляется не больше 1—2 проц.

Военно-фашистский мятеж в Испании

ПОЛОЖЕНИЕ НА ФРОНТАХ

МАДРИД. 16 (УзТАГ). В некоторых районах северного и северо-восточного фронтов республиканцы продвинулись вперед. В Овиедо горняки заняли ряд новых зданий.

На арагонском фронте отражена атака мятежников к востоку от Сарагоссы в секторе Барбастро (на востоке от Уэски) отряды народной милиции заняли шесть вершин, представляющих удобные позиции для наступления. При этом убито свыше 100 мятежников.

ЗВЕРСТВА ФАШИСТОВ

Газеты продолжают печатать сообщения о зверствах фашистов.

В Севилье мятежники расстреляли около 7 тысяч человек.

На острове Майорка фашисты связывают арестованных по двое и бросают в море. В Мелилье (испанское Марокко) казни совершаются публично, в присутствии «гостей» из местных аристократов. Когда коммуниста Вильясараса привели на расстрел, он воскликнул: «Да здравствует коммунизм!». «Гости» попросили разрешения расправиться с Вильясарасом и, получив разрешение, принялись избивать его камнями. С окровавленным лицом коммунист нашел еще силы крикнуть: «Да здравствует Советский Союз — отечество трудящихся всего мира!».

—o—

Отклики на речь бельгийского короля

★

РЕЗКАЯ КРИТИКА ВО ФРАНЦИИ

Выступление бельгийского короля и решение бельгийского правительства о возвращении Бельгии к политике «нейтралитета» стоит в центре внимания французской печати и французских политических кругов.

Этот акт по его значению и форме сравнивается с демилитаризацией Рейнской зоны, произведенной Германией 7 марта 1936 года.

Газета «Эвр» подчеркивает, что бельгийский король не только отказывается от первой статьи Локарнского договора, но так же и от обязательств, принятых его страной перед Лигой наций.

Газета «Эко де Пари» отмечает, что в политическом отношении нейтралитетом Бельгии разрушаются существующие проекты второго локарнского договора, а в военном отношении — положение изменяется в пользу Германии.

По сообщениям вечерних газет, министр Франции Дельбос 15 октября долго совещался с виднейшими членами министерства о создавшемся положении. «Франция официальные круги считают, — пишет газета «Пати суар», — что следует спокойно ожидать переговоров, которые теперь развернутся в международном плане».

Английские официальные круги, по сообщению **Рейтер,** хранят молчание относительно речи бельгийского короля. Однако в дипломатических кругах было хорошо известно о позиции Бельгии.

Окончательное подписание локарнских договоров состоялось 1 декабря 1925 года в Лондоне. Англия, Франция, Бельгия и Италия, подписавшие гарантийный договор, в статье первой обязались признать установленные Версальским договором германо-французские и германо-бельгийские границы и соблюдать статьи Версальского договора о демилитаризации Рейнской зоны.

Отказываясь от выполнения принятых на себя локарнскими договорами обязательств, каждая из стран, подписавших гарантийный договор, должна действовать в рамках Лиги наций, а не с помощью одностороних актов (УзТАГ).

—oOo—

ЗАЯВЛЕНИЕ БЕЛЬГИЙСКОГО ПОСЛА В ЛОНДОНЕ

ЛОНДОН. 16 (УзТАГ). По сообщению **Рейтер,** бельгийский посол в Лондоне посетил вчера Идена и заявил, что правительство Бельгии не ставит вопрос об отказе от международных обязательств и остается верным Лиге наций.

В бельгийских кругах в Лондоне указывают, что Бельгия не намерена прибегать к одностороннему расторжению договора, однако в будущем, возможно, поднимет вопрос об изменении договорных обязательств путем международных переговоров.

По мнению печати, заявление бельгийского посла смягчает первое впечатление, вызванное речью короля, которая, повидимому, не влечет за собой столь важного изменения бельгийской политики, как это казалось на первый взгляд.

По сообщению **Рейтер,** Бельгия желает, чтобы в результате заключения нового локарнского договора она перестала быть гарантом и чтобы в то же время ее независимость была гарантирована другими странами.

—o—

Посол Италии у тов. Розенгольца

16 октября народный комиссар внешней торговли тов. **А. П. Розенгольц** принял чрезвычайного и полномочного посла Италии в СССР г-на **Аугусто Россо (УзТАГ).**

—oOo—

Похороны тов. Жакмотта

БРЮССЕЛЬ. 16 (УзТАГ). Состоявшиеся вчера похороны генерального секретаря бельгийской компартии Жакмотта носили характер мощной пролетарской демонстрации. В похоронной процессии принял участие 10 тысяч трудящихся, и до 100 тысяч сопровождало процессию. Впереди двигались знаменоносцы, за ними несли несколько сот венков, в том числе венок от полпреда СССР в Бельгии и от французской компартии.

На похоронах с речами выступили представитель центрального комитета бельгийской компартии Ван-ден-Боом, коммунистический депутат Лас и социалистические депутаты Брюнфе и Марто, делегат голландской компартии и представитель бельгийского комсомола. В похоронах участвовали также лидер бельгийской социалистической партии Гюйсманс и многие другие парламентские деятели и руководители социалистической партии.

В БРАТСКИХ РЕСПУБЛИКАХ

БОЕВЫЕ ПОДРУГИ

В сложных условиях пограничной жизни женщина оказывает бойцам и командирам огромную помощь. Громкие читки художественной литературы, часы самодеятельности, художественное оформление стенгазеты, общеобразовательные занятия с красноармейцами — все это стало делом боевых подруг пограничников части тов. Окунева.

Женщины вместе с тем успешно овладевают искусством верховой езды, стрелковым делом, учатся оказывать неотложную медпомощь.

Предстоит конференция жен командиров. К открытию конференции приурочивается 400-километровый конный переход жен командиров (**«Туркменская искра»**).

—o—

НОВЫЙ ЦЕМЕНТНЫЙ ЗАВОД

В Ашхабад выезжает специальная комиссия для выбора площадки под строительство нового завода портландцемента.

Новый завод предполагается строить около Ашхабада. Годовая производительность его рассчитана на 500 тысяч бочек цемента.

Цементный завод явится новым крупным индустриальным предприятием Туркменской республики (**«Туркменская искра»**).

—o—

216 ЧАСОВ В ПРОТИВОГАЗАХ

Бойцы военизированной пожарной охраны «Донсода» (Лисичанск) тт. Зарайский и Высокий установили рекорд продолжительности пребывания в противогазах. Они пробыли в противогазах по 216 часов, снимая противогазы только на 15 минут через каждые 6 часов (**«Социалистический Донбасс»**).

—o—

200 КОЛХОЗНЫХ ПАРКОВ КУЛЬТУРЫ И ОТДЫХА

За последнее время в Киевской области открыто 200 колхозных парков культуры и отдыха. Парки эти расположены в живописных местах.

В селе Сохачи, Корвинского района, комсомольцы образцово оборудовали парк культуры, устроили в нем сцену, волейбольную площадку, приобрели разные игры, организовали хоровой и драматический кружки.

Комсомольцы колхоза «Червона слобода», Черкасского района, также хорошо оборудовали парк культуры и отдыха на площади в 10 га. В центре парка открыт памятник Ленину (**«Коммунист»**).

—o—

ЛИКВИДАЦИЯ МАЛЯРИЙНЫХ ОЧАГОВ

В этом году проведены большие работы по ликвидации малярийных очагов в Таджикистане. В Шахринавском, Ордженикидзеабадском и Кулябском районах осушены десятки тысяч гектаров малярийных мест. В других районах проведено опыление малярийных водоемов, обработка их парижской зеленью и нефтевание.

В результате этих мероприятий значительно сократилось заболевание малярией (**«Коммунист Таджикистана»**).

—oOo—

ЗАПУЩЕННЫЕ САДЫ И ВИНОГРАДНИКИ

Кировский район всегда славился своими прекрасными фруктами. Сейчас виноградники и сады в районе крайне запущены.

В 1934—1935 гг. в колхозе им. Багдановича было посажено 15 гектаров нового сада. Председатель Абдусаматов о нем забыл, сад не обрабатывался и не поливался. В конечном итоге все деревья засохли.

В колхозе «Акмаль-Абад» тоже в 1934 г. на 11 гектарах были посажены фруктовые деревья. Сейчас осталось не более 20 проц. Такая же картина в колхозах «Рабочий», «Маталбот», «Шуро» и др.

Председатель сельсовета Хамрабай Исхаков и зам. директора агроучастка Хожиматов, пытаясь снять с себя ответственность, приводят нелепые доводы, что сады не поливались, так как не было указаний из районного центра.

В районе очень мало думают об осенней посадке новых садов. Агроном-плодоовощник первой МТС Мухамедов послан на хлопок. Директор МТС Стародеров не пожелал даже разговаривать, когда Мухамедов просился на работу по специальности.

В соседнем Кокайтском районе относятся к садам и виноградникам также пренебрежительно. Агроном райсоюза Дюбах утверждает, что в Кокайтском районе сады, виноградники не нужны. «У нас земли нет».

Существующие сады и виноградники погибают. В Ленинском сельсовете, в колхозе «Багтаю», в 1935 году было 47 гектаров винограда, в текущем году осталось только 32 гектара. 14 вырублено. В колхозе «Бахчачилик» из 32 гектаров виноградника уничтожено 14. В колхозе «Кызылбаг» из 35 гектаров уничтожено 13,9.

В колхозе им. Дзержинского 10 гектаров виноградника в безобразном состоянии. Их никто не окучивал и не поливал. Вполне понятно, что урожай очень низкий. Виноград погибает.

ЗИЯ АЛИЕВ.

—o—

НА РАЙОННЫЙ С'ЕЗД ИЗБРАНЫ ЛУЧШИЕ ЛЮДИ

ДЕНАУ (По телеграфу). В районе проходят пленумы сельсоветов. 9 октября состоялся пленум Юрчинского сельсовета. На районный с'езд избрали шесть делегатов — лучших людей колхозов.

Обсуждая Конституцию, пленум внес в статью 119-ю добавление о том, чтобы колхозникам предоставлялись ежегодно месячные отпуска с сохранением среднего заработка.

11 октября состоялся пленум Хайрабадского сельсовета. Вчера открылся пленум отдаленного горного Бабатагского района.

ПОПОНДОПУЛО.

Дети полевода колхоза «Санаат», Ордженикидзеанского района, Саадат и Зухра Абидовы за книгой «Табиат» («Естествознание»).
Фото М. Пенсона

Абдуллаев

Нарком здравоохранения УзССР

В срок и хорошо построить родильные дома и детясли

Величайшая забота о женщине и молодом поколении страны социализма была еще раз доказана советским правительством в историческом декрете от 17 июня 1936 года «О запрещении абортов, увеличении материальной помощи роженицам, установлении государственной помощи многосемейным, расширении сети родильных домов, яслей и т. д.».

Союзным правительством для осуществления этого закона был принят огромный план строительных работ. В частности, Узбекистану дополнительно к основному ассигнованию на медико-санитарное строительство было отпущено на строительство родильных домов, детских яслей и молочных кухонь из союзного бюджета 14.060 тысяч рублей. Это дало возможность наметить строительство городских родильных домов на 120 коек каждый и районных родильных домов на 180 коек (в 14 районах), детских яслей всего на 3½ тысячи коек (из них на 500 коек по совхозам) и 6 молочных кухонь.

В Ташкенте строится 11 детских яслей на 1.122 места, в Самарканде — 4 детских яслей на 330 мест, в Бухаре—2 на 108 мест, в Коканде—2 на 174 места, в Андижане — 4 на 180 мест, в Новокургане—1 на 54 места, в Бек-Буди — 1 дет'ясли на 54 места и молочная кухня, в Термезе — 1 детские ясли на 54 места и молочная кухня.

К 15 декабря 1936 года строительство яслей, родильных домов и кухонь должно быть закончено. Таков срок, данный союзным правительством. К 15 октября завершено полное обеспечение всех строек проектами и сметами, а с 13 октября начато полное финансирование по всем об'ектам. **Но ход строительства совершенно неудовлетворителен.** Это является результатом нашей плохой работы, неумения использовать опыт школьного строительства и избежать допущенных там ошибок. Кое-где существует неверие в возможность быстрого строительства. Так, инспекция совхозов «Савай» и «Бадут» вместо немедленного начала работ дискуссирует, стоит ли начинать строительство или уже поздно.

Подобные настроения есть и у отдельных работников органов здравоохранения, райисполкомов и, особенно, работников стройконтор. Прикрываются разные «об'ективные причины» для того, чтобы доказать «невозможность» развертывания строительства. Пытаются задержку работы об'яснить тем, что неполностью обеспечены стройматериалами, электрооборудованием, кровельным железом для крыш и т. д.

Между тем, в этих же самых пунктах не начато даже рытье котлованов и закладка фундаментов.

С недооценкой политической важности данного строительства надо решительно покончить, ибо строительство родильных домов, яслей и молочных кухонь непосредственно ведет к раскрепощению женщины, улучшению ее быта, способствует массовому развертыванию детских яслей постоянного и сезонного типа. Строительство это имеет общенародное значение, поэтому за своевременное завершение его наряду с органами здравоохранения должны отвечать и местные исполкомы и вся советская общественность. Большую помощь должен оказать и ленинский комсомол, организуя бригады легкой кавалерии, проверяя работу строек, помогая строительству. К сожалению, до последнего времени многие комсомольские организации стоят в стороне от этой работы.

Всего два месяца осталось до завершения строительства. Надо помно заявить, что, несмотря на краткость этого срока, на то, что стройки обеспечены не всеми видами стройматериалов, надо проявить большевистскую напористость, гибкость и специализированность и закончить работу к сроку. Необходимо мобилизовать все внутренние ресурсы местных стройматериалов (кирпич, известь, правий и т. д.), все силы, все возможности.

Совнарком Узбекистана принял меры для обеспечения строек стройматериалами. Заводской материал отгружен, а фонды на потребное количество вычислены полностью. Надо уметь только быстро, хорошо и дешево построить.

Всесоюзное радиосовещание работников строек родильных домов и дет'ясли, состоявшееся 5—6 октября в Москве, об'яснило стахановский месячник строительства и всесоюзное соревнование на быстрейшее и досрочное окончание строительства. Надо по опыту тульских заводов развернуть на каждой стройке одновременное ведение разных работ, в двухнедельный срок повести под крышу каждый об'ект, полностью реализовать фонды стройматериалов, привлечь к непосредственной помощи строительству местные партийные, комсомольские и профессиональные организации.

Большевистской работой мы должны обеспечить выполнение решений партии и правительства и личных указаний великого вождя народов товарища Сталина об охране материнства и младенчества.

Тов. Акмаль Икрамов в Катта-Кургане

КАТТА-КУРГАН (УзТАГ). Секретарь ЦК КП(б)Уз тов. Акмаль Икрамов, об'езжая районы Зеравшанской долины, 16 октября прибыл в Катта-Курган.

Секретарь каттакурганского райкома партии т. Маматкулов сообщил тов. Икрамову о ходе уборки хлопка. Катта-Курган по плану должен в день сдавать 3—3,5 проц. годового плана. За последние дни район фактически сдает 4—4,5 проц. Колхоз им. Молотова ежедневно собирает 9 проц. плана. Колхозы им. Стаханова и «Кзыл-Кахраман» довели выполнение своих планов до 160 — 180 проц.

Звеньевой колхоза им. 8 Марта Шукур-ка очень хотел, чтобы на его полях побывал тов. Икрамов. В этот день желание Шукура сбылось. Тов. Икрамов осмотрел поля знатного звеньевого и остался очень доволен.

У звеньевой Айбану-апа хлопок еще лучше.

— Хлопок у вас, — сказал тов. Икрамов, — как ферганский. За такую работу вы достойны поездки в Москву. А когда будете в Ташкенте, прошу вас ко мне в гости.

— Спасибо, Акмаль-ака, — ответила Айбану-апа, — я приложу все силы, все старания в дальнейшей борьбе за хлопок.

— А корова у вас есть?—неожиданно спросил тов. Икрамов. — «Есть». — А бараны? — «Нет». — Нужно в следующем году обязательно иметь 5 — 8 баранов,— заметил тов. Икрамов..

Весьма довольные посещением т. Икрамова и оценкой, которую он дал их полям, звеньевые и колхозники проводили секретаря ЦК КП(б)Уз. Ознакомившись с состоянием хлопка в других колхозах района, тов. Икрамов дал следующее указание:

Имеющееся количество раскрывающегося хлопка и настроение колхозников говорят за то, что дневной план сбора нужно изменить и довести до 4—4,5 проц. в день. Катта-Курган должен за пять дней давать не меньше 20 проц. годового плана. Процент отборного хлопка не должен понижаться; наоборот, открытого хлопка в районе много, и темпы сбора его нужно повысить. В некоторых колхозах недостаточно умело собирают хлопок. Часто хлопок собирают сидя, а при таком положении нормального сбора не может быть, сборщик не видит всего хлопка. Нужно развернуть в колхозах раз'яснение важности сбора отборного хлопка.

Секретарь райкома партии т. Маматкулов спросил у тов. Икрамова: «Сколько район может дать отборным сортом?» Тов. Икрамов ответил: «Отборным хлопком вы можете дать все 100 процентов».

Звеньевые колхоза им. 8 Марта Шукур и Айбану-апа заявили колхозникам, что они с гектара дадут по 100 центнеров хлопка.

НАКАНУНЕ ГОДОВЩИНЫ ОКТЯБРЬСКОЙ РЕВОЛЮЦИИ

★

Милости просим к нам в гости!

—o—

Письмо стахановцев Ташкентского текстильного комбината имени Сталина.

Знатным мастерам хлопковых полей — товарищам Файзуллы Юнусову, из колхоза им. Сталина, Акмальабадского района, Таджихон Тураевой, из колхоза «Акмаль-Абад», Бухарского района, Усману Нарову, из колхоза «Ленинизм», Акмальабадского района, Ульпат-биби Яшевой, из колхоза им. Баумана, Акмальабадского района, Майрамхан Рузыевой, Мансхан Садыковой, Турсунхан Садыковой и Чинахан Рузыевой, из колхоза им. Кагановича, Ленинского района, Рахматову Ибрагиму, из колхоза «Иджтимоят», Наманганского района, Казакбаеву и Касымову, из колхоза «Авангард», Наманганского района, Абдусатару Халикову, из колхоза им. Буденного, Избаскентского района, Аимчахан Хайдаровой, из колхоза «Брляшкан», Избаскентского района, Шадман Артыкову, из колхоза им. Карла Маркса, Ленинского района, Каюму Халимову, из колхоза им. Сталина, Маргеланского района, Кумушхон Хамраевой, из колхоза «Узар», Калининского района.

★

Дорогие товарищи!

Навстречу славной Октябрьской годовщине, навстречу чрезвычайному с'езду советов, который утвердит великую сталинскую Конституцию, в нашей республике, как и во всей необ'ятной Стране Советов, развернулось мощное стахановское соревнование.

Нет такой фабрики и завода, нет такого колхоза и совхоза в Узбекистане, где нельзя было бы встретить людей, показывающих образцы высокой, подлинно социалистической производительности труда. С особенным восхищением все трудящиеся нашей республики следят за вашей работой и вашими успехами в борьбе за укрепление хлопковой независимости Советского Союза.

Имена славных стахановцев — Файзуллы Юнусова, из Акмальабадского района, Юлдаша Курбанова, из Ленинского района, звеньевой колхоза им. Баумана, Акмальабадского района, Ульпат-биби, звеньевого колхоза «Авангард», Наманганского района, Казакбаева, бригадира колхоза «Иджтимоят», Наманганского района, Ибрагима Рахматова, имена стахановок Мансхан и Турсунхан Садыковых, Майрамхан Рузыевой и многих других знатных хлопкоробов стали близкими и дорогими всем трудящимся Узбекистана. Республика гордится этими мастерами хлопководства, которые завоевали богатый урожай на хлопковых полях и сейчас показывают небывало высокую производительность на уборке хлопка.

Мы, стахановцы Ташкентского текстильного комбината, с особенным вниманием следим за вашей борьбой, за вашими успехами. На нашу долю выпала великая честь работать на первом в Узбекистане гиганте текстильной промышленности, который носит имя любимого и мудрого вождя товарища Сталина. Фабрики нашего комбината, пущенные на полную мощность, будут перерабатывать 6.200 тонн хлопка и давать ежегодно около 60 миллионов метров ткани. Сейчас первая очередь комбината уже закончена строительством и в ближайшие дни сдается правительственной комиссии. На фабриках комбината, вооруженных прекрасной новейшей техникой, уже работают тысячи рабочих, в том числе около 3.000 текстильщиков-узбеков.

Наш комбинат уже дал трудящимся Узбекистана миллионы метров яркой, разноцветной, добротной ткани. Только за 9 месяцев этого года выпущено около 20 миллионов метров ткани.

В борьбе за выполнение плана, за высокое качество продукции на фабриках комбината выросли прекрасные стахановцы, мастера социалистической производительности труда. Знатные люди комбината тт. Волжанкин, Барбарин, Акбаров, Файзуллина, Иванова, Гуляева, Саитов, Темирбекова, Рахимова, Рахманов, Юнусов, Ахмедов, Турсунов и многие другие своим личным примером, своим социалистическим отношением к труду мобилизуют весь коллектив на борьбу за честь фабричной марки.

Вы, стахановцы хлопковых полей, и мы, стахановцы Текстильного комбината, связаны единым хлопковым конвейером. Мы вместе с вами на разных участках боремся за выполнение задания партии — дать больше ткани и лучшего качества для трудящихся нашей страны.

Ваши победы на хлопковых полях наполняют наши сердца радостью и заставляют нас с еще большим упорством и настойчивостью добиваться повышения качества работы у себя на комбинате. Вы должны дать больше отборного хлопка, мы должны выпускать только высококачественную, достойную советского потребителя—рабочего и колхозника — ткань.

Стахановцы Ташкентского текстильного комбината обязались к Октябрьской годовщины притти с перевыполнением плана по качественным и количественным показателям, с широко развернутым социалистическим соревнованием, освоить новые технические нормы и технологические процессы. Эти обязательства мы выполним безоговорочно. И мы просим вас, знатных людей хлопкового Узбекистана, приехать на великий Октябрьский праздник к нам на комбинат, чтобы вместе встретить Октябрьскую годовщину и убедиться в том, что свое стахановское слово мы сдержали.

Наш коллектив готовится принять вас, дорогих гостей. Мы считаем для себя величайшей честью видеть на комбинате знатных мастеров хлопковых полей.

Стахановцы Ташкентского текстильного комбината: **Сорокин, Юнусов, Галяева, Ахмедов, Карабаев, Титов, Беленков, Фетисов, Сергеев, Дубровин, Косарев, Суслов, Хамдамов, Лысенков, Щербаченко, Окатов, Закиров, Ляпин, Альмаши, Закутьков, Суховой, Кепп, Хромов, Зудилин и другие, всего 58 подписей.**

—oOo—

Украшают город, шьют наряды

ТУРТКУЛЬ (По телеграфу от нашего корреспондента). В республике началась подготовка к девятнадцатой годовщине великой Октябрьской революции. В Турткуле при горкоме партии и горсовете создана специальная комиссия. Производится ремонт и побелка домов, приводятся в порядок площадь и тротуары. Внешнее оформление города будет произведено по единому плану.

Радостно и весело готовятся к празднику колхозники. Члены колхоза имени Алиева, уже сдающие хлопок государству сверх плана, приобретают мебель, шьют новые костюмы, халаты и обувь. Отличноска Гульсара Ураазумбетова на октябрьскую демонстрацию пойдет в новом шелковом платье и лаковых туфлях. Председатель колхоза «Водхоз», семидесятилетний Аминов, приобретает европейский шевиотовый костюм. Члены колхоза «Кзыл Байрак», им. Бубнова готовят к годовщине замечательный подарок — выполнение хлопкозаготовок на 200 процентов. Колхозницы Нурджан Искандерова и Руза Алибаева из колхоза «Ленин Байрак» в честь годовщины соревнуются и догоняют знаменитых по сбору хлопка колхозниц Узбекистана.

БЕТИН.

Избаскент держит первенство

—o—

А. АБДУРАЗАКОВ — секретарь избаскентского райкома КП(б)Уз

В прошлом году Избаскентский район первым в Узбекистане выполнил хлопковый план и достиг высшей в республике урожайности — 19,44 центнера с гектара.

Партийная организация и колхозники района твердо уверены, что достижения 1935 года должны стать отправным пунктом к новому под'ему урожайности, к новым успехам.

С величайшим под'емом было встречено в колхозах известие о приеме товарищем Сталиным лучших колхозников Узбекистана и в их числе шестерых мастеров высоких урожаев Избаскента. Слово, данное вождю народов товарищу Сталину, показывало каждого работать все лучше и лучше.

Призыв орденоносцев широко развернуть соревнование тридцатников нашел горячий отклик в наших колхозах. Сотни звеньев, бригад и колхозов включились в соревнование, обязавшись вырастить урожай в 30—40—50—60 и 70 центнеров хлопка с каждого гектара.

На слете тридцатников в Ленинске Избаскент подписал договор соревнования семи высокоурожайных районов. Выступление тов. Акмаля Икрамова на этом слете стало боевой программой работы наших колхозов, обязавшихся вырастить высокий урожай.

Мы имели небывалый под'ем творческой инициативы колхозных масс. Партийная организация сумела возглавить этот под'ем. Мы совершенно отказались от практики посылки «уполномоченных». Всю работу в кишлаках, колхозах вели партийные организации и сельские советы, которые были укреплены лучшими кадрами.

За зиму руководящие кадры колхозов—председатели правлений, бригадиры, председатели советов урожайности, счетоводы и др. — прошли специальные курсы.

Фундамент высокого урожая был заложен осенью прошлого года. Своевременно убрав туза-паю, мы вспахали под зябь 93,5 процента хлопковой площади района. Широко развернулась очистка заводов, которые в условиях Избаскента имеют решающее значение. Осенью очистка и углубление заводов были выполнены об'емом в 360 тысяч кубометров. Кроме того, было прорыто 22 новых завода общим протяжением в 23 километра. Об'ем всех этих работ в десять раз больше 1934 года.

Весной на поля было вывезено 300 тысяч арб навоза, 906 тысяч арб дувальной земли и 13 тысяч тонн минеральных удобрений. Это значительно больше, чем было внесено удобрений в прошлом году.

Высококачественная, глубокая пахота и ранний сев завершили весенний комплекс борьбы за урожай. Закончив сев хлопка 23 апреля, мы достигли того, что девяносто процентов площади дали прекрасные всходы до наступления похолодания и дождей. Таким образом, вовка не повредила посевы, и все колхозы обеспечили нормальную густоту стояния.

Значительные успехи достигнуты в области механизации хлопкового производства. Тракторами засеяно 25 процентов хлопковой площади района. Перевыполнен план тракторной культивации.

В период обработок особое внимание было уделено качеству. Колхозники с любовью обрабатывали каждый ряток, каждое растение. В течение лета посевы получили семь глубоких окучек и культиваций вместо пяти окучек в прошлом году.

Правильно были организованы поливы. Строжайшая дифференциация обеспечила, что каждое поле получило ровно столько воды, сколько требовалось. В районе есть поля, которые поливались три раза, и есть поля, которые поливались 25 раз. Повсеместно в колхозах применяли «шарват» — внесение удобрения вместе с водой при поливе.

Партийная организация района по-большевистски выполнила решения июльского пленума ЦК КП(б)Уз. Неотложные посещения района товарищем Акмалем Икрамовым, его указания и советы помогли вырастить небывалый еще урожай.

Годовой план хлопкозаготовок район выполнил в рекордно короткий срок — за сорок дней. Эта победа — результат большевистской организованности, результат решительного увеличения производительности на сборе хлопка. Лучшие сборщицы—Халикова, из колхоза им. Буденного, Отахан Исламова, из колхоза им. Икрамова, и десятки других собирали в день 150—200 килограммов. Их пример, их опыт стали достоянием тысяч колхозниц и колхозников, которые ежедневно перевыполняли нормы сбора.

К 16 октября Избаскентский район заготовил с площади в 10.300 гектаров 19.800 тонн хлопка отборного и первого нормального сортов. На основе подсчетов оставшегося на полях урожая мы можем смело сказать, что район сдаст не менее 26 центнеров с каждого гектара.

Самой замечательной победой этого года является то, что в районе, не будет колхозов с урожайностью меньше двадцати центнеров. Около двадцати колхозов сдадут урожай по сорок и выше центнеров.

Блестящая работа орденоносцев, их пример подняли десятки и сотни новых мастеров, рекордсменов высоких урожаев. Например, звено Аимчахон Хайдаровой из колхоза «Брляшкан», славящее уже по 60 центнеров хлопка с гектара, уверенно идет к стоцентнеровому урожаю. За сто центнеров борются также звенья орденоносца Мавлюбая Таджибаева, Джабара Хайдарова, Каюма Хайдарова и других. Все эти звенья уже сдали свыше 50 центнеров с гектара.

Подводя предварительные итоги этого года, мы можем сказать, что колхозы Избаскента успешно осуществляют лозунг товарища Сталина: сделать все колхозы большевистскими, а колхозников — зажиточными.

В этом году доходы колхозов выросли в два раза. Свыше двадцати колхозов района получат по два—три миллиона дохода. Колхозы им. Буденного, им. Карла Маркса, им. Молотова, им. Икрамова получат доход свыше трех миллионов рублей. Предварительные подсчеты показывают, что стоимость трудодня в колхозах района будет колебаться в пределах от сорока до двадцати рублей.

Хозяйство колхозника Юльчи Хайдарова, из колхоза им. Буденного, к концу года выработает тысячу трудодней. По предварительным подсчетам, доход этого года будет составлять около сорока тысяч рублей. Таких хозяйств в районе будет очень много.

Необходимо отметить, что борьба за высокий урожай хлопка в районе сочеталась с неустанной работой в других областях сельского хозяйства. По шелководству мы добились высшей в республике урожайности коконов — 57 килограммов с каждой коробки грены. В колхозах выращен также высокий урожай шалы — тридцать центнеров с гектара. Сейчас, выполняя указания тов. Икрамова, мы серьезно взялись за расчистке садоводства.

Колхозники Избаскента поставили перед собой задачу в 1937 году вырастить урожай по тридцать центнеров с каждого гектара. Уже сейчас одновременно с уборкой урожая идет подготовка к будущему году. Начат вывоз удобрений, в ближайшее время начнем заделывать вспашку.

Большевики Избаскента, под руководством ЦК КП(б)Уз и лично тов. Икрамова, будут, не снижая темпов, бороться за сбор всего урожая до последней коробочки.

СКОРАЯ ПОМОЩЬ НА САМОЛЕТАХ

На-днях в Институт неотложной помощи поступила телеграмма из Беговата, сообщающая о тяжелом состоянии жены сотрудника сельпо Купцовой.

В Беговат на самолете вылетел врач Клюев, захватывший с собой консервированную кровь.

Тов. Клюев нашел у Купцовой внематочную беременность. Состояние больной было угрожающим для жизни. Отправить ее в Ташкент на самолете не представлялось возможным, так как самолет снижался в четырех километрах от больницы.

После срочной операции и переливания крови больная сразу почувствовала себя значительно лучше.

Уже вылетая в Ташкент, доктор Клюев получил телеграмму о несчастном случае в Дальверзине. У работницы хлопзавода Бабановой при работе на джине раздробило кисть руки. Тов. Клюев вылетел ночью в Дальверзин, но в виду того, что самолет никто не встретил, он возвратился в Ташкент.

Вылетевший утром второй самолет доставил Бабанову в ортопедическую клинику Ташкентского мединститута.

—o—

ПРИМЕРНЫЙ КОЛЛЕКТИВ ЖИЛЬЦОВ

Дом № 14 по Караташевскому переулку был настолько разрушен, что он один жилт не хотел брать его в эксплоатацию. Тогда коллектив жильцов этого дома обратился в ленинский райкомхоз с просьбой разрешить ему своими силами восстановить строения и закрепить дом за коллективом.

Собрав полностью квартирную плату и небольшой аванс, жильцы сами закупили строительный материал, отремонтировали все помещения, добились проведения водопровода. Сейчас в коллективе началось строительство общественной кухни и прачечной. На очереди — благоустройство и озеленение двора.

Многие ли жилты в Ташкенте проявляют такую заботу и энергию о своих домах?

В. К.

—o—

ВЫПОЛНИЛИ ГОДОВОЙ ПЛАН

Бухарская артель «Михнатиаш» досрочно—к 15 сентября — выполнила свой годовой производственный план на 105 процентов. За этот год артель кооперировала 147 кустарей.

Стахановцы артели взяли на себя обязательство до конца года изготовить товаров ширпотреба не менее чем на 300 тысяч рублей сверх плана.

★

Наманганский кирпичный завод досрочно — к 25 сентября — выполнил годовой производственный план на 106,7 процента. Вместо 4.300 тысяч кирпича завод изготовил 4.328,8 тыс.

Коллектив завода поставил перед собой задачу — к концу года изготовить еще 2.500 тысяч кирпича и довести запас переходящего сырца до 3 миллионов штук.

В Кермининском районе организовал районный театр. На снимке: артисты Нимат Атаханов в роли Урмана и Шарафат Садретдинова в роли Улмас в пьесе «Яндырамыз». Фото И. Юсупова (Союзфото).

КЛИНКИ И ПЕСНИ

★

ОКРУЖНАЯ ОЛИМПИАДА КРАСНОАРМЕЙСКОГО ТВОРЧЕСТВА

16 октября в доме Красной армии, отрывшем окружная олимпиада красноармейской самодеятельности.

Это была внушительная и яркая демонстрация расцвета творчества в Красной армии—первоклассной школе культуры, не только обучающей бойца военному делу, но и дающей ему разнообразные знания, развивающей вкус к книге, музыке и театру.

Первый день олимпиады был посвящен показу самодеятельности узбекских частей. Сабельные кавалеристы лихо владеют клинком. Но они—и виртуозы дутара, бубна, песни и пляски.

Узбекское народное искусство засверкало всеми своими красками и в песнях пограничников, и в лирических хоровых плясках, и в лирических женских хороводах, и в переливах ритмов бубна.

Героями вечера были танцоры. Их успех был заслужен. Сколько темперамента, живости, искрящегося веселья, богатой мимической игры вложили в исполнение шуточного хорезмского танца бойцы Янубов и Нурматов! А с какой обаятельной и благородной грацией, сдержанностью жестов и той изумительной пластичностью, которая свойственна лишь узбекским танцовщицам плясала жена командира Рахимова!

Боец Наврозов протехнстрировал большие исполнительские возможности бубна, этого простого народного инструмента: зал оглашали разнообразнейшие ритмы—то глухие, размеренные стаккато, то еле слышный рокот, переходящий в звонкую дробь, и им отвечали безукоризненные и плавные движения танцовщицы.

Следует еще отметить выступление музыкального ансамбля, исполнившего с большим подъемом марш «Хорезмы» (руководитель—красноармеец Ходжамов).

★

Завтра вечером в театре им. Хамза состоится большой вечер красноармейской самодеятельности. На сцену выйдут лучшие участники окружной олимпиады.

—ooo—

Скучные витрины

Дирижер взмахнул палочкой. Небольшой оркестр джаз-банда заиграл популярную мелодию. Она вырывается из дверей магазина на улицу. Перед витриной стоит толпа, с любопытством смотрящая на заводных кукол, изображающих оркестр.

Такую остроумную рекламу музыкального магазина можно видеть на проспекте 25 Октября (бывший Невский) в Ленинграде. Запоминается ли этот магазин? Конечно.

Пламя пылает за зеркальным стеклом витрины. Огненные языки лижут стенки окна. Но никакого пожара нет. Это только реклама магазина химической чистки и окраски вещей. Искусно раскрашенные листки бумаги, поддуваемые снизу, колышатся в витрине и создают полную иллюзию пламени. Этот магазин вы даже запомните и невольно туда принесете свое платье для чистки.

В рекламе магазинов центральных городов сейчас много выдумки. Витрины убраны со вкусом. Они привлекают покупателя.

В Ташкенте Универмаг имеет специального художника для оформления своих оконных витрин. Тем не менее витрины оформлены скучно, однообразно, безвкусно. «Гастроном», выставив в окне дюжину бутылок и горку консервных банок, уверен, что богато убрал витрину. В окнах галантерейных магазинов можно увидеть несколько флаконов одеколона, пару носок и трусики. Такая реклама, конечно, не заинтересует и не привлечет покупателя.

АРК.

По следам наших выступлений

★

„Изменение трамвайных маршрутов"

Заметка в «Правде Востока» от 14 октября об изменении трамвайных маршрутов имела примечание редакции, возражающее против изменения ТГЖД закрыть маршрут № 1 от Воскресенского базара до Ходры.

Считаем необходимым пояснить неизбежность этого мероприятия.

Во-первых, для окончания ширококолейных маршрутов недостает 6,5 км троллейного провода. Мы берем это количество с закрываемого участка воздушной трамвайной линии.

Во-вторых, ТГЖД не имеет также и столбов Манесмана, а ставить деревянные столбы на эту трассу нельзя; мы берем столбы с закрываемой трассы.

В-третьих, по нашему указанию ТГЖД приурочило закрытие этого участка к моменту, когда эксплоатация этого участка такой колеи в действительности делает невозможной работу по окончанию строительства широкой колеи Текстилькомбинат—Кукча. Участок Текстилькомбинат—Ходра будет сдан в эксплоатацию 6 ноября.

Нами дано распоряжение Ташкоктрансу о том, чтобы вплоть до сдачи ширококолейной трассы в эксплоатацию на этом участке было усилено автобусное движение.

Председатель Ташкентского совета ТАДЖИЕВ.

—o o—

Новое постановление о квартплате

Ташгорсовет утвердил новое постановление о квартирной плате и пользовании лифтами.

Постановление предусматривает различные льготы. В частности, применено действие закона союзного правительства об особо пониженных ставках для военнослужащих. Разом льгот пользуются персональные пенсионеры, научные работники, орденоносцы.

Норма дополнительной жилой площади для научных работников увеличена с 12 квадратных метров до 20.

Тарифные ставки для кустарей 2-го и 3-го разрядов, облагаемых налогом с доходов, повышены. По старому постановлению кустари этих разрядов платили меньше рабочих и служащих.

—o—

ОБСЕРВАТОРИЯ БЕЗ СВЕТА

Основная работа Ташкентской астрономической обсерватории обычно начинается вечером и продолжается нередко всю ночь. Вполне понятна поэтому потребность обсерватории в вечернем электроосвещении. Между тем ТашГЭС за последние три систематически выключает ток в обсерватории. 11 октября по этой причине были сорваны срочные наблюдения новой звезды. 14 октября работники обсерватории были вынуждены передавать обязательные сигналы времени по радио при тусклом свете керосиновой лампы.

Неужели ТашГЭС не может обеспечить обсерваторию — одно из крупнейших научных учреждений — бесперебойной подачей электроэнергии?

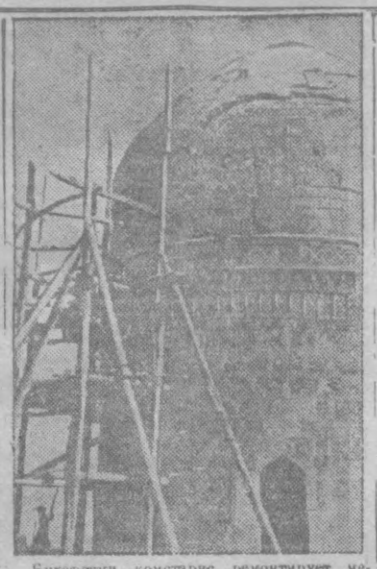

Бухарский комсомол ремонтирует медресе «Мир-Араб», построенное в XVII веке. Фото И. Юнусова (Союзфото).

ЭСТАФЕТА НА ПРИЗ ГАЗЕТ

★

73 КОМАНДЫ

Районные инструкторы физкультуры и спортивные общества дали предварительные заявки на участие команд. Их — 73. По Ленинскому району — 10, Куйбышевскому — 20, Октябрьскому — 16, Сталинскому — 12 и спортобщества выставляют 15 команд.

—o—

СПЕЦИАЛЬНЫЙ ПРИЗ

Некоторые спортивные общества и коллективы выставляют команды исключительно из физкультурников и физкультурниц местных национальностей. Оргкомитет решил премировать лучшую из этих команд ценным призом.

—o—

ХУДОЖЕСТВЕННО ОФОРМИТЬ И ОБСЛУЖИТЬ ЭТАПЫ

На многих этапах эстафеты будет большое скопление зрителей. Поэтому оргкомитет эстафеты принял решение об обслуживании их и художественном оформлении силами спортивных обществ и физкультурных коллективов—участников традиционного праздника.

В задачу общества или коллектива, обслуживающего этап, входит: художественное оформление на физкультурные темы (плакаты, лозунги, барельефы и пр.), проведение бесед о задачах физкультурного движения в Узбекистане, обслуживание участников водой, скамейками и помощь милиции в соблюдении порядка. Чтобы зритель не скучал, желательно иметь на этапах оркестры музыки, эстрадников.

Обслуживание этапов распределено следующим образом: 2-й — коллектив завода Ильича, 3-й — спортобщество «Пламя», 4-й — спортобщество «Локомотив», 5-й — спортобщество «Спартак», 6-й — спортобщество «Большевик», 7-й — спортобщество Сельмаш, 8-й — физкультурный коллектив союза шоферов, 9-й — Индустриальный институт, 10-й — Финансово-экономический институт, 11-й — спортколлектив ДКА, 12-й — спортобщество «Динамо», 13-й — физкультурный коллектив Полиграфкомбината, 14-й — Педагогический институт, 15-й — техникум физкультуры.

Закончился большой шахматный чемпионат

★

ПОБЕДИТЕЛИ ФРЕЙМАН И ЗАКИР ХОДЖАЕВ

Сыграны последние партии большого чемпионата шахматистов на первенство Ташкента. Подсчет очков дал победу двум шахматистам — мастеру Фрейману и игроку первой категории Закир Ходжаеву.

Учитель и ученик, опытный мастер и только пробующий свои силы шахматист. Если результат первого никого не удивил, то итог второго принят, как крупная победа молодежи.

Неслучайно Закир Ходжаев оказался во главе сильного и ответственного турнира. Он упорный и очень способный шахматист. В прошлом году в Москве Закир Ходжаев обратил на себя внимание игрой в чемпионате ЦК союза политпросветработников. Сильный состав не помешал ему быть вторым в этом турнире, впереди многих известных шахматистов. Закир Ходжаев имеет победы над известными мастерами СССР—Готтильфом и Верлинским. Он безусловно вскоре добьется звания первого узбекского мастера.

С. Н. Фрейман проявил исключительную выдержку. Проиграть вначале две партии и затем разделить первый и второй призы — такой темп может показать не всякий.

Третьим к финишу пришел С. Нейгоф, показавший большое знание теории.

Четвертый приз получил Теплов. С этим призом может стать бывший чемпион Узбекистана Азиздин Ходжаев, если выиграет отложенную партию у Перевозчикова.

Победители большого чемпионата приглашены поездкой на Украину.

А. ТЕПЛОВ.

—o o—

ЗАСЕДАНИЕ ОРГКОМИТЕТА ЭСТАФЕТЫ

19 октября в 6 часов вечера, в помещении Полиграфкомбината (Урда, Полиграфическая улица), комната № 19, созывается оргкомитет эстафеты. На заседание приглашаются представители спортобществ тт. Бен и Тарапов, («Динамо»), Козловский, Беленький и Купенко («Спартак»), Инвиз, Морозов и Даниалов (ДКА), Федоров («Буревестник»), Крашенов («Красное пламя»), Лебедев (Сельмаш), Хальвас (зав. им. Ильича), Кучалев («Пищевик»), Хорев и Рудиев («Локомотив»), Жданов («Большевик»), Цапенко (Комитет физкультуры и спорта) Копытцев (Комитет физкультуры и спорта при СНК), Остроглазов и Овсов (НКВД) Сапоров (Управление милиции), все секретари райсоветов физкультуры и спорта, инструкторы и представители коллективов, все желающие активисты-физкультурники.

—o—

НОВОЕ ЗДАНИЕ КОНСЕРВАТОРИИ

Вновь организованной Узбекистанской консерватории Совнарком передал бывшее здание планово-экономического техникума на Шейхантауре.

Помещение сейчас переоборудуется. Вместе с консерваторией в новом здании будет находиться и музыкальный техникум.

Старое здание Музыкального комбината на Беш-Агаче передано балетной и детской музыкальной школам.

Ответственный редактор М. ХАСАНОВ

ИЗВЕЩЕНИЯ.

19 октября в 6 час. 30 мин. вечера в лекционном зале республиканского Дома партийного просвещения (ул. Куйбышевской и Первомайской) состоится лекция для партактива, пропагандистов и агитаторов на тему: «Национальный вопрос в проекте новой советской Конституции». Лектор тов. Коконов.

ГОРПАРТКАБИНЕТ.

★

19 октября, в 7 часов вечера, в клубе туркменского техникума (угол Пушкинской и Ульяновской) состоится доклад для групповых агитаторов, читчиков, беседчиков и пропагандистов по вопросу «19 лет Октябрьской годовщины». Докладчик профессор Милькин, и об испанских событиях — докладчик комиссар Ленинской школы тов. Бипин.

КУЙБЫШЕВСКИЙ РК КП(б)Уз.

★

ОБ ОРГАНИЗАЦИИ КОНСУЛЬТАЦИОННЫХ ЗАНЯТИЙ С УЧИТЕЛЯМИ

Приказ № 1827.

По Народному комиссариату просвещения УзССР

15 октября 1936 г. г. Ташкент.

§ 1.

В целях нормального проведения очных занятий и оказания практической помощи студентам заочникам Педагогического и Учительского институтов, организовать занятия на консультпунктах в течение 1936—1937 учебного года, установив следующий порядок работы этих пунктов: в октябре, ноябре, декабре, феврале, марте и апреле месяцах проводить консультационные занятия для городских 2 раза, а для районных учителей — 1 раз в месяц по выходным дням по 6 академических часов каждое занятие. В период весенних каникул увеличить число занятий до 3-х дней.

§ 2.

Для заочников, живущих в Ташкенте, Самарканде, Андижане и Коканде, установить консультационные занятия в октябре 24-го и 30-го, а в остальные месяцы занятия проводить по 12-м и 24-м числам.

§ 3.

Предложить зав. Районо и зав. консультпунктами организовать строгий учет посещаемости консультационных занятий заочниками, принимая уклоняющихся от занятий к ответственности за нарушение учебной и трудовой дисциплины.

Зам. Наркомпроса КОЖУХОВ.

ТРЕБУЕТСЯ

рисосовхозу им. Ф. Ходжаева

КВАЛ. ФЕЦИОВЕННАЯ МАШИНИСТКА,

адрес: рисосовхоз им. Ф. Ходжаева, селение Бентемир, трамвай № 5 и 9.

кн. 6543. 10. 11.

Управление по делам искусств при СНК УзССР

Государственный узбекский академический драмтеатр им. ХАМЗА

(зимнее помещение)

18 октября ДНЕМ 28-й спектакль

ОВЕЧИЙ ИСТОЧНИК

Касса с 10 ч. утра. Начало в 12 ч. дня

18 октября вечером 29-й спектакль

ОВЕЧИЙ ИСТОЧНИК

После 3-го сигнала вход в зрительный зал воспрещен. При театре оборудованы детская комната и эстрада. Дети до 16 лет не допускаются. Касса открыта с 3 час. дня. Начало в 8 часов вечера.

Управление по делам искусств при СНК УзССР

ГОСУДАРСТВЕННЫЙ РУССКИЙ ТЕАТР ОПЕРЫ и БАЛЕТА им. СВЕРДЛОВА

18 октября 19-й спектакль

Для первого выхода артистки Э. Н. ГРАЧЕВОЙ

ФЛОРИЯ ТОСКА

20 октября 11-й спектакль

Лебединое озеро

Начало спектаклей в 8 час. веч. Кассы открыты с 3 час. дня до 9 час. вечера.

ТЕАТР Красной армии САВО

18 октября спектакль отмен отсутствие мест доставительны на 3 ноября

20 21 октября

ЛЮБОВЬ ЯРОВАЯ

Билеты, взятые по бронементам действительны.

Билеты продаю я в кассе театра с 11 до 1 час. дня и с 4 до 8 час. 30 мин. вечера.

Начало в 8 час. 30 мин. вечера.

Телефон № 35470.

Парк культуры и отдыха им. М. Горького (Ташсовета).

18 октября

ЗАКРЫТИЕ ЛЕТНЕГО СЕЗОНА

Большое гулянье

В ЭСТРАДНОМ ТЕАТРЕ

Гастроли ленинградского ансамбля эстрады

„ТЕРМИНВОКС"

П. Т. СМИРНОВ.

Исполнительница цыганских романсов и таборных песен

З. КРУЧИНИНА

Виртуоз на гармониках П. Т. АФАНАСЬЕВ. Арии на инструменте И. М. НИКИТИН. Виртуоз на балалайке П. Т. СМИРНОВ. Конферансье и фельетонист Л. В. БУЙНОВ. У рояля т. ЩЕГЛОВА.

ДОМ Красной армии САВО

ОТКРЫТИЕ ЗИМНЕГО КОНЦЕРТНОГО СЕЗОНА

23, 24, 25 ОКТЯБРЯ Концертный зал

ГОСУДАРСТВЕННЫЙ ВОКАЛЬНЫЙ

КВАРТЕТ,

организованный в 1921 г. в музык. студии М. Сиповского худож. технического инд. т. Трз

ВЕЧЕР ПЕСНИ

ГРИГОРЬЕВ В. П. ТЕНОР

ПОПОВ М. М. ТЕНОР

ФЕДОРОВ С. Ф. БАС

ИГНАТЬЕВ П. Г. БАС

Начало концертов в 9 ч. в. Касса с 10 утра до 10 ч. в.

Управление по делам искусств при СНК УзССР

19 октября

в театре им. ХАМЗА

СОСТОИТСЯ

ИНТЕРНАЦИОНАЛЬНЫЙ

КОНЦЕРТ

красноармейской художественной самодеятельности,

посвященный закрытию окружной олимпиады

Участвуют узбекские, таджикские, туркменские, киргизские, казахские и русские части САВО.

Пригласительные билеты для предприятий выдаются в театральном отделе Управления по делам искусств (Дом правительства, вход со двора, комната № 23) 19 октября с 10 час. до 2 час. дня.

Фебавместоимия выдаются получением билетов.

Парк культуры и отдыха САВО

18 октября

В КИНОТЕАТРЕ

новая звуковая кинокартина

ТРОЕ С ОДНОЙ УЛИЦЫ

Начало сеансов в 4 и 9 час. 30 мин. вечера.

ТАНЦПЛОЩАДКА:

западно-европейские танцы.

Начало в 9 час. вечера. Вход с 4 час. дня.

20 октября

ЗАКРЫТИЕ ПАРКА

ГРАНДИОЗНОЕ ГУЛЯНЬЕ

Подробности в афишах.

Государственный русский драматический театр им. Максима Горького

ОБЪЯВЛЯЕТ

ДОПОЛНИТЕЛЬНЫЙ НАБОР

в вспомогательный состав театра (мужчин и женщин).

Со всеми вопросами обращаться с 2 до 4 час. дня в гг. Пославскому и Мироненко.

16, 18.

СЕГОДНЯ В КИНО

ЗВУКОВЫЕ КИНОФИЛЬМЫ

Им. КИРОВА (ПКО им. Кирилова, трамвая № 1)

Марионетки

ХИВА (зимнее помещение, уг. ул. Ленина и К. Маркса, трамвая № 1)

ДНЕМ: 1. События в Испании, в. 1-й 2. XIII ЛЮД. 3. Сельмашкурнал № 38.

ВЕЧЕРОМ:

ДЕТИ КАПИТАНА ГРАНТА

Начало дневных сеансов с 11 час., вечерних—5, 7, 9, 11.

ХИВА (летняя) (ПКО имени М. Горького, трамвай № 1, 2, 3, 4)

ОГНИ БОЛЬШОГО ГОРОДА

с участием ЧАРЛИ ЧАПЛИНА

Начало 1-го сеанса в 5 ч. и 2-го в 10 ч.

ИСКРА (летняя) (ПКО имени М. Горького, трамвай № 1, 2, 3, 4)

МАРИОНЕТКИ

С 19 октября

ПАРТБИЛЕТ

Начало 1-го сеанса в 5 ч. и 2-го в 10 ч.

РОТ-ФРОНТ (быв. Беш-Агач, зимнее помещение, трамв. № 4)

ДНЕМ и ВЕЧЕРОМ:

ОГНИ БОЛЬШОГО ГОРОДА

В фойе играет джаз-оркестр под управлением В. Кудряшева.

Начало дневных сеансов—с 11 час., вечерних—с 7, 9 и 11 час.

В кинотеатры на вечерние сеансы дети до 14 лет не допускаются.

Ташкентский городской финансовый отдел

на основании существующего законоположения о государственной регистрации 25 марта 1936 г.

зарегистрировал

в реестре юридических лиц под № 981

кондитерское об'единение

Узглавхлеба,

находящееся в ведении НКПП, с местонахождением в г. Ташкенте, ул. Буденного, 4.

кн. 4409.

УНИВЕРМАГ СОЮЗКУЛЬТТОРГА

в помещении по улице «Правды Востока», дом № 10,

19 октября в 7 часов вечера

проводит конференцию покупателей

по вопросу улучшения культурного обслуживания покупателей.

Просьба к покупателям присутствовать на конференции.

ДИРЕКЦИЯ.

кн. 6239 14. 18.

В связи с прокладкой трамвайной линии широкой колеи на улице Файзуллы Ходжаева, с 18 октября с. г.

ВВОДИТСЯ СЛЕДУЮЩЕЕ ИЗМЕНЕНИЕ

В ДВИЖЕНИИ ТРАМВАЕВ

узкой колеи маршрутов №№ 1 и 8:

МАРШРУТ № 1 будет следовать от вокзала до Ходры через бывший Воскресенский базар—по старому направлению, а дальше—до Ходры через Беш-Агач. Этим же направлением маршрут будет следовать от Ходры до вокзала.

МАРШРУТ № 8 будет курсировать от Текстильного комбината им. тов. Сталина до кольца Беш-Агач и обратно.

МАРШРУТ № 4 остается по старому, т. е. от клиники Полторацкого до Беш-Агача и обратно.

УПРАВЛЕНИЕ ТГЖД.

16, 17. 18.

ПОЛИКЛИНИКА № 1 „КРАСНОГО ПОЛУМЕСЯЦА"

(Жуковская, № 69, трамвай № 4, телефон № 313-3).

ПРИЕМ БОЛЬНЫХ ПРОИЗВОДИТСЯ

ЕЖЕДНЕВНО ПО НИЖЕСЛЕДУЮЩИМ СПЕЦИАЛЬНОСТЯМ:

По хирургии
По внутренним болезням
По женским болезням
По детским болезням
По глазным болезням
По уху, горлу, носу
По кожно-венерическим
По урологии (мочеполовые)
По болезни нервов внутренней секреции
По зубным болезням

ПРИНИМАЮТСЯ ЗАКАЗЫ

НА ИЗГОТОВЛЕНИЕ ИСКУССТВЕННЫХ ЗУБОВ

на каучуке и стали.

Электросветолечебница работает с 3 до 8 час. вечера, кроме выходных.

Консультацию и прием производят профессор хирургии Войно-Ясенецкий, уха, горла, носа—профессор Боржин, кожно-венерические—профессор Картамышев, а также и другие высококвалифицированные врачи города Ташкента.

В лаборатории прием анализов всех видов с 9 до 12 час. дня.

Предварительная запись больных на прием, прием больных и вызов специалистов на дом производится ежедневно с 9 час. утра до 8 часов вечера.

кн. 6681.

Швейной ф-ке „Красная заря"

ТРЕБУЮТСЯ

старший бухгалтер-производственник и квалифицированные счетоводы.

Малоквалифицированных просят не беспокоиться.

Обращаться: ул. Тараса Шевченко, 21, к главбуху.

кн. 6496. 14. 16.

1-й группе кирпичных заводов НКМП УзССР

(Парижская ул., № 54, трамв. № 7)

ТРЕБУЕТСЯ

ОПЫТНЫЙ ИНЖЕНЕР-СТРОИТЕЛЬ.

Оплата труда по соглашению. Обращаться в часы занятий.

кн. 6545. 11, 14.

Кетчуп — приправа к любому блюду

Наша пищевая промышленность освоила производство различных приправ, которые все больше и больше завоевывают себе популярность и входят в обиход широких слоев населения нашего Союза. За границей же приправы, улучшающие вкус кушаний, давно стали непременной принадлежностью обеденного стола.

Мы должны научиться так готовить, приправлять и оформлять свои кушанья, чтобы повышалась их вкусовая ценность.

Хорошо приготовленный соус — красивого цвета, приятного вкуса и запаха придает привлекательный вид самому простому, незатейливому блюду.

Одной из лучших приправ является кетчуп, изготовляемый заводами Главконсорва по рецептуре крупнейших американских фирм. В состав кетчупа, который представляет собой ароматный, приятного кисло-сладкого вкуса соус, входит: томат-пюре, сахар, лук, чеснок, корица, гвоздика, уксус, соль и пр. специи.

Кетчуп — прекрасная приправа к мясным, овощным, мучнистым и рыбным блюдам; он улучшает вкус супов, борщей и щей, различных горячих и холодных вторых блюд, закусок, салатов, и пр.

Стр-ству Мольи мозского хлопзавода в г. Каинбазаме, Таджикской ССР,

СРОЧНО ТРЕБУЮТСЯ

ШТУКАТУРЫ, КАМЕНЩИКИ, ПЛОТНИКИ.

Квартирами обеспечиваются, имеется столовая.

кн. 5550. 10. 11. 12

МЕНЯЮ КОМНАТУ,

в центре (18 кв. м.) на большую или на две меньших. Оплачу ремонт. Гоголевская, 75, кв. 5, с 4 до 6 ч. веч. кв. 6634.

Муж. Эладаев Григорий, семья, сестры: Наумова Мария Андреевна (Одесса) и Становская Наталия Андреевна (Винница) горячо оплакивают преждевременную смерть любимой жены, сестры, друга и товарища

ДЕНИСЕВИЧ

Екатерины Андреевны,

последовавшей в Железноводске 4 августа 1936 г. после непродолжительной болезни, о чем извещают родных и знакомых.

АДРЕС РЕДАКЦИИ: Урда, Полиграфическая ул., Полиграфкомбинат, 1-й под'езд, второй этаж. ТЕЛЕФОНЫ: секретариат — 32.347. ОТДЕЛЫ: парт строительства — 30.522, международной информации — 35.649, хлопковый — 34.524, промышленный — 31.063, местной информации — 35.633, рабочих писем — 31.660, доб.—21, зав. издательством — 32.358, отдел об'явлений — 31.520. Упол. Узглавлита № 01972 Полиграфкомбинат им. А. Икрамова.