ПРОЛ...

П... ВС...

ОРГАН ЦЕНТРАЛЬНОГО КОМИТЕТА КОММУНИСТИЧЕСКОЙ ПАРТИИ (большевиков) УЗБЕКИСТАНА, ЦЕНТРАЛЬНОГО ИСПОЛНИТЕЛЬНОГО КОМИТЕТА СОВЕТОВ РАБОЧИХ, ДЕХКАНСКИХ И КРАСНОАРМЕЙСКИХ ДЕПУТАТОВ УзССР, СОВЕТА ПРОФЕССИОНАЛЬНЫХ СОЮЗОВ И ТАШКЕНТСКОГО ГОРОДСКОГО КОМИТЕТА КОММУНИСТИЧЕСКОЙ ПАРТИИ (большевиков) УЗБЕКИСТАНА

20 октября 1936 г.

№ 243 (4204) ВТОРНИК Цена 10 коп.

0. 197-49-а.
...СК, ул. Красной звезды
...8, Краевой научной Биб-ке
...т. 1-Хп 36г.

ХАМРАКУЛ НИЯЗОВ СОБРАЛ 405 КИЛОГРАММОВ

Дорогой товарищ АКМАЛЬ ИКРАМОВ!

Ваше приветствие лучшим стахановкам нашего района Маисхан, Турсунхан, Майрамхан и Чинахан вызвало среди нас небывалый под'ем — бороться за еще более высокие показатели производительности труда на сборе хлопка.

Я рад рапортовать Вам, Акмаль-ака, что свое обязательство собрать 5000 килограммов хлопка выполнил.

15 октября собрал 288 килограммов, 16 октября — 388 килограммов, 17 октября — 405 килограммов отборного хлопка.

Борюсь за превышение мирового рекорда Каримовой из Азербайджана.

К 7 ноября общий свой сбор доведу до 8.000 килограммов хлопка.

Со стахановским приветом

ХАМРАКУЛ НИЯЗОВ,
пятитысячник колхоза им. Икрамова, Ленинского района.

Развивать сады и виноградники!

Узбекистан становится не только страной хлопка, но и страной плодоводства. За предстоящие пять лет площадь под садами и виноградниками в республике вырастет почти на сто тысяч гектаров, или более, чем в два раза. К 1942 году в каждом колхозе республики будет от 12 до 15 гектаров плодовых садов. Помимо товарного обобществленного сада и виноградника колхоза, у каждого колхозника на приусадебном участке будут плодовые деревья и виноградные кусты.

Таковы перспективы недалекого будущего. Однако нужно прямо сказать, что во многих районах республики садоводство находится еще в крайнем загоне.

Приведем некоторые факты. В Алты-Арыке, в колхозах «Социализм» и им. Манжары, виноградники превосходных европейских сортов в этом году не окучивались и не поливались. В Пальгаванском сельсовете виноградники посушены. 30 процентов кустов погибло. Особенно возмутительно положение в Кировском районе, где во многих колхозах (им. Кагановича, «Акмаль-Абад», «Матлубот» и др.) все виноградники и сады, посаженные на десятках гектаров в 1934—1935 гг., погибли. В Кокандском районе за последние годы в колхозах «Бандар», «Бахчачилик», «Кзыл-Баг» вырублены и уничтожены десятки гектаров винограда. Руководители этих двух районов палец о палец не ударили, чтобы предотвратить гибель садов и виноградников. С подобным отношением мы сталкиваемся на каждом шагу и в других районах Узбекистана.

Нужно выгравить это преступное отношение к важнейшей отрасли сельского хозяйства Узбекистана. Надо преодолеть ужасно «левые» взгляды отдельных руководителей, которые считают, что тот только хорошо борется за хлопок, кто ничем, кроме хлопка, больше не занимается. Это дикая нелепость. Совершенно очевидно, что победы на хлопковом фронте, создание базы для зажиточной, веселой жизни, именно ведут к тому, что каждый колхозник хочет иметь у себя на застарханке сахаристый виноград, сочные яблоки, гранаты, инжир и др. великолепные фрукты, которыми столь богата наша солнечная страна. «Теперь, когда жить стало лучше, жить стало веселее, надо по-настоящему, по-большевистски взять в свои руки садоводство» — пишет в своей статье в «Правде» тов. Акмаль Икрамов.

Что же делают Наркомзем и районные организации для развития садоводства?

На текущую осень и предстоящую весну падает очень скромная часть пятилетнего плана — надо посадить всего 8.000 гектаров садов и виноградников. Но и этот план до сих пор не обеспечен посадочным материалом. Достаточно сказать, что из необходимых четырех с половиной миллионов кустов винограда Наркомзем нашел полтора миллиона, что с трудом обеспечивает только обобществленный сектор. О своих индивидуальных виноградниках колхозники должны будут позаботиться сами. Также плохо обстоит дело с посадочным материалом по яблокам и грушам. Из четырех тысяч гектаров садов более или менее обеспечено саженцами только 2.300 гектаров.

Чем вызвано такое положение? Возлагались надежды на колхозные питомники, которые существуют уже два года. Но сам Наркомзем этими питомниками абсолютно не интересовался и не находил нужным ими руководить. В конечном итоге погибли все питомники, насаженные с большим трудом на площади 50 гектаров, которые должны были этой осенью дать свыше миллиона саженцев. Не дают они и десятой части.

Сейчас Наркомзем берется за исправление грехов прошлых лет. Намечено заложить этой осенью и будущей весной 75 гектаров плодовых питомников и 240 гектаров виноградных школок. Однако и здесь возникли большие трудности. Нет семенного материала. Особенно тяжело с яблонями и грушами. Масса затруднений возникает с семенами урюка и персика и субтропических культур — граната, инжира и миндаля.

Печальные результаты недальновидности Наркомзема сказываются во всем. Но эта осень должна стать поворотным пунктом в развитии наших садов. Трудности должны быть преодолены, ошибки, допущенные в прошлом, исправлены на ходу. Не только необходимо быстро и энергично посадить новые сады, нужно это сделать культурно и высококачественно. Надо обеспечить образцовую обработку площадей, предназначенных для посадки новых садов.

Тот гигантский под'ем, с каким колхозники-стахановцы борются за хлопок, должен быть перенесен и в наши сады и виноградники.

Разве мало у нас таких опытников виноградарей и садоводов, добившихся величайших успехов, имена которых должны стать известны всему Узбекистану? Виноградарь Ризамамат Мухамедов получает 280—300 центнеров винограда с га. Самаркандский колхозник Маинов завоевал урожай в 400 центнеров. Китабский колхозник Кулиш Ашуров получает замечательные урожаи винограда на неполивных землях. Блестящего состояния винограда добился Вахаб Абдурахим в колхозе «Саната».

«Богат садами и виноградниками Узбекистан,—говорит в своей статье т. Акмаль Икрамов, — но еще богаче он поистине неисчерпаемыми кадрами колхозников-садоводов, которые со всей страстью людей, безгранично любящих и преданных партии, родине, великому Сталину, берутся за превращение Узбекистана в важнейшую хлопковую базу Союза».

Нужно только суметь по-большевистски организовать этих замечательных людей, правильно использовать их блестящий опыт и умение, нужно помочь им научить широкие массы колхозников работать по-стахановски в садах так, как они умеют работать на хлопковых полях, и тогда у нас дело с садоводством пойдет в гору.

На общегородской демонстрации в Ташкенте, посвященной последним событиям в Испании.

Фото Я. Клемперта.

Приветствие товарищу Сталину

ОТ РАБОЧИХ, РАБОТНИЦ, ИНЖЕНЕРНО-ТЕХНИЧЕСКИХ РАБОТНИКОВ, СЛУЖАЩИХ, УЧЕНЫХ, УЧИТЕЛЕЙ, АРТИСТОВ И ВСЕХ ТРУДЯЩИХСЯ ГОРОДА ТАШКЕНТА

Рабочие и работницы, инженерно-технические работники, служащие, ученые, учителя, артисты и все трудящиеся города Ташкента, собравшись на общегородской митинг трудящихся города, посвященный последним событиям в Испании, шлют Вам, вдохновителю и организатору социалистических побед в СССР, вождю мирового пролетариата, свой пламенный пролетарский привет.

Мы собрались накануне девятнадцатой годовщины великой Октябрьской социалистической революции. Через четыре пятилетки весь наш великий советский народ с величайшей радостью и торжественностью будет отмечать эту дату, 25 октября 1917 года трудящие массы, воодушевленные Лениным, Сталиным, взяли судьбу страны в свои руки и сбросили гнет эксплоатации на одной шестой части земного шара.

Собравшись на митинг в эти исторические дни, чтобы передать нашу братскую солидарность героическому испанскому народу, отстаивающему свою свободу и независимость от озверелых банд фашистских мятежников, мы выражаем Вам, великому вождю нашей славной, могущественной, цветущей социалистической родины, нашу безграничную преданность и любовь.

Мы счастливы, что живем и работаем в сталинскую эпоху под мудрым Вашим руководством, и гордимся тем, что наша родина — великий Советский Союз — воодушевляет трудящихся и угнетенных всех стран на борьбу за свою независимость, за свое освобождение.

Мы, трудящиеся города Ташкента, как и весь многомиллионный народ СССР, горячо приветствуем решительные шаги представителя нашего правительства, направленные на обеспечение действительного невмешательства во внутренние дела Испании.

Дорогой и любимый вождь! Трудно передать то чувство гордости и радости, которое охватило нас, когда мы прочли Ваши слова о том, что «освобождение Испании от гнета фашистских реакционеров не есть частное дело испанцев, а общее дело всего передового и прогрессивного человечества». Эти слова выражают волю и чувства всех трудящихся нашей социалистической родины и трудящихся всего мира.

Под Вашим гениальным руководством наша Советская Страна выросла в могучий, несокрушимый оплот мира, надежду угнетенных и эксплоатируемых всех стран. Мы глубоко верим и убеждены, что победа во всем мире будет за нами — за трудящимися, потому что за нами будущее, потому что на нашей стороне симпатии и солидарность всего трудящегося человечества, потому что нами руководит любимый вождь героического советского народа, вождь трудящихся всего мира — наш родной, великий **Сталин!**

Испанская и чехословацкая печать о телеграмме товарища Сталина испанской компартии

МАДРИД. 18 (УзТАГ). Телеграмма товарища **Сталина** Центральному комитету коммунистической партии Испании стоит в центре внимания испанской печати.

«Зль соль», «Зль либераль» и «Зральдо» одновременно с телеграммой публикуют портрет товарища Сталина. **«Мундо обреро»** и «НКТ» (орган анархо-синдикалистской федерации труда) публикуют телеграмму под заголовком «Освобождение Испании от гнета фашистских реакционеров — дело всего передового человечества». **«Кларидад»** дает заголовок: «Помогая испанским революционным массам, трудящиеся Советского Союза лишь выполняют свой долг».

Телеграмма произвела в Испании огромное впечатление. Многие газеты помещают телеграмму во главе всех сообщений о движении солидарности в Советском Союзе и борьбе советского правительства против позорного фарса «невмешательства».

В связи с телеграммой товарища Сталина газета **«Асра»** ярко характеризует значение, которое имеет оказываемая трудящимися Советского Союза помощь испанскому народу. В передовой статье газета пишет:

«Фашистское предательство подняло против всех — либералов, мелких буржуа, демократических республиканцев, правых и левых, каталонских и баскских националистов, социалистов, коммунистов, синдикалистов и анархистов. В своей совокупности полностью и подлинно представляющие испанский народ, они сохранили, несмотря на бурный ход событий последних месяцев, свою особую и ясно разграниченную идеологию. Эта дифференциация теряет с настоящего момента одну из своих разграничительных линий. Теперь создается нейтральная зона — единодушная благодарность испанского народа одной стране и одной партии — к СССР и к коммунистической партии. С этого часа мы все за Советский Союз, за коммунистическую партию, абсолютно все, кто только достоин носить имя испанцев. В критический момент трусливый и эгоистический мир повернулся к нам спиной и полно без протеста примирился с тем, что внутренние предатели и внешние силы безнаказанно душат наш народ. Все мы: либералы, республиканцы, синдикалисты, анархисты и марксисты могли бы погибнуть, и мировая совесть не испытала бы ни малейшего сострадания. Но поднялся твердый голос этого 170-миллионного народа для того, чтобы прокричать на весь мир правду о заговоре против испанского народа преступлении. Помощь, оказываемая Советским Союзом, не унижает, а наоборот— поднимает достоинство как помогающего, так и получающего помощь. «Мы выполняем лишь наш долг», — просто говорится в телеграмме Сталина советского коммунистической партии Испании. «Защищаем республику, сохраняя непоколебимыми наши убеждения» — говорят здесь политические партии и пролетарские организации, говорят все от либерального буржуа до анархистов. Когда коммунисты идут в окопы сражаться за демократическую республику, то некоммунисты морально обязаны поступать с таким же и, если возможно, с еще большим благородством».

*

ПРАГА. 17 (УзТАГ). Ряд крупнейших чехословацких газет сегодня печатает телеграмму товарища **Сталина** центральному комитету Коммунистической партии Испании.

Коммунистическая печать помещает телеграмму товарища Сталина на видном месте под крупными заголовками: «Призыв ко всему прогрессивному человечеству», «Братская солидарность между ВКП(б) и испанским народом». Центральный орган компартии Чехословакии «Руде право» в передовой статье пишет: «Телеграмма Сталина является братским приветом испанскому народу и выражает твердую решимость народов СССР помочь делу освобождения Испании от фашистской реакции. Телеграмма Сталина одновременно является призывом ко всему прогрессивному миру.

Должна быть исправлена тяжелая ошибка, в которой повинны перед делом испанского народа, делом прогресса и свободы, мельтаньи и нерешительности европейских демократов. Телеграмма Сталина обращена не только к нашим испанским братьям, но и ко всем честным людям, которые не желают, чтобы мир был сброшен в пропасть новой ужасной войны. Телеграмма Сталина обращена прежде всего к рабочим без различия их партийности. Эта телеграмма была отправлена в тот момент, когда представители II Интернационала вновь отклонили настоятельное предложение Коминтерна о едином фронте для поддержки испанского народа. Рабочие из партии II Интернационала не могут участвовать в этой самоубийственной политике. Рабочие объединенными силами будут еще более энергично поддерживать борьбу своих испанских товарищей, борьбу, которая, по словам Сталина, не есть частное дело испанцев, а общее дело всего передового и прогрессивного человечества».

В заголовках ряд газет подчеркивает решительный тон телеграммы Сталина и солидарность трудящихся СССР с революционными массами Испании.

Органы партии чешских социалистов «Ческе слово» и «А-зет» пишут: «Сталин приветствует испанских коммунистов». «Прагер тагеблатт» дает заголовок. «Дело Испании — дело всего человечества» Газета «Народни листы» (правая национал-демократическая) печатает телеграмму товарища Сталина жирным шрифтом.

В ЦИК СССР

★

ВРУЧЕНИЕ ОРДЕНА УЗБЕКСКОЙ ГОРНО-КАВАЛЕРИЙСКОЙ ДИВИЗИИ

На заседании президиума ЦИК СССР 17 октября под председательством тов. А. Г. Червякова вручены ордена большой группе командиров Красной армии.

Ордена вручены также Узбекской горно-кавалерийской дивизии и Кавказской горно-стрелковой краснознаменной дивизии, награжденным за выдающиеся заслуги перед страной.

Кроме того, награды получили рыбаки-колхозники Туркменской республики, совершившие беспримерный переход из одноместных таймучах (лодках) по маршруту Красноводск — Москва.

С речами выступили командир Узбекской горно-кавалерийской дивизии комбриг тов. Селиванов, командир Кавказской горно-стрелковой дивизии комбриг т. Кевлишвили, полковник тов. Исмаилов. Выражая горячую благодарность правительству за награду, они говорят об успехах национальных формирований Рабоче-Крестьянской Красной армии. Эти успехи — часть достижений единой, могучей РККА. На прошедших тактических учениях национальные формирования доказали, что они способны разрешать любые задачи, преодолевать любые препятствия. Высокая награда вооружает бойцов и командиров на борьбу за дальнейшее укрепление обороной мощи Советского Союза.

Таймучщик тов. Байрамов, выступая от имени рыбаков-колхозников, заявляет, что они привезли в Москву пламенный привет от туркменского народа великому вождю товарищу Сталину и советскому правительству. Своим переходом рыбаки Туркмении показали, что они готовы выполнить не только задания по лову рыбы, но и готовы выступить на защиту любимой социалистической родины.

Тов. Чеовяков в своей речи поздравил награжденных и пожелал им новых успехов в работе.

—o—

ГРУЗИЯ ВЫПОЛНИЛА ПЛАН ХЛЕБОСДАЧИ

Секретарь ЦК КП(б) Грузии тов. Берия рапортует ЦК ВКП(б) товарищу **Сталину** и Совнаркому СССР товарищу **Молотову**, что Грузинская ССР выполнила план хлебосдачи. К 10 октября по Грузинской ССР сдано государству по всем видам поступлений 2.210.865 пудов хлеба против плана заготовок колосовых зерновых культур в 2.095.048 пудов.

Комментарии „Правды" к ответу лорда Плимута на заявление товарища Кагана

Заявление тов. Кагана, на которое отвечает публикуемое выше письмо председателя лондонского комитета лорда Плимута*), содержало предложение о немедленном созыве комитета для обсуждения вопроса об установлении контроля над португальскими портами. В заявлении т. Кагана отмечалось, что поскольку главное снабжение мятежников осуществляется через Португалию, эта мера является минимальной и совершенно неотложной для пресечения дальнейшей интервенции Португалии во внутренние дела Испанской республики в нарушение добровольно подписанного Португалией соглашения о невмешательстве.

Лорд Плимут в своем ответе сообщает об отказе созвать заседание комитета для обсуждения предложения представителя СССР, мотивируя свое решение необходимостью в соответствии с процедурой предварительно получить от португальского правительства объяснение, «необходимые для установления фактов».

Позиция, занятая председателем лондонского комитета и в частности его ссылка на правила процедуры, находится в вопиющем противоречии с элементарным здравым смыслом. Португалия самым наглым и циничным образом нарушает обязательства по невмешательству, оказывая помощь оружием и военными материалами мятежникам против законного испанского правительства. Этим поведением Португалия ясно показывает, что ее присоединение к соглашению о невмешательстве было только маневром, направленным к лишению законного правительства возможности приобретать за границей оружие для защиты жизненных прав испанского народа. Но реакционное правительство Португалии ни на одну минуту не прекратило оказания помощи испанским мятежникам.

Позиция лорда Плимута создает совершенно парадоксальное положение, при котором государство, обвиняемое в нарушении соглашения, приобретает возможность саботировать работу международного органа, обязанностью которого является констатация факта нарушения соглашения именно этим государством и принятие мер против агрессора. Аргументации лорда Плимута следует придать тем большее значение, что до сих пор британская дипломатия, которую лорд Плимут представляет, не проявлялась мнения, что констатация факта агрессии должна быть поставлена в зависимость от согласия агрессора. Наглядным подтверждением этого является общеизвестная позиция Англии в итало-абиссинском конфликте.

Нежелание лорда Плимута созвать заседание лондонского комитета несомненно отражает линию ряда входящих в состав комитета государств на максимальное затягивание обсуждения ставящихся перед лондонским комитетом вопросов в расчете на то, что затруднительное положение, в котором оказалось испанское правительство в результате блокады, позволит мятежникам, продолжающим получать помощь из Португалии и через Португалию также от Германии и Италии, развить наступление и в частности захватить столицу Испанской республики — Мадрид. Позиция, занятая председателем лондонского комитета, есть не что иное, как поощрение фашистских государств к дальнейшему нарушению ими ранее подписанного ими соглашения о невмешательстве в испанские дела.

Правительство СССР ни при каких условиях не примирится с превращением соглашения о невмешательстве в оружие содействия испанским мятежникам. Народы Советского Союза полностью на стороне законного испанского правительства, защищающего право и свободу испанского народа.

*) Ответ лорда Плимута опубликован в «Правде Востока» 18 октября

—o—

Концентрация руководства военных сил республиканцев

МАДРИД. 17 (УзТАГ). Приказом по военному министерству за подписью Ларго Кабальеро военный министр берет на себя командование всеми вооруженными и организованными силами республики. Подготовка и разработка решений главкома имеется в обязанность генеральному штабу военного министерства. Генеральный штаб будет действовать, как совещательный и вспомогательный орган при главкоме.

Генеральная инспекция пограничной милиции подчиняется командующему войсками центрального фронта.

Другим приказом в республиканской армии создается институт военных комиссаров, главная задача которого осуществлять политико-социальное руководство солдатами, дружинниками и другими вооруженными силами и достигнуть координации действий между военными командованием и массами бойцов для наилучшего использования боеспособности вооруженных сил республики. Генеральным военным комиссаром назначается министр иностранных дел **Вайо**. Его заместителями — член политбюро компартии Испании Мике, социалист **Кастельянос**, лидер синдикалистской партии **Пестанья** и представитель национальной конфедерации труда (анархо-синдикалистской) **Рандама**.

ЯККОБАГСКИЙ, ДЖИЗАКСКИЙ И ХАТЫРЧИНСКИЙ РАЙОНЫ ВЫПОЛНИЛИ ПЛАН ХЛОПКОЗАГОТОВОК

★

ВЫПОЛНИЛИ ПЛАН ХЛОПКОСДАЧИ СОВХОЗЫ им. СТРЕЛКОВА, «ДАЛЬВЕРЗИН»-2 И «КЗЫЛ-РАВАТ»

★

ЦК КП(б)Уз — тт. ИКРАМОВУ, ЦЕХЕРУ
ЦИК УзССР — т. АХУН-БАБАЕВУ
СНК УзССР — т. ФАЙЗУЛЛЕ ХОДЖАЕВУ

Под вашим непосредственным руководством Яккобагский район к 18 октября досрочно выполнил годовой план хлопкосдачи государству. Отборного хлопка сдано 10 процентов, первого нормального сорта — 80 процентов.

Сбор продолжается.

Секретарь АБДУЛЛАЕВ
Директоры МТС БУРНАШЕВ, МИРЕТСКИЙ.

★

Под вашим непосредственным руководством и при постоянной практической помощи Джизакский район 18 октября досрочно и раньше, чем в прошлом году, выполнил план хлопкозаготовок на 101,2 процента. Сдано государству хлопка-сырца 5.504 тонны. Весь хлопок сдан первыми сортами. Колхозы перевыполнили план и получили 352 тысячи рублей премий-надбавок.

Сбор хлопка продолжается.

Отдельные колхозы в этом году дают урожай в 20—25 центнеров с гектара. Обещаем дать дополнительно 1.500 тонн хлопка-сырца.

Секретари райкома МАЙБЕКОВ, ВАНИЧКИН.
Пред. рика ВАЛИХОДЖАЕВ. Директор МТС УМАРОВ.

★

Под вашим повседневным руководством, при постоянной личной помощи товарища Акмаля Икрамова Хатырчинский район 19 октября досрочно выполнил годовой план хлопкозаготовок на 100,3 процента. Первым нормальным сортом заготовлено 96,6 процента. Выдано премий-надбавок 333.460 рублей.

Годовой план выполнили и перевыполнили 54 колхоза. К Октябрьской годовщине не останется в районе ни одного колхоза, не выполнившего годового плана.

Обязуемся сдать государству сверх плана 3.500 тонн хлопка.

Секретарь райкома РАХИМБАЕВ. Райземотдел — АРИПОВ.
Рик — ХАМРАЕВ, ТРОФИМОВ. Директоры МТС САМИБАЕВ, САЙФУЛЛАЕВ.

★

Хлопковяки им. Стрелкова 18 октября выполнил план хлопкосбора на 100 проц. Собрано 60 проц. отборного хлопка, 39 проц. первого нормального сорта.

Боремся за погашение прошлогоднего долга — 3.411 центнеров.

Директор МАМАШЕВ.
Политотдел—РАДЖАПОВ.
Глав. агроном БАРСКИЙ.

★

Боремся под непосредственным руководством ЦК за досрочное выполнение плана хлопкосдачи. совхоз «Дальверзин» № 2 план сдачи выполнил на 102,2 процента 18 октября — на 15 дней раньше срока.

Весь хлопок сдан первыми сортами: 60 процентов — отборным, 40 процентов — нормальным.

Обязуемся сверх плана сдать не менее 1.350 тонн, из них — 828 тонн к Октябрьским торжествам.

Директор совхоза ИВЛЕВ.
Нач. политотдела ХУАЖЕВ.
Главный агроном ГРИГОРЬЕВ.

★

Под вашим руководством элитный семеноводческий совхоз «Кзыл-Рават» 18 октября выполнил годовой план хлопкозаготовок на 100,6 процента первыми сортами. Отборным сортом сдано 70 процентов. Собрано в среднем с каждого гектара американского хлопка по 23,8 центнера. Обязуемся довести сбор в среднем с гектара американского хлопка по 30 центнеров и египетского хлопка — по 20 центнеров.

Директор МИРАЗИЗОВ.
Главный агроном ЛЯДСКИЙ.

К ВОЕННО-ФАШИСТСКОМУ МЯТЕЖУ В ИСПАНИИ. **На снимке:** молодые бойцы рабочей милиции на улице Мистрида. (Из американской газ. «Син-Луи. пост диспетч»).

Отклики на речь бельгийского короля

★

ВЫСТУПЛЕНИЕ ЧЕРЧИЛЛЯ

ЛОНДОН, 16 **(УзТАГ).** По сообщению **Рейтер, Черчилль** в речи, произнесенной в Эпминге, заявил, что если Бельгия перейдет к политике «нейтралитета», Англия должна будет усилить свою военную авиацию. Франция, по словам Черчилля, вынуждена будет создать сильную линию укреплений на бельгийской границе. Если целостность и независимость Бельгии должна быть гарантирована, — продолжает Черчилль, — то она может быть обеспечена только совместными действиями Англии и Франции при моральной и материальной поддержке со стороны Лиги наций. В заключение Черчилль заявил, что настоящий год, пожалуй, является последним, когда еще возможно создать действительную коллективную безопасность против агрессии.

«В настоящий момент, — сказал Черчилль, — Англия и Франция вместе столь же сильны, как Германия. С помощью всех правительств, которые выполнят от обязательства, вытекающие из устава Лиги наций, мы могли бы создать оплот против агрессии и предотвратить катастрофу. В будущем же году, когда германское вооружения будут иметь перевес, будет уже поздно.

—o—

СТОЛКНОВЕНИЕ В ИНДИИ

ЛОНДОН, 17 **(УзТАГ).** Позавчера в Бомбее произошли столкновения между индусами и мусульманами. Стычки начались в связи с постройкой мусульманской мечети около здания собраний индусов. 14 человек убиты и 170 ранены. Сегодня стычки возобновились. Полиция четыре раза стреляла в толпу.

—o—

АРЕСТЫ В ВЕНЕ

ПРАГА, 13 **(УзТАГ).** По сообщению газеты **«Право лиду»**, в ночь на 16 октября полиция в Вене устроила облаву с целью обнаружить социалистов и коммунистов в связи с предстоящей манифестацией фашистского объединения «Фатерленндише фронт». Полиция производила обыски во множестве квартир, арестовывала без разбора всех находившихся в них. Одновременно производились аресты среди безработных. По сведениям газет, арестовано 3.800 человек. Все полицейские тюрьмы переполнены.

—o—

ПРИЗЫВ тов. ПОЛЛИТА

ЛОНДОН, 17 **(УзТАГ).** Центральный орган коммунистической партии Англии «Уиклиз уоркер» публикует статью генерального секретаря ЦК коммунистической партии Англии Поллита, призывающую к [illegible] действиям, в частности к изменению лидерами английского рабочего класса эмбарго (запрета) на итальянские, германские и португальские пароходы. Поллит пишет: «Рабочий класс Англии сейчас должен действовать. Положите конец обманщиком поротов поземной Идена, вспомните слова Пассионарии: «Сегодня мы, а завтра—придется вам».

—o—

Форд против Рузвельта

НЬЮ-ЙОРК, 16 **(УзТАГ).** Форд (владелец автомобильных заводов) об'явил, что он будет поддерживать республиканского кандидата в президенты США — Лэндона. Таким образом, большинство крупнейших финансистов и промышленников, включая Моргана, Рокфеллера, Дюпона, Мелона и др., поддерживает кандидата республиканской партии. Некоторые крупные финансисты и промышленники, чьи интересы сталкиваются с интересами Моргана и Рокфеллера, поддерживают кандидатуру Рузвельта. В частности кандидатуру Рузвельта поддерживает владелец автомобильных предприятий Коейслер, который конкурирует с автомобильной фирмой «Дженерал моторс компани».

Органы газетного об'единения «Скрипс Говард» об'явили о своей поддержке Рузвельта. Недавно газета «Нью-Йорк таймс» также высказалась в пользу Рузвельта. Однако большинство американских газет, включая три известные газеты демократической партии: «Балтимор сан», «Сан-Луи пост диспетч» и «Омаха уорлд геральд», высказываются против Рузвельта.

—oOo—

ТОВАРУ ПРЕДЛОЖЕНО ОСВОБОДИТЬ ПОМЕЩЕНИЕ ИСПАНСКОЙ МИССИИ В ПРАГЕ

ПРАГА, 17 **(УзТАГ).** Как сообщают, министерство иностранных дел предложило бывшему поверенному в делах Испании в Праге Товару освободить здание испанской миссии в виду приезда Асуа, которого чехословацкое правительство признало единственным законным представителем Испании. Товар подчинился.

Военно-фашистский мятеж в Испании

★

Положение на фронтах

ПАРИЖ, 18 **(УзТАГ).** По сообщению печати, войска фашистского генерала Варела начали вчера наступление от Толедо по направлению к Мадриду. Мятежники захватили деревню Олиас дель Рей и приблизились к Вилья Люсиа по направлению к Ильескас и пункту Ановер, который господствует над одноименной железнодорожной станцией. Железнодорожная линия Мадрид — Валенсия обстреливается артиллерией мятежников.

★

ЛОНДОН, 18 **(УзТАГ).** Согласно коммюнике, опубликованному комитетом фашистских мятежников в Бургосе, колонна мятежных войск из Галисии вчера заняла Овиедо.

Части фашистского генерала Варела вчера предприняли наступление на Навалькарнеро и захватили Вальмахада.

По сообщению **Рейтер,** войска мятежников в Толедо получили приказ начать генеральное наступление на Мадрид также в восточном направлении, чтобы перерезать железнодорожную линию Мадрид — Валенсия. Другая колонна мятежников атаковала Ановер. Мятежники вчера продвинулись на толедском фронте на 27 километров.

Мадрид усиленно готовится к обороне. На всех путях, ведущих в город, воздвигнуты баррикады и проволочные заграждения. На улицах и площадях установлены пулеметы. Роются окопы. Строятся внешние оборонительные газоубежища. Все мужское население призвано защищать город. Отряды правительственной милиции сняты для обороны в Навалькарнеро, Ильескас Олиас и Эскориаль. Из Мадрида эвакуированы ты сячи детей.

★

ПАРИЖ, 18 **(УзТАГ).** По сообщению **Гавас,** войска мятежников вчера к вечеру продвинулись от Толедо и достигли окрестностей Ильескас, находящегося в 37 километрах от Мадрида.

★

МАДРИД, 17 **(УзТАГ).** Согласно официальному коммюнике, на эсгатовском фронте в северной части сектора Бухалоэ атака мятежников была отражена правительственной артиллерией. На этом секторе правительственные войска взяли несколько сот пленных. Правительственная артиллерия и авиация бомбардировали Фуэнте Алькубиерс. После сражения, продолжавшегося несколько часов, занят пункт Сеас.

На центральном фронте мятежники усиленно атаковали позиции правительственных войск у пункта Олмас. Правительственным войскам удалось приостановить наступление мятежников. Самолеты мятежников несколько часов бомбардировали позиции правительственных войск. Авиация мятежников усиленно бомбардировала также позиции правительственных войск в Роблеро.

—o—

„Экономист" о позиции Англии и Франции

ЛОНДОН, 17 **(УзТАГ).** Обсуждая политику невмешательства в дела Испании, английский либеральный журнал «Экономист» пишет, что в ответ на обвинения в нарушении процедуры международного комитета, СССР может выступить с утверждением, что существует тайный сговор между Францией и Англией — с одной стороны, и Италией, Германией и Португалией — с другой стороны для того, чтобы использовать международный комитет не в тех целях, для которых он создан. Журнал указывает далее, что пассивность английского правительства может в скором времени поставить Британскую империю в самое неблагоприятное положение.

—o—

Население Мадрида готовится к решающим битвам

ЛОНДОН, 17 **(УзТАГ).** Мадридский корреспондент **«Таймс»** сообщает, что население Мадрида готовится отразить наступление. Назначение Кабальеро верховным главнокомандующим вооруженными силами Испании и министра иностранных дел Вайо генеральным военным комиссаром рассматривается, как важнейший шаг к дальнейшей централизации военного аппарата.

По сообщению **«Дейли телеграф»,** две тысячи делегатов профсоюзов постановили, что все профсоюзные руководители, которые могут быть освобождены от работы, должны направиться на фронт.

По сообщению **Бритиш юнайтед пресс,** марокканская пехота и кавалерия при поддержке авиации, танков, бронепоездов и артиллерии оставили правительственные войска отступить из Вальмахадо (в 40 км от Мадрида, примерно в 100 километрах от Навалькарнеро).

По сообщению **«Дейли телеграф»,** испанские правительственные войска отступили от Роблеро по направлению к дороге Мадрид—Талавера. При этом правительственные войска разрушают мосты и дороги, чтобы сдержать наступление мятежников. По сообщению **Бритиш юнайтед пресс,** некоторым мадридским воинским частям розданы новые винтовки итальянского производства, захваченные на двух итальянских пароходах, задержанных вблизи Картахены при перевозке оружия мятежникам.

Мадридский корреспондент «Ньюс кроникл» сообщает, что из поездки на фронт он вынес хорошее впечатление о командном составе правительственных войск, отмечая, однако, что наблюдается нехватка командиров. Настроение правительственных войск хорошее, но ощущается недостаток оружия и аммуниции. В качестве примера самоотверженности и преданности правительственных войск корреспондент отмечает, что вчера вечером он видел, как солдат правительственной части, будучи тяжело ранен, оставался на посту, охраняя железнодорожную линию вблизи Эскориаля.

—o—

Расстрел германского антифашиста на о. Майорка

ЛОНДОН, 17 **(УзТАГ).** По сообщению **«Дейли уоркер»,** в Пальме (остров Майорка) фашистами казнен бывший германский морской офицер Крацуцкий за «распространение ложных слухов». Он был арестован как только вспыхнул мятеж. Крацуцкий редактировал пацифистскую газету «Дасандре дейчланд». Он покинул Германию еще до прихода Гитлера к власти. После прихода германских фашистов к власти Крацуцкий был лишен германского гражданства. Крацуцкий был арестован 1 августа по требованию агента германских фашистов Бера. Смертный приговор Крацуцкому был подписан итальянским графом Росси, возглавляющим фашистские отряды на острове Майорка.

—o—

ОТВЕТ ГЕРМАНСКОГО ПРАВИТЕЛЬСТВА ПО ВОПРОСУ О КОНФЕРЕНЦИИ ЛОКАРНСКИХ ДЕРЖАВ

БЕРЛИН, 17 **(УзТАГ).** Только сейчас германское информационное бюро передает сообщение из Лондона о том, что на днях английскому министерству иностранных дел передан ответ германского правительства на английскую ноту от 18 сентября, касающуюся вопроса о подготовке конференции пяти локарнских держав.

В берлинской печати до сих пор ничего не сообщалось ни о содержании германского ответа, ни о вручении германской ноты английскому министерству иностранных дел. Лишь официальная провинциальная газета «Вестдейчер беобахтер» помещает инспирированную из Берлина корреспонденцию, в которой говорится, что германский ответ передает английскому правительству уже 14 октября и выражает «принципиальное согласие Германии участвовать в конференции».

Далее газета указывает, что намеченный на конец октября срок созыва конференции, как это показали события последних недель, нужно считать преждевременным, и конференция может собраться не раньше конца текущего года.

—oOo—

ПАТ ОБ ОТВЕТЕ ГЕРМАНСКОГО ПРАВИТЕЛЬСТВА

ВАРШАВА, 17 **(УзТАГ).** Польское телеграфное агентство (ПАТ) в телеграмме из Лондона комментирует ответную ноту германского правительства по вопросу о конференции локарнских держав, полученную на днях английскому правительству. Агентство заявляет: «Занятая германским правительством позиция по существу сводит всякую возможность достижения соглашения. Германия целиком устраняет из предполагаемого нового локарнского договора принципы устава Лиги наций и идею защиты безопасности вооруженной силой. Поскольку устав Лиги наций и принцип коллективной безопасности являются основной предпосылкой всех английских начинаний в области создания системы безопасности, то ясно, что германская нота сводит на нет шансы созыва конференции пяти локарнских держав».

К ВОЕННО-ФАШИСТСКОМУ МЯТЕЖУ В ИСПАНИИ. **На снимке:** республиканские дружинники под прикрытием мешков с песком обстреливают позиции мятежников.

(Снимок прислан испанским представительством Совэкфото)

Звено комсомольца **Садыка Джамбаева** за высокие темпы сбора хлопка получило красное знамя колхоза «Байгалмиаал» (Ордженикидзевский район). Фото **М. Пенсона.**

69 центнеров с гектара

★

Письмо участников соревнования тридцатников товарищу

Акмалю Икрамову

Дорогой Акмаль-ака!

Сегодня после работы мы собрались все вместе и подвели первые итоги борьбы за урожай. С радостью спешим сообщить тебе, что, включившись в соревнование тридцатников, мы перекрыли все рекорды урожайности хлопка, установленные в прошлом году звеньями Каюма Халимова, Сарахон Джияновой, Файзуллой Юнусовым, Мирза Хамдамом Исхаковым. К 15 октября с каждого гектара нашего участка мы сдали по 69,2 центнера. Обязательство, данное звеном, перевыполнено.

Мы пригласили на свой участок лучших опытников колхоза и вместе с ними проверили наличие оставшегося на полях хлопка. Все удивляются нашему урожаю. Есть такие поля, с которых мы соберем еще столько, сколько собрали. Звено единодушно взяло на себя новое обязательство — к великому Октябрьскому празднику сдать 105 центнеров с каждого га.

Дорогой Акмаль-ака! Каждый член нашего звена знает, как ты много заботишься о высоком урожае хлопка, повседневно помогаешь нам завоевывать рекордные урожаи и радостную зажиточную жизнь.

Мы просим тебя заехать в колхоз имени Артыкова, посмотреть наш хлопчатник, погостить у нас.

Пламенный привет тебе, дорогой Акмаль-ака!

Звеньевой ДЖУРАБАЙ САЛИМОВ.
Члены звена: ШАКИР МАМАТКУЛОВ, УСМАН ХУДАЙБЕРГЕНОВ, БАХРИНИССА САЛИМОВА, ЗЕЙНАБ ШАКИРОВА, КУМРИНИССА УМАРБАЕВА.

Колхоз имени Артыкова.
Куйбышевского района.

—o—

За 100 центнеров с гектара

Директор Уйчинской машинно-тракторной станции тов. Фатхулла Ходжаев сообщает, что участник соревнования за урожай в 100 центнеров Ахматали Албаров — звеньевой колхоза «Маданият»—к 14 октября сдал по 52 центнера с гектара.

Другой участник соревнования Таджибаев — звеньевой колхоза им. Ленина — сдал по 42 центнера.

Весь хлопок принят отборным сортом.

Знатные мастера высокого урожая обязуются достойно встретить октябрьские праздники. Таджибаев дал слово собрать к этим дням по 100 центнеров с га, а Албаров—по 80 центнеров.

Районные организации премировали участников соревнования ценными подарками.

—o—

ПОРТРЕТЫ МАСТЕРОВ ХЛОПКА

НАМАНГАН **(Корр. «Правды Востока»).** В Наманган прибыла бригада Оргкомитета союза художников. По заданию комитета искусства при Совнаркоме УзССР должны быть написаны художественные портреты участников соревнования за урожай в 100 центнеров.

Художник Засиенко уже исполнил масляными красками портреты Бабаджанова—орденоносца, председателя колхоза «Шуро», и стопятнадцатиметровиков: бригадира Ахмеджанова, звеньевого Закирова и зав. хатой-лабораторией Убаева. Он приступает к работе над портретом Рахманбенды Ахунова — знатного сборщика из колхоза «Саваат».

ВЛ. ЛЕМБЕРГ.

—o—

На полях братских республик

★

АЗЕРБАЙДЖАН

К 15 октября Азербайджан выполнил план сдачи хлопка на 52,7 процента.

Первым в республике выполнил план Джарабекский район автономной области Нагорного Карабаха.

«БАКИНСКИЙ РАБОЧИЙ».

Письмо товарищу **Сталину**

от орденоносца **Мирзабай Таджибаева** звена его колхоза им. Буденного, Избаскентского района.

★

Любимый отец и учитель!

Никогда не забыть самых счастливых дней в моей жизни, когда ты, самый великий и любимый миллионами людей, позвал меня к себе вместе с другими ударниками полей республики. Мне и прошлым беднякам и батракам, вынесшим сказочная честь быть отмеченным высочайшей наградой — орденом Ленина. Ты вывел меня и других к такой жизни, о которой раньше даже не смели мечтать. Ты ведешь нас к счастью. Живи же и здравствуй, наш отец, еще много и много лет.

Твои слова мы запомнили крепко. Отвечая на твои отеческие приветствия, я дал слово работать еще лучше, вырастить еще больший урожай, не менее 50 центнеров хлопка на каждом гектаре моего звена.

Сегодня я могу с радостью сообщить тебе, что слово, данное мною, выполнено. Мое звено к 15 октября уже собрало с каждого га из шести гектаров по пятьдесят центнеров хлопка, 93 процента отборного хлопка.

А поля звена еще белы. Как снегом, покрыты они прекрасным хлопком. Мы не дадим пропасть ни одной коробочке. Мы обещаем тебе собрать еще по двадцать центнеров с гектара и довести урожайность до семидесяти центнеров с каждого гектара.

Я и все мое звено полны гордости за свой честный труд, за высокий урожай и еще больше за то, что имеем право рапортовать тебе, дорогой наш отец, о выполнении своего обещания.

Еще раз желаю тебе здоровья на много, много лет!

Звеньевой колхоза им. Буденного, Избаскентского района, орденоносец **МИРЗАБАЙ ТАДЖИБАЕВ.**

—o—

Колхоз идет в гору

После возвращения из Москвы меня позвали руководители района и сказали:

— Палвая-ака! В колхозе «Кызыл Юлдуз» ты хорошо поработал. Ты поднял там урожайность до 27 центнеров с гектара. Теперь «Кызыл Юлдуз» пойдет в гору. Не согласился бы ты поработать и над колхозом «Большевик», он у нас отстающий...

Я подумал и сказал:

— Хорошо! Постараюсь оправдать ваше доверие.

Действительно, в колхозе «Большевик» дела были неважные. Имея прекрасные земли, он сдал в 1935 году всего по 20,5 центнера хлопка с гектара. Было в колхозе очень много лодырей.

Принялся я изучать своих товарищей колхозников. В колхозе коммунистов не было, за то имелась целая армия комсомольцев — 41 человек. Вот, думаю, с ними я и начну. Народ все молодой, работать хочет.

И стал я, почти старик, вожаком молодежи и с нею сам помолодел лет на десять. Полюбила меня молодежь, и я полюбил ее. Никогда никто из них не отказывался ни от чего. Глядя на нашу удалую группу, все честные колхозники также крепко взялись за дело.

Колхоз имел много участков с близлежащими [illegible]. Я с комсомольцами и моим помощником опытником Хотжамбенды Каландаровым принялись за заторы. 12.000 метров старых заторов было скоро очищено. Прокопано 48.000 метров новых. 33 старых кургана разрыли и разнесли по полям на удобрения.

Старики только смотрели и качали:

— Э! Здорово, председатель! Хорошо!

Колхозники пошли за нами. Не все. Долго мучились мы с несколькими лодырями. Принимали меры до устаду — не помогало. Пришлось применить последнюю меру и исключить из колхоза. Некоторые лодыри оказались кулаками.

Дело пошло лучше. На 100 гектаров из всей земли в 230 гектаров мы внесли содержимое уборных. Каждый гектар, кроме того, получил по 1.050 килограммов минеральных удобрений. Проведены были полная зяблевая пахота, три весенних вспашки и три малования.

82 гектара засеяны трактором. Их четыре раза прокультивировали. Всего было дано от 5 до 9 полных обработок каждого рядка. Полили от 2 до 7 раз. В общем все делали, что рекомендовали путевки и наш опыт.

Много работали над организацией труда и развертыванием соревнования. Мы не только наказывали, но и хорошо премировали. Лучшего бригадира Базарбай-ака Мулабаева премировали бараном, другого — Кочкар-ака — патефоном. Сорок с лишним человек премированы ценными подарками.

Я сам лично не только распоряжался, но и непосредственно работал на поле. Никто не мог меня упрекнуть в том, что я только командую.

Мы законтрактовали 20,5 центнера, а 14 октября уже сдали по 22,5 центнера. Но этого недостаточно. Я вместе с колхозниками обязался товарищу Сталину добиться урожайности в 40 центнеров. Весь колхоз продолжает сбор такими же темпами, как начал.

Свое обязательство мы выполним.

Орденоносец ПАЛВАН КАЗАКОВ — председатель колхоза «Большевик», Избаскентского района.

—o—

Головотяпы прекратили приемку хлопка

АЛТЫ-АРЫК **(По телеграфу).** Колхозы Алты-Арыка снабжают хлопка высококачественными семенами районы Ферганской группы. Высокое качество сбора и сортировка приобретают исключительное значение. За последнее время установлены случаи, когда отдельные колхозы снижают качество сбора и доставляют на заготпункты сырец с повышенной влажностью.

Колхозы ощущают острый недостаток в мешках. Из-за их отсутствия на хирманах скопилось много сырца. Например, в колхозах Джуракского участка лежит свыше 100 тонн семенного хлопка. Почти столько же лежит в колхозах Исфаратского участка. Около 70 тонн лежит в колхозах Буваидаевского сельсовета.

Какие меры принимает дирекция ферганского хлопкозавода, чтобы обеспечить мешками колхозы Алты-Арыка?

Недавно завод отгрузил Алты-Арыку 2 тысячи мешков. Такое же количество мешков было отгружено Куйбышевскому району. С избытком обеспечена мешками Фергана. Между тем, эти районы менее нуждаются в мешках, потому что семенного сырца они не заготовляют.

Два дня назад начальник заготовительного завода Кузьмин заехал на сортировку и отдал предписание пятого государственное распоряжение — если колхозы доставят на заготпункт неплотно набитые хлопком канары — не принимать сырец. Как-раз в это время колхозы «Узгарыш», «Янги-Юль», «Ак-Алтын» и др. привезли хлопок. В роли исполнителя директивы Кузьмина выступил бухгалтер заготпункта Аверкин. Взвесив по одному мешку с каждой арбы, бухгалтер установил, что до нормы набивки не хватает по одному—два кило. Не обращая внимания на протесты колхозников, бухгалтер Аверкин приказал им уехать со двора. Прием хлопка был прекращен.

Разъяснительная работа среди колхозников о необходимости плотно набивать мешки подменена грубейшим администрированием.

А. КЛОСС.

—o—

Плохая работа заготпункта

МАРГЕЛАН **(Спецкор «Правды Востока»).** Безобразная работа заготовительных организаций отнимает у колхозников много времени. 11 октября, например, заготпункты не успели принять хлопок—1.500 каналов от девяти колхозов.

Заготпункты до сих пор не укомплектованы работниками. Нехватает приемщиков и грузчиков. В результате — длинные очереди у весов.

В работе заготсети (директор Ташкентского завода Артемьев, начальник заготовок Смыслин) много безобразий. Установлено несколько случаев обсчета колхозов. Систематически залеживается расчет с колхозами за сданный хлопок. Ордера на масло также не выдаются своевременно. Хлопкозавод не платит колхозам за использование их транспорта, поэтому многие арбы отказываются предоставлять арбы для перевозки хлопка.

А. К.

Колхозник **Акимджанов**, из колхоза им. Куйбышева, Орджоникидзенского района, везет хлопок на 51-й хлопкозавод. Фото **М. Пенсона**

* *

В братских республиках

*

В ГОРНОМ БАДАХШАНЕ НАЧАЛАСЬ ПЕРЕПИСЬ НАСЕЛЕНИЯ

В районах Западного и Восточного Памира приступили к всесоюзной переписи населения.

Переписью будут охвачены все кишлаки, кочевые стойбища и самые отдаленные населенные пункты Горнобадахшанской автономной области.

Первые дни переписи выявили полную поддержку и содействие со стороны местного населения. (**«Коммунист Таджикистана»**).

—o—

ОГЛАНЛИНСКАЯ ГЛИНА

Многие предприятия тяжелой промышленности —все тракторные заводы, автомобильные заводы в Москве имени Сталина и в Горьком имени Молотова—пользуются для формовки при литье огланлинской глиной, добываемой в Туркмении.

Эти глины обладают высоким качеством и гораздо лучше других, применяющихся в литейном деле.

Огланлинский рудник досрочно выполнил годовой план добычи. До конца года рудник обеспечен заказами машиностроительных заводов на 4 тысячи тонн (**«Туркменская искра»**).

—o—

ВСТРЕЧА МАСТЕРОВ-ШАХМАТИСТОВ С КОЛХОЗНИКАМИ

Мастера СССР по шахматам — Зубарев и Дуз-Хотимирский посетили аулы Геокча и Багир. Против мастеров выступили местные шахматисты-колхозники. Было сыграно много интересных партий. Колхозники игроки с увлечением, коллективно обсуждая ходы.

Колхозники-шахматисты, слабо разыгрывая начало партий из-за незнания теории, середину игры и концы партий разыгрывали безукоризненно.

В Туркмении намечается проведение республиканской колхозной спартакиады (**«Туркменская искра»**).

—o—

БЕГА НА ОЛЕНЯХ

Волчанский оленесовхоз на Игарке организовал бега на оленях, в которых принимали участие ненцы-колхозники и единоличники.

Первый приз (ружье) получил совхозный пастух Михаил Аксенов. За 7 минут он прошел на своих оленях 5 километров. Второй приз (отрез шелка) получил колхозник Петр Чарту.

Началась подготовка к большим бегам, посвященным 19-й годовщине Октября. (**«Красноярский рабочий»**).

—o—

СУБТРОПИКИ НА СЕВЕРЕ

В селении Талое (Колыма) горячие источники имеют в январе температуру в 75—80 градусов, а верхний слой почвы—плюс 30 градусов. В течение полугодия здесь стоят жаркие солнечные дни. В районе гейзеров предполагают организовать «субтропическую станцию», чтобы в течение всего года иметь свежие овощные культуры.

(**«Тихоокеанская Правда»**).

—oOo—

Соревнование связистов Узбекистана и Азербайджана

Лучшие связисты Ташкента собрались 15 октября в Узбекском управлении связи для участия в подписании договора на социалистическое соревнование между работниками электросвязи Азербайджана и Узбекистана.

Азербайджанская делегация в составе председателя ЦК союза работников электросвязи Азербайджана тов. Раим Заде, директора бакинского центрального телеграфа тов. Павленко и стахановок Филатовой и Сазоновой рассказала собравшимся о том, как работают связисты Азербайджана, поделилась впечатлениями о работе Ташкентского телеграфа и указала на недочеты, которые она выявила при ознакомлении с работой электросвязи Ташкента.

О своей работе азербайджанцам рассказали стахановцы Ташкентского центрального телеграфа тт. Корниенко, Шабанова и др.

Был подписан договор социалистического соревнования. Электросвязисты обеих республик обязуются выполнять контрольные сроки прохождения и доставки телеграмм, добиваясь сокращения их, полностью ликвидировать брак, перевыполнить нормы выработки, ликвидировать отказы клиентам на междугородной телефонной станции до поля, улучшить слышимость и т. д. и т. п.

Арбитрами соревнования выбраны газеты «Бакинский рабочий» и «Правда Востока».

На помощь детям и женщинам героической Испании

Говорят красновосточники, участники гражданской войны

В обеденный перерыв на заводской площадке у памятника Ильича собралось более двух тысяч рабочих, работниц и инженерно-технических работников завода им. Кагановича.

Начальник политотдела дороги тов. Катков оглашает телеграммы Центрального комитета коммунистической партии Испании и ответ товарища Сталина.

Раздаются бурные аплодисменты и возгласы: «Да здравствует великий, мудрый защитник мира, товарищ Сталин!», «Да здравствует героический испанский народ!»

— Нам знакомы виселицы и расстрелы. Все это мы на своей шкуре испытали в годы гражданской войны, когда боролись с полчищами белобандитов и интервентов. Вот почему весь наш народ особенно горячо принимает к сердцу борьбу испанских трудящихся за свободу и решительно требует прекратить фашистскую интервенцию в Испании.

— В городах и деревнях, занятых фашистскими бандитами, льется кровь трудящихся. Но ненависть народа сильнее фашистской ярости. И мы, — говорит старейший рабочий **Назаров**, — уверены в окончательной победе трудящихся Испании над сообщниками фашизма.

— Мы, старые бойцы гражданской войны, не можем оставить братьев по классу в беде. Мы оказали посильную продовольственную помощь женам и детям испанских трудящихся и будем помогать им до тех пор, пока фашистский мятеж не будет разгромлен.

— Я предлагаю, — заявляет **Рахимов**, — отчислить в фонд помощи женам и детям трудящихся Испании одну четверть дневного заработка.

Десятки голосов перебивают оратора.

— Мало, предлагаем создать специальный фонд помощи испанским трудящимся на заводе и до конца подавления мятежа отчислять по полупроцента от всего нашего заработка.

В своем решении красновосточники требуют немедленно заставить фашистские страны выполнить ими же добровольно принятые обязательства о невмешательстве и положить конец фашистской интервенции в Испании, или же дать возможность избранному народом испанскому правительству получить оружие для защиты демократической Испании от фашистских мятежников. В фонд помощи испанскому народу рабочие, инженерно-технические работники завода им. Кагановича постановили до конца ликвидации мятежа в Испании отчислять полупроцента своего заработка.

—o—

Всем сердцем с испанскими трудящимися

Как мать и как человека меня волнуют те события, которые происходят сейчас в Испании.

Испанские женщины и дети находятся под постоянной угрозой стать объектом издевательств и насилий фашистских мятежников.

Всей душой и сердцем мы с испанскими трудящимися, отстаивающими свою свободу от покушений генералов и помещиков.

Я вношу скромную лепту — 200 рублей — и знаю, что это очень небольшая сумма. Но и она даст возможность утолить голод какой-то группе мадридских ребят, отцы которых пулью защищают свои права на подступах Мадрида.

А. А. КОЛОМИЙЦЕВА.
Заслуженная артистка республики.

Долой фашистскую интервенцию в Испании!

*

Резолюция общегородского митинга трудящихся города Ташкента

Собравшись на общегородском митинге, трудящиеся Ташкента шлют героическому испанскому народу, борющемуся за освобождение Испании от гнета фашистских реакционеров, пламенный братский привет.

Общегородской митинг трудящихся Ташкента приветствует решительное заявление представителя СССР в международном комитете по соглашению о невмешательстве в дела Испании. Под прикрытием лозунга о невмешательстве, подлые фашистские интервенты Италии, Германии и Португалии нарушают элементарнейшие права законного правительства испанского народа.

В то время, когда мятежники снабжаются военными материалами и снаряжением для ведения кровавой войны, законное испанское правительство фактически находится в состоянии блокады.

Трудящиеся столицы Узбекистана вместе со всеми трудящимися Советского Союза, вместе со всем передовым человечеством требуют положить конец интервенции в Испании, оказать действенную помощь законному правительству Испании в его борьбе против фашистских мятежников.

Мы с вами, испанские братья!

Мы прекрасно сознаем, что победа над фашизмом в вашей стране будет жестоким ударом по международному фашизму.

Мы оказывали и будем оказывать вам всяческую поддержку: слова нашего вождя, великого **Сталина** о том, что «освобождение Испании от гнета фашистских реакционеров не есть частное дело испанцев, а общее дело всего передового и прогрессивного человечества», выражают наши чувства, как и мысли и чувства всех трудящихся нашей социалистической родины и трудящихся всего мира.

Мы накануне XIX годовщины Великой пролетарской революции в СССР. Вместе с трудящимися Советского Союза годовщину будут праздновать миллионные массы пролетариев и трудящихся всего мира, и в дни нашего великого праздника мы ни на одну минуту не забудем о героическом испанском народе, проливающем кровь за свою свободу.

Общегородской митинг трудящихся Ташкента призывает всех рабочих, служащих, интеллигенцию, колхозников и трудящихся Узбекистана продолжить и усилить сбор средств на продовольственную помощь трудящимся Испании.

Мы призываем в дни великого праздника направить в Испанию транспорт октябрьских посылок. Пусть наша братская помощь еще больше поднимет энтузиазм, энергию и воодушевит испанский народ на борьбу за окончательное подавление фашистского мятежа.

Привет героическому испанскому народу, борющемуся за свою свободу!

Привет коммунистической партии Испании!

Привет правительству народного фронта, возглавляющему героическую борьбу народных масс Испании за свою свободу!

Долой фашистскую интервенцию в Испании!

Все на помощь героическому испанскому народу!

—o o—

Ташкентские школьники — детям Испании

На митинге, посвященном борьбе испанского народа с фашизмом, учащиеся ташкентских школ № 50 и 119 обратились с призывом ко всем пионерам и школьникам Узбекистана. В своем призыве ребята пишут:

«Мы, пионеры и школьники столицы советского Узбекистана, узнав о телеграмме товарища Сталина Центральному комитету коммунистической партии Испании, собрались на школьный митинг солидарности с испанским героическим народом.

Мы уверены, что фашистские банды будут разгромлены, и Мадрид—столица Испании, куда тянутся преступные лапы интервентов, станет могилой фашизма.

Борьба героического испанского народа — это наше общее дело, наша общая борьба с фашизмом.

Ребята Узбекистана! Мы обращаемся к вам с призывом продолжать сбор средств в помощь детям и женщинам Испании.

В наших школах уже собрано 1.025 рублей. Сбор средств продолжаем.

Мы лучшим, и сердцем с испанским народом и желаем ему полной победы над фашизмом».

В. Ч.

СОБЫТИЯ В ИСПАНИИ. **На снимке:** бойцы народной милиции, вернувшиеся с фронта, покупают на мадридской улице значок компартии (Снимок прислан испанским представителем Союзфото).

Фашизм должен быть уничтожен

Фашизм должен быть и будет уничтожен. Фашизм — это бесстыдная кровожадная эксплоатация сильным слабого, это разрушение всех культурных завоеваний, это возвращение человечества к самому жуткому средневековью, прикрытое квазинаучным учением о расах.

Всякий культурный человек должен поддерживать лозунг: фашизм должен быть во что бы то ни стало уничтожен!

Как гражданин великой советской родины, я горжусь тем, что наша страна первая возвысила голос в защиту героического испанского народа, что она разоблачила лживую и лицемерную политику темных дельцов буржуазных государств, прикрывающихся так называемым международным правом.

Мы все горячо присоединяемся к выступлению нашего правительства и готовы в любой момент подвержать всем сердцем, всеми нашими силами, и в той форме, в какой наше правительство найдет это необходимым.

Профессор М. И. СЛОНИМ.
Заслуженный деятель науки.

—o—

Голос народа

«В многочисленных резолюциях, полученных редакцией, отражена любовь народов нашей свободной страны к народу борющемуся за свободу.

Сотрудники **ташкентского хлопзавода № 2** пишут в своей резолюции:

«Ярость, клевета и угрозы фашистских мятежников испанским патриотам, не устрашат защитников свободы. Мы вместе с героическим испанским народом, мы вместе с теми, кто борется за дело мира, против новых войн».

Действительной реальной гарантии невмешательства в дела Испании требуют в своем обращении научные работники, студенты, рабочие и служащие **Ташкентского института инженеров ирригации и механизации сельского хозяйства.**

Члены **артели «Шарк-Юлдуз»** в своей резолюции отмечают, что суровая борьба испанского народа за освобождение от фашистского гнета напоминает своим упорством и мужеством героические эпизоды гражданской войны.

Коллектив ЦИК УзССР присоединяется к голосу трудящихся Москвы и Ленинграда с требованием положить конец фашистской интервенции в Испании. Работники **Узбекской конторы Госбанка** приветствуют заявление представителей нашей великой страны в международном комитете по вопросу невмешательства в дела Испании и просят правительство Советского Союза принять самые решительные, самые действенные меры помощи испанскому народу. Работники **Ташгорцветоводства** пишут в резолюции:

«Принимая благодарность испанского народа за оказанную материальную помощь, одновременно дополнительно вносим четверть однодневного заработка».

89 рублей собрано **коллективом исельных работников № 1-2 Ташкентской железной дороги.** 60 руб. 60 коп. собрали сотрудницы и жены ИТР **треста Узхимпуб легпрома.**

В телеграмме тов. Косареву **комсомольское собрание Среднеазиатского индустриального института** с возмущением отмечает несправедливость и грубое нарушение международного права со стороны фашистских правительств и предлагает братскую помощь народу Испании.

Каждая резолюция, — а их ежедневно в редакцию поступают десятки, — заканчивается сообщением о новом отчислении средств в пользу героического испанского народа. Многие коллективы постановляют проводить сбор средств до окончательной победы испанского народа над фашистскими мятежниками.

Вахри Ташева и ее дочь на поле первой бригады колхоза им. «Правды Востока».

Фото **М. ПЕНСОНА.**

* *

Расцвет садоводства и виноградарства

*

САДОВО-ВИНОГРАДНАЯ ПЯТИЛЕТКА

«Важнейшими задачами в области развития садоводства и виноградарства являются расширение посевных площадей и удвоение в ближайшие годы урожайности садов и виноградников», — пишет в статье «Сады Узбекистана» в «Правде» тов. Ахмаль Икрамов.

Эти указания тов. Икрамова легли в основу предстоящей садово-виноградной пятилетки.

Из года в год площадь под садами и виноградниками в Узбекистане увеличивается.

Огромное внимание будет уделено расширению семечковых и косточковых садов. В настоящее время садами в республике занято 34.200 гектаров. К концу будущего года площадь увеличится до 39.000 гектаров. В дальнейшем темпы роста резко усиливаются. За один только 1938 год прирост составит 10.000 гектаров. В итоге к 1942 году площадь под садами в республике достигнет 82.000 га.

В связи с тем, что урюк плохо переносит климат Ташкентского оазиса, решено урюковые сады сосредоточить в более теплых Фергане, Самарканде и Шахрисабзе. Узбекистанский урюк по разнообразию сортов, вкусовым качествам, сахаристости, бесспорно, лучший в мире. Ташкентские районы специализируются на яблоках и грушах лучших европейских сортов: розмарин, бельфлер, кандиль-синап и многие другие.

Площадь под виноградниками в предстоящую пятилетку вырастет более чем в 3 раза — с 21.500 гектаров в текущем году до 66.100 гектаров в 1942 году. Только за будущий год виноградники Узбекистана вырастут на 5.500 гектаров.

Наш солнечный Узбекистан принадлежит в СССР к таким районам, где почвенные и климатические условия особенно благоприятны для виноградарства. Такие местные столовые сорта, как хусайны, чарас, катта-курган, маска, пакент, всевозможные кишмиши отличаются великолепными качествами, способными удовлетворить вкусы самого требовательного потребителя. Завезенные из Европы сорта — мускат, рислинг, кабернэ, мерастель — благодаря климатическим особенностям Узбекистана приобретают новые ценнейшие свойства.

Параллельно с ростом площадей под виноградниками будет расти винодельческая промышленность.

Крупнейший интерес представляют узбекистанские субтропики. Площадь под гранатовыми, инжировыми и миндальными садами расширяется за пятилетие в 3,5 раза — с 2.000 гектаров до 7.400 гектаров. Тов. Икрамов отмечает в своей статье: «Гранаты, культивируемые в Узбекистане, в особенности в Ленинском, Наманганском и Сарыассийском районах, по отзыву такого видного ученого, как Харланд, превышают калифорнийские стандарты». А между тем калифорнийский гранат считается одним из лучших в мире. Что касается миндаля, то в Узбекистане насчитывается до 40 его сортов, многие из которых отличаются превосходным качеством.

В пятилетнем плане развития садоводства намечено увеличить по фруктам урожайность более чем в два раза, по винограду — почти в два с половиной раза. Это будет достигнуто широким внедрением в садоводство и виноградарство последних достижений агротехники и механизации.

Никогда еще садоводство и виноградарство Узбекистана не достигало такого расцвета, какой ожидает его в ближайшие годы.

—o—

Богарный виноград

Под Ташкентом, в совхозе «Каракалпак», уже несколько лет проводятся опыты получения урожая винограда на богаре. На площади 89 га здесь растет около тридцати разных сортов.

В этом году совхоз получил первый урожай со своих участков. Отправлено на винодельский завод винограда сорта «мускат» 1.727 килограммов, «шимовинга»—2.000 килограммов, мускат белого — 40 килограммов, мускат розового — 10 килограммов, «фунидейс» — 1.220 килограммов. Весь виноград хорошего качества.

На заводе переработка закончена. Получено хорошее вино.

БОГДАНОВ.

У ХУДОЖНИКОВ КИРГИЗИИ

В Киргизию для установления связи с художниками братской республики выехала делегация художников Узбекистана. В день приезда нашей делегации состоялась товарищеская встреча с художниками, драматургами, театральными деятелями и музыкантами. На вечере был выдвинут вопрос об обмене выставками между двумя республиками, получивший единодушное одобрение собравшихся. Делегация передала приглашение художникам Киргизии сыграть на открывающуюся в дни Октябрьской годовщины четвертую отчетную выставку художников Узбекистана.

Второй день делегация посвятила осмотру третьей выставки художников Киргизии, мастерских художественной вышивки и Дома правительства, над оформлением которого работает бригада художников и скульпторов, возглавляемая выдающимся мастером монументальной живописи Бела Уитном.

*

Урал Тансыкбаев (член нашей делегации), обычно молчаливый и сосредоточенный, был взволнован. Это было волнение художника, переживающего радость познания нового. Он открывал все новые и новые поэтические стороны в строгом пейзаже киргизской степи, в ее бескрайности и просторах, рождающих желание петь, упиваясь прозрачной синевой гор и их причудливыми и неповторимыми очертаниями.

Да, эта страна, что обогатила поэтическую сокровищницу мира героическим эпосом о подвигах народного батыра Манаса, не может не рождать художников. Народ расправил плечи во всю свою богатырскую грудь. Он сбрасывает полной грудью воздух своей страны. Джаочи, сказители, акыны слагают песни о великом Сталине, что принес счастье в каждый аул. В дунганском колхозе имени Фрунзе женщины вышили тушкиз (ковер, орнаментированный вышивкой по черному бархату) с изображениями Ленина и Сталина.

Ныне семь избранных охотельщиц Киргизии, склонившись над станком, готовят большой тушкиз в подарок Всесоюзному съезду советов. Автор эскиза — худ. Г. Васильев, строго следуя традиционным орнаменту и композиции тушкиза, ввел в центральное поле портреты Ленина и Сталина. Мы наблюдали за работой вышивальщиц. Среди них есть подлинные художницы. Узоры, возникающие под рукой Ташбиби Кулкучаевой, поражают артистичностью линий, тонким вкусом в подборе цветов и техническим совершенством шва. Это ей поручили выполнить портреты вождей революции для центрального поля ковра. Портрет Ленина, вышитый ею по белой замше, — образец высокого и зрелого мастерства.

Так в Киргизии заложена основа первой мастерской художественной вышивки и кошмокатания. На очереди — возрождение искусства резьбы по дереву. Художники работают над созданием альбома киргизских орнаментов, которые получат образцом для народных мастеров. Художники Узбекистана могут поучиться у своих киргизских товарищей деятельному участию в судьбах народного искусства.

★

Стихийная тяга к творчеству привлекает в столицу Киргизии художников из далеких аулов. Образована изостудия, объединяющая 50 стихийцев (треть учащихся — киргизы). Молодые художники разделяют свое время между уроками в средней школе, где они получают общее образование, и специальными занятиями по живописи и рисункам. Создание кошмовой галереи позволяет им изучать наследие мастеров прошлого.

На выставке самоучек мы видели замечательные этюды Дильфюус Асылбековой, чернооблочего Алфеева, выделяющиеся большим живописным чувством, лирические пейзажи чувяша Тарасова, рисунки табунщика иссыккульского совхоза Ляхова, обещающего стать наблюдательным и интересным художником-анималистом, хорошо знающим повадки и особенности животных.

Очередная выставка художников Киргизии посвящена восстанию 1916 года. Выставка эта, воскрешающая героические эпизоды борьбы киргизского народа за свое социальное и национальное освобождение, представляет собой поучительное зрелище. Прежде всего ценен замысел объединить творческие усилия целого коллектива художников вокруг большой и волнующей социальной темы. Вслед за писателями, создающими «Историю гражданской войны» и книгу «Две пятилетки», идея коллективного творчества овладевает и художниками.

Выставка художников Киргизии обнимает три раздела: колониальное прошлое, восстание 1916 года, новая, социалистическая Киргизия.

Колониальный период рисуют картины одного из первых киргизских художников Гапара Айтиева — «Батрачество у бая» и С. Чуйкова — «Колониальное прошлое», «Бедняцкий аул».

Непосредственно теме восстания посвящены полотна С. Чуйкова — «Восстание», «Бегство в Китай», Г. Васильева—«Предательство манапов», Л. Касаткина — «Разгром аула», А. Игнатьева — «Курт оружие», А. Васильева-Есина — «Соборное повешение в горах», М. Рындина — «На тропе в Китай» и ряд картин покойного В. Образцова.

Социалистическая Киргизия отражена в работах Сабырбека Акжбекова — «Молотьба в колхозе», С. Чуйкова — «От старого к новому», «Отпускник в ауле», Е. Малеиной — «Семья зажиточного колхозника», «Детская площадка», В. Колосовой—«Праздник урожая», М. Добросердова, С. Бальзакова и А. Простева.

Современная Киргизия предстает и в образах ее знатных людей. Художники создали целую галлерею портретов: мы находим здесь портреты председателя КиргЦИК тов. Исакеева (худ. Образцов), поэта Алы Токомбаева (худ. А. Игнатьев), нар. арт. республики Муратали Куренкеева (худ. Л. Касаткин), командира киргизского кавполка Кожинбаева (худ. А. Васильев-Есин), знатного конюха-оленевода Бектурова (худ. М. Добросердов), стахановки, свекловодкиня Тезекбаевой (худ. Г. Васильев), ряд скульптурных портретов В. Месароша и т. д.

Над опытом этой выставки следует призадуматься, тем более, что художники Узбекистана готовятся ознаменовать 20-летнюю годовщину Октябрьской революции большой выставкой, подводящей итог развитию советского Узбекистана.

Художники Киргизии вложили в создание выставки много труда и подлинного творческого горения. Но в общем выставку, несмотря на обилие полотен, можно охарактеризовать, как разведку темы. Целина исторического прошлого киргизского народа лишь затронута, но не поднята. Видимо, сжатые сроки подготовки к выставке не позволили охватить с исчерпывающей полнотой важнейшие эпизоды восстания (хотя ряд сюжетов художники повторяют) и дать разносторонюю картину современной Киргизии (так, совершенно не отражена индустриализация республики).

*

Пожалуй, вначе так не бросается в глаза строительный размах, как в столице Киргизии. О новых зданиях Фрунзе можно по праву сказать, что они украшают город: их художественное оформление поставлено в центр внимания архитекторов. Киргизия, кажется, первая из среднеазиатских республик осуществила творческое содружество архитектуры, скульптуры и живописи. Речь идет о Доме правительства, сооружаемом во Фрунзе. Мы познакомились с работами по оформлению зала заседаний, которые ведутся бригадой художников и скульпторов во главе с известным художником-монументалистом Бела Уитном.

Все средства художественного выражения здесь использованы для того, чтобы сделать зал красивым и величавым, начиная от фрески (живопись водяными красками по сырому известковому тонту) и кончая лепным орнаментом и инкрустациями по дереву.

Декоративные элементы (фризы, обрамления портретов и пр.) строятся на основе народного киргизского орнамента.

Фресковые портреты Маркса, Энгельса, Ленина, Сталина, Фрунзе, большие композиции и барельефы, рисующие превращение колониальной Киргизии в цветущую республику, — весь этот художественный комплекс выразит тожество идей марксизма-ленинизма, триумф ленинско-сталинской национальной политики.

И. ИРАСЬ.

ВОЗВРАЩЕНИЕ К ТВОРЧЕСТВУ

Республиканская выставка самодеятельности Узбекистана открыла новые таланты (Тапов, Бурлюк и др.).

Но наша замечательная жизнь не только пробуждает новые силы, она заново возрождает и возвращает к искусству художников, как будто уже навсегда оставивших творчество. Художник **М. Савенко** по окончании академии 25 лет не подходил к мольберту. А сейчас он, закончив большую картину о борьбе с басмачеством, выехал в Ферганскую долину собирать материалы для новых вещей. Мало кто знает, что известный читателям «Правды Востока» зоолог **Б. Пестинский** отдает свои досуги живописи и деятельно готовится к отчетной художественной выставке.

Художница **Е. Н. Крылова**, лет 20 назад сменившая творческую работу на преподавание в школах, попала в совхоз «Шахта-Арал». И то, что она там увидела, наполнило ее новыми творческими силами — в ней заговорил художник. Крылова возвращается в Ташкент, разыскивает давно забытые кисти, палитру и снова едет в «Шахта-Арал».

— Я никогда не видела такого теплого приема, такого исключительного внимания к себе. Знатные люди совхоза охотно позировали для портретов. Мне отвели мастерскую. Работала по 10—12 часов в сутки и почувствовала, как я здесь нужна. Это вызывало у меня творческое горение.

Работы, которые пишет худ. Крылова, будут посланы совхозом на всесоюзную сельскохозяйственную выставку.

Колхозный кишлак предъявляет большие требования на произведения искусства. Стены красных чайхан, клубов ждут художников. Секретарь ленинского райкома партии тов. Максум Икрамов в беседе с художниками подал блестящую мысль: послать небольшие художественные бригады в колхозы для производства стенных росписей. Но оргкомитет художников Узбекистана до сих пор эту прекрасную идею еще не претворил в жизнь.

—o—

ПУШКИН НА КАРАКАЛПАКСКОМ ЯЗЫКЕ

Каракалпакское государственное издательство с каждым годом расширяет свои издательские планы.

Коллектив каракалпакских писателей готовит перевод Пушкина — «Капитанскую дочку», «Дубровский» и сборник избранных стихотворений поэта. Будет переведен также ряд произведений М. Горького.

До сих пор произведения каракалпакских писателей издавались в Москве. С будущего года они будут издаваться в Туркмене. В плане изданий — сборники стихов известного каракалпакского поэта и драматурга Асана Бегимова, Авезова и других. Из народных поэм издается «Алпамыш» и «Гориб-ашик».

—o—

ГИПНОЗ ПРИ РОДАХ

Ординатор женской консультации Ташкентской железной дороги врач Калиновская в течение последнего времени с успехом применяет лечение гипнозом.

Ею излечены до 20 случаев так называемой неукротимой рвоты у беременных. Обычно эта болезнь, развивающаяся на нервной почве, исключает возможность родов и требует аборта.

Врач Калиновская путем внушения добилась полного излечения своих пациенток.

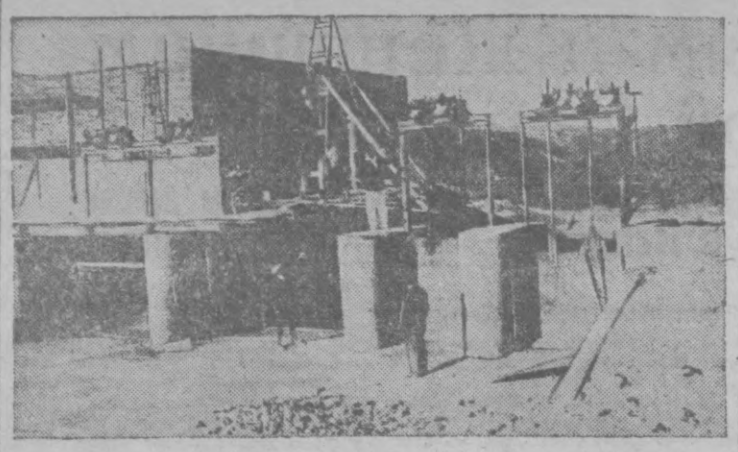

Колхозная гидроэлектростанция мощностью в 50 HP колхоза им. Сталина № 2, Чиназского района. Фото **БОДРЯКИНА.**

Колхозные электростанции

В колхозах Узбекистана уже работает множество электростанций. С каждым годом число их увеличивается, колхозные дома и различные колхозные предприятия электрифицируются.

Решением Центрального Исполнительного Комитета Узбекистана руководство и выполнение всего дела по проектированию и строительству колхозных гидроэлектростанций поручено специальной группе, созданной при Наркомземе.

Совнаркомом Узбекистана утверждено строительство в 1936 году—12 колхозных гидроэлектростанций. Колхозам выделены средства и предоставлен сельхозкредит в 750 тысяч рублей.

8 гидроэлектростанций уже строятся. В ноябре намечен пуск трех электростанций: в колхозе № 1 им. Сталина, в колхозе № 2 им. Сталина и колхозе им. Ахун-Бабаева, Чиназского района, мощностью до 50 киловатт каждая.

Строящаяся в сельсовете Куля, Маргаматского района, гидростанция будет обслуживать колхозы им. Сталина, имени К. Маркса, им. Ворошилова, им. Кирова, им. Икрамова и им. Баумана. Мощность станции 61 киловатт.

Суфикишлакская гидростанция в Джалалкудукском районе, мощностью в 50 киловатт, должна обслужить колхозы им. Икрамова, им. Баумана, им. Нариманова, «Зарбдор» и «Коммунизм». Она же даст ток районному центру.

25-киловаттная станция строится в колхозе им. Исламова, Курамминского района.

Строящаяся станция в Молотовском районе, мощностью 61 киловатт, должна обслужить 12 колхозов Сарыкурганского и Ахчинского сельсоветов.

Дальверзинская станция в 85 киловатт будет обслуживать колхозы Беговатского района, а также МТС и ирригационный городок. Ток будет дан колхозной мельнице.

По всем этим гидростанциям земляные работы уже закончены и ведется подготовка к бетонным работам. Важно сейчас обеспечить строительство материалами и электромеханическим оборудованием.

В 1937 году намечено построить 35 гидроэлектростанций и 12 тепловых станций общей мощностью 3.500 киловатт. Строительство станций обойдется в 8.402 тысячи рублей.

Инженер БОДРЯШКИН.

—o o—

РАСШИРЕНИЕ ТЕЛЕФОННОЙ СЕТИ

Самый крупный в Ташкенте, Октябрьский район, где сосредоточено много разных учреждений и предприятий, до сих пор имел только 100 телефонных аппаратов. Это не удовлетворяло и двадцатой доли потребности.

Дирекция автоматической телефонной станции получила около четырех километров кабеля большой емкости и приступила к работам по расширению телефонной сети Октябрьского района. Проложенный от телефонной станции до Ходы и дальше кабель позволит увеличить в районе количество аппаратов до 500. Это до некоторой степени ослабит телефонный кризис.

К XIX годовщине Октябрьской социалистической революции будут закончены работы по прокладке кабеля до Узполиграфкомбината.

ПЕРЕВОДЫ ПУШКИНСКИХ ПРОИЗВЕДЕНИЙ

Узбекские писатели и поэты закончили переводы некоторых произведений Пушкина на узбекский язык.

«Евгений Онегин» переведен Айбеком. Перевод «Кавказского пленника» и «Русалки» выполнен Хамидом Алимджаном. «Бахчисарайский фонтан» перевел Усман Насыр, «Капитанскую дочку» — Кахар.

Переведены также «Цыгане», «Сказки для детей», некоторые лирические произведения Пушкина. Чопан работает сейчас над переводом «Бориса Годунова».

Редактировать переводы будут — директор Института языка и литературы тов. **Хашимов**, председатель республиканского комитета Союза писателей тов. **Берегин** и др. (УзТАГ).

Шахматисты Узбекистана выезжают на Украину

Группа лучших шашистов и шахматистов Узбекистана 21 октября выезжает в Киев для участия в состязаниях с украинцами. После трехдневного пребывания в Киеве узбекистанские игроки выедут в Харьков и Одессу, где также проведут товарищеские матчи. В состав команды Узбекистана входят 8 шахматистов: мастер **Фрейман**, Закир и Аметхан **Ходжаевы, Саидханов, Ходжибеков, Теплов, Колодкевич, Скрипкин** и четыре шашиста: мастер **Блиндер, Гавриленко, Перельман** и **Шах-Заде.**

Специальным корреспондентом «Правды Востока» в поездке шахматистов и шашистов Узбекистана будет тов. **Теплов.**

—o—

АНСАМБЛЬ ЖЕЛЕЗНОДОРОЖНИКОВ

Дорожный комитет железнодорожников Ташкентской железной дороги организует узбекский ансамбль в составе 100 человек. В нем будут участвовать певцы, музыканты, плясуны, сатирики и т. д. От железнодорожников Ташкента, Самарканда, Кзыл-Орды, Коканда, Андижана и Уральской уже получено свыше ста заявлений о желании участвовать в этом ансамбле. Пока принято 42 человека. Все принятые пройдут специально организованные трехмесячные курсы.

—o—

ОБРАЗЦЫ НАРОДНОГО ТВОРЧЕСТВА

САМАРКАНД (УзТАГ). Более 30 печатных листов фольклорных записей песен, частушек, сказок, легенд, пословиц собрали в этом году в колхозах Самаркандского района студенты и преподаватели литературного факультета Узбекистанского государственного университета.

Часть собранного материала используется в очередном VIII томе «Трудов УЗГУ», остальные материалы после обработки и изучения будут выпущены отдельным изданием.

Систематический сбор фольклорного материала начала редакция джамбайской районной газеты. Уже собрано более ста частушек, песен и сказок.

—o—

РЕДКИЕ КОРОБОЧКИ ХЛОПКА

ФЕДЧЕНКО. (По телеграфу от корр. «Правды Востока»).

При сборе хлопка колхозники артели им. Ленина находят пятиугольные коробочки с 11—13 семечками. В колхозе «Красная гвардия» сборщики нашли семиугольные коробочки. Все волокно этих коробочек превосходит по весу в 3—4 раза обыкновенные коробочки. Райисполком решил направить эти коробочки на сельскохозяйственную выставку.

—o—

ПАТЕФОНЫ И ВЕЛОСИПЕДЫ ПО „СПИСКАМ"

В Пскентский район за сентябрь и октябрь прибыло 12 патефонов и 26 велосипедов. Согласно постановлению правительства, они должны были поступить в свободную продажу, но завторг пскентского райпотребсоюза Азимов составил твердый список, по которому распределил патефоны и велосипеды.

Список был составлен так «хитро», что одни и те же лица получили по три велосипеда (например, Хамдамов из МТС); редакция районной газеты достала два велосипеда. Не упустили случая получить велосипеды и работники райпотребсоюза.

ГАДЖИЕВ ГУСЕЙН.

В Янги-Юле открыта красная чайхана для колхозников близлежащих районов. В чайхане имеются шахматы, шашки, патефон, радиоустановка.

Фото **И. Юсупова** и **А. Макарова.** (Союзфото).

Новости дня

ТАШКЕНТ

★ 160 новых электрофонарей устанавливается на освещенных улицах Ленинского района. К работам уже приступлено.

★ Ассоциацией научных библиотек и Наркомпросом организованы курсы по подготовке работников научных библиотек. С 19 октября курсы возобновили свою работу в помещении Государственной библиотеки.

★ Детские ясли на 30 коек открыты при Мелькомбинате.

САМАРКАНД

★ Самаркандский горсовет заключил договор с государственным издательством Армении на поставку для самаркандской армянской библиотеки всех издаваемых в Армении книг. До сих пор армянская библиотека этих книг не получала.

ЧИРЧИКСТРОЙ

★ Коммунальный отдел Чирчикстроя к XIX годовщине Октября оборудует три показательных общежития. Бараки будут обставлены новой мебелью и цветами.

—o—

ТРЕВОЖНАЯ СТАТИСТИКА

За последние 8 дней в городе погибло под колесами уличного транспорта 6 человек. Большая часть несчастных случаев — результат прыжков на-ходу из вагонов трамвая.

Эта тревожная статистика, как видно, ничему не научила дирекцию Таштрама и отдел регулирования уличного движения. **Попрежнему никакой борьбы с правонарушителями нет. Многочисленные контролеры трамвая и милиционеры, наблюдая за прыгунами с площадок, все еще «стесняются» прибегать к штрафу.**

В РУССКОМ ДРАМАТИЧЕСКОМ ТЕАТРЕ.

★

„ВРАГИ" М. ГОРЬКОГО

Зимний сезон в Государственном русском драматическом театре откроется пьесой Максима Горького «Враги» в постановке режиссера **Н. С. Фирсова.** Спектакль оформляет художник **З. З. Мюллер.**

Основные роли в спектакле, репетиции которого заканчиваются, распределены так: Захар Бахмин—артисты **А. С. Загаров** и **А. М. Шестаков,** Михаил Скороботов — арт. **Н. С. Фирсов** и **Г. В. Ширинин,** Николай Скороботов—арт. **Н. И. Зуев,** рабочий Левшин—арт. **В. К. Петров-Кирилица,** конторщик Синцов — арт. **С. С. Рощин,** Яков Бардин — арт. **Н. Н. Грессер.**

Премьера «Врагов» состоится в начале ноября.

—o—

ЭСТАФЕТА НА ПРИЗ ГАЗЕТ.

★

СОВЕТЫ ВРАЧА

Бег по городу значительно труднее, чем на дорожках стадиона. Физкультурники, участвующие в эстафете, должны серьезно готовиться к пробегу.

Первое условие, обеспечивающее успех того или иного бегуна, — система тренировок. Не менее важно проверить состояние своего здоровья у врача. Примерно за два—три дня до эстафеты нужно хорошенько отдохнуть, вести нормальный образ жизни. Хорошие результаты дает правильный режим дня: питание, достаточный сон (не менее 8 часов в сутки) и личная гигиена. Не нужно забывать о ежедневной утренней зарядке, так как она улучшает работу всех наших органов. Не следует также много курить.

В день эстафеты, если бегун будет чувствовать себя нездоровым, нужно заявить врачу на старте. Бегуны должны также подобрать себе обувь, пригодную к бегу по камням.

Врач ИЛЬИНСКИЙ.

—o—

22 октября — последний срок подачи заявок

22 октября в 12 часов дня прекращается прием заявок для участия в эстафете. Все спортивные общества и коллективы физкультуры должны сдать оформленные заявки главному судье эстафеты тов. Копытцеву (Дом правительства, Комитет по делам физкультуры и спорта, комната № 46, телефон № 31530).

—o—

ПРОИСШЕСТВИЯ

ПОКУШЕНИЕ НА УБИЙСТВО. Из Хазараспа получено сообщение о нападении на комсомолку в колхозе им. Баумана **Сали Машарипову.** Преступники нанесли ей в грудь восемь ножевых ран.

Машарипова немедленно была помещена в новоургенчскую больницу. Из Ташкента в Новый Ургенч срочно вылетел самолет неотложной помощи с доктором Сайфель. Больная оперирована.

Подробности покушения на убийство выясняются.

Ответственный редактор М. ХАСАНОВ

ИЗВЕЩЕНИЯ

Партколлегия при упол. Комиссии партийного контроля при ЦК ВКП(б) по Узбекистану просит до 25 октября 1936 г. явиться (Ташкент, Гоголевская, 74, ком. № 24, к тов. **Гайдельшинову** — следующих товарищей: **Филиппова** Якова Емельяновича, ранее работавшего в Ташмясокомбинате; **Тахтаева Раджаба,** ранее работавшего зав. районо Яккабского р-на, для переговоров.

ПАРТКОЛЛЕГИЯ.

★

21 октября в 7 час. вечера в помещении Дома ученых (угол ул. Энгельса и «Правды Востока», бывший ДИТР) **состоится городское собрание пропагандистов комсомольского просвещения.**

Повестка дня:

1. Доклад о реализации решений 2-го пленума ЦК ВЛКСМ «Об организации пропагандистской работы в комсомоле».

Докладчик — секретарь ЦК ЛКСМУз тов. **Тарасов.**

Явка всем пропагандистам обязательна. Вход по партийным и КСМ билетам. **Таш. ГК. ЛКСМУз.**

★

ОБ ОЧИСТКЕ ГОРОДА

Выписка из протокола № 35 заседания президиума Ташгорсовета от 16 октября 1936 года

Слушали: О мероприятиях по очистке города в связи с наступающим празднованием XIX годовщины Октябрьской революции.

Постановили: 1. Предложить председателям райсоветов, жактов, хоз. и госучреждениям, махаллинским комиссиям, частным домовладельцам немедленно приступить к очистке города (очистка арычной сети, дворов, уборных и мусорных ящиков, категорически запретив сжигание на улицах и во дворах опавших листьев); произвести ремонт и побелку фасадов, ремонт тротуаров и пешеходных мостиков.

Вся эта работа должна быть закончена не позже 3 ноября.

2. Обязать председателей райсоветов совместно с членами депутатских групп и санинспектором города **приступить к проверке** состояния дворов и исправности домовых фонарей.

Наблюдение за выполнением указанного постановления **возложить на помощника начальника милиции по городу Ташкенту тов. Сидорова,** привлекая злостных нарушителей к ответственности.

Председатель горсовета **ТАДЖИЕВ.**

ВЛАДЕЮ НЕМЕЦКИМ И ДРУГИМИ ЯЗЫКАМИ

и, располагая свободным временем, могу заняться соответствующей квалификации работой. Самаркандский, 76. кв. Гессе.

Управление по делам искусств при СНК УзССР
Государственный узбекский академический драмтеатр им. ХАМЗА
(нижнее помещение)
20, 21 октября 30-й, 31-й спектакли
ГАМЛЕТ
После 3-го сигнала вход в зрительный зал воспрещен. При театре оборудованы детская комната и детясли. Дети до 16 лет не допускаются. Касса открыта с 3 час. дня. Начало в 8 часов вечера.

Управление по делам искусств при СНК УзССР
ГОСУДАРСТВЕННЫЙ РУССКИЙ ТЕАТР ОПЕРЫ и БАЛЕТА им. СВЕРДЛОВА
20 октября спектакль ЛЕБЕДИНОЕ ОЗЕРО отменяется и состоится
КОНЦЕРТ
красноармейской художественной самодеятельности.
Вход по пригласительным билетам.
21 октября 11-й спектакль
Для первого выхода артистов Н. И. Акуленко, Д. С. Логутова
КАРМЕН
Начало спектаклей в 8 час. веч. Кассы открыты с 3 час. дня до 9 час. вечера.

Управление по делам искусств при СНК УзССР
ГОСУДАРСТВЕННЫЙ УЗБЕКСКИЙ МУЗЫКАЛЬНЫЙ ТЕАТР им. АКМАЛЯ ИКРАМОВА
(зимний театр имени СВЕРДЛОВА, ул. «Правды Востока», 25, телефон № 34318).
23 октября 8-й спектакль
ХАЛИМА
Начало ровно в 8 час. веч.
Касса открыта с 3 ч. дня.

Парк Дома Красной армии (САВО) 21 октября
ЗАКРЫТИЕ ПАРКА
ГРАНДИОЗНЫЙ ФЕЙЕРВЕРК
ПИРОТЕХНИЧЕСКИЙ СПЕКТАКЛЬ постановки пиротехников тт. Чигина и Лямина
ЛЕТНИЙ ТЕАТР
Две звуковых кинокартины в один вечер.
В 8 часов вечера
ЛЕНОЧКА и ВИНОГРАД
В 10 часов вечера
ОГНИ БОЛЬШОГО ГОРОДА
ТАНЦПЛОЩАДКА— западно-европейские танцы.
Световые и пиротехнические эффекты, конфетти, серпантин.
В парке массовики, затейники, баянисты.
Массовая игра—культурный ли вы человек?
Начало гуляний в 7 часов, вход в парк 2 рубля с правом посещения всех зрелищ.

ДОМ Красной армии САВО
ОТКРЫТИЕ ЗИМНЕГО КОНЦЕРТНОГО СЕЗОНА
23, 24, 25 ОКТЯБРЯ
Но центральный зал
ГОСУДАРСТВЕННЫЙ ВОКАЛЬНЫЙ КВАРТЕТ,
организованный в 1921 г. в музык. студии М. Сковского художественного акад. театра
ВЕЧЕР ПЕСНИ
ГРИГОРЬЕВ В. П. ТЕНОР — ФЕДОРОВ С. Ф. БАС
ПОПОВ М. М. ТЕНОР — ИГНАТЬЕВ П. Г. БАС
Начало концертов в 9 ч. в. Касса с 10 утра до 10 ч. в.

ТЕАТР Красной армии САВО
20, 21 октября
ЛЮБОВЬ ЯРОВАЯ
Билеты, взятые по абонементам, действительны.
Билеты продаются в кассе театра с 11 до 1 час. дня и с 4 до 8 час. 30 мин. вечера.
Начало в 8 час. 30 мин. вечера.
Телефон № 35470.

СЕГОДНЯ В КИНО
ЗВУКОВЫЕ КИНОФИЛЬМЫ
Им. ИКРАМОВА (ПКО им. Икрамова, трамваи № 1) **Марионетки**
ХИВА (зимнее помещение ул. Ленина и К. Маркса, трамваи № 1) ДНЕМ: 1. События в Испании, в. 1-й 2. XXII ЛЮД. 3. Сенсация курорта № 39. ВЕЧЕРОМ: **ДЕТИ КАПИТАНА ГРАНТА**
Начало дневных сеансов с 11 час., вечерних—5, 7, 9, 11.
ХИВА (летняя) (ПКО имени М. Горького, трамваи № 1, 2, 3, 4) **ОГНИ БОЛЬШОГО ГОРОДА** с участием ЧАРЛИ ЧАПЛИНА
Начало 1-го сеанса в 8 ч. в 2-го в 10 ч.
ИСКРА (летняя) (ПКО имени М. Горького, трамваи № 1, 2, 3, 4) **ПАРТБИЛЕТ**
Начало 1-го сеанса в 8 ч. в 2-го в 10 ч.
РОТ-ФРОНТ (быв. Бебель-Агач, зимнее помещение, трамв. № 4) ДНЕМ и ВЕЧЕРОМ: **ТРОЕ С ОДНОЙ УЛИЦЫ**
В фойе западно-европейские танцы под джаз-оркестр под управлением В. Кудрявцева.
Начало дневных сеансов с 11 час., вечерних—с 7, 9 и 11 час.
В кинотеатры на вечерние сеансы дети до 14 лет не допускаются.

ПРОДАЕТСЯ
БЕГОВАЯ ДВУКОЛКА
Адрес: Аулиеатинская, № 2, поликлиника № 1, телефон 32252. кв. 6608.

21 октября в 7 часов вечера в оргкомитете Союза советских художников (Пушкинская, 36)
СОЗЫВАЕТСЯ ОБЩЕЕ СОБРАНИЕ ХУДОЖНИКОВ ТАШКЕНТА.
ПОВЕСТКА ДНЯ:
Доклад т. Конобеева: «Постановление СНК УзССР о мероприятиях по изобразительному искусству».
Вход свободный. Явка художников обязательна.
кв. 6658. 12, 18 Оргкомитет ССХУз.

Т-ВО ВСЕКОХУДОЖНИК
(ул. «Правды Востока», № 4)
к октябрьским торжествам
ПРИНИМАЕТ ЗАКАЗЫ на ХУДОЖЕСТВЕННОЕ ОФОРМЛЕНИЕ
клубов, зданий, магазинов, колонн и изготовляет знамена, абажуры, искусственные цветы и производит шрифтовые и окнотеховские работы.
Просим обращаться с заказами во Всекохудожник заблаговременно.
кв. 6631. 18, 20.

ТАШКЕНТСКОЙ КОНТОРЕ ГЛАВНОГО УПРАВЛЕНИЯ АЗОТНОЙ ПРОМЫШЛЕННОСТИ
нужна квартира
в центре города.
Обращаться: Узбекистанская, 23, Главазот.
кв. 6614.

Все члены союза ШВЕЙНИКОВ,
состоящие на учете в ЦП союза швейников УзССР,
ДОЛЖНЫ ЯВИТЬСЯ
с профбилетами в ЦП для обмена.
Явка назначается с 20 по 25 октября 1936 года. Не явившиеся в срок будут считаться механически выбывшими.
Президиум ЦП союза швейников.
кв. 6189.

20 октября в 7 час. вечера в помещении Гос. филармонии (Куйбышевская, № 2)
НАРОДНЫЙ АРТИСТ РСФСР **Р. И. ГЛИЕР** и НАРОДНЫЙ ПЕВЕЦ УзССР **Кари ЯКУБОВ**
сделают сообщение о музыкальном искусстве Казахстана.
Приглашаются композиторы, музыковеды и все интересующиеся.
Муз. отдел Управления по делам искусств при СНК УзССР.

ПРОДАЕТСЯ РАДИОЛА
выпуска 1936 года, мастерских «Радиет», цена 544 руб. Телефон № 33.204.
кв. 6685.

Управлению Нархозучета
требуются машинистки
(узбекская и русские).
Обращаться: Дом правительства, 3-й этаж, комната № 106, к управделами.
кв. 64. 5. 10, 14

УЗБЕКЭНЕРГО
СРОЧНО ТРЕБУЕТСЯ
ПОЛОТЕР для натирки паркетных полов. Оплата по соглашению.
Обратиться по адресу: ул. Фрунзе, 2., нач. АХО.
кв. 6683.

ОБУВНОЙ МАСТЕРСКОЙ ИНДИВИДУАЛЬНЫХ ЗАКАЗОВ
ТРЕБУЮТСЯ:
Сапожники разных квалификаций, нормировщик труда, кассир для магазина.
Обращаться: Узбекистанская, № 24/26, контора обувной мастерской.
кв. 6628.

Расписание приема.

СПЕЦИАЛИСТОВ В ВЕЧЕРНЕЙ ПЛАТНОЙ ПОЛИКЛИНИКЕ ТАШКЕНТСКОГО МЕДИЦИНСКОГО ИНСТИТУТА
(конечная остановка трамвая № 4) НА ОКТЯБРЬ—НОЯБРЬ МЕСЯЦЫ 1936 года

Фамилия и специальность	ДНИ ПРИЕМА	Часы
Внутренние болезни		
Профессор Молчанов	4.16.28	6—8
Ассистент Тейтельбаум	Ежедневно, кроме выходных	6—8
Кожно-венерические болезни		
Ассистент Гриневич	По нечетным числам	6—8
Урологические болезни		
Профессор Введенский	2, 8, 14, 20, 26	3—5
Хирургические болезни		
Доцент Василенко	1,2,4,7,8,10,13,14, 16,19,20,22,25,26,28	4—6
Ассистент Масумов	3,5,9,11 15,17,21, 23,27,29	4—6
Бол. уха, горла и носа		
Профессор Боржин	2,8,14,20,26	5—7
Ассистент Шумский	1 3.5.7,9,11 14 16, 19,21.23,27.29,31	3—5
Глазные болезни		
Профессор Архангельский	2, 15, 22	4—5
Ассистент Мещеренский	1, 8, 19, 20, 25	3—5
Гинекол. и акуш.		
Ассистент Вайнштейн	1, 19, 25	6—7
» Раевская	4, 10, 16, 22, 28	5—6
Доктор Манульян	2, 8, 14, 20, 26	4—6
» Брунгон	5, 11, 17, 19, 23	4—6
Ассистент Киселкина	3, 9, 15, 21, 27	5—6
Зубные болезни		
Зуб. врач Мишкин	Ежедневно кроме выходных	3—7
Ассистент Обухова	1,3,7,9,13,15,19,21, 25,27	4—6
Зубопротезный кабинет		
Зуб. врач Сушик	Ежедневно	10—1
	в 4.8,10,14,16,20, 22,26 28	3—7
Зуб. врач Фриммерман	3,5,7,9,11,13 15,17, 19,21,23,25,27,29, 31.	3—7

Зубопротезный кабинет возобновил прием заказов на литые работы из нержавеющей стали.

ДИРЕКЦИЯ.

Дирекция ТИИИМСХ, партийная, профессиональная организации института, друзья и родные с прискорбием сообщают о смерти аспиранта института
Медведева Александра Михайловича,
последовавшей 16 октября с. г. в г. Москве после тяжелой и продолжительной болезни.

Сотрудники кафедры микробиологии ТашМИ им. Молотова выражают искреннее соболезнование старшему ассистенту 2-й хирургической клиники им. Боровского доктору
Александру Марковичу ГЕЛЛЕРУ
по поводу преждевременной смерти его дочери
Жени Геллер,
последовавшей 17 октября после тяжелой болезни.

Дирекция Ташкентского медицинского института им. Б. М. Молотова, партком и коллектив факультетской хирургической клиники ТашМИ выражают глубокое соболезнование старшему ассистенту факультетской хирургической клиники
А. М. ГЕЛЛЕРУ
и его семье по поводу преждевременной смерти их любимой дочери
ЖЕНИ ГЕЛЛЕР.

АДРЕС РЕДАКЦИИ: Урда, Полиграфическая ул., по графику бинат, 1-й под'езд, второй этаж. ТЕЛЕФОНЫ: секретариат — 32.347. ОТДЕЛЫ: партстроительства — 30.522, международной информации — 35.649, хлопковый — 34.524, промышленный — 31.063, местной информации — 35.533, рабочих писем — 31.660, доб.—21, зав. издательством — 32.358, отдел об'явлений — 31.520. Упол. Узглавлита № 01977. Полиграфкомбинат им. А. Икрамова.