197-49-а.
УзССР, ул. Красной звезды
№13, Краевой научной Биб-ке
Инв. № 1-Хп 36г.

ПРОЛЕТАРИИ ВСЕХ СТРАН, СОЕДИНЯЙТЕСЬ!

ПРАВДА ВОСТОКА

ОРГАН ЦЕНТРАЛЬНОГО КОМИТЕТА КОММУНИСТИЧЕСКОЙ ПАРТИИ (большевиков) УЗБЕКИСТАНА, ЦЕНТРАЛЬНОГО ИСПОЛНИТЕЛЬНОГО КОМИТЕТА СОВЕТОВ РАБОЧИХ, ДЕХКАНСКИХ И КРАСНОАРМЕЙСКИХ ДЕПУТАТОВ УзССР, СОВЕТА ПРОФЕССИОНАЛЬНЫХ СОЮЗОВ И ТАШКЕНТСКОГО ГОРОДСКОГО КОМИТЕТА КОММУНИСТИЧЕСКОЙ ПАРТИИ (большевиков) УЗБЕКИСТАНА.

20 декабря 1936 г.
ВОСКРЕСЕНЬЕ
№ 292 (4253)

PRAVDA VOSTOKA

СЕГОДНЯ В НОМЕРЕ:

Передовая. Образцово провести перепись населения.

На фронтах Испании. Воздушная бомбардировка Мадрида.

Путь к победе. Обращение ЦК испанской компартии.

Восстание Чжан Сюэ-ляна. Переговоры Нанкина с Чжан Сюэ-ляном.

Продление франко-советского торгового соглашения на 1937 год.

Угрозы Шахта.

В Лиге наций. Заседание по проведению в жизнь принципа устава Лиги.

Отчет делегата Всесоюзного С'езда Ибрагима Рахматова.

СТАТЬЯ: **Д. Ризаев** — Пора ликвидировать «второго врага».

Подготовка ко всесоюзной переписи населения. Как отвечать на вопросы счетчика.

Сотни желающих летать. Беседа с председателем ЦС Осоавиахима Узбекистана комбригом Д. В. Меркуловым.

Судоходство по Сыр-Дарье.

Образцово провести перепись населения

6 января по всему Советскому Союзу проводится перепись населения. Это мероприятие имеет исключительное хозяйственное и политическое значение. Оно даст всестороннюю характеристику страны социализма, выросшей в результате победоносного осуществления двух пятилеток.

Четырнадцать вопросов всесоюзной переписи 1936 года, проводимой по инициативе товарища Сталина, просты, ясны и целеустремленны. Характер их во многом отличен от вопросов переписи 1926 года. Уже нет графы о безработных, так как в стране полностью ликвидирована безработица. Мы стоим в преддверии бесклассового общества, и поэтому в опросном листке нет вопроса о классах, а только о принадлежности к той или иной общественной группе.

Ответы на вопросы переписи 1936 года покажут, как выросла и окрепла наша социалистическая родина за десятилетие, прошедшее после переписи 1926 года.

Советский Союз «преобразился в корне, сбросив с себя обличие отсталости и средневековья. Из страны аграрной он стал страной индустриальной. Из страны мелкого единоличного хозяйства он стал страной коллективного, крупного, механизированного сельского хозяйства. Из страны темной, неграмотной и некультурной он стал — вернее, становится — страной грамотной и культурной, покрытой громадной сетью высших, средних и низших школ, действующих на языке национальностей СССР» (Сталин).

Перепись отразит результаты экономического под'ема и зажиточной жизни республик — все возрастающий прирост населения. Всем памятны слова товарища Сталина на совещании передовых комбайнеров и комбайнерок 1 декабря 1935 года:

«Смертности стало меньше, рождаемости больше и чистого прироста получается несравненно больше. Это, конечно, хорошо и мы это приветствуем. **(Веселое оживление в зале).** Сейчас у нас каждый год чистого прироста населения получается около 3 миллионов душ. Это значит, что каждый год мы получаем приращение на целую Финляндию. **(Общий смех).**».

Не менее бурно идет рост населения и в социалистическом советском Узбекистане — неразрывной части великого Советского Союза. Достаточно сказать, что за последнее десятилетие население Ташкента выросло с 314 тысяч до 532 тысяч. Столица Узбекистана по количеству населения занимает седьмое место в СССР.

Перепись отразит небывалый, возможный только у нас, в Советской Стране, рост образования. Она точными цифрами проиллюстрирует осуществление замечательного права — права на образование, записанного в статье 121-й сталинской Конституции. Теперь у нас учатся все: малыши в школах, молодежь — в техникумах и вузах, взрослые, в том числе и старики, — в кружках ликбеза, школах малограмотных и т. д. Узбекистан, не имевший до революции ни одного вуза и ничтожное количество школ и грамотных людей, покрылся сетью высших, средних и начальных школ. В одном Ташкенте сейчас 83.850 школьников. Только за один год количество школьников в столице увеличилось больше чем на 13 тысяч человек.

Перепись отразит изменение экономики Узбекистана, превратившегося из отсталой колонии русского царизма в передовую республику, имеющую механизированное сельское хозяйство и собственную индустрию (Текстилькомбинат им. Сталина, Сельмаш, завод им. Ильича, Ферганский маслозавод, ряд электростанций, Марголанская шелкомотальная фабрика и др.) Она отразит изменение занятий и профессий в нашей республике — рост рабочего класса, колхозников, создание советской интеллигенции — докторов, учителей, инженеров.

Ответы на два вопроса — о национальности и родном языке — покажут, как на основе ленинско-сталинской национальной политики разрешен в Узбекистане национальный вопрос. Данные о школьниках, учащихся на родном языке, о преподавателях, об узбекской интеллигенции, артистах, представителях литературы — ярко и убедительно продемонстрируют величие 123-й статьи сталинской Конституции (равноправие национальностей в СССР).

Перепись проводится 6 января. Для того, чтобы она прошла четко и дала безукоризненное отражение действительного состояния страны, нужна тщательная подготовка к ней. Масштаб работы огромен. Об этом говорит хотя бы тот факт, что в проведении переписи по Узбекистану будет участвовать до 25 тысяч переписных работников — учителей, учащихся старших классов, колхозных счетоводов и представителей советской интеллигенции. Нужно подобрать и проверить кадры, инструктировать их, снабдить переписные пункты необходимыми материалами и обеспечить их помещениями и средствами передвижения. Необходимо развернуть широкую массово-раз'яснительную и агитационную работу о целях и задачах переписи. Надо довести до сведения населения, что запрещается требовать какие бы то ни было документы при опросе, что за разглашение сведений об отдельных лицах виновные привлекаются к уголовной ответственности.

До переписи осталось всего несколько дней. Но можно ли сказать, что все районы Узбекистана подготовились к этой важнейшей работе, имеющей общегосударственное значение? Нет.

Перепись возложена на органы народно-хозяйственного учета, но ясно, что успех этого дела будет обеспечен лишь тогда, когда за руководство им возьмутся партийные и советские организации. Не во всех районах поняли это. Подготовку к переписи кое-где расценивают как работу «второстепенную», «техническую». Так, в Фергане, Тюря-Кургане и Рометане местные организации пытались отменить решение об уполномоченных по переписи. В Сталинском, Наманганском, Избаскентском и Пайарыкском районах счетчики райкомами партии не утверждались. В Фергане, Андижане, Касби, Бек-Буди и Ордженикидзе работники, выделенные для проведения переписи, не отпускались руководителями учреждений. Только полным непониманием огромного значения переписи можно об'яснить и тот факт, что директор Кокандской МТС выделил в качестве переписного работника... малограмотного шофера, да и то потому, что шофер временно был без работы.

Массовые кадры переписчиков по республике (за исключением Коканда, а также Китабского и Шахрисябского районов) подобраны, но инструктаж их налажен далеко не везде. В Тюркуганском районе из-за несвоевременной рассылки повесток инструктаж был сорван. В Уйчинском районе на инструктаж явилось 20 человек вместо 35. Такое же положение и в Ленинском, Сталинском, Акдарьинском, Рометанском, Ферганском районах.

В Наманганском и Пайарыкском районах не все помещения пригодны для проведения переписи.

Совершенно очевидно, что подобное отношение к переписи должно быть немедленно сломлено. Надо понять, что перепись населения 1936 года, как это подчеркивает опубликованное 18 декабря постановление ЦК КП(б)Уз, является делом огромной политической важности. Задача всех партийных и советских организаций — в ближайшие же дни закончить всю подготовку, еще раз проверить все участки работы с тем, чтобы перепись была проведена образцово.



Делегации Узбекской ССР и Калининской области, подписавшие договор соревнования. Фото С. Коршунова. («Правда»).

ПУТЬ К ПОБЕДЕ

Обращение ЦК испанской компартии

ВАЛЕНСИЯ, 18 (УзТАГ). 18 декабря исполняется 5 месяцев с момента, когда фашистские генералы начали гражданскую войну в Испании. В связи с этим Центральный комитет испанской компартии опубликовал большой документ, озаглавленный «Путь к победе». Документ начинается с анализа обстановки, сложившейся после пяти месяцев борьбы с фашизмом. В документе подчеркивается прежде всего, что борьба приобрела для испанского народа характер национальной войны. Испанский народ сражается уже не только против банд испанских фашистов. Ему приходится теперь иметь дело также и с первыми экспедиционными отрядами, посылаемыми в Испанию Гитлером и Муссолини. Это изменение характера войны требует и серьезных изменений в организации и методах ведения войны республиканцами.

Становится совершенно неотложной необходимостью создание большой народной армии, которая была бы построена на нерушимых основах централизации единства командования и дисциплины при совершенном устранении кустарничества.

В документе указывается: «Надо ввести железную дисциплину и абсолютное подчинение командованию. Необходимо, чтобы боевые приказы и стратегические планы выполнялись без возражений. Это единственный способ избежать того, чтобы провокаторы, посланные врагом в наши ряды, могли срывать выполнение наших планов».

«Большое преимущество врага, — продолжает ЦК, — заключается в том, что он ведет свои боевые операции на основе единого плана войны, осуществляемого единым командованием. Чтобы победить, мы должны действовать точно так же».

Далее в документе ЦК выдвигается проблема правильного использования и распределения национальных ресурсов как людских, так и материальных. Если не принимать в расчет германской, итальянской и португальской помощи мятежникам, республиканское правительство гораздо богаче последних как хозяйственными, так и людскими резервами. К этому присоединяется поддержка мощного международного движения солидарности. Главная задача республиканской власти — использовать находящиеся в ее руках огромные ресурсы. Необходимо ввести обязательную военную службу. Пребывание в рядах народной армии должно быть делом чести каждого гражданина. Без обязательной военной службы республиканские войска растеряют свои лучшие кадры.

«Правительство должно не медля, — указывается далее в документе, — издать декрет о создании мощной народной армии на основе обязательной военной службы».

Другой важный вопрос — состав генерального штаба республиканской армии и высшего командования вообще. При выборе людей на эти посты надо отрешиться от представлений о нынешней войне, как о войне «обычного» типа. Надо уметь видеть ее социальные особенности. На решающих постах должны быть, следовательно, люди, в которых массы могли бы видеть представителей своих партий и организаций. Пусть это будут штатские люди — необходимо, чтобы солдаты народной армии питали к ним безграничное доверие.

«В этом направлении, — отмечает ЦК, — до сих пор сделано очень мало. Если мы хотим победить, мы должны удалить с командных постов людей, чуждых народному делу, и поскорее заменить их людьми, убежденными в правоте нашего дела, готовыми отдать жизнь за торжество этого дела».

В следующем разделе документа ЦК предлагается, чтобы в интересах военного производства правительство национализировало основные отрасли промышленности. Специально созданный национальный совет по координации должен разрабатывать под руководством соответствующего министра планы производства, ведать распределением сырья и т. д.

ЦК подчеркивает далее необходимость самой решительной борьбы за соблюдение республиканского порядка и законности.

Специальный раздел документа ЦК посвящен сельскому хозяйству. Главная задача здесь — увеличить продукцию. Этого можно достигнуть лишь последовательной и энергичной защитой интересов крестьянина, в том числе и мелкого собственника. Собственность крестьянина и плоды его трудов должны быть ограждены от всяких беззаконий и вредных экспериментов. Крестьянин должен получать за свои продукты установленную государством цену, возмещающую ему его затраты. Забвение интересов крестьянина может привести лишь к поражению революции. Таков урок истории.

В предпоследнем разделе документа ЦК дается достойный ответ авантюристам и демагогам, замаскированным врагам, которые под прикрытием псевдореволюционной фразы тормозят победу над фашизмом, пытаясь одновременно оклеветать организации и партии, ведущие подлинную борьбу с фашизмом. Главная задача сейчас победить врага. «Мы боремся, — говорится в документе ЦК, — за создание лучшего общества, в котором были бы невозможны такие преступления, как нынешний фашистский мятеж. Чтобы победить, надо покончить с «революционной» болтовней тех, кто хочет быть «революционнее всех». Надо покончить с иезуитской болтовней троцкистов, которые, крича о пролетарской революции, одновременно ведут интриги с целью расколоть ряды антифашистского фронта».

В последнем разделе документа ЦК компартии еще раз подчеркивается необходимость об'единения всех антифашистских сил.

«Организация и влияние коммунистической партии, — заявляет ЦК, — растут с каждым днем. Это делает ее подлинной выразительницей воли народа. Считая, что реальная сила компартии недостаточно представлена в официальном руководстве страной, компартия тем не менее еще раз заявляет, что и впредь будет без колебания и оговорок стоять на передовых постах при решении всех задач, связанных с победой над фашизмом».

—o0o—

Угрозы Шахта

БЕРЛИН, 18 (УзТАГ). Германская печать публикует сегодня большую статью германского министра хозяйства Шахта о колониальных требованиях фашистской Германии. Статья эта написана для известного американского журнала «Форейн афферс». Шахт полемизирует прежде всего с английскими возражениями по поводу германских колониальных требований. Касаясь заявления, что Германии можно предоставить возможность покупать нужное ей сырье в чужих колониях, Шахт пишет: «Обладание сырьем стало ныне политическим фактором. Задержка в получении сырья или в снабжении сырьем может соответственно повлиять на положение политических противников или друзей. Народ, которому угрожает эта опасность, будет напрягать все силы, чтобы избежать ее».

«До тех пор, — угрожающе заявляет Шахт, — пока не разрешена германская колониально-сырьевая проблема, Германия останется очагом беспокойства».

ВОССТАНИЕ ЧЖАН СЮЭ-ЛЯНА

Переговоры Нанкина с Чжан Сюэ-ляном

ШАНХАЙ, 17 (УзТАГ). По сообщению газет, Сун Цзе-вень по настоянию нанкинского правительства выезжает сегодня в Сиань для переговоров с Чжан Сюэ-ляном. По сведениям газеты «Дибао», 16 декабря около 10 виднейших нанкинских представителей вылетели в Лоян для дальнейшего следования в Сиань. Их поездка также связывается с предстоящими переговорами между нанкинским правительством и Чжан Сюэ-ляном. Одновременно с этим Нанкин подготавливает общественное мнение страны к неизбежности карательной экспедиции против Чжан Сюэ-ляна.

Сегодня, по сведениям газет, на заседании контрольной палаты будет обсуждаться вопрос об исключении Чжан Сюэ-ляна из Гоминдана.

★

ЛОНДОН, 17 (УзТАГ). Рейтер пишет, что в Нанкине получено сообщение от Дональда, который заявляет, что начальник штаба Чан Кай-ши генерал Цзинь Да-чун, который, как сообщалось, был убит, на самом деле не убит, а только легко ранен.

Далее агентство пишет, что правительственные войска достигли города Саньян (в 25 километрах на северо-запад от города Сиань). Войска Чжан Сюэ-ляна, осаждавшие Саньян, отступили.

★

БЕЙПИН, 17 (УзТАГ). Газета «Дагунбао» сообщает, что войска центрального правительства, наступающие на Сиань вдоль Лунхайской железной дороги с востока, находятся сейчас около станции Хуа (в 60 километрах на северо-восток от Сиани). Между нанкинским правительством и Сианью продолжаются переговоры по телеграфу.

Заявление Кун Сян-си

ШАНХАЙ, 18 (УзТАГ). 17 декабря от имени правительства выступил по радио Кун Сян-си (временно исполняет обязанности председателя исполнительной палаты вместо Чан Кай-ши) с оценкой политического положения в связи с событиями в Сиани. Кун Сян-си заявил, что:

«выступление Чжан Сюэ-ляна вызвало тем большее сожаление, что оно произошло в момент, когда имеются наилучшие перспективы на будущее об'единение нации и в тот момент, когда на границах провинции Суйюань большое число китайских патриотов вступило в серьезный конфликт с захватчиками».

Кун Сян-си заявил, что «правительство безжалостно относится к политическим преступникам» и поэтому оно приняло срочные меры.

Доказательством этого, заявил Кун Сян-си, является организация карательной экспедиции, имеющей целью ликвидировать восстание.

Далее Кун Сян-си заверил, что сформулированная Чан Кай-ши политика остается неизменной. Эта политика сводится к продолжению с неослабной настойчивостью кампании по обороне границ провинции Суйюань и неуклонному выполнению намеченной программы по экономической реконструкции.

★

ШАНХАЙ, 16 (УзТАГ). Нанкинский корреспондент Рейтер сообщает, что, по официальным данным, 16 декабря части Чжан Сюэ-ляна атаковали войска центрального правительства у станции Хуа (к северо-востоку от Сиани). В Сиани сконцентрированы 107-я, 117-я и 129-я дивизии, 109-я, 111-я и 120-я дивизии сконцентрированы в Линьтуне. 112-я дивизия продвигается в направлении к Сиани, чтобы соединиться с остальными войсковыми частями. Войска Чжан Сюэ-ляна, чтобы помешать продвижению войск центрального правительства, взорвали полотно и мосты Лунхайской железной дороги к западу и востоку от станции Хуа.

НА ФРОНТАХ ИСПАНИИ

Воздушная бомбардировка Мадрида

ЛОНДОН, 17 (УзТАГ). По сообщению мадридского корреспондента агентства Рейтер, вчера во второй половине дня 20 фашистских трехмоторных бомбардировщиков в сопровождении 32 истребителей бомбардировали северные районы Мадрида. По предварительным неполным данным, убито 18 и ранено 50 человек. Особенно сильной бомбардировке подвергся рабочий квартал Тетуан.

Через несколько минут после появления фашистских бомбардировщиков в воздух поднялись 15 республиканских самолетов. Завязался воздушный бой, продолжавшийся пять минут. Один фашистский самолет был сбит и упал вблизи французского госпиталя. Вслед за ним был сбит другой фашистский самолет.

Под натиском республиканских самолетов фашистские самолеты принуждены были отступить.

Атака республиканцев на Овиедо

ЛОНДОН, 17 (УзТАГ). По сообщению Рейтер, на астурийском фронте 15 декабря республиканцы предприняли сильную атаку на позицию мятежников в Овиедо. Огнем правительственной артиллерии уничтожен приют Кабельяда, превращенный мятежниками в крепость. Мятежники вынуждены были покинуть казармы Пелайо. Республиканцы отбили атаку мятежников, пытавшихся перерезать дорогу к Овиедо.

Ожесточенные бои к западу от Мадрида

ЛОНДОН, 17 (УзТАГ). По сообщению Рейтер, к вечеру 16 декабря положение на фронте к западу от Мадрида не изменилось. Как и в предыдущий день, атака мятежников была отбита, и республиканцы переходили в контратаку. Бои носят ожесточенный характер. Как полагают, на передовых позициях мятежников сражаются германские «добровольцы».

Согласно сводке, изданной испанским военным министерством, республиканцами сбито четыре фашистских самолета, из которых два упали на территории республиканцев, а два — на позиции мятежников.

★

ПАРИЖ, 17 (УзТАГ). По сообщению печати, в результате вчерашней бомбардировки Мадрида, предпринятой самолетами мятежников, убито 80—100 человек. Число раненых пока не установлено. Разрушено около 50 домов в рабочих кварталах города.

Зверства мятежников

БРЮССЕЛЬ (УзТАГ). «Вуа де пепль», ссылаясь на сведения из достоверных источников, сообщает, что в г. Пальма, на острове Майорка, фашистами до 10 ноября расстреляно 3.250 человек.

На дорогах находят обезображенные трупы с выколотыми глазами. В Пальме 6 тысяч рабочих содержатся в заключении.

Пленум ЦК ЛКСМУз

17 декабря в зале заседаний Дома правительства УзССР открылся третий пленум Центрального комитета ЛКСМУз. На пленуме присутствовали тт. **Ахун-Бабаев, Фролов, Манжара, Ризаев, Исханов.**

Пленум открыл секретарь ЦК ЛКСМУз т. Артыков. После утверждения повестка работы пленума с докладом «О выполнении решений II пленума ЦК ВЛКСМ о пропагандистской работе в комсомоле» выступил секретарь ЦК ЛКСМУз тов. **Тарасов.**

В прениях по докладу тов. **Тарасова** выступили секретарь бухарского горкомола т. **Алиев,** секретарь кизырского райкома комсомола тов. **Хайдаров,** сарыассийского райкомола—т. **Алиев,** зав. отделом политучебы чустского райкомола т. **Абдурахманова,** слушательница курсов ЦК ЛКСМУз т. **Расулева,** секретарь ленинского райкомола т. **Шаматов, Аташанов** — Гурьевский район и пропагандист завода им. Ильича г. Ташкента т. **Муратов.**

—o0o—

Хлопкоочистительная промышленность досрочно выполнила годовой план

★

ЦК КП(б)Уз — тт. **Икрамову, Цехеру**
Совнарком УзССР — т. **Файзулле Ходжаеву**
Наркомлегпром СССР — тт. **Любимову, Болдыреву**

Хлопкоочистительная промышленность Узбекистана 16 декабря 1936 года досрочно выполнила годовой план на 100,1 процента, выработав 336.961 тонну волокна. По сравнению с прошлым годом выработано волокна на 28 процентов больше. Производительность оборудования повысилась против 1935 года на 18,5 процента.

Этих успехов хлопкоочистительная промышленность добилась на основе выполнения решений декабрьского пленума ЦК ВКП(б) о внедрении стахановских методов труда в легкой промышленности, в первую очередь на предприятиях первичной обработки сырья.

На 16 декабря заготовлено сверх плана 307.000 тонн хлопка-сырца, а всего 1.385.687 тонн, или 128 процентов плана. Первыми сортами заготовлено 82 процента. На основе более широкого внедрения стахановских методов обязуемся обеспечить полную сохранность всего заготовленного хлопка-сырца, не допуская порчи и потерь. Весь сырец будет полностью переработан, текстильная промышленность получит волокно высокого качества.

До конца 1936 года обязуемся дополнительно выработать сверх годового плана не менее 20.000 тонн волокна.

Управляющий Уззаготхлоптрестом
Н. ГУРЕВИЧ.

ПОДГОТОВКА К ВСЕСОЮЗНОЙ ПЕРЕПИСИ НАСЕЛЕНИЯ

★

Как отвечать на вопросы счетчика

В связи с приближением всеобщей переписи населения СССР во всесоюзное бюро переписи поступают многочисленные запросы о том, как отвечать на анкету переписного листа.

По этому поводу сотруднику ТАСС сообщили в бюро переписи следующее:

— Прежде всего нужно, чтобы счетчики добились абсолютной точности и правильности ответов от всех граждан. Например, на вопрос—«сколько лет или месяцев от роду?»—нужно максимально точно указывать, сколько лет опрашиваемому уже исполнилось.

На вопрос о национальности нужно указывать национальность, к которой причисляет себя сам опрашиваемый. Каждый гражданин в СССР имеет право решить, к какой нации надо его отнести, исходя из условий, традиций, культуры, в которых воспитывался опрашиваемый. В ряде случаев национальность, естественно, может не совпасть с происхождением. Так, гражданин, живущий много лет на Украине, сроднившийся с украинской культурой, читающий, пишущий обычно по-украински, может с полным правом назвать себя украинцем, хотя, быть может, он по происхождению и русский. За детей, которые сами еще не могут дать ответ на этот вопрос, отвечают их родители. Они же решают вопрос о национальности своих детей и в том случае, когда родители разных национальностей.

Вопрос о родном языке определяется самостоятельно каждым гражданином. Родной язык не должен обязательно совпадать с национальностью. Очень часто люди одной национальности говорят на языке другой национальности и считают его родным.

У русских, например, родным языком может оказаться украинский, у евреев—русский и т. д.

Пятый вопрос переписного листа —о религии — ставится для выяснения отношения каждого гражданина к религии в настоящий момент. Государство совершенно не интересует, какой религиозный обряд был совершен над человеком в детстве. Не то должно определять его религиозную принадлежность. Поэтому неверующий должен именно так и отвечать — неверующий; если человек верит, то он должен указать конкретно ту религию, которую он сейчас исповедует. Вопрос об отношении к религии, как и прочие вопросы переписного листа, не подлежит оглашению. Каждый гражданин может быть уверен, что его ответ останется тайной. На вопросы об отношении к религии отвечают только граждане, достигшие 16-летнего возраста и старше.

При ответах на вопрос—«состоит ли в браке?»—нужно руководствоваться тем, что перепись учитывает всякий брак как зарегистрированный, так и незарегистрированный. Вдовые и разведенные должны отвечать — нет.

Несмотря на кажущуюся простоту вопроса—«грамотен ли?»—этот вопрос вызывает много неясностей. Если человек умеет читать хотя бы медленно, хотя бы на одном каком-нибудь языке, его следует считать грамотным.

На вопрос о роде занятий каждый гражданин должен, не ограничиваясь общим ответом, вроде «рабочий - металлист» или «служащий», указать точно специальность, например — слесарь, наладчик, тракторист, доярка. Если человек имеет несколько занятий, надо записать то, которое опрашиваемый считает главным, и т. д.

Перепись должна дать вполне доброкачественный материал, который будет использован при составлении плана третьей пятилетки. Поэтому правильность ответов —необходимое условие для успешного проведения переписи. (УзТАГ).



В артели «Детский мир» (Ташкент) изготовляются игрушки к елке. **На снимке:** зав. цехом отделки тов. **Таиси Ериолаева** ремонтирует куклы.

Фото **М. Пенсона.**

СВОДКА

НКЗ УзССР о ходе первой вспашки зяби на поливных землях по районам УзССР на 15 декабря 1936 года (в процентах к плану)

Всего вспахано по УзССР: 1-й раз—75,9 проц. 2-й раз—12,2 проц.
Вспахано тракторами: 1-й и 2-й раз—86,5 проц.

	МТС	Всего вспахано 1-й раз	Всего вспахано 2-й раз	Вспахано тракторами 1-й и 2-й раз
1. Сталинский	I	127,3	—	137,6
	II	—	—	133,3
2. Алты-Арык	I	116,5	76,0	190,1
3. Ташкент	—	101,0	—	—
4. Нарын	I	98,2	38,7	149,5
5. Бухара	I*)	97,8	25,1	75,1
	II*)	—	—	72,8
6. Чуст	I	97,7	15,5	116,7
7. Пап	I*)	97,2	—	110,1
8. Ак-Дарья	I*)	96,7	8,2	117,5
	II*)	—	—	132,8
9. Кара-Дарья	I*)	96,2	24,3	128,6
	II	—	—	91,0
10. Фергана	I	96,1	20,0	103,2
11. Молотовский	I	96,0	17,8	102,8
	II*)	—	—	120,3
12. Маргелан	I	95,8	13,8	107,6
13. Вабкент	I	94,9	17,1	74,8
	II	—	—	81,4
14. Акмаль-Абад	I	94,0	4,3	96,2
15. Орджоникидзе	I*)	93,2	4,3	94,3
16. Тюря-Курган	I*)	92,9	27,9	128,6
17. Пахта-Абад	I*)	91,1	38,9	150,4
18. Ленинский	I*)	87,9	32,7	89,1
	II*)	—	—	98,9
19. Кзыл-Тепе	I*)	87,7	29,8	81,2
20. Каган	I*)	87,3	11,9	96,6
21. Андижан	I	87,2	23,6	141,9
	II*)	—	—	112,9
22. Кенимех	I*)	86,9	14,6	87,5
23. Таплак	I	86,9	18,7	88,9
24. Уч-Курган	I	86,7	17,4	106,7
	II	—	—	157,6
25. Кировский	I*)	86,6	21,9	71,8
	II*)	—	—	87,3
26. Кермине	I*)	85,3	3,0	126,2
	II*)	—	—	104,1
27. Куйбышевский	I	83,5	24,4	109,6
28. Каракуль	I*)	83,4	13,7	115,9
	II	—	—	113,0
29. Рометан	I	82,6	4,2	97,0
	II*)	—	—	96,5
30. Уйчи	I	82,6	—	100,0
31. Избаскент	I	81,1	28,1	115,1
32. Хатырчи	I	80,6	35,2	128,5
	II*)	—	—	84,1
33. Янги-Курган	I	78,0	34,0	159,5
	II	—	—	94,6
34. Калининский	I	78,2	13,8	81,1
	II	—	—	107,1
35. Пскент	I*)	78,0	—	62,0
36. Самарканд	I*)	77,8	—	51,8
37. Багдат	I*)	77,4	4,7	78,6
	II	—	—	80,4
38. Балыкчи	I	76,0	9.1	104,4
	II	—	—	87,3
39. Наманган	I	75,2	19,3	113,1
	II*)	—	—	111,1
40. Пай-Арык	I*)	75,1	19,3	85,7
41. Им. Ф. Ходжаева	I*)	72,5	—	60,6
42. Коканд	I*)	71,4	8,5	52,8
	II*)	—	—	32,3
43. Кассан-Сай	I*)	70,0	—	86,7
44. Джамбай	I*)	69,0	1,9	67,2
45. Мархамат	I*)	68,3	14,8	104,1
46. Пахтакор	I	66,4	2,5	62,4
47. Средний Чирчик	I	64,1	—	74,6
48. Нарпай	I	63,8	—	73,9
49. Ворошиловск	I*)	63,2	11,9	71,7
	II*)	—	—	102,6
50. Икрамовский	I	62,7	7,1	51,5
	II	—	—	98,1
51. Галля-Арал	—	60,9	—	—
52. Аим	I	59,9	13,7	82,3
53. Нижний Чирчик	I	59,5	—	80,3
54. Верхний Чирчик	I	56,8	1,3	54,4
55. Чиназ	I	54,0	4,1	58,4
56. Митань	I*)	51,9	—	19,0
	II	—	—	23,8
57. Булунгур	I*)	51,9	15,5	50,6
58. Янги-Юль	I	51,5	5,6	64,3
59. Ходжи-Абад	I	46,1	17,7	76,1
60. Джалал-Кудук	I*)	44,3	—	54,1
61. Ак-Курган	I	42,8	—	43,2
62. Мирзачуль	I*)	41,6	2.0	41.4
	II	—	—	38,9
	III*)	—	—	69,2
63. Кагановичский	I*)	40,1	4,3	24,5
	II	—	—	62,7
64. Джизак	I	39,7	—	35,1
65. Хаваст	—	38,6	—	—
66. Бауманский	I*)	36,8	3,8	13,9
	II	—	—	49,9
67. Беговат	I*)	32,4	—	32,1
68. Ургут	I*)	26,9	—	92,3
69. Курама	I*)	22,5	—	33,5
70. Паркент	I*)	20,3	—	61,0
71. Катта-Курган	I*)	17,9	—	24,7
72. Нур-Ата	I	9,3	—	—
73. Заамин	I	6,5	—	—
	II*)	—	—	19,7
Кашкадарьинский округ*)	—	29,0	2,8	25,9
Сурхандарьинский округ*)	—	41,3	3,8	52,1
Хорезмский округ	—	102,7	8,8	108,4

ПРИМЕЧАНИЯ:

*) Сведения на 10 декабря.

1. Сведения по Нижнечирчикскому и Куйбышевскому районам снижены районом.

2. Сведения по Тюрякурганскому, Избаскентскому и Каттакурганскому уточнены районами.

3. По Калининскому, Мархаматскому, Акдарьинскому, Рометанскому и Каракульскому районам сведения получены от МТС только по тракторной пахоте.

Исправление

В газетах «Правда Востока» № 291 от 18 декабря 1936 года и «Кзыл Узбекистан» № 290 от 18 декабря 1936 года в опубликованном постановлении СНК УзССР и ЦК КП(б)Уз от 16 декабря 1936 года (в п. 1-б) напечатано: «Обеспечить безусловную явку всех мобилизованных на перепись работников для прохождения инструктажа и выполнения переписных работ, в том числе колхозных счетоводов».

Нужно читать: «Обеспечить безусловную явку всех мобилизованных на перепись работников для прохождения инструктажа и выполнения переписных работ».

О МЕРОПРИЯТИЯХ ПО СОХРАНЕНИЮ ЗАВОЗИМОГО В УЗБЕКИСТАН КРУПНОГО РОГАТОГО СКОТА

★

Постановление Совета Народных Комиссаров Узбекской Советской Социалистической Республики от 11 декабря 1936 года

В целях сохранения от кровепаразитарных заболеваний завозимого в УзССР из других республик Советского Союза для бескровных колхозников крупного рогатого скота, Совнарком УзССР **постановляет:**

1. Передать из завозимых в Узбекистан 46.150 голов скота колхозно-товарным фермам (КТФ) 15.000 голов с тем, чтобы КТФ выделили соответствующее количество акклиматизированных коров и телок для передачи колхозникам в порядке ликвидации бескоровности.

Передачу завозимого скота производить партиями не менее 40 — 50 голов на колхозную товарную ферму, получая тут же из КТФ скот для передачи колхозникам.

2. Остальной скот в количестве 31.150 голов передать колхозникам ввиду невозможности замены акклиматизированным скотом из КТФ.

Передачу колхозникам завозимого скота производить в ограниченное количество колхозов с тем, чтобы в каждом колхозе завозимого скота получило бы, как правило, не менее 30 хозяйств, с обеспечением при передаче того, чтобы колхозы (колхозники, которые получают завозимый крупный рогатый скот) были бы расположены, как правило, в смежных сельских советах.

3. Передачу скота КТФ, а также колхозникам производить путем заключения между районными земельно-водными отделами и правлениями колхозов договоров, предусматривающих обязательства колхозов по содержанию, уходу и по проведению профилактических мероприятий против кровепаразитарных заболеваний (постройка дезовани, площадок, организация кормления и т. д.). Договор обязательно обсуждается и утверждается общим собранием колхоза.

Обязать Наркомзем УзССР в пятидневный срок разослать районам типовой договор.

4. Обязать райисполкомы не допускать распределения скота в сельские советы, расположенные в болотистой и тугайной местности, как наиболее опасные по кровепаразитарным заболеваниям скота.

5. Считать необходимым, чтобы каждый колхоз, получающий завозной крупный рогатый скот для КТФ согласно ст. 1 или для передачи колхозникам в индивидуальное пользование согласно ст. 2 настоящего постановления, построил бы дезоплощадку.

Поручить Наркомзему УзССР предусмотреть постройку указанных площадок в договорах, заключенных районными земельно-водными отделами с правлениями колхозов на передачу скота, и снабдить колхозы не позднее 1 января 1937 г. типовыми проектами площадок.

Поручить Госплану УзССР в двухмесячный срок обеспечить продажу колхозам для постройки указанных площадок 270 тонн цемента и 2,5 тонны гвоздей.

Строительство площадок закончить к 1 марта 1937 г.

6. Обязать Наркомзем УзССР обеспечить ежеквартальное снабжение колхозов, получающих завозной скот, мышьяковистыми препаратами и лечебными средствами, установив особый порядок и контроль за его хранением и расходованием.

Просить Совнарком Союза ССР обязать Наркомзем СССР выделить необходимые препараты, медикаменты и дезинфекционные средства для борьбы с кровепаразитарными заболеваниями завозного крупного рогатого скота.

7. Установить, что стоимость передаваемых дезинфекционных средств оплачивается теми колхозами и колхозниками, которые получают крупный рогатый скот, что и предусмотреть в заключаемых договорах.

Для обеспечения оплаты стоимости завозимых ядоматериалов поручить Наркомзему и Наркомфину предусмотреть в плане 1937 года увеличение оборотных средств ветеринарного склада Наркомзема. Выделить в декабре 1936 года ветеринарному складу Наркомзема на указанные операции 50.000 рублей за счет общего бюджета Наркомзема УзССР.

8. Отмечая, что борьба с кровепаразитарными заболеваниями требует снабжения ветеринарных лечебниц микроскопами для диагностики заболеваний, просить Наркомзем СССР выделить для этой цели в 1937 году не менее 50 микроскопов.

9. В целях подготовки кадров для обслуживания завозимого скота поручить Наркомзему УзССР и райисполкомам:

а) в течение декабря месяца провести пятидневные межрайонные курсы районных ветеринарных врачей и зоотехников районов, получающих завозной скот. Наркомзему и Наркомфину обеспечить проведение указанных курсов ассигнованиями за счет бюджета Наркомзема;

б) во всех колхозах, получающих завозной скот, выделить освобожденных от других работ ветеринарных санитаров, из расчета одного санитара на 30 — 40 голов крупного рогатого скота, и организовать в течение января 1937 года при районных лечебницах 15-дневные курсы колхозных ветеринарных санитаров на 1.200 человек.

Наркомзему и Наркомфину предусмотреть организацию указанных курсов в бюджете 1937 года с тем, чтобы питание курсантов производилось за счет колхозов.

Наркомзему в декадный срок довести до районов конкретный план организации и программу курсов.

10. Поручить Наркомзему до 1 февраля 1937 г. организовать для всех колхозников, получающих завозной скот, двухдневные курсы по ознакомлению их с правилами содержания, сохранения и кормления завозного скота. Курсы организовать непосредственно в колхозах. Наркомзему не позднее 1 января обеспечить все районы программой курсов.

11. Обязать Наркомзем не позднее 1 февраля 1937 г. издать красочные плакаты и брошюры по уходу за завозным скотом и профилактическим мерам предохранения его от заболеваний. Обязать Узгиз издать указанные плакаты и брошюры вне очереди.

12. Обязать райисполкомы районов, получающих завозной скот, не позднее 1 января 1937 г. утвердить конкретный план районных земельно-водных отделов по зооветмероприятиям, обеспечивающим надлежащие условия содержания и сохранения завозного скота, и установить систематический контроль за проведением этого плана.

13. Поручить Уполкомзаг СНК СССР в УзССР и Наркомвнуторгу УзССР, начиная с января месяца 1937 года, при распределении фондов зернофуража по районам предусмотреть по согласованию с Наркомземом выделение определенных количеств зернофуража специально для продажи колхозникам, получающим завозной скот.

Поручить тов. Хамидову (НКЗ) и тов. Ткачуку в декадный срок внести предложения о выделении для продажи хозяйствам, получающим завозной скот, шелухи на весь 1937 год.

Просить Совнарком Союза ССР выделить на 1937 год для продажи хозяйствам, получающим завозной скот, 15.000 тонн жмыха.

14. Ввиду того, что лучшей мерой сохранения завозного скота от паразитарных заболеваний является его стойловое содержание, рекомендовать колхозам и колхозникам, получающим завозной скот, использовать все возможности для организации круглогодичного стойлового содержания.

Поручить райисполкомам специально обсудить вопрос об организации стойлового содержания завозного скота по каждому колхозу в отдельности и о мобилизации внутренних кормовых ресурсов района для обеспечения стойлового содержания этого скота.

15. Обязать Наркомзем через Сельхозснаб заготовить в централизованном порядке весь необходимый инвентарь для колхозных площадок.

16. Поручить Наркомзему и райисполкомам провести широкое раз'яснение среди колхозов и колхозников, получающих завозной скот, о необходимости проведения добровольного страхования завозимого скота в полной его стоимости.

17. Обязать Наркомзем и райисполкомы по мере прибытия завозного скота в районы и колхозы организовать проведение зимних профилактических мероприятий по борьбе с кровепаразитарными заболеваниями (обтирание скота керосино-масляной эмульсией).

18. Поручить Наркомзему УзССР в двухдекадный срок издать массовым тиражом инструкцию по содержанию завозного крупного рогатого скота, обеспечив этой инструкцией все колхозы и колхозников, получающих завозной скот.

19. Обязать районные и республиканские газеты провести на своих страницах раз'яснительную работу по сохранению завозного скота.

Зам. председателя Совета Народных Комиссаров УзССР КАРИМОВ.
Управляющий делами Совета Народных Комиссаров УзССР КОНОБЕЕВ.

г. Ташкент.

—oOo—

Об организации культурного досуга учащихся во время зимних каникул

★

Постановление ЦК КП(б) Узбекистана

1. Предложить Наркомпросу, райкомам и горкомам партии, райкомам и горкомам комсомола в предстоящие зимние каникулы учащихся начальных, неполных средних и средних школ (с 30 декабря по 10 января) принять все меры к полному охвату всех учащихся культурно-просветительными мероприятиями, обеспечив в зимние каникулы веселый, здоровый, жизнерадостный отдых для советских школьников. В этих целях необходимо повсеместно организовать елки, утренники, концерты, театральные постановки, постановки кукольных театров, кинсеансы, радиопередачи, бал-маскарады (для учащихся средних школ), привлекая к этому квалифицированные силы артистов государственных и самодеятельных театров и кружков, эстрад, цирков и т. д.

2. Установить, что на время зимних каникул все дневные киносеансы, постановки в театрах, цирках, клубах и т. д. устраиваются только для детей-учащихся и по удешевленным ценам.

Обязать руководителей всех видов культурно-просветительных учреждений, призванных обслужить культурными мероприятиями учащихся во время каникул, красочно и художественно оформить свои помещения.

3. Считать возможным на строго добровольных началах привлечение средств родителей к устройству общешкольных елок, а там, где не представляется возможным организовать елки, — устройство общешкольных утренников и вечеров.

4. Предложить райкомам и горкомам партии, райкомам и горкомам комсомола обеспечить надлежащее руководство и проведение всех мероприятий по организации культурного отдыха учащихся во время зимних каникул.

ЦК КП(б) УЗБЕКИСТАНА.

Д. Ризаев ✱ **Заместитель уполномоченного Комиссии партийного контроля при ЦК ВКП(б) по Узбекистану.**

Пора ликвидировать „второго врага“

«Безграмотность — один из следов рабства». (В. Ленин).

Почти 16 лет назад на втором всероссийском с'езде работников политпросветов Ленин указал на трех главных врагов, в числе которых опаснейшим, «вторым врагом» была названа безграмотность. Вот что говорил Ленин:

«На мой взгляд есть три главных врага, которые стоят сейчас перед человеком, независимо от его непосредственной роли, задачи, которые стоят перед политпросветчиком, если этот человек коммунист, а таких большинство. Три главных врага, которые стоят перед ним, следующие: первый враг — коммунистическое чванство, второй — безграмотность и третий — взятка». (Ленин, том XXVII, стр. 50).

Указанный 16 лет тому назад Лениным второй враг в Узбекистане еще не добит, еще пока не ликвидирован. В связи с этим следует напомнить политическое определение, которое дал Ленин безграмотности.

«Относительно второго врага — безграмотности — я могу сказать, что пока у нас есть в стране такое явление, как безграмотность, о политическом просвещении слишком трудно говорить. Это не есть политическая задача, это есть условие, без которого о политике говорить нельзя. **Безграмотный человек стоит вне политики, его сначала надо научить азбуке. Без этого не может быть политики, без этого есть только слухи, сплетни, сказки, предрассудки, но не политика».** (Подчеркнуто нами—Д. Р.). (Ленин, том XXVII, стр. 51).

Нужно ли говорить о том, что сейчас, в эпоху сталинской Конституции, безграмотность — самый нетерпимый, злейший враг. Задача партгорганизации и всей советской общественности Узбекистана — во что бы то ни стало в кратчайший срок ликвидировать этого опаснейшего врага.

Вспомним также, какое значение придавал Ленин 13 лет тому назад участию масс населения в хозяйственной жизни страны, в кооперативном обороте. Владимир Ильич связывал участие населения в кооперативном обороте с грамотностью населения.

«... чтобы заставить всех поголовно участвовать и участвовать не пассивно, а активно в кооперативных операциях... нам осталось «только» одно: сделать наше население настолько «цивилизованным», чтобы оно поняло все выгоды от поголовного участия в кооперации и наладило это участие. «Только» это. Никакие другие премудрости нам не нужны теперь для того, чтобы перейти к социализму». (Ленин, том. XXVII, стр. 393).

В ближайшее время, на основе новой сталинской Конституции, должны состояться новые выборы депутатов в советские органы, начиная с сельсоветов и кончая Верховным Советом СССР. Тысячи избирателей, не ликвидировавших «свой» неграмотность, надо прямо сказать, не смогут в полной мере активно участвовать в избирательной кампании. Ибо еще Ленин говорил, что неграмотный человек стоит вне политики.

Между тем, в процентном отношении неграмотных в Узбекистане больше, чем в некоторых других республиках Союза.

Правда, бывшая колония царской России — Узбекистан сейчас наряду с немалыми успехами во всех отраслях народного хозяйства имеет успехи и в деле ликвидации безграмотности населения. Если до Октябрьской революции в Узбекистане насчитывался ничтожный процент грамотных, то сейчас грамотных стало свыше 60 процентов населения. Но сколько бы мы ни говорили о своих успехах в ликвидации безграмотности, все же надо признать, что в Узбекистане со стороны партийных и общественных организаций, особенно со стороны системы Наркомпроса, директивы XVII партийного с'езда и решение СНК СССР и ЦК ВКП(б) от 16 января 1935 г. не выполняются.

По этим указаниям Узбекистан должен был полностью ликвидировать безграмотность среди населения к 1 января 1937 года.

В 1936 году по республике нужно было обучить 700.000 неграмотных и малограмотных. Для проведения этого мероприятия партией и правительством отпущено 15.850 тыс. рублей.

Из этих данных видно, какая большая, ответственная политическая задача была поставлена перед партийными и общественными организациями Узбекистана и, особенно, перед Наркомпросом. Но республика не выполнила плана ликвидации неграмотности в 1936 году. Это произошло из-за непонимания всей политической важности вопроса, отсутствия конкретного оперативного руководства этим делом со стороны партийных, общественных организаций и, особенно, со стороны Наркомпроса.

Иначе чем об'яснить, что у нас до сих пор нет точных сведений о том, сколько людей обучено в 1936 году. Почему посещаемость школ ликбеза во многих районах не превышает 30—40 процентов охваченных. И, наконец, чем об'яснить такое явление, когда, например, в Пайарыкском районе стоимость одного обученного грамоте человека обошлась в 800 рублей вместо 25 рублей по государственным нормам.

Город Коканд должен был закончить ликвидацию неграмотности к 1 января будущего года. Но у кокандского руководства нет даже точного оперативного учета неграмотных и малограмотных. Об этом говорят курьезные цифры кокандской статистики: в мае неграмотных и малограмотных здесь числилось 8.203 чел.; 15 августа — 9.567 чел.; 15 сентября—11.014 чел.; 1 октября их уже оказалось 11.645 человек!..

На маслозаводе № 2, по сведениям горотно, на 1 октября было вовлечено в школы 183 неграмотных и малограмотных, по журналам учителей их значилось 274 человека, а посещало занятия около 100 человек.

На хлопзаводе № 1-3, по сведениям горотно, на 1 октября значилось 295 неграмотных и малограмотных, а фактически оказалось всего лишь 160; посещаемость первой группы по журналу 33 чел., а фактически 15—17 чел.; вторая группа: по журналу—131 чел., фактически школу ликбеза не посещает ни один «ученик».

Таковы цифры по «передовому» Кокану.

Этот позорный факт показывает, что кокандские партийные и советские организации и их руководители относятся более чем равнодушно к важнейшим решениям ЦК ВКП(б). Руководители кокандской партийной организации недооценивают политического значения директивы ЦК ВКП(б) по ликвидации неграмотности среди населения.

Это тем более нетерпимо, что в решении от 8 апреля с. г. ЦК КП(б)Уз прямо указал, что выполнение таких важнейших задач, как ликвидация неграмотности по Кокандскому району, стоит под прямой угрозой срыва.

ЦК КП(б)Уз сделал серьезное предупреждение секретарю горкома т. Мавзалжанову. Но несмотря на это, в Коканде не видно перелома в ликвидации неграмотности. Такое отношение к важнейшим решениям партии и правительства можно квалифицировать, как безответственность, как вазначейство со стороны партруководства Коканда, восхищенного своими сельскохозяйственными успехами.

Коканд не одинок. Плохо обстоит дело с ликвидацией неграмотности также и в Калининском районе, где вместо 5.200 человек значится в школах около 3.000 неграмотных. В Чиназском районе вместо 3.400 чел. числится не больше 2.000, в Ферганском районе вместо 2.200 чел. — 1.160 чел. Подобного рода положение создалось во многих районах республики.

Несмотря на большие возможности Ташкента и здесь насчитывается 80 тыс. неграмотных и малограмотных. Для такого города, как Ташкент, это позорно.

Но есть у нас и такие районы, как Сталинский (сельский), который, выполняя все хозяйственно-политические задачи, поставил гораздо лучше, чем другие районы, работу по ликбезу.

Нужно сломить безучастное, формально-бюрократическое безответственное отношение к такому важнейшему вопросу, как ликвидация безграмотности среди населения. **«ибо едва ли нужно доказывать, что невежество и темнота — самый опасный враг советской власти».** (И. Сталин).

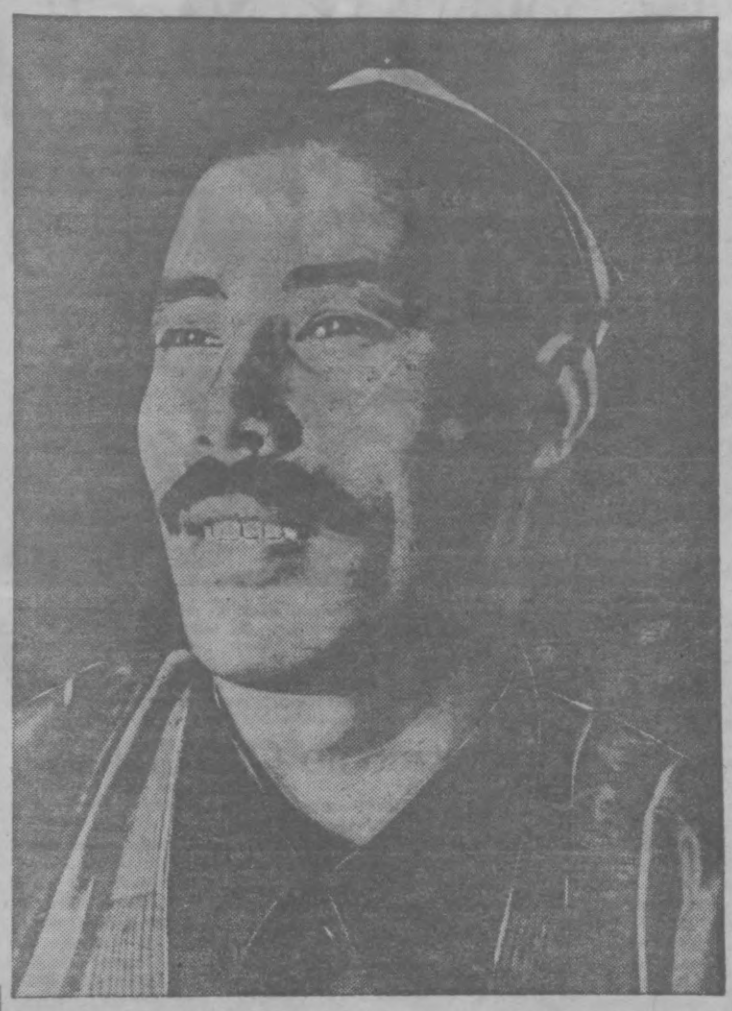
Районные организации и, особенно, работники народного образования, должны понять, что борьба за ликвидацию неграмотности есть важнейшее советское дело; партия и правительство не потерпят безответственного отношения к ликвидации неграмотности.

Нет никакого сомнения — если наши партгорганизации серьезно возьмутся за выполнение этой боевой задачи, то в ближайшее время социалистический Узбекистан станет республикой сплошной грамотности.

«Второй враг» будет окончательно ликвидирован!

Отчет делегата Всесоюзного С'езда Ибрагима Рахматова

(От нашего специального корреспондента)



1. Интересно послушать

В устланной коврами большой чайхане колхоза «Иджтимоят» собирались председатели, бригадиры, звеньевые, парторги, колхозники из артелей Каттаташбулакского сельсовета. Необычно много собралось седобородых. Старикам особенно интересно послушать живой рассказ человека, видевшего Сталина.

Удобно устроившись, в дальнем углу сидят стоцентнеровик колхоза им. Воропилова, звеньевой Исмаилов, оживленно беседуя со стоцентнеровиком звеньевым Анар Артыковым из колхоза «Ак Алтын». Взволнованно ходит по залу Исмаил Акилов, замещавший Рахматова на время его от'езда в Москву. Орденоносный бригадир колхоза им. Ленина Хамрахон Сарварова, чья бригада дала 101 центнер, торопит председателя сельсовета Каримова открывать собрание.

— Тсс, тсс, — тише! — раздаются голоса, — будем слушать.

Председатель Каттаташбулакского сельсовета Каримов открывает собрание.

— Слово имеет,—говорит он,—делегат Всесоюзного С'езда Советов, стоцентнеровик, наш любимый друг и бригадир Ибрагим Рахматов. **(Аплодисменты).**

2. В честь сталинских законов

Ибрагим Рахматов поднимается на небольшое возвышение. Он взволнован. Опираясь на спинку стула, начинает доклад.

— Дорогие товарищи, — говорит он,— я вернулся из Москвы, с VIII С'езда. Я поднимал там руку за сталинскую Конституцию. Приветствую вас с этим новым законом. **(Аплодисменты).**

— Вы знаете, я сам — из ташбулакского народа. Меня вы избрали на районном с'езде советов. За что такая честь? Меня уважают за стоцентнеровый урожай.

Товарищи, с 1929 года я—бригадир. Мне удалось соединить агрономический опыт с кишлачным опытом и хорошо организовать труд. Но это не все. Я скажу вам: урожай в сто центнеров — это мы сдаем в честь сталинских законов. Мы живем хорошо и работаем хорошо потому, что у нас есть эти сталинские законы.

Вы помните, в Андижане в прошлом году появились тонцентнеры. Они ездили на узбекистанский колхозный курултай. Из нашего района на нем тоже были делегаты, но все слова там говорили андижанцы и ленинцы. И они были правы. Наши делегатские головы были опущены низко. Не мы, а другие пали высокий урожай. А в этом году и к нам пришла высокая честь. С помощью товарища Акмаля Икрамова мы работали хорошо, и наш урожай известен всему миру.

3. Из Ташкента в Москву

— С районного с'езда я поехал в Ташкент, на республиканский с'езд. Рабочие столицы встречали нас гостеприимно. Было много людей, много музыки. Товарищ Икрамов принял меня в своем кабинете как друга и долго беседовал со мной. После этого товарищи Икрамов, Цехер и я сфотографировались.

Когда открылся узбекистанский с'езд, первое слово, под бурные аплодисменты, дали мне. Там я доложил с'езду и нашим руководителям все ваши горячие приветствия и рассказал о росте и богатстве наманганских колхозников. В Ташкенте на московский с'езд избрали от нашего района трех человек: Ирматова, Убаева и меня.

Вам известно, что, когда я в прошлом году обещал дать сто центнеров, некоторые друзья говорили: «Смотрите, Рахматов дурака валяет», «Ухватился в тихие мечты». Это не мечта! Бригада боролась за обещание и выполнила его. Я думаю, что меня за это послали на С'езд в Москву. Я убедился, что у нас очень высоко оценивают труд. Когда я еще был в Ташкенте, заместитель т. Файзуллы Ходжаева т. Каримов, в присутствии 40 тысяч человек, премировал меня лошадью. Она стоит, наверное, десять тысяч! А когда я сидел среди гостей, ко мне подошел товарищ Икрамов, положил руку на плечо и повел на правительственную трибуну. Да, я увидел, у нас в Узбекистане высоко почитают труд.

Когда мы уезжали в Москву слушать доклад Сталина, нашей делегации, нашим узбекистанским колхозникам и рабочим дали такой вагон, какого я лично никогда не видел. Глаза раскрываются от удивления. В поезде мягкая мебель и все сделано так, чтобы человек чувствовал себя хорошо. Я думаю, что и богачи не ездили раньше так. Вот, друзья, уважение за наш труд.

В Москве рабочие встретили нас так, что я рассказать вам об этом не найду слов. Сердце радовалось во мне, и хотелось работать еще лучше. Москва очень большой и хороший город. Там такие здания, если посмотришь на крышу, тюбетейка свалится с головы.

Вот привезли меня в гостиницу «Европа». Под нашими ногами лежали ковры. А о спальне и не говорите! На верхние этажи ходить не нужно, поднимает машина. Все-таки мне хочется сказать вам о спальне делегата. Пуховые подушки, атласные одеяла, ковры. Это все уважение за труд, товарищи!

4. ...И я увидел Сталина

— Утром мимо мавзолея Ленина мы прошли в Большой Кремлевский дворец. Зал заседаний — какими словами я об'ясню вам красоту его? Мне за хороший хлопок такой почет, думал я там, но следует нам работать еще лучше.

В зале сидело 2.016 человек, из них 400 женщин. И все разные нации. А из одном балконе была приехавшая прямо с горячего боя испанская делегация. В зале все были хорошо одеты, так же, как во всей Москве.

Но вот скоро начался С'езд. Перед залом открылась дверь и оттуда вышли наши вожди. Тут я увидел любимого отца Сталина и потерял себя. Весь С'езд долго кричал «ура», слышались самые разные голоса, и наверно от этого шума я пришел к себя. Как я встал и как аплодировал, не помню. Если бы Калинин не приглашал нас сложить наши руки, мы аплодировали бы еще очень долго. Но вот Калинин открыл С'езд. От нашего Узбекистана в президиум избрали тов. Ахун-Бабаева. Когда избирали Сталина, были такие аплодисменты, что я, скажу вам прямо, ничего более громкого никогда не слышал.

Калинин сказал: «Слово предоставляется для доклада товарищу Сталину о проекте Конституции».

Конца появился Сталин на трибуне, разные народы на своих языках и я на узбекском приветствовали Сталина.

Товарищ Сталин начал доклад. Он простым языком об'яснил нам всю Конституцию. Несколько раз мы аплодировали. Товарищ Сталин говорил о достижениях советской власти, о хорошей жизни народа, о большевистских колхозах. Все слова Сталина мне переводил наш секретарь горкома т. Ирматов.

Товарищ Сталин так критиковал буржуазных критиков, что мне это очень понравилось, и мы все на с'езде долго смеялись. Буржуазные люди смеются над нашей Конституцией. Они говорили, как будто, что новая Конституция —это только обещание. Товарищ Сталин сказал им: мы взяли землю от баев, кулаков и купцов и дали беднякам. Это обещание? Нет, это факт. И этими словами товарищ Сталин все об'яснил, как следует.

Сталинская Конституция, товарищи, скажу я вам, действительно такая, которую требует сам народ. Эту Конституцию обсуждало все советское население. Этот основной закон выдвигает всех людей на хорошую дорогу. В сталинской Конституции указано, что человеку даны такие права: на труд, на образование, на отдых. Товарищи, мы имеем такие права!

5. Мы имеем все права

— Товарищи, вы слышали сталинскую Конституцию и читаете ее. Всем трудящимся, и колхозникам, и рабочим, и всем людям надо эту Конституцию хорошо выполнять. А если мы будем хорошо трудиться, то и отдыхать будем хорошо: в Конституции сказано — мы имеем право на отдых. Для нас — все курорты и дома отдыха.

Товарищи, я приглашаю вас не забывать эту сталинскую Конституцию ни на час, ни на минуту. В 1937 году, на основе этого хорошего закона, мы должны работать, как следует, чтобы взять от земли очень высокий урожай. Я думаю, что новый закон не позволяет нам работать плохо. Он нам все дает, и мы должны все давать стране.

Теперь я скажу вам о гостеприимстве и уважении московских трудящихся. Московские жители и на улице, и в трамвае, и в вагоне метро, и в автобусе нас приветствовали и тепло говорили нам «салям».

В Москве, товарищи, глины и грязи нигде не увидишь, все камень и асфальт, везде порядок.

Мы были на фабрике «Красная роза». Рабочие встретили нас бурными аплодисментами. Их обращение с нами было очень приятное, они отнеслись к нам с уважением и называли нас «герои хлопковых полей Узбекистана». Вот, товарищи, — это дружба народов! Это я видел сам в Москве. Я скажу правду—я учился в Москве хорошему отношению между разными народами.

Нам говорили, что Москва была раньше плохой. Она изменилась. Наш кишлак тоже изменился. В старое время наш кишлак был очень плохим, нищим, разрушался, был запущен. А теперь в колхозной жизни наш кишлак стал таким, как вы его видите — хорошим. Это, товарищи, тоже торжество сталинской Конституции, этого мы достигли под руководством партии Ленина и Сталина.

6. Товарищ Сталин спрашивал

Скажу вам, что Конституцию на С'езде мы не просто голосовали, а организовали большую комиссию. Меня тоже избрали в эту комиссию. В ней товарищ Сталин читал по пунктам всю Конституцию, а, кончая каждый пункт, спрашивал:

— Правильно?

Нам это было очень по душе, и Конституция нам нравилась, и поэтому мы говорили: «Правильно». Отдельные пункты мы долго обсуждали. Некоторые члены комиссии просили слово. Товарищ Сталин посмотрит на них и скажет: «Пожалуйста, проходите сюда, говорите, товарищи». Вот я видел товарища Сталина в такой хорошей обстановке.

Один член комиссии хотел говорить. Он встал и пошел между стульев, а его одежда зацепилась за стул. Товарищ Сталин сидел в это время, курил трубку и внимательно смотрел на всех. Он увидел, что делегату мешает стул. Сталин быстро встал и отодвинул стул в сторону. Вот, товарищи, какое внимание к человеку! (Бурные аплодисменты).

Посмотрите, товарищи, как Сталин относится к нам и как он замечает нас даже в мелочах.

Я на этом кончаю свое слово и скажу:

— Да здравствует ленинско-сталинская национальная политика!

— Да здравствует товарищ Сталин, давший трудящимся закон, какого никогда не было и нет нигде больше в мире!

— Да здравствует новый закон нашей жизни — сталинская Конституция!

— Да здравствует наша ленинско-сталинская партия! **(Бурные аплодисменты).**

7. Вопросы Ибрагиму Рахматову

Пятнадцатиминутный доклад Ибрагима Рахматова был прослушан с чрезвычайным вниманием. Знатному бригадиру задали много вопросов.

ВОПРОС.— Вместе с кем вышел в президиум товарищ Сталин?

РАХМАТОВ. — Вышли сразу все члены Политбюро, впереди шел Калинин, потом Молотов, потом Сталин.

ВОПРОС. — Вот обрадовался, наверное, когда увидел товарища Сталина?

РАХМАТОВ. — Я как будто бы потерял себя. Но когда очнулся, радость моя была большой, и мне хотелось так крикнуть, чтобы вы здесь, в Ташбулаке, меня услышали. Мне хотелось сказать: товарищи, я вижу Сталина, посмотрите какой он простой, близкий нам человек.

ВОПРОС. — Какое вы дали обещание товарищу Сталину?

РАХМАТОВ. — Я сказал, если в Узбекистане сейчас стоцентнеровиков можно подсчитать по пальцам, то в следующем году их будет сотни и тысячи. Я сказал потом, что появятся колхозы, которые дадут по 70 центнеров. Это я сказал Сталину.

ВОПРОС.— А вы поздоровались с товарищем Сталиным?

РАХМАТОВ.—Я сидел близко от товарища Сталина. Я сидел в четвертом или пятом ряду. Вы меня, извините, товарищи, я стал сам не свой и когда я увидел товарища Сталина, не успел поздороваться. Я только сидел и смотрел на него, видел всего его, слушал его смех, его хороший разговор и все сидел и слушал и ничего не думал о себе. Но с другими руководителями партии и правительства я поздоровался.

ВОПРОС. — Из-за границы кто-нибудь был на С'езде, и как они чувствовали себя во время речи Литвинова?

РАХМАТОВ. — Там сидели люди от испанского народа. Они вели себя так же, как и мы. Они аплодировали Сталину и Литвинову. Других людей из-за границы я не заметил.

ВОПРОС. — Что на С'езде говорили о женщинах?

РАХМАТОВ. — О женщинах товарищ Сталин говорил. Он указал, что женщина имеет такие же права, как и мужчина.

ВОПРОС. — Что там говорили о кулаках?

РАХМАТОВ. — Товарищ Сталин и другие ораторы указывали, что по новой Конституции все имеют право выбирать и быть избранными. Этого права не будут иметь только люди, о которых специально укажет суд.

ВОПРОС. — Товарищ Рахматов, вы метро видели? Расскажите нам подробнее.

РАХМАТОВ. — Да, я видел метро. Там внизу еще более красиво чем на верху, на земле. Там светло, чисто и все есть. Поезда ходят очень быстро, вагоны очень красивые, рабочие там одеты как на празднике, и работают так, что на них все хочется смотреть и смотреть. Там, под землей, большое богатство. Убрано все мрамором и все очень красиво. Чувствуешь себя так, будто бы радуешься на празднике.

ВОПРОС. — От имени Красной армии С'езд приветствовала делегация? Как Сталин встретил эту делегацию?

РАХМАТОВ. — Красноармейцы вошли на С'езд в большом порядке. Все были хорошо одеты и очень ловкие. Их вошло очень много, но мне казалось, что будто бы вошел один. Они шли стройно, нога в ногу, плечо в плечо. Их представитель говорил нам, что мы очень сильны и нигде в мире нет такой армии, как у нас. Мы крепкое государство, говорил он, и нас никто не победит, потому что у нас есть великий Сталин и большой полководец Ворошилов. Когда делегат Красной армии говорил о Ворошилове, товарищ Сталин поднял вверх обе руки и аплодировал ему и Красной армии. **(Аплодисменты).**

Ибрагим Рахматов ответил на все вопросы.

8. Память на всю жизнь

ПРЕДСЕДАТЕЛЬ. — Товарищи, кто желает сказать слово?

Первым получает слово член колхоза «Иджтимоят», студент партшколы Алимов.

АЛИМОВ. — Товарищи, в прошлом году от нас ездила к Сталину тов. Сарварова. Она рассказывала нам о Москве и о Сталине, как теперь рассказывал Рахматов. Мы тогда все радовались. И многие из нас, в том числе и Рахматов, хотели испытать счастье, как и Сарварова — повидать Сталина. И вот лучший из нас Ибрагим Рахматов добился этого. Это нас радует. Я слушал его слова и много переживал. Я ведь тоже был колхозником, как вы, а сейчас учусь и в учебе хочу быть рахматовцем.

Мы в 1930 году, если вы помните, не слышали даже таких урожаев, как 25—30 центнеров. Теперь мы даем невиданные в мире урожаи. Если мы слышали о высоких урожаях в Ленинске, то теперь и у нас есть и не только 30 центнеров, а и 115. Как мы дали такой урожай? Мы должны твердо помнить, что такие урожаи помог нам дать товарищ Сталин. Если мы будем жить по новой Конституции и делать все, как указано в новом законе, мы добьемся еще большего. Я прошу всех подумать о том, что каждый из нас имеет право на образование. Я вот учусь, надо, чтобы учились все колхозники. (Аплодисменты).

САРВАРОВА (орденоносец, бригадир колхоза имени Ленина). — Женщины в старое время не были людьми. А теперь женщины и работают, и учатся. Возьмите меня. В прошлом году меня наградили орденом. Я понимаю это так, что должна лучше работать. А о Конституции я скажу, что жить при такой Конституции большое счастье.

ВАРИСОВ (заместитель председателя колхоза «Бряшкан»). — Наш район стал родиной стоцентнеровиков. Это пасе многому обязывает. Знакомясь с новой сталинской Конституцией, мы должны помнить, что можем и должны давать больше. Я призываю всех к хорошей и счастливой работе.

САЛИЕВ (бригадир колхоза «Бряшкан»). — Спасибо товарищу Рахматову за интересный доклад. Я думаю, что он будет согласен со мной, что при новой Конституции урожай в сто пентнеров не предел. Можно дать больше. И мы этого добьемся.

★

Собрание закончилось поздно вечером. Друзья проводили Ибрагима Рахматова до его дома. Беседа продолжалась и здесь и закончилась далеко за полночь.

Ибрагиму Рахматову предстоит выступить с докладом о С'езде и о великой сталинской Конституции во многих колхозах. 18 декабря он делал доклад на собрании районного партийного, советского и колхозного актива. Его не останавливает ни усталость, ни занятость делами бригады.

Об историческом С'езде, о замечательной сталинской Конституции, о великом вожде народов товарище Сталине Ибрагим Рахматов готов рассказать все, что знает. Он считает высокой честью передать тысячам людей свои живые впечатления от встречи со Сталиным, запомнившейся ему на всю жизнь.

СТРАНА БУДЕТ ИМЕТЬ 150.000 ЛЕТЧИКОВ

★

СОТНИ ЖЕЛАЮЩИХ ЛЕТАТЬ

Беседа с председателем ЦС Осоавиахима Узбекистана комбригом **Д. В. Меркуловым**

Призыв рабочих завода им. Менжинского о подготовке в кратчайший срок 150 тысяч летчиков встретил у трудящихся Узбекистана живейший отклик.

Ташкентский аэроклуб уже имеет свыше 400 заявлений, но ряд заявлений организациями еще не оформлен, еще не окончена запись и составление списков на предприятиях. Мы не ошибемся, если скажем, что число молодых людей, горящих желанием обучаться летному делу, планеризму и парашютизму, превышает в Ташкенте тысячу человек.

На Красновосточном заводе, Текстилькомбинате, Сельмашзаводе, фабрике им. Файзуллы Ходжаева, на всех крупных предприятиях города молодежь горячо откликнулась на призыв менжинцев. Достаточно указать на то, что в одном только САГУ оказалось свыше двухсот желающих обучаться летному делу.

Широкий интерес, проявляемый сейчас молодежью к авиации, выдвигает перед комсомолом и Осоавиахимом Узбекистана ряд серьезнейших задач. Совместными усилиями ленинского комсомола и Осоавиахима надо добиться большего размаха летной работы и улучшения ее качества.

Мы ставим перед собой задачу значительного расширения сети аэроклубов. Ведутся подготовительные работы к открытию с 1 января филиалов ташкентского аэроклуба в совхозе «Дальверзин» и на Чирчикстрое. Это вполне осуществимое мероприятие, поскольку оба производственных об'екта не особенно отдалены от города и ташкентский аэроклуб имеет возможность для обучения улетов на месте проводить туда вылеты.

Значительно большее внимание, чем до сих пор, должно быть обращено на парашютный и особенно планерный спорт.

Опыт доказал, что намного быстрее и дешевле дается подготовка летчиков из контингентов, предварительно освоивших планер. В связи с этим в республике намечается открыть ряд новых планерных станций. Существующие в Андижане, Коканде, Фергане и Бухаре планерные станции сейчас реорганизуются в планерные клубы. Тем самым там создается база для создания в дальнейшем аэроклубов.

Именно такая задача стоит сейчас перед партийными, комсомольскими, советскими организациями и всей общественностью этих городов. Планерные клубы надо превратить в аэроклубы.

Со своей стороны Центральный совет Осоавиахима Узбекистана будет систематически укомплектовывать планерные клубы материальной частью и инструкторскими кадрами. Лозунг, который в свое время дал маршал Союза К. Е. Ворошилов: «Каждому промышленному центру — аэроклуб!» — должен быть осуществлен в Узбекистане не позже первого полугодия 1937 года.

По намеченному ЦС Осоавиахима плану к 1 июня будут созданы новые планерные клубы в окружных центрах — Кашка-Дарьи, Сурхан-Дарьи и Хорезма.

Особо стоит вопрос о помощи в организации авиационной работы Кара-Калпакии. Там в наикратчайший срок должна быть выстроена парашютная вышка, организован планерный клуб, проведен ряд других мероприятий. В ближайшие дни туда командируется начальник отдела боевой подготовки ЦС Осоавиахима капитан Зборовский.

В этом году мы получаем новые учебные самолеты марки «У-2», кроме того, получаем достаточное количество планеров, в числе которых буксировочные и гоночные новинки. Для обеспечения периферии, высококвалифицированными инструкторами,—а они должны быть безусловно высококвалифицированными, — мы ставим перед ташкентским аэроклубом задачу немедленного комплектования и подготовки инструкторских групп из числа его лучших питомцев.

Продление франко-советского торгового соглашения на 1937 год

ПАРИЖ, 17 (УзТАГ). 17 декабря в 19 часов 30 минут в министерстве иностранных дел состоялось подписание соглашения о продлении до конца 1937 года срока действия временного франко-советского торгового соглашения.

С французской стороны договор подписан министром иностранных дел Дельбосом и министром торговли Бастидом; со стороны Советского Союза — полпредом во Франции т. Потемкиным, торгпредом т. Поповым.

★

Продленное на 1937 год временное советско-французское торговое соглашение предусматривает предоставление французским правительством контингентов для советских экспортных товаров, применение минимального тарифа в отношении многих важных предметов советского экспорта и специальных льготных таможенных ставок в отношении ряда других товаров.

В 1937 году некоторые экспортные контингенты увеличены по сравнению с 1936 годом. Так, например, контингент по углю увеличился с 140 до 165 тысяч тонн.

В отношении советского импорта из Франции соглашение предусматривает обязательство советских импортных об'единений закупить французские товары на сумму, равную сумме советских экспортных товаров, завозимых во Францию в счет предоставленных французским правительством контингентов, либо на основе договоренных минимальных или льготных таможенных ставок.

Начиная с 1934 года, торговля между СССР и Францией регулируется ежегодно продлеваемым временным советско-французским торговым соглашением от 11 января 1934 года. В первоначальные условия торгового соглашения 1934 года в настоящее время внесены некоторые изменения, учитывающие изменения в торговой политике и практике обеих стран. Так, например, в настоящее время советско-французское торговое соглашение не предусматривает твердой суммы советских заказов, подлежащих размещению во Франции, а связывает об'ем этих заказов с суммой советских экспортных товаров, реализуемых во Франции на основе специальных контингентов и тарифных льгот. Советские заказы размещаются во Франции в настоящее время на условиях наличного расчета.

За все последние годы не было ни одного, даже самого короткого, бездоговорного периода в области советско-французской торговли, что само по себе свидетельствует о вполне нормальном развитии советско-французских торговых отношений.

Вместе с тем необходимо отметить, что еще протокол, подписанный 9 декабря 1934 года между народным комиссаром внешней торговли СССР тов. А. П. Розенгольцем и тогдашним французским министром торговли Маршандо, предусматривал необходимость заключения постоянного договора о торговле, мореплавании и поселении. Переговоры о заключении этого договора продолжаются.

—oOo—

В Лиге наций

ЖЕНЕВА, 16 (УзТАГ). Вчера состоялось заседание комитета Лиги наций по проведению в жизнь принципов устава Лиги (комитет 26).

Комитет постановил включить проблему универсальности Лиги наций в первую группу вопросов, не предрешая ее порядка обсуждения.

Председатель предложил при обсуждении проблемы универсальности разделить ее на три вопроса:

1) Вопрос об участии всех государств в Лиге наций, 2) вопрос о сотрудничестве с нечленами Лиги и 3) вопрос о согласовании устава Лиги наций с пактом Келлога, заключенным в 1928 г. и содержащим положение о «запрещении войны как орудия национальной политики» и южно-американским пактом о ненападении (заключенном в 1933 году). Комитет принял это предложение.

—o—

В окружении полицейских дубинок

ТАЛЛИН, 17 (УзТАГ). С 12 по 14 декабря в Эстонии происходили выборы в национальное собрание, которое созывается для выработки новой Конституции.

Ввиду военного положения в стране предвыборная агитация была запрещена. Кроме того, как известно, политические партии уже ранее были запрещены. Выборы прошли тихо. Они состоялись лишь в 30 округах из 80.

В остальных 50 округах было выставлено только по одному кандидату в каждом от так называемых «общественных комитетов» (кандидаты правительственного лагеря). Эти кандидаты по новому избирательному закону считались избранными автоматически. В тех округах, где состоялись выборы, в них участвовало от 47 и до 60 процентов избирателей. Такая сравнительно слабая активность избирателей об'ясняется бойкотом выборов со стороны запрещенных партий — национального центра поселенцев, социалистов и коммунистов, не выставивших своих кандидатов. Бросается в глаза также значительный процент испорченных избирательных листков.

По предварительным данным, в 30 округах считаются избранными 21 кандидат «общественных комитетов» и 9 кандидатов, выставленных частными лицами и организациями. Таким образом, правительство вместе с 50 уже ранее автоматически избранными кандидатами будет иметь большинство своих сторонников в национальном собрании.

Позорный случай

ТЕРМЕЗ (Корр. «Правды Востока»). Известно, с какой радостью и как торжественно встречали всюду делегатов Чрезвычайного VIII С'езда Советов Союза ССР, возвращавшихся домой со С'езда. Их принимали с почетом, окружали заботой, как самых желанных гостей. Партийные и советские организации наперебой стремились проявить к делегатам свое внимание.

Не не такими оказались работники ширабадского райкома партии. Райкому было заранее сообщено о возвращении делегата VIII С'езда тов. Турабова. Требовалось выслать в Термез авто, этого не сделали. Ширабадские организации и не подумали даже встретить своего делегата.

В Термезе тов. Турабова не поместили в гостиницу, для него, якобы, не нашлось места. Он был вынужден две ночи скоротать в чайхане и только с помощью работников местной газеты тов. Турабову удалось уехать в Ширабад.

Возмутительное отношение работников ширабадского райкома партии не может остаться безнаказанным.

В. ПОПОНДОПУЛО.

Письма читателей

Пародия на аэроклуб

Вот уже год, как мы все свои силы, все свободное время отдаем на то, чтобы стать смелыми летчиками, планеристами и парашютистами нашей горячо любимой родины. Однако все наши старания и желания встать в ряды подготовленных защитников родины разбиваются о головотяпство руководителей Андижанского аэроклуба.

В результате частой смены инструкторов из нашей группы планеристов в 25 человек осталось только 11. Летом этого года, по вине инструктора Антипина, было разбито 2 планера. Все это привело к тому, что закончить вторую ступень обучения удалось только трем курсантам.

Состояние учебы, однако, мало интересовало нач. аэроклуба Пятакова. К нашему великому удивлению, однажды над зданием аэроклуба мы увидели вывеску: «Есть свежее пиво». И действительно, в саду аэроклуба устроили пивную.

В самом здании аэроклуба полнейший хлам. За исключением «расчлененного» авиамотора «М-11» там ничего относящегося к нашей учебе нет. В классах в четыре — пять смен занимаются курсы шоферов, и над столом начальника аэроклуба появилась вывеска: «Зав. автокурсами при андижанском ОАХ».

Курсанты: ШАРОВА, ДАВРЕНОВА, МАНСУРОВА, ВАРНЭК, ЛЕБЕДЕВ, ПИСКУНОВА, ИВКИН и др.

—о—

Помогают спекулянтам

В магазинах Ташкента не всегда бывают галоши. Зато на Октябрьском базаре вы можете купить галоши любого номера, начиная от 4 и кончая 16. Спекулянты торгуют под видом обмена. Но как только начинаешь уславливаться об обмене, оказывается, что нужно еще доплатить приличную сумму. За 30—45 рублей можно и купить галоши.

Однако, что в борьбе со спекуляцией должны помогать и покупатели-граждане, мы однажды привели в милицейский пункт спекулянтов Мирзаева и Мирзаджанова. Каково же было наше удивление, когда дежурный по пункту милиционер Саидходжаев составил акт, а галоши возвратил спекулянтам. Мирзаев и Мирзаджанов были тут же отпущены на все четыре стороны.

— Я оштрафую обоих на 100 рублей,— пообещал Саидходжаев.

При таком либеральном отношении к спекулянтам со стороны милиции, конечно, ничего путного не получится.

ЗАБОРОВСКИЙ, ГИЛЕЙША, ГАФУРОВ.

—о—

ПАРАШЮТИСТЫ ПРОИЗВОДСТВЕННИКИ

Рабочие паровозовагонного завода имени Кагановича Дорофеев и Исаджанов без отрыва от производства закончили курс летного и парашютного дела в Ташкентском аэроклубе. Для дальнейшей учебы и совершенствования они были посланы в Москву. Там Исаджанов и Дорофеев окончили специальную школу при Всесоюзном парашютном центре и получили звание инструкторов парашютного спорта. После учебы они вернулись в Ташкент. Сейчас Дорофеев и Исаджанов работают инструкторами Ташкентского аэроклуба.

УНТЕР ПРИШИБЕЕВ НА СТРОЙКЕ ШКОЛ

Год назад, на торжественном заседании Госстройтреста, «неосторожный оратор» в присутствии зав. снаббазой Айдинова выразил благодарность партии и правительству за заботу и руководство, не упомянув при этом о заслугах самого Айдинова.

Айдинов был потрясен неслыханной дерзостью оратора, не заметившего его, как главного руководителя, благодетеля и создателя городских строек.

— Как! — кричал Айдинов в кабинете управляющего трестом, — нас снабжает партия и правительство? А я? Я что, по-вашему? Если вы считаете это выступление правильным, то я уйду из треста...

Неизвестно, что именно лепетал в свое оправдание перепуганный управляющий трестом, но мы знаем, что Айдинову удалось добиться того, что все городское строительство оказалось в полной зависимости от его воли и настроения.

А так как айдиновская воля непреклонна и нрав его крутой, то и строительство по городу, особенно школьное и жилье, непреклонно топчется на месте.

Снабжение строительными материалами, особенно фондовыми — дело довольно хлопотливое и ответственное. Оно требует не только хозяйственного подхода и уменья, но еще и не терпит бюрократизма и волокиты.

Как снабжает материалами свои участки база Госстройтреста? Очень плохо.

Перебои в строительстве часто бывают и из-за отсутствия таких материалов, как песок, гравий, кирпич. Школа № 1 долгое время не имела гравия, получив вместо этого целый вагон цемента. Работы стояли.

Такие явления наблюдаются на многих участках. Зав. снаббазой Айдинов обычно ссылается на финансирование и транспорт. Но оказывается, транспорт тут не причем. Виноват целиком завснабом. Транспорт разливается и используется не по назначению (развозит топливо по квартирам сотрудников). Финансирование задерживается потому, что именно в отделе снабжения финансовые документы подолгу маринуются, претерпевая обычную канцелярскую волокиту.

Третий месяц «выдерживается» ценное рационализаторское предложение инженера Клебанского (о трубковом прогоне для школьного строительства). Предложение «заморожено» Айдиновым.

Безучастно относится Айдинов к нуждам и запросам рабочих. В рабочих общежитиях нет самого необходимого: нет света, посуды для воды, матрацев, теплых одеял, постельного белья. Даже стахановцы не получают спецодежды.

С рабочими, прорабами Айдинов разговаривает языком чеховских околоточных.

Управляющий трестом Лебедев иногда сам слышит унтерпришибеевский тон на стройках, но проходит мимо.

Правда, книга приказов Госстройтреста изобилует выговорами и предупреждениями Айдинову за срыв строительных работ, за грубость, за разбазаривание материалов и т. д. и т. д.

Но что значат эти беспомощные предупреждения для «незаменимого специалиста», каким привык считать себя Айдинов?!..

А. К.



В Узгизе печатается повесть **Б. Чапрунова** для детей среднего и старшего возраста **«Приключения в Хиве»**. В повести выведены два мальчика — узбек и русский. Они странствуют по дореволюционному Хорезму. Перед юным читателем проходит картины быта и нравов ханского ханства. Книгу иллюстрирует худ. М. Рейх, широко использовавший в рисунках материал, собранный им во время творческой командировки в Хорезм. **На снимке:** одна из иллюстраций к повести.

Судоходство по Сыр-Дарье

Пригодна ли Сыр-Дарья для судоходства? Этот вопрос интересовал многих. Люди нередко впадали в ошибки, заявляя, что на Сыр-Дарье судоходство невозможно. Другие утверждали обратное, но не подтверждали никакими доводами.

В 1934—1935 гг. Амударьинское государственное пароходство провело изыскание на Сыр-Дарье от Ходжента до впадения реки в Аральское море. Изыскания подтвердили полную пригодность Сыр-Дарьи для судоходства. По всей реке, кроме нескольких километров порожистого участка близ поселка Бегават, могут в течение всей навигации ходить пароходы мощностью до 300—400 сил и баржи грузоподъемностью до 500 тонн.

Собранные сведения о верхнем плесе Сыр-Дарьи (выше Ходжента изысканий не было) дают основания полагать, что река судоходна почти до Папского железнодорожного моста.

Изыскательскими партиями составлена крупно-масштабная судоходная карта Сыр-Дарьи от Ходжента до ее впадения в море.

Здесь будет уместно сказать, что на Сыр-Дарье не только возможно судоходство, но что оно уже частично существует.

В 1932 году бывшим Среднеазиатским государственным пароходством была открыта пристань на Чиназе — в 63 километрах от Ташкента. Здесь работают три самоходных судна. За 5 лет работы эти пароходы перевезли на участки Баяут, Чиназ, Чардара много тысяч тонн грузов. По предварительным данным, в 1936 году грузооборот пристани Чиназ выразится в 19 тысяч тонн. Низовья Сыр-Дарьи используются судами Аральского рыбтреста, морские суда которого заходят в реку на несколько десятков километров.

На плесе, идущем через Кзылордынский район, Амударьинское госпароходство предполагает в 1937 году открыть постоянное судоходство. Районные организации обещают довести грузооборот здесь до 7.500 тонн.

Слабое развитие судоходства по Сыр-Дарье об'ясняется недостатком инициативы у местных организаций. Многие еще не учитывают, что создание судоходства на Сыр-Дарье будет способствовать развитию новых районов, сейчас оторванных от центров.

С. БЕБУТОВ.

—оОо—

ПОМОЩЬ ИНСТРУКТОРУ НЕ ОКАЗЫВАЮТ

Я назначен инструктором физкультуры в коллектив, об'единяющий работников финотделов, сберкасс, банков. Несмотря на все старания и беготню я никак не могу наладить работу. Местные комитеты не отпускают средств на спортинвентарь и не ведут массовой работы. Бездействуют и комсомольцы. В результате срывается сдача норм ГТО.

НОГА.

Ташкент.

Новости дня

ТАШКЕНТ

★ На 168 тысяч рублей новогодних елочных игрушек получили ташкентские магазины. На-днях прибывают из Москвы первые 3 тыс. елок.

★ Турниры на звание лучшего шахматиста и шашиста проводятся в союзе работников книготорговли.

★ Первая в Узбекистане выставка игрушек организована комитетом игрушек Наркомпроса Узбекистана и политехническим музеем в Октябрьском районе (Сельмаш, махалля, № 91). Посетители имеют возможность ознакомиться с литературой об игрушках, с лучшими образцами самодельных, кустарных и фабричных игрушек.

★ 100 гитар, 97 мандолин, 50 балалаек, 10 гармоний направил самодеятельным кружкам и клубам Ташкентской, Ашхабадской, Оренбургской, Куйбышевской и Туркестанской железным дорогам ЦК союза железнодорожников Средней Азии.

★

АНДИЖАН

★ Реорганизована в самостоятельную зуболечебницу зубной кабинет андижанской поликлиники. Новая лечебница имеет протезный кабинет и техническую лабораторию.

★

ВОРОШИЛОВСК

★ На-днях в Ворошиловске открыто звуковое кино. Первые звукофильмы «Чапаев», «Мы из Кронштадта» и «Партбилет» пользовались среди колхозников огромным успехом.

★ Начато строительство гидростанции на роднике Карабулак. Мощность станции — 60 лош. сил. Она сумеет обеспечить светом семь колхозов.

★

ДЖИЗАК

★ Передвижные лавки для обслуживания на полях колхозников организовало джизакское торпо.

★

ЛЕНИНСК

★ Заканчивается строительство Дворца пионеров, а также здания конторы Госбанка. Сдана в эксплоатацию вновь выстроенная школа-десятилетка.

★

БУХАРА

★ 107 колхозников, в результате проверки облигаций, выиграли по госзаймам, получив 7.095 рублей.

—О—

ИЗУЧЕНИЕ НАРОДНОГО ТАНЦА

В ближайшее время Музей искусств направляет в Ферганскую долину, Самарканд и Бухару экспедицию по изучению узбекского народного танца. В состав экспедиции входят: **И. Т. Бахта, Е. Е. Романовская, Гулям Зафари,** кинооператор **И. П. Завалин.** Экспедиция носит разведочный характер. Предполагается заснять на кинопленку отдельные народные танцы, а также записать на валиках музыку.

Материалы, собранные экспедицией (работа ее будет продолжена в предстоящем году в Хорезме, Алайской долине и на Памире), лягут в основу капитальной научной работы, посвященной узбекскому танцу.

СПОРТ

★

Письма физкультурников

Девушки-оборонцы

Шестьдесят студенток-узбечек дошкольного техникума им. Крупской сдали нормы на значок ГСО (Готов к санитарной обороне) и пятнадцать студенток — на ГТО.

В техникуме создан кружок общества Красного креста и полумесяца, приобретены учебно-наглядные пособия.

АБДУРАХМАН.

—О—

Нужен скетинг-ринг

Жаркий климат не позволяет ташкентцам устраивать катки, на что сильно досадуют конькобежцы. В прошлом году любители зимнего спорта несколько удовлетворили свое желание и, заменив коньки на ролики, катались на скетинг-ринге в парке им. М. Горького. Нынче они лишены были и этого скромного удовольствия.

Мне кажется, что вопрос о постройке специального скетинг-ринга вполне назрел. Стоит Комитету по делам физкультуры и спорта при СНК УзССР договориться с дорожным отделом горсовета, чтобы было заасфальтировано несколько тысяч квадратных метров на специальной площадке.

А. ГРИГОР.

—О—

Итог за лето

Физкультурный коллектив совхоза им. Балтабаева значительно окреп. Встречаясь с физкультурниками других совхозов, балтабаевцы выигрывали встречи в футбол, волейбол, по легкой атлетике. Физкультурники совхоза выиграли футбольный матч и соревнования по легкой атлетике у коллектива Наркомзема Узбекистана, приезжавшего осенью.

Итог за лето не плохой. Зимой физкультурная работа не должна замереть.

И. СУХЕНКО.

Ак-Курган

—оОо—

СУД

★

Допились

Три друга Катунов, Губанов и Напереницус пьянствовали как-то в отном из домов на Чимкентской улице. В самый разгар вечеринки все запасы водки кончились. Напереницус предложил:

— Рядом есть водочный магазин, хорошо бы достать оттуда водки.

Сказано — сделано. Катунов и Губанов забрались на крышу винно-водочного магазина № 19, разобрали ее, вылезли на 860 рублей водки и опустились к себе. Пьянка продолжалась три дня и три ночи, до тех пор, пока уголовный розыск не арестовал всех грабителей, спавших у разбитых бутылок.

Народ 153-го участка, рассмотрев это дело, приговорил: Катунова и Губанова — к 3 годам лишения свободы, а Напереницуса — к одному году.

Ответственный редактор
М. ХАСАНОВ.

СЕГОДНЯ в 7 часов вечера в здании Дома ученых (ул. ул. „Правды Востока" и Энгельса)
СОЗЫВАЕТСЯ
ОБЩЕГОРОДСКОЙ СЛЕТ ПИСЬМОНОСЦЕВ,
работников связи, Союзпечати и издательств
по вопросам распространения и доставки печати на 1937 год.
Приглашаются: общественные распространители предприятий, учреждений и представители партийных, профсоюзных и общественных организаций г. Ташкента.
Просьба ко всем товарищам прибыть на совещание без опоздания.

Управление по делам искусств при СНК УзССР
Государственный русский драмтеатр имени М. ГОРЬКОГО
(Карла Маркса, 32)
20 декабря 77-й спект. сезонного абон.
21 декабря 78-й спект. сезонного абон.
БЕЗУМНЫЙ ДЕНЬ
или ЖЕНИТЬБА ФИГАРО
22 декабря 79-й спект. сезонного абон.
23 декабря 80-й спект. сезонного абон.
24 декабря утро 81-й сп. сезон. абон.
ГОД ДЕВЯТНАДЦАТЫЙ
24 декабря вечер 82-й сп. сезон. абон.
БЕЗУМНЫЙ ДЕНЬ
или ЖЕНИТЬБА ФИГАРО
Начало спектаклей дневных в 12 часов, вечерних—в 8 час.
Кассы открыты с 3 час. дня.

Управление по делам искусств при СНК УзССР
ГОСУДАРСТВЕННЫЙ УЗБЕК. АКАДЕМИЧЕСКИЙ ДРАМТЕАТР им. ХАМЗА
(Ходж. трамвай № 11)
20 декабря 87-й спектакль
21 декабря 88-й спектакль
Ф. ШИЛЛЕР
Makr va muhabbat
(КОВАРСТВО И ЛЮБОВЬ)

Управление по делам искусств при СНК УзССР
Государственный русский театр оперы и балета им. Свердлова
(ул. „Правды Востока", 25)
20 декабря 46-й спектакль
КАРМЕН
21 декабря 47-й спектакль
СНЕГУРОЧКА
Начало дневн. спектаклей в 12 час., вечерних—в 8 час.
Кассы открыты с 3 до 9 час. веч.

Управление по делам искусств при СНК УзССР
ГОСУДАРСТВЕННЫЙ УЗБЕКСКИЙ МУЗЫКАЛЬНЫЙ ТЕАТР им. АКМАЛЯ ИКРАМОВА
(зимний театр им. Свердлова, улица «Правды Востока», 25, телефон № 34318).
22 декабря 25-й спектакль
ЛЕЙЛИ и МЕДЖНУН
с участием засл. арт. Халимы Насыровой и арт. Кярим Закирова. В балете участвует нар. арт. респ. Тамара Ханум.
Начало ровно в 8 час. вечера.
Кассы открыты с 3 ч. дня.

ТЕАТР Красной армии САВО
20, 21, 22 декабря спектаклей нет.
23 декабря абонементн. талон № 44
24 декабря абонементн. талон № 45
Премьера М. ГОРЬКИЙ.
ЕГОР БУЛЫЧЕВ
Билеты продаются в кассе театра с 11 до 1 часа и с 4 до 8 ч. 30 м. веч.
Начало спектакля в 8 ч. 30 м. веч.
Телефон № 35470.

Управление по делам искусств при СНК УзССР
Веселые ребята
(Ферм. Беш-Агач, трамв. № 1).
Вечером:
ПартБилет
В фойе джаз

„ХИВА"
(ул. ул. Ленина и К. Маркса).
Днем и вечером:
ГРУНЯ КОРНАКОВА
(СОЛОВЕЙ-СОЛОВУШКО)

„ИСКРА"
(ул. ул. Ленина и Ленинградской)
Днем:
ПЕТЕР
Вечером:
НАТАЛКА ПОЛТАВКА

СЕГОДНЯ В КИНО
ЗВУКОВЫЕ КИНОФИЛЬМЫ
РОТ-ФРОНТ" Днем:

Открыта подписка на 1937 год
НА
СТАХАНОВЕЦ
Всесоюзный массовый двухнедельный журнал
„СТАХАНОВЕЦ" борется за всемерное развертывание стахановского движения, за превращение всех фабрик и заводов в стахановские предприятия.
ПОДПИСНАЯ ЦЕНА: на 12 мес.—12 руб., на 6 мес.—5 руб., на 3 мес.—3 руб.
ИЗОБРЕТАТЕЛЬ
Массовый научно-технический ежемесячный журнал
„ИЗОБРЕТАТЕЛЬ" освещает вопросы изобретательства во всех областях нашего народного хозяйства.
ПОДПИСНАЯ ЦЕНА: на 12 мес.—9 р., на 6 мес.—4 р. 50 к., на 3 мес.—2 р. 25 к.
Подписку направляйте почтовым переводом: Москва, 6, Страстной бульвар, 11, Жургазобъединение, или сдавайте инструкторам и уполномоченным Жургаза на местах. Подписка также принимается повсеместно почтой, отделениями Союзпечати и уполномоченными транспортных газет.
Жургазоб'единение.
17, 18, 20.

Пристала собака,
овчарка, самец. Куйбышевское шоссе. № 116/2. Мещерянов Н.

EXPOSITION INTERNATIONALE


ШИРОКО БУДУТ ПРЕДСТАВЛЕНЫ ИСКУССТВО, НАУКА, ЛИТЕРАТУРА И СПОРТ
МАЙ—НОЯБРЬ 1937

Анушерская школа при НКЗдраве УзССР
ОБЪЯВЛЯЕТ НАБОР
на одногодичные курсы анушерок. Принимаются лица, окончившие курсы медсестер.
Прием заявлений до 25 декабря 1936 года. Адрес: ул. Кашгарская, школа им. Максима Горького, № 121.
кн. 7256, 18. 20.
ДИРЕКЦИЯ.

Самаркандский филиал учебного комбината СОЮЗОРГУЧЕТА
об'являет набор
в группы подготовки счетоводов и бухгалтеров; в группы повышения квалификации старших и главных бухгалтеров. Прием заявлений от 6 до 10 часов вечера.
Адрес: г. Самарканд, школа № 32, угол улиц Энгельса и Карла Маркса, с/о, 5247.

ИЗДАТЕЛЬСТВО КОМИТЕТА НАУК УзССР
КНИГИ
по вопросам гидрогеологии и геологии Узбекистана, агролесомелиорации и лесного хозяйства, растительных ресурсов, энергетики, узбекского фольклора, археологии и др., а также научно-технический журнал „Социалистическая наука и техника" на русском и узбекском языках
ПРОДАЮТСЯ
в киоске издательства Комитета наук (Ташкент, ул. Карла Маркса, угол Ленинской, около Дворца пионеров) и непосредственно в издательстве Комитета наук (Ташкент, ул. Абдуллы Тукаева, д. № 1, телефон 34188). Иногородние заказы выполняются издательством наложенным платежом.
Каталог по первому требованию высылается бесплатно.
кн. 7211.

Купим автомобиль:
грузовой—полуторку и легковой.
Предложения звонить по тел. 33914.
кн. 7099. 3. 5. 8.

Узбекской конторе Союзсахсбыта
ТРЕБУЮТСЯ
на временную работу
машинистка, картотетчик.
кн. 7216.

ОТКРЫТА ПОДПИСКА на 1937 год НА ЖУРНАЛ
СОВЕТСКИЕ СУБТРОПИКИ
Ежемесячный научно-прикладной журнал, орган Главного управления субтропических культур НКЗ СССР
„Советские субтропики" освещает вопросы промышленного развития в СССР высокоценных субтропических культур—чай, цитрусовые, тунг, текстильные, эфирно-масличные, каучуконосные, технические и декоративные, цветочные и кадочные растения.
ПОДПИСНАЯ ЦЕНА: 12 мес.—30 руб., 6 мес.—15 руб., 3 мес.—7 р. 50 к.
Подписку направляйте почтовым переводом: Москва, 6, Страстной бульвар, 11, Жургазобъединение, или сдавайте инструкторам и уполномоченным Жургаза на местах. Подписка также принимается повсеместно почтой, отделениями Союзпечати и уполномоченными транспортных газет.
Жургазоб'единение.
кн. 7264. 18. 20.

ЛИТЕРАТУРНАЯ УЧЕБА
ежемесячный иллюстрированный журнал.
Орган Союза советских писателей.
Основан в 1930 г. М. Горьким.
Журнал рассчитан на литкружковцев, начинающих авторов, учащихся, преподавателей литературы и языка и на читателей, интересующихся вопросами истории литературы, литературоведения и критики.
В 1937 г. журнал будет выходить на улучшенной бумаге в двухцветной обложке.
ПОДПИСНАЯ ЦЕНА:
1 год—24 руб., 6 мес.—12 руб., 3 мес.—6 руб.
ПОДПИСКА ПРИНИМАЕТСЯ
во всех агентствах и отделениях Союзпечати, во всех почтовых отделениях и письмоносцами.
Москва. Издательство „Советский писатель".
зак. 441.

ТРЕБУЮТСЯ В ОТЪЕЗД:
старшие и технические бухгалтеры, картотетчики и пом. бухгалтеры.
Малоквалифицированных просьба не беспокоиться.
Обращаться: Союз НИХИ, Ассанинская, 22.
кн. 7212.

ДЕТИЗДАТ ЦК ВЛКСМ
ОТКРЫТА ПОДПИСКА на 1937 г.
НА ЕЖЕМЕСЯЧНЫЙ, ПОПУЛЯРНЫЙ, ПРОИЗВОДСТВЕННО-ТЕХНИЧЕСКИЙ И НАУЧНЫЙ ЖУРНАЛ
ТЕХНИКА—МОЛОДЕЖИ
ОРГАН ЦК ВЛКСМ
„ТЕХНИКА МОЛОДЕЖИ" рассчитан на самые широкие круги читателей—комсомольцев и молодежи—рабочих, учащихся средних и высших школ, молодых специалистов, конструкторов и изобретателей.
„ТЕХНИКА МОЛОДЕЖИ" освещает новейшие проблемы науки и техники, подробно научно-технические достижения в СССР и за границей, технику военного дела и обороны.
„ТЕХНИКА МОЛОДЕЖИ" рассказывает о жизни замечательных людей прошлого и о творческом пути наших ученых и виднейших специалистов, знакомит с историей науки и техники, помещает научно-фантастические рассказы, фотоочерки, занимательные задачи, парадоксы и т. д.
ПОДПИСНАЯ ЦЕНА: на год—12 р., на 6 мес.—6 р., на 3 мес.—3 р.
Подписку сдавать отделениям Союзпечати, сборщикам подписки на предприятиях и в учреждениях и всем почтовым отделениям и письмоносцам.
Издательство непосредственно подписки не принимает.
зак. 447.

ЭКИПАЖ С ЛОШАДЬЮ и
ЛЕГКОВОЙ автомобиль
ПОКУПАЕТ
Укомбинат „Союзоргучет".
Обращаться: Иканская, 15, канцелярия курсов Союзоргучета, тел. 33-56.
кн. 7199. 16. 18.

ОТКРЫТА ПОДПИСКА на 1937 год НА ЖУРНАЛ
ЗА САНИТАРНУЮ ОБОРОНУ
Ежемесячный массовый журнал, орган Исполкома Красного Креста и Красного Полумесяца.
ПОДПИСНАЯ ЦЕНА: 12 мес.—6 руб., 6 мес.—3 руб., 3 мес.—1 р. 50 к.
Подписку направляйте почтовым переводом: Москва, 6, Страстной бульвар, 11, Жургазобъединение, или сдавайте инструкторам и уполномоченным Жургаза на местах. Подписка также принимается повсеместно почтой, отделениями Союзпечати и уполномоченными транспортных газет.
Жургазоб'единение.
кн. 7264.

Украинская химико-профилактическая станция Наркомздрава УССР


ПРИ БОЛЕЗНЯХ ПЕЧЕНИ, ПОЧЕК И ЖЕЛЧНЫХ ПУТЕЙ ПРИМЕНЯЕТСЯ
ХОЛОСАС
(ЖИДКИЙ и в ТАБЛЕТКАХ). КЛИНИЧЕСКИ ИСПЫТАН.
Требуйте во всех аптеках и магазинах санигиены СССР. При отсутствии на местах высылается почтой по получении задатка.
Харьков, Гончаровский бульвар, 1/3.

К СВЕДЕНИЮ ГРАЖДАН!
Ташпромторгом, кроме имеющихся скупочных пунктов № 1—на рынке „Безикова дача" и № 2—на Октябрьском базаре,
открываются еще три пункта
№ 3—на Алайском базаре,
№ 4—на ул. „Правды Востока", уг. ул. Кирова,
№ 5—на Госпитальном базаре
ПО СКУПКЕ У НАСЕЛЕНИЯ:
а) новых вещей со скидкой против установленных розничных цен 5—6 процентов;
б) вещей, бывших в употреблении, со скидкой 5—10 проц. против их возможной реализационной цены.
При скупочных пунктах для удобства населения имеются агенты, которые производят скупку вещей на дому (по заявкам через пункты). Агенты снабжены специальными удостоверениями.
ГРАЖДАНЕ!
Пользуйтесь услугами скупочных пунктов ТАШПРОМТОРГА.
кн. 6868. ДИРЕКЦИЯ.

АДРЕС РЕДАКЦИИ: Урда, Полиграфическая ул., Полиграфкомбинат, 1-й под'езд, второй этаж. ТЕЛЕФОНЫ: секретариат—32.347. ОТДЕЛЫ: партстроительства—30.522, международной информации—35.649, хлопковый—34.524, промышленный—31.033, местной информации—35.633, рабочих писем—30.276, доб. —21, зав. издательством—32.358, отдел об'явлений—31.520.
Упол. Узглавлита № 6073 Полиграфкомбинат им. А. Икрамова.