Цена 10 коп. ПРОЛЕТАРИИ ВСЕХ СТРАН, СОЕДИНЯЙТЕСЬ!

ПРАВДА ВОСТОКА

ОРГАН ЦЕНТРАЛЬНОГО КОМИТЕТА КОММУНИСТИЧЕСКОЙ ПАРТИИ (большевиков) УЗБЕКИСТАНА, ЦЕНТРАЛЬНОГО ИСПОЛНИТЕЛЬНОГО КОМИТЕТА СОВЕТОВ РАБОЧИХ, КРЕСТЬЯНСКИХ И КРАСНОАРМЕЙСКИХ ДЕПУТАТОВ УзССР, СОВЕТА ПРОФЕССИОНАЛЬНЫХ СОЮЗОВ И ТАШКЕНТСКОГО ГОРОДСКОГО КОМИТЕТА КОММУНИСТИЧЕСКОЙ ПАРТИИ (большевиков) УЗБЕКИСТАНА.

22 декабря 1936 г. ВТОРНИК № 294 (4255) PRAVDA VOSTOKA

197-49-а. Красной звезды научной Биб-ке

Фашистским поджигателям войны не уйти от ответственности

Вчера, в связи с новым гнуснейшим преступлением фашистских поджигателей войны, на фабриках и заводах Ташкента состоялись многолюдные собрания. Рабочие ташкентских предприятий с чувством величайшего возмущения и гнева встретили сообщение о подлоге и потоплении фашистскими пиратами теплохода «Комсомол».

В резолюции коллектива работников завода им. Кагановича рабочие заявляют:

— Пусть знают и помнят фашистские мятежники и их покровители, что провокационные вылазки испанских пиратов не останутся безнаказанными.

— Гнуснейшим провокациям против советских пароходов должен быть положен конец, — говорится в резолюции общего собрания рабочих, работниц, служащих и инженерно-технических работников Полиграфкомбината им. Икрамова.

— Мы просим советское правительство принять самые решительные меры, чтобы обуздать разбойников с морских дорог.

Приветствие всесоюзного совещания жен командного и начальствующего состава Рабоче-Крестьянской Красной армии—

товарищу Сталину

Дорогой и любимый товарищ Сталин!

С огромным волнением мы спромились в Москву, чтобы увидеть Вас, наш родной, любимый друг, учитель и вождь товарищ **Сталин**!

Эта встреча с Вами, гениальным организатором величайших побед социализма, останется самым ярким и радостным праздником всей нашей жизни.

Мы привезли Вам в наших сердцах, в наших чувствах и мыслях благодарность, какую большую и горячую, которую только может питать человеческое сердце, благодарность за Ваши заботы о нас, за жизнь, которая так ярко расцветает на советской земле.

Мы гордимся своим именем советской женщины, самой свободной и полноправной, какую знал когда-либо мир и какую воспитали Вы, товарищ **Сталин**, на советской земле.

Эта гордость дает нам силы и радость итти по сталинскому пути, строить коммунизм и беречь, как зеницу ока, нашу родину.

И где бы мы ни были — на берегах Тихого океана, в песках Средней Азии, на далеком Севере, на западных границах — всюду и везде мы ощущаем величественное дыхание родины, могучий ритм ее стройки и величайший гений Вашего руководства.

Нас воспитала Красная армия.

Она учит нас быть стойкими и мужественными, решительными, до последней капли крови своей преданными делу Ленина — Сталина.

Мы активно участвуем в укреплении мощи нашей страны, мы помогаем своим мужьям, мы растим новое поколение — смену нам, которое сумеет достойно продолжить и защитить дело своих отцов и матерей.

Клянемся Вам, великий **Сталин**, работать дальше, не покладая рук, над укреплением нашей родной Красной армии, над ее мощью и славой.

Мы никому и никогда не уступим завоеванного!

Под знаменем сталинской Конституции мы уверенно пойдем вперед, к новым победам.

Советская женщина — верная патриотка своей родины, ее преданный боец, готовый по первому зову родного Сталина и ленинско-сталинской партии выполнить свой священный долг защиты родины.

Мы учимся и работаем, мы будем дальше учиться, бороться и преодолевать любые препятствия для того, чтобы процветало наше любимое отечество, чтобы здравствовали его народы и наш вождь — великий и мудрый Сталин.

Пламенный привет Вам, родной, друг, учитель и вождь! (УзТАГ).

Советы и избиратели

Заключая доклад Редакционной Комиссии Чрезвычайного VIII С'езда Советов, товарищ Сталин сказал, что «... в выработке и окончательной отделке Конституции СССР всенародное обсуждение бесспорно принесло громадную пользу».

Обсуждение проекта сталинской Конституции Союза ССР советским народом со всей очевидностью показало, какими неиссякаемыми источниками государственной мудрости и политической зрелости масс владеет наша великая родина. Огромное количество дополнений и поправок было предложено рабочими, колхозниками и интеллигенцией к проекту Конституции. Активность масс била ключом. Это было подлинное проявление народного демократизма, которое возможно только в нашей стране.

Налицо гигантский политический и культурный рост советского народа, новый под'ем его активности. С каждым месяцем, с каждым годом жизнь Советской Страны обогащается все новыми и новыми завоеваниями в области хозяйства, культуры, наук, техники. Вместе с этим повышаются и требования населения к советам, призванным организовать, устраивать жизнь граждан нашей родины, поднять уровень социалистического общежития.

Отсюда и резкое повышение требований избирателей к работе советов. Избиратели не потерпят пренебрежения к их нуждам и запросам. Ведь с новой Конституцией, как выразился товарищ Сталин, избирательная система будет «хлыстом в руках населения против плохо работающих органов власти». Нерадивые работники советов могут быть уверены в том, что при ближайших выборах в советы депутатов трудящихся они будут провалены, как не оправдавшие высокого доверия избирателей.

Уже теперь, в период обсуждения проекта Конституции в Узбекистане, трудящиеся ряда районов показали, что они не согласны оставлять в советах людей, не справившихся с работой.

Делегаты джизакского районного с'езда советов переизбрали председателя райисполкома, который не оправдал доверия избирателей. Резкой критике была подвергнута работа чиракчинского районного исполкома, который нарушил принципы советской демократии и одним своим постановлением без основания снял с работы 12 председателей сельских советов. В Карлюкском сельсовете, Шурчинского района, был освобожден председатель сельсовета, не выполнивший наказа своих избирателей. Наконец, последний факт — члены колхоза «Ильгары» отозвали своих депутатов из совета за бездеятельность.

Возросшие требования избирателей ставят перед советами много новых задач, в первую очередь — борьбу с бюрократизмом, с бездушием, которые еще кое-где сохранились в работе советов. Советский аппарат должен быть приближен к населению. Советы должны хорошо знать настроения масс, чутко прислушиваться к их запросам и требованиям, чтобы во-время их удовлетворять.

В этом отношении следует указать на работу советов Уйчинского района, сыгравших большую роль в школьном строительстве. Советы помогли колхозам возвести прекрасные школы из жженого кирпича, построив в районе несколько кирпичных заводов местного типа. Уйчинские советы вправе гордиться своими достижениями, одними из лучших в республике. Нельзя не сказать, что при выборах в советы депутатов трудящихся уйчинские избиратели должным образом оценят своих советских работников. Хорошо работает секция революционной законности в куйбышевском районном совете Ташкента. Члены секции широко популяризируют советские законы, наблюдают за тем, чтобы не было нарушений революционной законности, помогают разбирать и удовлетворять жалобы трудящихся, разрешают тысячи бытовых вопросов.

Советам, имеющим тесную связь со своими избирателями, несомненно, обеспечена поддержка во всех их мероприятиях. Связующим звеном между избирателями и советами служат секции советов и депутатские группы. Через них советы могут узнавать и изучать требования и запросы населения. К сожалению, у нас в Узбекистане работа секций и депутатских групп, за некоторым исключением, поставлена плохо. В этом — огромное упущение городских и сельских советов, и его надо исправить в ближайшем же будущем.

Предоставление права голоса всему населению без всяких ограничений неизмеримо повышает ответственность советов за политико-воспитательную работу в массах, требует от них высокой революционной бдительности. В докладе о проекте Конституции Союза ССР на Чрезвычайном VIII С'езде Советов Союза ССР товарищ Сталин подверг резкой критике тех, кто выступал против предоставления избирательных прав бывшим кулакам, белогвардейцам, попам и т. д.

Товарищ Сталин указал, что «если народ кой-где и изберет враждебных людей, то это будет означать, что наша агитационная работа поставлена из рук вон плохо, и мы вполне заслужили такой позор, если же наша агитационная работа будет итти по-большевистски, то народ не пропустит враждебных людей в свои верховные органы».

Какой же вывод из этого?

«Значит, надо работать, а не хныкать **(бурные аплодисменты)**, надо работать, а не дожидаться того, что будет предоставлено в готовом виде в порядке административных распоряжений».

Это указание товарища Сталина должно послужить базой, на которой теперь надо строить работу советов. Широчайшее развертывание агитационной и организационной работы, укрепление связи советов с массами, борьба с бюрократизмом в советской работе, повышение идейно-политического и культурного уровня советских работников — вот что должно быть сейчас в центре внимания советов. По постановлению Чрезвычайного VIII С'езда Советов Союза ССР уже ближайшие выборы в советы депутатов трудящихся будут происходить по новой избирательной системе, согласно сталинской Конституции. Предстоит большая работа. Она будет проверкой работоспособности советских работников, их политической активности и связи с массами.

Сталинская Конституция знаменует небывалый расцвет советского демократизма. Она создает все условия для более четкой и продуктивной работы советов. Советы должны до дна использовать эти возможности в интересах дальнейшего укрепления и процветания нашей родины.

ВСЕСОЮЗНОЕ СОВЕЩАНИЕ ЖЕН КОМАНДНОГО И НАЧАЛЬСТВУЮЩЕГО СОСТАВА РККА



Товарищи **Сталин** и **Ворошилов** (снимок сделан во время VII Всесоюзного с'езда Советов).

Речь тов. К. Е. Ворошилова

Товарищи! Вы, лучшие люди прекрасного женского коллектива нашей доблестной Красной армии, собрались здесь на свое всесоюзное совещание жен командного и начальствующего состава Рабоче-Крестьянской Красной армии. Это совещание во многих отношениях является необычным.

Прежде всего оно открывается в присутствии нашего великого Сталина **(бурная продолжительная овация. Весь зал встает)** и его ближайших соратников — членов ЦК партии и рабоче-крестьянского правительства. **(Бурные аплодисменты).** Ваше совещание будет происходить в Кремле, в историческом зале, где еще эхом отдаются могучие звуки пролетарского гимна в честь сталинской Конституции **(бурная овация)**, картин социалистических побед в честь ее великого творца, мудрого Сталина. **(Бурные аплодисменты, переходящие в овацию).**

Вы будете подводить итоги своей замечательной разносторонней и многогранной общественной и оборонной работы больше чем за десятилетний период времени. Вы расскажете здесь, как вы, жены наших командиров и начальников Рабоче-Крестьянской Красной армии, делом оправдываете каждое слово сталинской Конституции, каждую букву 122 статьи, трактующей о правах советской женщины. **(Аплодисменты).**

Вы расскажете здесь, как сотни и тысячи ваших подруг уже рассказали на дивизионных, гарнизонных и окружных совещаниях о том, как жены, матери и сестры командного и начальствующего состава Красной армии, наряду с огромной общественной работой, успевают учиться сами и учить других, заниматься физической культурой, спортом, готовить из себя, как это многие делают, настоящих бойцов различных специальностей военного дела и при всем этом воспитывать своих детей в духе социализма, создавать домашний уют и культурный отдых для семьи.

Красная армия раскинута на всем необ'ятном пространстве нашей страны. И нет ни одного, буквально ни одного, самого отдаленного, самого оторванного от центров военного гарнизона, где бы жены командного и начальствующего состава не вели большой, полезной, разносторонней общественной работы, где бы они не являлись верными спутницами и помощницами своих мужей в их большой государственной оборонной работе.

Рабоче-Крестьянская Красная армия всегда была и теперь является огромной и неплохой советской школой. Здесь обучаются не только военному делу — искусству побеждать врага малой кровью, — в Красной армии все без исключения участвуют также и тому, чтобы сделаться лучшими и культурными во всех отношениях строителями социализма. И в этой культурной работе, в этой напряженной кипучей учебе жены командного и начальствующего состава, наши женщины Красной армии, играют выдающуюся роль.

Рабоче-Крестьянская Красная армия, ее люди — бойцы, командиры и начальники — замечательные люди. Все они, партийные и непартийные большевики, душой и телом преданы своей великой социалистической родине, своей победоносной партии, партии Ленина — Сталина, своему советскому правительству, вождю народов и своему другу великому Сталину **(Бурные, продолжительные аплодисменты).**

Рядом с нашей доблестной Красной армией, вернее в ней самой, есть еще одна также замечательная армия, армия великой силы, неиссякаемой энергии, буйной инициативы и прекрасных дел, армия жен матерей и сестер наших командиров и начальников. Эта замечательная женская армия как в годы боевой страды, так и теперь, в период напряженной социалистической стройки и укрепления оборонной мощи социализма, идет нога в ногу с Красной армией. Женщина Красной армии была и остается верным и постоянным боевым другом и соратником нашего бойца и командира.

Наша женщина, женщина советской земли, равноправна с мужчиной, и она гордо, делами утверждает это свое неотъемлемое человеческое право на равенство, на счастливую жизнь.

Советская женщина, в том числе и женщина Красной армии, наряду с мужчиной делает все, чтобы наша социалистическая родина развилась, крепла и расцвела всеми цветами наших социалистических побед и достижений. Она стоит за мир во всем мире, она борется за счастье трудящегося человечества.

Если же классовые враги задумают осуществить свои разбойничьи намерения и попытаются напасть на Советский Союз они встретят рядом с нашей непобедимой Красной армией всесокрушающую силу в лице наших женщин, в лице советских матерей, жен и сестер. **(Бурные аплодисменты).**

Вы, жены, сестры и матери наших командиров и политработников, знаете, как много нужно работать для того, чтобы наша Рабоче-Крестьянская Красная армия непрерывно росла, крепла и совершенствовалась.

И вы ведете эту славную работу. Это знают все трудящиеся нашей страны. Знает это и тот, кто еще не оставил полностью мысли когда-нибудь попробовать нашу силу штыков, испытать крепость наших границ, крепость нашего пролетарского государства.

Товарищи! Мы заявляем нашим врагам: борясь за мир, мы уже давно готовы для борьбы за нашу независимость, для защиты победоносного строительства социализма в нашей стране. **(Бурная, продолжительная овация).**

Порукой нашей готовности является ваша беззаветная преданность делу Ленина — Сталина, ваша огромная общественно-политическая активность.

Порукой нашей готовности служит настоящее совещание, которое представляет многотысячную массу прекрасных женщин нашей страны, женщин нашей доблестной Красной армии. Вы здесь продемонстрируете, как советская женщина понимает свое равноправие, как она борется за свои неотъемлемые права, записанные в сталинской Конституции, и какие огромные плоды приносит эта борьба, эта работа.

Да здравствует советская женщина! **(Бурные аплодисменты).**

Приветствую вас, товарищи, и в вашем лице всех женщин Красной армии, об'являю всесоюзное совещание жен командного и начальствующего состава Рабоче-Крестьянской Красной армии открытым. **(Бурные, продолжительные аплодисменты).**

20 декабря в Большом Кремлевском дворце

В Большом Кремлевском дворце открылось 20 декабря всесоюзное совещание жен командного и начальствующего состава Рабоче-Крестьянской Красной армии.

Со всех концов Советского Союза, с рубежей Дальнего Востока, с границ Белоруссии, из Армении и Таджикистана, с морских берегов Севера и Крыма с'ехались боевые подруги командиров Красной армии, чтобы поделиться опытом, развернуть замечательную картину своей многогранной, плодотворной, имеющей огромное культурное и оборонное значение работы.

Три тысячи делегаток и гостей нетерпеливо ждут начала заседания. Тысячи глаз устремлены туда, где в глубине ниши стоит статуя бессмертного Ленина, туда, где вот-вот покажется гениальный продолжатель его дела любимый и родной Сталин.

В зале звучат боевые песни советского народа. Вот из гула стройных голосов вырываются слова «Нас в бой поведет Ворошилов...». Одна песня сменяет другую. Хором всем залом поют дальневосточную партизанскую, «Широка страна моя родная...». В центре зала группа делегаток в белогубых краснофлотских форменках. Это — делегатки Черноморского флота. Они звучно поют «По морям, по волнам...».

18 часов 10 минут. За столом президиума появляются товарищи **Сталин, Молотов, Ворошилов, Каганович, Орджоникидзе, Калинин, Андреев, Микоян, Ежов, Гамарник, Тухачевский, Егоров, Буденный, Блюхер, Димитров.**

Громовая овация. Все встают. Раздаются крики «ура», «Да здравствует великий Сталин — творец Конституции социализма!». Подняв руки кверху, делегатки горячо и восторженно аплодируют. Всю свою душу, весь свой энтузиазм советской женщины — борца и строителя, всю свою любовь и преданность партии, родине, великому Сталину вкладывают делегатки в эту встречу с вождем народов. Проходит несколько минут. Стихийно рождается «Интернационал», исполняемый мощным трехтысячным хором. Вновь и вновь гремят овации и пламенные возгласы приветствий: «Любимому вождю народов товарищу Сталину — ура!», «Да здравствует железный нарком Клим Ворошилов!», «Да здравствуют руководители партии и правительства!».

Товарищ Ворошилов вступительной речью открывает совещание.

Делегатки восторженными возгласами и бурной продолжительной овацией приветствуют первого маршала Советского Союза, железного наркома обороны, любимого вождя Красной армии.

Когда товарищ Ворошилов в начале своей речи говорит, что всесоюзное совещание жен командного и начальствующего состава Красной армии — совещание необычное, что оно открывается в присутствии великого Сталина и его верных соратников — членов Центрального Комитета нашей партии и рабоче-крестьянского правительства — в зале снова вспыхивает пламенная овация. Вновь раздаются приветственные возгласы в честь вождя народов товарища Сталина, в честь товарищей Молотова, Ворошилова, Кагановича. Вновь гремит буря аплодисментов. Горячие овации и аплодисменты возникают в зале всякий раз, когда товарищ Ворошилов упоминает имя великого Сталина, когда он говорит о сталинской Конституции, о выдающейся роли советской женщины в укреплении обороноспособности нашей страны, о ее готовности встать на защиту социалистической родины.

Под бурные аплодисменты зала тов. Ворошилов об'является всесоюзное совещание жен командного и начальствующего состава Рабоче-Крестьянской Красной армии открытым.

Слово для предложения о составе президиума получает делегатка Ленинградского военного округа тов. Краснова.

Сразу же после выборов президиума начинаются выступления делегаток. Пламенные, полные искренних чувств речи льются с высокой кремлевской трибуны.

Окончание на 2-й странице

НА ФРОНТАХ ИСПАНИИ

АТАКИ МЯТЕЖНИКОВ ОТБИТЫ

ПАРИЖ, 20 (УзТАГ). По сообщению печати, вчера на фронте Гвадаррама, в районе Сомосиерры происходила артиллерийская перестрелка. Две колонны мятежников энергично атаковали республиканцев, но были отброшены и понесли значительные потери. На мадридском фронте после интенсивной артиллерийской подготовки мятежники произвели атаки в районах Вильяхуева дель Кардильо, Вальдеморильо и Посуэло де Аларкон. Республиканская артиллерия отвергла сильным огнем, приостановив продвижение мятежников в одних пунктах и отбросив их в других. Мятежники атаковали также позиции республиканцев в районе Монклоа и французского моста. Атака была отбита, и мятежники были вынуждены отступить.

ПОЛОЖЕНИЕ В БИСКАЙЕ И АСТУРИИ

БИЛЬБАО, 20 (УзТАГ). Вчера на бискайском фронте республиканцы после упорного боя заняли три хорошо укрепленные возвышенности в районе Пафаррате. Мятежники пытались взять обратно позиции, но были отброшены и понесли большой урон.

На астурийском фронте республиканцы заняли несколько домов в одном из кварталов Овиедо. 20 самолетов мятежников бомбардировали город Трубиа к западу от Овиедо. Убито несколько женщин и детей.

*

БАРСЕЛОНА, 20 (УзТАГ). По сообщению печати, в районах Вождильи дель Монте, Посуэло де Аларкон и Махадаонда — усиленная артиллерийская канонада. Мятежники, пользуясь густым туманом, окутавшим Мадрид, проявляют большую активность на участке дороги Мадрид Ла Корунья.

Авиация мятежников совершила два налета на Мадрид. Оба раза самолеты мятежников были обращены в бегство.

В Андалузии республиканцы захватили поезд с продовольствием.

30 ТЫСЯЧ ГЕРМАНСКИХ СОЛДАТ В АРМИИ ФРАНКО

ПАРИЖ, 19 (УзТАГ). Вчера выступил с докладом реакционный депутат палаты Анри де Кериллис, вернувшийся из поездки в занятые мятежниками районы Испании. Де Кериллис, симпатии которого на стороне мятежников, был вынужден признать, что генерал Франко пользуется военной поддержкой фашистской Германии. Де Кериллис, в частности, заявил, что на стороне генерала Франко сражаются 24 тысячи марокканцев, 30 тысяч германских подданных и 500 французов.

ВОССТАНИЕ ЧЖАН СЮЭ-ЛЯНА

ПОЛОЖЕНИЕ В СУЙЮАНИ

БЕЙПИН, 20 (УзТАГ). По сообщению китайских газет, 18 декабря на пункта Наньлоцзяо (в районе Сишуо-Шанду, восточная часть Суйюани) выступили два полка синьхуро-монгольских войск из бригады Чжан Вэй-цина и отдельный полк вместе со своим командиром Ван Цзесю по направлению к Сиюань, предполагая перейти на сторону правительственных войск. Японцы сразу же отправили им вслед 8 самолетов для бомбардировки. Однако потери этих войск незначительны. Третий полк из бригады Чжан Вэй-цина направился в Чжанбэй. Таким образом Наньлоцзяо полностью эвакуирован.

По сообщению газет, глава провинции Шанси Янь Си-шань сообщил по телеграфу в Нанкин, что свыше тысячи солдат маньчжуро-монгольских войск перешли на сторону правительственных войск.

*

ШАНХАЙ, 20 (УзТАГ). По сообщению агентства Central News, две тысячи солдат маньчжуро-монгольских войск, находящихся в Наньлоцзяо, 18 декабря перешли на сторону правительственных войск, воспользовавшись отсутствием командного состава, находящегося на военном совещании в Чанчуне.

ЧАН КАЙ-ШИ НЕ ОСВОБОЖДЕН

ШАНХАЙ, 20 (УзТАГ). Вчера вечером истек срок освобождения Чан Кай-ши, который он сам наметил в письме к военному министру Хо Ин-цину, когда предлагал приостановить военные действия против Чжан Сюэ-ляна. Сегодня истек дополнительный ультимативный срок в 24 часа, об'явленный Хо Ин-цином. Несмотря на это никаких сведений об освобождении Чан Кай-ши ныне с начале военных действий против Чжан Сюэ-ляна не имеется. Это подтверждает предположение иностранной печати и многих китайских политических деятелей, что инцидент будет носить затяжной характер.

—oOo—

1 января — выходной день

В связи с поступившими запросами со стороны ряда местных профессиональных организаций Всесоюзный центральный совет профессиональных союзов раз'ясняет, что согласно постановления СНК Союза ССР от 20 декабря 1935 г. выходной день с 30 декабря перенесен на 1 января (УзТАГ).

Всесоюзное совещание жен командного и начальствующего состава РККА

(Начало на 1-й странице).

Обращая первые слова к вождю и учителю народов товарищу Сталину, его ближайшему соратнику — маршалу Советского Союза товарищу Ворошилову, делегатки рассказывают совещанию о своей большой работе, о своих будничных прекрасных делах.

С глубоким вниманием выслушивается речь жены батальонного комиссара Амурской краснознаменной флотилии тов. **Е. Т. Навознюй.**

— Мы переживаем радостный день, — говорит она, — мы счастливы, что много поработали, что нам есть о чем рассказать.

И тов. Навознюй вспоминает о том, как еще в годы гражданской войны жены командиров активно помогали своим мужьям в борьбе с интервентами и белогвардейскими бандами.

— Советский Дальний Восток заботами партии и правительства превращен в мощный индустриальный край, где счастливо живется трудящимся, — заявляет тов. Навознюй, — жены командиров ОКДВА работают на предприятиях и в учреждениях. Они работают и слесарями и трактористами, счетоводами и комбайнерками, воспитательницами в детдомах и директорами школ.

Мы заботимся о бойцах Красной армии. Мы знаем, что они—лучшие сыны родины, посланные в армию. Наши жены приготовили для казарм около ста тысяч штук различных предметов обихода, устроили 68 тыс. клубов, посадили 70 тыс. деревьев. Живя на Дальнем Востоке, где японские фашисты почти ежедневно провоцируют нас на войну, жены командиров готовятся к обороне. Около 2 тыс. из них имеют по два—три—четыре оборонных значка. Мы носим эти значки не для красоты. Мы сможем в любой момент быть санитарами, сможем в любой момент искусно сбить противогаз, в любой момент по-ворошиловски поразить врага.

Мы живем в счастливой Советской Стране, где женщина свободна и равноправна. Мы живем в стране, озаренной прекрасной сталинской Конституцией.

Да здравствует Рабоче-Крестьянская Красная армия и ее вождь, любимый маршал Советского Союза товарищ Ворошилов!

Да здравствует великая сталинская Конституция и ее творец, любимый и родной товарищ Сталин! — заканчивает под бурную овацию свою речь тов. Навознюй. Группа делегаток ОКДВА вносит в зал огромную вышитую карту Дальневосточного края и передает ее в президиум в подарок товарищу Сталину.

От имени жен командного и начальствующего состава Киевского военного округа выступает тов. П. Д. Осипенко. Она жена летчика и сама летчица. Делегатки теплo приветствуют свою боевую подругу.

— Всего несколько дней тому назад,— говорит она, — в этом зале родной Сталин и делегаты VIII Всесоюзного С'езда Советов утверждали великую Конституцию. Сталинская Конституция — самая демократическая Конституция во всем мире!

Горячие слова посвящает тов. Осипенко женщинам Испании:

— Будьте стойкими до конца! — восклицает она, — победа будет за нами!

Делегатки шумными рукоплесканиями присоединяются к этим словам.

— Наши жены, продолжает тов. Осипенко, рука об руку с мужьями укрепляют обороноспособность страны. За последний год у нас вовлечено в оборонную работу большинство жен начсостава округа.

В 1930 году у меня зародилась мысль стать летчицей. Я была малограмотной, но свою мечту осуществила. Поступила в авиационную школу. Учиться было тяжело и все же я окончила школу на «хорошо». И теперь — командир, летчик, научилась летать, стрелять, повысила свой общеобразовательный уровень и готовлюсь в академию.

— Если на нас нападут, мы будем господствовать в воздухе, будем бить врага на его территории, сколько бы его ни появилось и откуда бы он ни пришел.

Жена военного инженера — инженер тов. М. В. Лещинская (Белорусский военный округ).

— Вместе с мужем, — говорит она,— я работаю в одной части, на одной работе. Вместе с мужем я училась и стала военным инженером. Я несу большую общественную работу, являюсь женоргом, воспитываю ребенка. Разве не прекрасна не полноценна моя жизнь? Разве могут мечтать об этом женщины капиталистических стран? Разве могла мечтать об этом моя неграмотная мать, испытавшая на себе весь ужас капиталистической фабрики? Разве могла она мечтать, что ее дочка, работница из прачечной, вырастет до инженера?

Я — комсомолка, меня воспитал комсомол. Я обязана этим партии. Я так много получила, что думаю: жизни человеческой мало, чтобы все это оплатить.

Тов. Лещинская рассказывает о том, как работают жены командного и начальствующего состава Белорусского военного округа:

— У нас в части есть женщина—Анна Петровна Савченко. Она пересекла две ссылки в прошлом, была бойцом Красной армии в гражданскую войну, участвовала во взятии Перекопа. Разве это не замечательный человек? Разве о ней не стоит говорить здесь? Такими людьми мы гордимся.

Тов. Лещинская призывает делегаток к еще более упорной работе и в заключение восклицает:

— Пусть живет долгие и долгие годы наш родной, любимый товарищ Сталин!

— Да здравствует наша великая коммунистическая партия, приведшая нас под руководством гениального Сталина к радостной, счастливой жизни!

— Да здравствует наш любимый вождь товарищ Ворошилов!

В зале гремит бурная овация. Раздаются восторженные возгласы приветствий.

ВЫСТУПЛЕНИЕ ИДЕНА

ЛОНДОН, 19 (УзТАГ). В прениях о внешней политике, происходивших в палате общин, выступил Иден, заявивший, что он будет касаться, главным образом, вопроса о положении в Испании. По словам Идена, он хотел бы, чтобы в Испании было такое правительство, какое пожелает иметь сама Испания.

Мы полагаем, сказал Иден, что все страны должны находиться в стороне от борьбы в Испании, это позволит испанскому народу разрешить по своему усмотрению свои достаточно трагичные трудности. Опираются те, кто думают, что мы поддерживаем вмешательство, исходя из симпатии к одной из сторон. Но вмешательство не оправдало наших ожиданий, но может ли это быть достаточной причиной к тому, чтобы отвергать невмешательство, поскольку в результате этого в Испанию доставлялось бы еще больше оружия без контроля? Я полагаю, что это увеличило бы опасность европейской войны. Разрешение испанскому правительству покупать оружие в Англии не отразилось бы на ходе военных действий.

Я полагаю, продолжал Иден, что невмешательство вопреки его признанным недостаткам и вопиющим нарушениям в целом уменьшило опасность европейской войны. Блюм выразил убеждение, что в августе Европа была на грани войны и что невмешательство спасло ее. Я не думаю, что минувшей осенью французское правительство преувеличило опасность. Я бы, однако, хотел напомнить палате, что лучше преувеличить опасность войны, нежели недооценивать ее.

Далее Иден заявил, что дальнейшее продолжение политики невмешательства является самым благоразумным образом действий для Англии и для всей Европы. Тем не менее, продолжал Иден, нынешнее положение глубоко неудовлетворительно. Мы изыскиваем некоторые средства с целью улучшить действие соглашения и невмешательстве, и ясно, что наилучшим методом в этом отношении был бы метод контроля. Система контроля весьма проста и осуществима, однако при условии, что главные страны Европы действительно желают действенного осуществления соглашений о невмешательстве.

В заключение Иден заявил, что положение Англии в Европе сейчас несомненно лучше, чем год тому назад. Фактором, на который мы должны обратить внимание, добавил Иден, является весьма сердечный характер англо-французских отношений; это имеет тем большее значение, что эти отношения не исключают возможности урегулирования всего положения в Европе, и об этом мы ясно заявили.

—o—

Заявление чехословацкого министра обороны

ЛОНДОН, 17 (УзТАГ). Чехословацкий министр обороны Махник сделал следующее заявление корреспонденту агентства Рейтер:

«Президент республики, правительство и компетентные власти Чехословакии несколько раз весьма определенно заявляли, что сообщения о военных приготовлениях СССР на чехословацкой территории полностью лишены основания.

Вопреки этому иностранные пропагандисты продолжают повторять эти ложные утверждения относительно аэродромов и о якобы наличии советских солдат в чехословацкой армии. В качестве министра обороны я вновь самым категорическим образом заявляю, что все эти слухи вымышлены и лишены всякого основания. Иностранные пропагандисты желали бы создать впечатление, будто Чехословакия в союзе с СССР подготовляет агрессивную войну. Наоборот, Чехословакия с величайшей решимостью поддерживает идеалы мира.

СОРЕВНОВАНИЕ МОЛЯКОВЦЕВ С РАХМАТОВЦАМИ

(По телеграфу из Калинина)

Весть о заключении передовыми калининскими льноводами социалистического договора с хлопководами Узбекистана разнеслась уже по все районы и колхозы области. Эту прекрасную инициативу они единодушно одобряют. Все колхозники придают исключительное значение соревнованию в деле дальнейшего развертывания стахановского движения льноводов. Договор с Узбекистаном считают еще одним из многочисленных доказательств великой дружбы народов нашей страны.

Льноводы-молоковцы, вернувшись с Чрезвычайного VI С'езда Советов Узбекистана, сейчас на общих собраниях рассказывают колхозникам о цветущей республике хлопка, о теплом приеме их в Ташкенте, о хлопководческих колхозах Орджоникидзеского района, где они побывали, и о героической работе рахматовцев.

Делегаты Всесоюзного Чрезвычайного С'езда Советов также рассказывают о встрече узбекской делегации, с которой в столице родины — в Москве — заключили социалистический договор.

В Молоковском, Молодотудском и других районах области проводятся колхозные митинги по обсуждению договора.

Областная газета «Пролетарская правда» провела анкету среди руководящих работников области, районов, колхозников-орденоносцев и молоковцев по вопросу, как мы будем соревноваться с Узбекистаном. В ответах говорится, что соревнование уже началось.

Колхоз «Красный воин», Ржевского района, обязался получить со всей площади в среднем по тонне льноволокна с гектара.

Председатель правления колхоза Петров говорит: «Буду держать постоянную связь с председателем узбекского колхоза им. Абдуловой тов. Нусруллаевым». Колхоз «Красный воин» уже закончил сортировку посевного материала, ремонт инвентаря. Идет сбор местных удобрений. Началась агроучеба, повышение общей грамотности. Об этом Петров просил нас сообщить Нусруллаеву и колхозникам через «Правду Востока».

Для семячкового анализа почвы в районах организуются агрохимические лаборатории. Исследование почвы уже началось.

На слетах молоковцев — передовиков льноводства — разрабатывается целый комплекс агротехнических мероприятий, обеспечивающих высокий льняной урожай в условиях любой погоды.

Калининские льноводы интересуются производством, культурой и бытом Узбекистана. Областная газета «Пролетарская правда» на-днях выпускает специальную страницу об Узбекской ССР.

И. ВИНОГРАДОВ.

(«Пролетарская правда»).

Свято оберегать права, провозглашенные Конституцией

—o—

На пленуме ленинского райсовета

Пленум ленинского районного совета был посвящен итогам исторического Чрезвычайного VIII Всесоюзного С'езда Советов.

Тепло был встречен собравшимися заместитель председателя ЦИК УзССР **Дмитрий Иванович Манжара** — делегат Чрезвычайного VIII С'езда Советов, сделавший доклад о С'езде и о сталинской Конституции. Бурными, долго несмолкающими аплодисментами прерывался доклад т. Манжары каждый раз, когда он произносил имя товарища Сталина — гениального творца великой хартии свободы и советского демократизма.

После доклада т. Манжары на трибуну поднимается орденоносец — машинист тов. **Емцов** — делегат Чрезвычайного VIII Всесоюзного С'езда Советов. Горячо приветствовали собравшиеся своего посланца на С'езд. С большим вниманием была выслушана его красочная речь.

— За 12 лет население нашей родины увеличилось на 30 миллионов, — говорит т. Емцов,—и преимущественно за счет национальностей, обреченных раньше царизмом на вымирание. 30 миллионов! Ведь это целая Польша или половина Германии! Был ли мыслим такой прирост в царской России, мыслим ли он сейчас в странах чудовищной эксплоатации трудящихся, в странах капитализма?

Наша Конституция является действительно самой демократической Конституцией из всех существующих в мире. Как четко в Конституции записано торжество ленинско-сталинской национальной политики. Об этом свидетельствует VIII С'езд Советов. На этот С'езд собрались представители 60 национальностей.

Один оратор сменяет другого. Все выступления дышат той партийностью и любовью, которыми проникнуты народные массы нашей родины к творцам счастливой и радостной жизни — к коммунистической партии и великому Сталину.

— VIII С'езд Советов от имени всего советского народа утвердил наш новый закон. Закон, не имеющий равного себе ни в одном государстве. И вот делегаты, поднимавшие за него на С'езде свои мандаты, отчитываются перед нами. Разве это было мыслимо раньше. Сейчас мы законы сами обсуждаем и создаем.

В этих словах слесарь вагонного участка тов. **Чибизов** выразил отношение советского гражданина, хозяина своей страны.

Тов. **Шутов**, врач военного госпиталя, говорит:

— Чем больше читаешь материалы С'езда, тем больше отдаешь себе отчет, как велика дружба народов нашей необъятной родины. И в ушах всегда звенят слова любимой песни:

«Широка страна моя родная...».

Поневоле хочется кричать громко, во весь голос: «Я счастлив, что живу в Советской Стране!». Каждое слово Конституции наполняет тебя глубокой радостью и счастьем за себя и за всех нас. Скажу от имени безусых, сидящих здесь: «Пусть попробует кто-нибудь посягнуть на счастье, завоеванное нашими отцами!».

Выступает тов. **Павлов** — секретарь ленинского райкома партии:

— Мы не должны забывать ни на одну минуту, — говорит тов. Павлов, — что мы окружены врагами. И что чем сильнее советское государство, тем ожесточеннее делается враг. Классовая бдительность, в связи с принятием новой Конституции, должна быть еще больше усилена. Так же свято, как наша доблестная Красная армия охраняет наши границы и мирный труд, мы должны охранять наши права и законы от посягательства на них врагов. Каждый рабочий, каждая работница, каждая домашняя хозяйка должны хорошо изучить Конституцию, должны хорошо знать свои права.

Пленум единогласно принял резолюцию, приветствующую новую Конституцию и ее великого творца — товарища Сталина.

Б. Д.

—ooo—

Политическая слепота

20 декабря в заметке «Позорный случай» «Правда Востока» сообщала о возмутительном отношении ширабадского райкома партии к делегату Чрезвычайного VIII С'езда Советов Союза ССР тов. Турабову.

Сегодня мы печатаем вторую телеграмму нашего термезского корреспондента тов. В. Попондопуло, из которой видно, что невнимание к делегату исторического С'езда было не случайным, что в ширабадском райкоме партии сидят бюрократы и политические слепцы.

Вот что сообщает наш корреспондент:

«После долгих мытарств делегат С'езда тов. Турабов 16 декабря вечером приехал, наконец, в Ширабад. Полчаса тов. Турабов ждал в приемной райкома партии, пока секретарь райкома Сафаров уделил ему несколько минут. Между Сафаровым и Турабовым произошел такой разговор:

— В Москве был?

— Да.

— Сталина видел?

— Видел.

— Что привез?

— Патефон, пластинки...

— Дай мне несколько хороших пластинок. Ладно, хош, поезжай в колхоз.

Сафаров отказался дать машину, чтобы отвезти тов. Турабова в его родной колхоз. Сафаров обещал приехать на собрание, где Турабов будет отчитываться. Но он сам не поехал и не послал представителей райкома. Районная газета «Колхоз авазы» (редактор Рахматуллаев) ни строчки не дала о приезде делегата. На отчетном собрании корреспондент газеты отсутствовал».



Вечером в новом клубе колхоза «Интернационал» пскентские колхозники собрались побеседовать с председателем ЦИК УзССР тов. **Ахун-Бабаевым**, возвратившимся из Москвы с Всесоюзного Чрезвычайного VIII С'езда Советов. На снимке: колхозники с напряженным вниманием слушают рассказ всеузбекского аксакала о том, как товарищ **Сталин** делал доклад о советской Конституции.

СТАЛИНСКАЯ ДРУЖБА НАРОДОВ

—o—

Отчет делегата VIII Всесоюзного С'езда Советов Тохта-биби Амановой



ФЕРГАНА (УзТАГ). В колхозе им. Фрунзе, Ферганского района, состоялось собрание, на котором с докладом о С'езде Советов выступила делегат Чрезвычайного VIII С'езда Советов Союза ССР тов. **Тохта-биби Аманова.**

— На меня произвел огромное впечатление доклад любимого вождя народов товарища Сталина, — говорит тов. Аманова. — У нас нет теперь эксплоататоров, которые развивали бы межнациональную рознь и ненависть. Взять хотя бы наш таджикский кишлак и соседний кишлак, населенный узбеками. Раньше мы с ними жили недружно, часто ссорились. Теперь же всего этого нет и в помине. Мы, таджики, живем в большой дружбе с нашими соседями-узбеками, помогаем друг другу в работе, вместе радуемся, вместе веселимся. Все мы чувствуем себя членами одной братской семьи.

Посмотрите, что делается в буржуазных странах, вспомните, что было у нас: около 2.000 га земли нашего кишлака и соседних кишлаков принадлежали 10 баям, они безжалостно эксплоатировали нас. Теперь к этому возврата нет. Теперь все эти земли принадлежат колхозам. Земля закреплена за нашими колхозами навечно и бесплатно.

В конце своего доклада тов. Аманова говорила о правах женщин.

— Теперь женщина пользуется всеми правами наравне с мужчиной, вековому угнетению женщины положен конец.

Желающих выступить по докладу делегатки VIII С'езда Советов Тохта-биби Амановой было много.

— Мы все с нетерпением ожидали газет с докладом товарища Сталина, — говорит председатель совета урожайности колхоза им. Фрунзе. — Как только были получены газеты, мы внимательно прочли доклад товарища Сталина. Новая Конституция несет нам радостную, счастливую жизнь.

Затем выступила звеньевая колхоза им. Фрунзе Умарова.

— Год, когда была утверждена новая Конституция, — говорит она, — это год колхозного изобилия. Мое звено с каждого гектара сдало свыше 80 центнеров хлопка.

Все 7 гектар земли, на которой в будущем году будет посеян хлопок, получили хорошую заблевую пахоту. В будущем году звено сдаст не менее 100 центнеров хлопка с каждого гектара. Новая Конституция, вся наша колхозная жизнь создают такие условия, при которых мы выйдем победителями в любой борьбе.

ДЕЙСТВИТЕЛЬНОСТЬ ПРЕКРАСНЕЕ МЕЧТЫ

Пример нового социалистического кишлака с первых же шагов заметны в колхозе «Интернационал». Печать зажиточности и культуры лежит на всем. В то время, как в районном центре — городе Пскенте — мигают керосиновые фонари, улицы колхозного городка освещены электричеством. Так дает построенная текущим летом гидростанция на арыке Казы. Электрический свет всюду — в 150 домах, в клубе, чайханах и даже в конюшнях большого колхозного двора.

Колхозники с гордостью показывают только что приехавшему в кишлак всеузбекскому аксакалу тов. Ахун-Бабаеву вновь построенные клуб, помещение для парткабинета, хлопковую сушилку и прочие достопримечательности.

— Половина колхозников перестраивает свои дома: настилают деревянные полы, кладут печи, делают окна, — рассказывает председатель колхоза Назы Ириметов, — мы строим для ударников новые 15 домов.

В мигманхане вокруг тов. Ахун-Бабаева собралась группа колхозников. Оживленно приветствуют председателя ЦИК четыре девушки. Они нарядны и веселы. Это — лучшие сборщицы хлопка из соседнего колхоза «Гайрат», приехавшие в гости к подругам. Девушки не без гордости сообщают, что выработали за этот год по 200 и больше трудодней. Нужно учесть, что каждая из них учится в школе.

— Радостно смотреть на вас, гражданок нового мира эпохи сталинской Конституции, — говорит т. Ахун-Бабаев, — вы — девушки колхоза, вы не знаете паранджи, чачвана и бесправия, которые пригибали к земле ваших бабушек и матерей.

Здоровается с т. Ахун-Бабаевым празднично одетая женщина. Улыбаясь, она представляется сама.

— Я — Нишан Алимкулова из здешнего колхоза. Я не смогла угнаться за моими ферганскими сестрами. Самое большее — я собирала в день по 200 килограмм хлопка. Думаю, что в будущем году я добьюсь иных результатов.

Возникает разговор о людях других наций. Тов. Ахун-Бабаев рассказывает, что раньше бухарскому еврею нельзя было купить клочок земли. Казий не признавал такую сделку законной. В Хиву (Хорезм) вообще въезжать евреям запрещалось. Нарушающих запрет зверски казнили. Евреи в Туркестане не имели никаких прав.

— Когда-то я работал батраком у арендатора Давуда, — припоминает тов. Ахун-Бабаев. — Хозяин, изготовив плов, призывал меня, накладывал мою порцию в миску и приказывал уйти в сторонку. Однако сын Давуда зачастую подсаживался ко мне и принимал участие в обеде. Как-то садовник увидел нас вместе и поднял страшный крик: «Мой сын, ты опоганил себя, ты ешь из одной посуды с человеком чужой религии. А ты, Юлдаш, теперь — мой враг». Мусульманские имамы и еврейские раввины сеяли рознь между узбеками, евреями, между представителями различных наций.

Тов. Ахун-Бабаев напоминает колхозникам пункт советской Конституции о том, что все нации у нас равны в своих правах.

— Сейчас в Андижанском районе я знаю двух учительниц узбекского языка. Они по национальности — бухарские еврейки. Со мной в Москву ездил на Чрезвычайный С'езд Советов колхозник Натанов. Он тоже еврей. Вы видите, что евреи стали равноправными гражданами.

Продолжение беседы переносится в клуб. Здесь собрались представители шести колхозов. Тут и председатели, и ударники из колхоза «Азод», и лучшие сборщики и сборщицы хлопка, звеньеводы, и председатели советов урожайности. Они пришли послушать т. Ахун-Бабаева, ездившего на Чрезвычайный С'езд Советов в Москву. Они расспрашивают тов. Ахун-Бабаева с жадным любопытством. Ведь аксакал сидел рядом с товарищем Сталиным в президиуме, ведь он слушал великий доклад.

При упоминании имени вождя все встают, и стены клуба сотрясаются от бурной овации.

Просто рассказывает о своей поездке тов. Ахун-Бабаев. С напряженным вниманием, часто прерывая оратора аплодисментами, слушают колхозники о великом вожде, творце новой Конституции.

— Каждый из нас знает, чувствует Конституцию. Вы сами помните, что обсуждение проекта великого Основного закона, продолжавшееся все лето и осень, способствовало бурному и стремительному росту нашего хлопководства. Разве не в этот период возник отряд богатырей-стоцентнеровиков?

Давайте займемся подсчетами. Вы знаете — 111 центнеров с гектара собрал Ибрагим Рахматов. Вы знаете, что государство за килограмм первого сорта платит 1 рубль 15 копеек. За 15 центнеров, собранных Ибрагимом Рахматовым, колхоз получает 1.725 рублей. Вы знаете, далее, что за каждый центнер свыше 15 колхоз получает 200 процентов премии-надбавки. Это значит, что за оставшиеся 96 центнеров колхоз Ибрагима Рахматова получает от государства свыше 33 тысяч рублей. Вы видите, что каждый гектар земли нашего замечательного мастера — Ибрагима Рахматова дает доход около 35 тысяч с лишним рублей. Такова наша земля в руках честно работающих колхозников.

Тов. Ахун-Бабаев рассказывает о пунктах сталинской Конституции, иллюстрирует их примерами из жизни Узбекистана.

— В царское время и впоследствии во времена басмачества кем мы были? Бедняками, не имевшими даже одеяла, чтобы накрыться.

— Ваш котел всегда лежал перевернутым кверху дном, потому что нечего было варить. Тогда вся наша «техника» земледелия состояла из омача и деревянной бороны.

Сейчас у вас горят в этом зале и в домах ярким светом электрические лампочки. У вас во дворах имеются коровы и бараны, в ваших амбарах лежит хлеб и шаль. Ваши дети обуты, одеты и не плачут от холода и недоедания. Государство дало вам прекрасные сельскохозяйственные орудия и тысячи тракторов. Все это нам дала партия, дал великий наш отец Сталин.

Выступает колхозник Кушакбаев.

— В 1928 году я ходил еще за омачом. А теперь я знаю, что трактор пашет в 30 раз быстрее и лучше, чем пахал когда-то омач. В нашем колхозе «Айдын» в прошлом году мы собрали по 17 центнеров с гектара, а в этом — уже по 24. В бригаде Исакулова урожай достиг 50 центнеров. Почему мы не можем и в остальных бригадах добиться такого урожая и даже большего? Я уверен, что сможем, раз будем жить по новому закону, написанному товарищем Сталиным.

Учитель Усманджаров рассказывает, что в стране, имеющей великий закон, стыдно наблюдать такую картину, когда в колхозах Сайдского сельсовета есть 711 человек неграмотных.

— Неграмотными были люди бесправные. Колхозные лекхане, обладающие всеми правами, о которых только может мечтать человек, должны быть культурны, должны быть грамотны. Берусь помочь вам ликвидировать неграмотность к апрелю будущего года.

Бригадир Уразов берет на себя обязательство довести урожай в своей бригаде в будущем году до 100 центнеров.

— Это мы сделаем, потому что каждый из наших колхозников работает от всей души. И каждый из нас помнит хорошо слова Конституции: «кто не работает, тот не ест».

Колхозник Вахидов напоминает, что в старое время три четверти населения Сайдского сельсовета не имело никакой земли. А сейчас все имеют.

— А кто хозяева земли сейчас? Все вы знаете Маткула Хасракулова. Он выработал 394 трудодня. Вы знаете Инна Мавлянова. Его семья имеет 1.000 трудодней. Вы знаете Шарапат Султанову. Она одна выработала 245 трудодней. Все они прекрасно понимают, что сейчас земля не байская, а своя, колхозная, а потому и работают на ней, как ударники.

Выступают другие колхозники. Из их слов видно, что колхоз «Интернационал»— зажиточный, культурный, идущий громадными шагами вперед. Колхоз «Интернационал» типичен для социалистического Узбекистана. Нет ничего удивительного в том, что он имеет миллионный доход. Таких колхозов в Узбекистане огромное множество.

— Конституция — правило жизни всего человечества, — говорит тов. Ахун-Бабаев. — Конституция — незыблемые правила жизни наших узбекских колхозников. Вы знаете, что государство на основе советской Конституции закрепило землю в бесплатное и бессрочное пользование, то-есть навечно за колхозами. Как никогда вода в реке не потечет обратно, так и колхозное движение никогда не пойдет вспять.

С мест понеслись возгласы «никогда», покрытые новым взрывом аплодисментов.

Поздно ночью замелькали по кишлачным дорогам, озаренным снегом, огоньки фонарей. То расходились участники совещания. Они шли передать сотням и тысячам колхозников рассказ тов. Ахун-Бабаева о докладе любимого вождя товарища Сталина, о новой Конституции.

М. ШЕВЕРДИН

Стахановцы хотят учиться

РУКОВОДИТЕЛИ ХЛОПЗАВОДОВ НЕ ПОМОГАЮТ ИМ

Партия придает исключительное значение технической учебе и повышению квалификации рабочих, но на большинстве хлопзаводов это важнейшее дело забросили. На ферганском заводе № 1 с середины сентября все пружки техучебы закрыты. Директор завода т. Быков и технорук завода т. Чайко считают достаточным, что во время ремонта большинство рабочих сдало технический экзамен. Теперь, мол, нечему учиться. Тов. Чайко забывает, что летом было только 30 процентов рабочих, а остальные пришли лишь с пуском завода.

Секретарь парткома т. Филятов и председатель завкома т. Исламов не видят ничего предосудительного в такой «сезонности» в деле технической учебы. Они не потрудились заглянуть в решения декабрьского пленума ЦК ВКП(б), где ясно требуется «сделать обучение техническому минимуму всеобщим и обязательным для всех рабочих и работниц».

Пренебрежительно относятся к техническому обучению рабочих на кувинском и янгиюльском хлопзаводах.

Печальнее всего, что руководители таких заводов и общественных организаций не замечают, что ударники и стахановцы хотят учиться, жаждут открытия школ, а директоры к концу года подсчитывают «экономию» денежных средств на технической учебе.

На кувинском хлопзаводе не созданы даже школы ликбеза для рабочих-таджиков.

Руководители этих заводов забывают, что в деле роста стахановского движения огромное значение имеют занятия по техминимуму и освоению технических знаний рабочими. Неудивительно, что количество стахановцев на ряде хлопзаводов попрежнему определяется единицами. Так, на заводе № 2 в Фергане из 595 рабочих только 17 стахановцев, на кувинском заводе из 557 рабочих 36 стахановцев.

Хлоптрест все дело обучения рабочих техминимуму предоставил самотеку. Правда, в тресте перед каждым первым числом месяца заготовляют стандартную телеграмму всем заводам с требованием немедленно представить сведения о ходе техучебы на заводе. Но делается это только для формального соблюдения установленного порядка.

А. Б.

Три миллиона пар обуви

На обувной фабрике им. Файзуллы Ходжаева в программе 1937 года предусмотрено резкое увеличение выпуска продукции. Вместо 1.785 тысяч пар обуви, выпущенных в 1936 году, будет изготовлено около 3 миллионов пар. Из них 450 тыс. пар рабочих сапог и ботинок, 280 тыс. пар брезентовых сапог, больше 500 тысяч ичигов АГО и обыкновенных.

Впервые фабрика широко развертывает пошивку обуви детской и для школьников. По плану намечено выпустить этой обуви 350 тысяч пар.

Для выполнения плана 1937 года фабрике потребуется дополнительно 500 рабочих. Фабричная школа ФЗУ сейчас готовит 150 человек, остальные будут набраны в январе — феврале и прослушают специальные курсы.

Г. М.

Премирование директоров МТС Узбекистана

Наркомзем Союза ССР тов. М. А. Чернов за отличные показатели в борьбе за высокий урожай хлопка и перевыполнение хлопкового плана 1936 года премировал 71 директора МТС Узбекистана в размере от 750 до 1.500 рублей каждого.

Премированы также 10 заместителей директоров МТС по политчасти в размере от 500 до 750 рублей.

Тов. М. А. Чернов поручил директорам МТС, имеющим премии-надбавки за хлопок, премировать особо отличившихся механизаторов, агрономов и других работников МТС. (УзТАГ).

НАКАНУНЕ ВСЕСОЮЗНОЙ ПЕРЕПИСИ НАСЕЛЕНИЯ

КАК ОРГАНИЗОВАТЬ БРИГАДЫ СОДЕЙСТВИЯ

Всесоюзная перепись населения 1937 года имеет общенародное значение. Чрезвычайно важно поэтому привлечь к работе внимание всех граждан. Нужно обеспечить помощь и содействие непосредственным работникам переписи. Огромную роль в выполнении этой задачи могут и должны сыграть бригады содействия переписи населения. Созданные впервые в Азово-Черноморском крае, они там провели немалую работу. В Узбекистане создано таких бригад: до 30 — в Джалал-Кудуке, 26 — в Галия-Арале, 15 — в Ширабаде, по 13 — в Кировском и Ворошиловском районах, 12 — в Касбийском и т. д.

Каковы же задачи бригад содействия переписи и где их надо организовывать?

Бригады организуются при каждом сельсовете из представителей парторганизаций, членов сельсовета, сельсоветского и колхозного актива, учителей, членов профсоюзов и комсомола. Бригада является звеном, связывающим органы Нархозучета с населением. Число членов бригады не должно превышать 10 — 12 человек. Лучше всего, если все члены бригады будут жить недалеко друг от друга. Это поможет их связи.

Бригады на основании заданий уполномоченных по переписи населения проводят проверку полноты списков населенных пунктов, оповещают население об общих задачах переписи, участвуют в контрольных обходах домов вместе с контролерами-инструкторами и т. д.

Но далеко не все районы Узбекистана развернули сейчас работу по созданию бригад содействия. Так, в десятых числах декабря в Ленинском районе ходила «теорийка» о том, что никогда не поздно организовать бригады, и что спешить с этим вопросом незачем. В Сталинском районе межрайонный уполномоченный Нархозучета т. Зимин дал распоряжение пом. уполномоченного по Сталинскому району т. Абдукаюмову о том, чтобы не организовывать бригад содействия при сельсоветах.

—o—

В Самарканде к переписи не готовятся

Нельзя сказать, чтобы в Самарканде городские и районные организации не знали о политической важности всесоюзной переписи, но практической помощи органам Нархозучета оказывают слишком мало.

Не успели утвердить списка районных уполномоченных по переписи в городе, как началась их замена. Директор Института народного хозяйства Ковалевский 7 декабря заменен т. Фаткуллиным (директор Агроколхозного университета). Уполномоченный Одехнович в решении горкома партии совсем не значится. Необходимый резерв к первым числам декабря выделен не был. Кое-как в городе раскачались и напали людей, но утвердить их так и не удосужились. Все бланки лежат в Нархозучете на полу, без всякой охраны и, несмотря на предупреждения, никто убирать их не хочет.

Еще хуже положение в Самаркандском районе. Вплоть до декабря между Упринархозучета и горкомом комсомола шел спор о т. Матковском, назначенном на должность райинспектора.

Райисполком, обсуждавший вопрос о переписи, не указал, кто будет райуполномоченным. Заместитель уполномоченного Горвин подготовкой не занимается. В начале декабря пришлось поставить вопрос о его замене.

—o—

В Совнаркоме УзССР

★

О прекращении занятий во время переписи

В период подготовки и при проведении всесоюзной переписи населения на территории Узбекистана могут быть частично или полностью прекращены занятия в начальных школах и средних учебных заведениях. Прекращение занятий может происходить по решению райисполкомов и горсоветов, в каждом отдельном случае — с санкции Совнаркома УзССР.



В школе, организованной октябрьским райкомом партии, учатся члены и кандидаты партии и сочувствующие колхозники района. На снимке: тт. Мирсаидов, Ташмухамедов, Азимов Усман, Зиявь Якуб. Фото Я. Клемперта.

На пленуме ЦК ЛКСМУз

ЗАСЕДАНИЕ 19 ДЕКАБРЯ

В прениях по докладам тов. Х этбаева, Ибрагимова, Зараева и Артыкова выступает тов. Хамидуллаев — секретарь кенимехского райкома ЛКСМУз.

Тов. Азимов — секретарь аимского райкомола — рассказал об учебе женщин.

— После с'езда женской молодежи мы обучили грамоте 112 девушек. Сейчас в колхозах создаются новые кружки ликбеза. В колхозе имени Молотова секретарь комитета комсомола тов. Юлдашев организовал школу ликбеза, где он сам обучил грамоте 13 девушек.

— Для женской молодежи в Алтыарыкском районе мы организовали политкружки. В них занимается 219 девушек, — говорит тов. Ташланов. — В кружках с большим интересом изучают доклад тов. Сталина на Чрезвычайном VIII С'езде Советов и новую Конституцию СССР.

Аплодисментами встречают делегаты выступление тов. Максакова — заведующего отделом культуры и пропаганды сурхандарьинского окружкома партии.

Тов. Максаков говорит о выдвижении женской молодежи на руководящую работу. По округу в качестве председателей и заместителей председателей сельсоветов выдвинуто 11 молодых женщин, председателями колхозов и их заместителями — 29, бригадирами в колхозах — 55, звеньевыми — 484, секретарями колхозов и сельсоветов — 11, трактористами — 39, счетоводами, табельщиками — 32, заведующими детяслями и площадками — 332 молодых женщины.

Затем выступает в прениях зав. женсектором ЦК КП(б)Уз тов. Ниязова. Она рассказывает о росте молодых женщин и их выдвижении на руководящую работу, говорит о правах женщин, записанных в сталинской Конституции.

На трибуне — секретарь каракалпакского обкома комсомола тов. Ахмедов. Он передает пленуму привет от комсомольцев Кара-Калпакии и рассказывает о небывалом росте культуры в своей республике.

Заканчивая речь, тов. Ахмедов провозглашает:

— Да здравствует сталинская Конституция!

— Да здравствует великая дружба народов!

Эти слова тов. Ахмедова встречаются громкими аплодисментами.

На этом вечернее заседание закончилось.

ЗАСЕДАНИЕ 20 ДЕКАБРЯ

★

Выступление тов. Акмаля Икрамова

На утреннем заседании 20 декабря продолжались прения по докладам тт. Хаитбаева, Ибрагимова, Зараева, Артыкова. В прениях выступили тт. Мадраимова (Ханкинский район), Саидходжаев (Тюркурганский район), Шакирова (зав. женсектором ЦК ЛКСМУз), Меркулов (председатель Центрального совета Осоавиахима Узбекистана), Хасанова (секретарь октябрьского райкома комсомола), Джумаев (зав. отделом студенческой молодежи ЦК ЛКСМУз).

В конце заседания с заключительным словом выступил тов. **Артыков.**

★

На вечернем заседании 20 декабря с докладом «о бюджетно-финансовой дисциплине» выступил тов. **Пехович.**

В прениях по докладу тов. **Пеховича** выступили тт. Сутягин (Карадарьинский район), Киргизбаев (Янгиюльский район), Расулев (Каганский район) и др.

Затем пленум утверждает резолюции по докладам тт. Тарасова, Хаитбаева, Ибрагимова, Зараева, Артыкова и Пеховича.

В президиуме появляется секретарь ЦК КП(б)Уз тов. **Акмаль Икрамов.** Участники пленума приветствуют руководителя большевиков Узбекистана бурей аплодисментов и восторженными возгласами: «Да здравствует орденоносный руководитель большевиков Узбекистана товарищ Акмаль Икрамов!».

«Да здравствует партия Ленина — Сталина!».

Тов. **Икрамов** произнес яркую речь, неоднократно прерываемую аплодисментами.

Пленум рассмотрел организационные вопросы.

Затем заключительную речь произнес тов **Артыков.** На этом пленум закончил свою работу.

—o—

О НЕПРАВИЛЬНОЙ ВЫПЛАТЕ ЗАРПЛАТЫ СО СТОРОНЫ ЗАВ. РАЙФО ЧИНАЗСКОГО РАЙОНА

(По заявлению учителей чиназской неполной средней школы № 14)

Постановление ЦК КП(б) Узбекистана

Зав. райфо Чиназского района Ахмедов самовольно снял 10-процентную надбавку за отдаленность, установленную учителям Узбекской республики (кроме города Ташкента) постановлением СНК СССР и ЦК ВКП(б) от 9 апреля 1936 года.

Предложить наркомфину тов. Абиджанову наложить строжайшее взыскание на заведующего райфо Ахмедова, допустившего грубейшее извращение постановления СНК СССР и ЦК ВКП(б) от 9 апреля 1936 года.

Поручить наркомпросу тов. Сорокину и наркомфину тов. Абиджанову проверить выплату 10-процентной (в Хорезмском округе 20-процентной) надбавки за отдаленность по другим районам и школам.

ЦК КП(б) УЗБЕКИСТАНА.

Надо выполнить партийное решение

В октябре месяце зав. культпросом сталинского райкома КП(б)Уз тов. Сарыкулова, открывая совещание треугольников учреждений и предприятий района, заявила:

— Тревожное положение у нас с ликвидацией неграмотности. Ташкент к 1 апреля должен стать грамотным, а наша работа по ликбезу совершенно этого не обеспечивает. У нас по району вместо 16.000 человек обучается всего 3.500 человек, вместо 800 групп — около 250.

Предстояла большая работа: надо было привлечь неграмотных, обеспечить учебными пособиями, привлечь преподавателей. До этого совещания ни райсовет, ни районо, ни профсоюзные организации по-настоящему за это дело не взялись.

За эти два месяца собирались в сталинском райкоме культармейцы и директоры школ и рассказывали о положении дел на ликпунктах, в школах, в махалля.

Много вскрылось недочетов в работе ответственных за это учреждений. Назывались имена конкретных виновников. Больше всего культармейцы и учителя — организаторы жаловались на неповоротливость районо и на полнейшее бездействие махаллинских комиссий.

Формально-бюрократически отнесся к организации ликбеза и райсовет, отделавшись бездушным циркуляром махаллинским комиссиям: «Организовать школы, оборудовать партами, досками и занятия проводить 24 дня в месяц». Тем и ограничился. Сталинский район выделил 63 коммунистов и прикрепил их к махалля, жактам и колхозам. Предварительно их проинструктировали и возложили ответственность за организацию ликбеза на участках.

Кроме того, райком послал 50 коммунистов проверить работу по ликбезу на предприятия и в учреждения района. Эта проверка дала интересный материал. Некоторые организации, например, Узсовпроф, убаюкивали себя тем, что у них нет неграмотных, а на поверку оказалось, что тут же рядом в аппарате сидят 9 человек неграмотных. В Наркомфине откровенно признались, что весной было 30 неграмотных, но что с ними стало к осени — никто не знает.

Многие культармейцы жаловались, что их работой никто не интересуется — ни администрация, ни районо—и не поощряют активных учащихся и учащих (Уззаготзерно, Мясокомбинат).

Хорошо организована ликвидация неграмотности на кожзаводе им. Икрамова. Все неграмотные охвачены школами. Повседневно проверяет работу сам секретарь парткома вместе с председателем завкома. Коммунист этой организации тов. Исмаилов, ликвидировавший свою неграмотность в прошлом году, ныне прикреплен парткомом завода к подшефной махалля Эркин для организации работы по ликбезу и с большим рвением выполняет это поручение.

Шефство предприятий и учреждений над махалля и помощь им в организации ликбеза — тоже одно из мероприятий сталинского райкома.

Все это создало некоторый сдвиг в работе по ликбезу в Сталинском районе за эти два месяца. Уточнено количество неграмотных и малограмотных по району, вместо 16.000 — 14.517 человек. Увеличился охват их школами. В октябре обучалось 4.575 чел., сейчас — 7.964. Культармейцев было 64, сейчас — 215, учителей было 60, сейчас — 133.

Вопросы ликбеза неоднократно обсуждались на бюро райкома. Решения бюро обязывают первичные парторганизации и инструкторов провести конкретные мероприятия по усилению работы ликбеза. Бюро отметило крайне неудовлетворительное руководство ликбезом райсовета и районо, особенно по махалля.

Сталинский район КП(б)Уз занимается вопросами ликбеза, повседневно руководит культармией, работающей сейчас на этом участке. Но наряду с этим много еще в Сталинском районе и бездействующих организаций, не уделяющих внимания ликбезу.

Общий охват неграмотных по району составляет пока лишь половину контрольной цифры. Очевидно, решения райкома еще не выполняются райсоветом и районо.

А. КОРДОВА.

—o—

Целый год клялись и ничего не делали

КОКАНД (По телефону от наш. корреспондента).

Люди сидели каждый на своей кровати, ежившись от холода. Через открытую дверь в другую комнату видно было, как там человек десять томились от скуки. О занятиях никто не помышлял...

Стоило только задать неосторожный вопрос: «Почему не занимаетесь?» — как поднялся невообразимый шум. Какие там занятия, когда на сорок человек один стол, когда ни один из трех преподавателей не явился, когда от холода не гнутся руки?!..

Такая картина открылась бригаде горкома КП(б)Уз при посещении общежития грузчиков-ликбезников на хлопзаводе № 2. Всего на заводе 357 неграмотных и малограмотных. Формально существует несколько школ. Бригада горкома пришла к заключению, что в этих школах «учиться совершенно невозможно»: на столах и на полу грязь, стекла в окнах выбиты, двери прикрываются не плотно, печи не топятся, классных досок нехватает...

Побывав на «занятиях» у грузчиков, бригада посетила и другие группы. И что же? В группе дворовых рабочих из 38 человек на занятия не явился ни один. В другой группе из 25 человек заниматься пришел только один и в третьей, состоящей из 22 человек, — тоже один.

За все время так называемой учебы школами ликбеза хлопзавода № 2 выпущено с аттестацией грамотности... четыре человека.

А вот пародия на ликбез, инсценируемая на хлопзаводе № 1—3 (директор тов. Гасанель). Комната, где хранится всякое заводское добро, названа школой взрослых. Одна классная доска, два преподавателя, по правую сторону занимается группа неграмотных, по левую — группа малограмотных. Посещаемость занятий — 45 проц. состава учащихся. Предзавкома Баранов разгневан:

«Сто постановлений приняли, — ничего не помогает. Теперь остается только одно: кто не хочет учиться, гнать с завода...»

В Шелкхлопстрое дело дошло до того, что завком стал собирать деньги с учащихся на покупку керосина для освещения. Директор Фугасов отказался оплатить счет на покупку лампы для школы ликбеза.

А вот какое очковтирательство затеяно в махалля третьего участка:

— Вы дайте там сведения, что занятия идут как следует, — увещевает преподавательницу Таджитдинову председатель участкового комитета Нуриатов, — а мы, когда подыщем помещение, тогда будем заниматься. Потом наверстаем... а пока скажите, что все, мол, хорошо!..

На протяжении всего нынешнего года в Коканде не раз созывались обстоятельные с величайшей помпой слеты неграмотных и малограмотных. С трибун этих слетов все, кому не лень, безответственно клялись и распинались в том, что к 1 января 1937 года неграмотных в городе больше не останется.

Но черное пятно позора до сих пор покрывает Коканд, характеризуя бездеятельность и попустительство горкома КП(б)Уз.

«Горком неоднократно принимал меры» — может ответить т. Мирзаджанов. Но разве вышеизложенные факты не говорят о том, что горкомовские меры оказываются почему-то недейственными?.. Упрямая, все-таки, вещь эти факты!

Г. МИХАЙЛОВ.

—o—

Беспорядок в партийном хозяйстве

Гузарский райком партии проводит свои пленумы и районные партийные собрания без протоколов. Так, в августе 1936 года на пленуме райкома подводились итоги обмена партийных документов, между тем протоколов об этом нет, и никто из работников райкома не знает, сколько присутствовало членов пленума, кто выступал в прениях, сколько голосовало. Единственным доказательством, что пленум действительно был, является огромная резолюция, составленная на семи страницах, но и здесь нет даты пленума.

Подобные факты распущенности в партийном хозяйстве в гузарском райкоме стали обычным явлением. Тов. Буртов (второй секретарь райкома) уверяет, что в июле, октябре, ноябре созывались пленумы райкома, однако протоколов, свидетельствующих об этом, нет.

Нет оформлений протоколов собраний райпартактива, они хранятся в черновиках на клочках бумаги, из коих трудно что-либо понять. Авторы этих протоколов неизвестны.

Бюро райкома партии выносит резолюции по всем вопросам, не доводя их до первичных парторганизаций. При выборах райкома в мае 1935 г. забыли избрать ревизионную комиссию. И только недавно вспомнили об этом.

Райком партии мало занимается вопросами партийной работы. Он часто подменяет хозяйственные организации. Гузарский район провалил план хлопкозаготовок и хлебопоставок 1936 года, сорвал осенне-зимние мероприятия.

Не есть ли это результат плохой партийной работы?

В. ЛОПУХОВ.
А. ИСХАКОВ.

„ЖЕНИТЬБА ФИГАРО"

В ТЕАРЕ им. ГОРЬКОГО



Графиня—артистка О. И. ГЕРАСИМОВА — Сюзанна—артистка Л. М. ПЕТРОВА — Фигаро—артист С. С. РОЩИН

Зарисовки М. РЕЙХ

«Испанский вельможа влюблен в девушку, которую он хочет соблазнить; эта невеста, равно как и тот, за которого она должна выйти замуж, а также и жена вельможи стараются совместными усилиями разрушить план самодержавного властелина, которому положение, богатство и расточительность дают все возможности выполнить его. Вот и все, ничего больше.—Пьеса пред вами». Так излагает Бомарше сюжет своей комедии «Безумный день или Женитьба Фигаро».

Эта пьеса была написана им и воспринята современниками, как острая комедия-памфлет, направленная против прогнившего феодального строя. Этой пьесой и «Севильским цирульником», созданным незадолго до этого, Бомарше совершил революцию в театре: своими блестящими комедиями он взорвал старую ложно-классическую трагедию, в которой действовали чуждые зрителю деревянные куклы в золоченых креслах, произносившие напыщенные тирады и сопровождавшие их манерными жестами. На сцене появились живые люди; они смеялись, любили, радовались, страдали. Сатирические стрелы Бомарше по цензурным соображениям обращены против испанского дворянства, в котором современный зритель угадывал феодально-абсолютистский режим французского королевства.

И до наших дней «Женитьба Фигаро» осталась непревзойденным образцом «комедии положений». До прозрачности тонкая и сложная по своей конструкции, она сверкает изумительными каскадами остроумия.

Не меняя трактовки образов и не искажая духа комедии, постановщик — заслуженный деятель искусств **В. А. Чиркин** — превратил пятиактную «Женитьбу Фигаро» в четырехактную. Составленный из третьего, четвертого и части пятого действий третий акт постановщик закончил блестяще написанным Бомарше монологом Фигаро. Этим постановщик акцентировал внимание зрителя на особенно важном, глубоко насыщенном месте комедии.

В. А. Чиркин и режиссер-ассистент **Лидия Брошкевич** стремились превратить спектакль в бодрое, веселое зрелище. Это не вполне удалось. Для этого спектакля, больше чем где-либо, требуются сценическая динамика, быстрый темп, блестящая игра звуков, движений, света и цвета. Не случайно Бомарше назвал свою комедию «Безумный день или Женитьба Фигаро».

А в спектакле пока еще нехватает именно темпа, не набрана нужная скорость, а там, где она есть, не всегда можно разобрать слова. Массовые сцены — уязвимое место спектакля. Толпа не умеет свободно держаться на сцене, движения ее скованы, плясуны не станцовались, певцы не спелись и часто действуют в разрыве с оркестром.

В «Женитьбе Фигаро» музыка занимает не последнее место. Композитор **П. П. Чаплеевский** дал приятный романс Керубино, не плохи песенка Фигаро о Сюзанне, ряд танцовальных номеров. Но в музыке нехватает ажурности и легкости.

Состав исполнителей для премьеры подобран удачно. И здесь было сделано много ценных находок для театра, не особенно склонного к комедии. Неплохими комедийными актерами оказались **С. С. Рощин** (Фигаро), **Л. М. Петрова** (Сюзанна), **Л. А. Баровская** (Марселина), **Г. В. Ширнин** (граф), **А. А. Анатольский** (Антонио), **А. М. Шестаков** (Базилио), **Е. Г. Яворский** (Бартоло).

После памятно сыгранного Кости Капитана («Аристократы»), Васьки Пепла («На дне») и др., артист **С. С. Рощин** в роли Фигаро обернулся к нам еще одной интересной гранью своего дарования. Пусть он не освоил еще фейерверочной стремительности Фигаро, пусть ему еще недостает естественности, живости. Но данные, обнаруженные С. С. Рощиным говорят, что роль Фигаро может стать одной из лучших в его репертуаре.

Хороша артистка **Л. М. Петрова** в роли плутоватой Сюзанны: она жива, искрометна, подвижна. Остроумная подруга Фигаро завоевала симпатии зрителя.

Графу — в исполнении артиста **Г. В. Ширнина** — нехватает той пресыщенной изысканности, которая в крови у избалованного графа Альмавива. Нет у него и четкой дикции.

Здесь сказывается присущая, видимо, многим артистам недостаточная работа над словом — основным оружием актера. В этом свете особенно выгодно отличается артистка **О. И. Герасимова**, так верно и обаятельно сыгравшая графиню.

Отметим также значительную удачу артиста **Д. И. Долохова** в роли шаловливого и ветреного Керубино, чем-то отдаленно похожего на не менее удачно сыгранного им же Сильви в «Сбруе двух господ».

Спектакль идет в легких кружевных конструкциях, которые должны передать аристократический быт дореволюционной Франции, (художник **Д. Г. Крейн**). Но слишком условны и шатки витые колонны. Костюмы и маски персонажей комедии сделаны с большим вкусом. Здесь нет дешевой роскоши, аляповатости. Остроумно использованы прозрачный занавес для эпизода у беседки (графиня и Сюзанна), новая техника, которую театр получил в результате капитального ремонта сцены. Удачно использованный круг оживляет сцену ухода Гриполейля в сопровождении Базилио и группы крестьян.

М. ГАФИЗ.

Зарисовки А. ГРОССА



Базилио—артист А. М. ШЕСТАКОВ — Граф—артист Г. В. ШИРНИН

Письма читателей

Сбманули слепых

1 сентября прошлого года в старинной мечети Кукельдаш, которая существует уже 650 лет, открылась республиканская профтехническая школа слепых. Слепой директор школы тов. Шамин, конечно, не принял бы здания под школу, если бы видел, что ветхая мечеть грозит рухнуть и что надо ее ремонтировать. Но Шамин не видел и принял здание.

Новый директор (зрячий) тов. Пономаренко с первых же дней своей работы начал хлопотать о ремонте. Узкомстарис, в чьем ведении находится эта мечеть, не разрешил производить ремонта, чтоб не испортить древнейший памятник.

Тогда тов. Пономаренко с актами о непригодности здания под школу начал бегать в Наркомсобес, Наркомпрос и горсовет, прося отвести под школу другое помещение, но все безрезультатно.

Ни горсовет, ни Наркомсобес не идут навстречу слепым. Сейчас мы вынуждены продолжать занятия в холодном, сыром помещении. Многие курсанты собираются уходить из школы.

СЛЕПЫЕ.

—o—

За непосещение занятий... штраф в 400 рублей

В августе при строительстве Кувасайской гидроэлектростанции были организованы трехмесячные курсы по подготовке слесарей, электромонтеров и бетонщиков. На эти курсы поступило около 90 рабочих. Казалось бы, администрация, партком и профсоюзная организация должны были обеспечить курсантам необходимые условия для учебы, снабдить всех учебными пособиями и т. д.

Но ничего этого сделано не было. В результате многие из поступивших на курсы перестали посещать занятия. Вместо того, чтобы немедленно исправить допущенные ошибки и повести среди курсантов воспитательную работу, директор курсов Тамбовцев стал угрожать штрафом в 400 рублей каждому, кто станет уклоняться от учебы.

ТОХТАБАЕВ.

—o—

РАСТУТ КВАЛИФИЦИРОВАННЫЕ КАДРЫ

На Чирчикстрое растут кадры квалифицированных рабочих-узбеков. Если в 1932 — 1933 гг. здесь узбеки работали только в качестве чернорабочих, то сейчас многие из них стали квалифицированными мастерами — бетонщиками, экскаваторщиками и машинистами.

Возьмем, например, Сулаймана. В прошлом он — беспризорник. В 1934 году поступает на стройку сторожем. Сейчас же — он самостоятельно управляет экскаватором. Тт. Сапарбеков, Турсунбаев, Назаров и много других, в прошлом чернорабочих, работают сейчас также экскаваторщиками и их помощниками.

В январе 1936 года из кишлака Искандер прибыли на стройку 20 колхозников. Первые месяцы они работали чернорабочими. Сейчас же все они стали мастерами-бетонщиками. Раньше все эти люди не могли расписаться, теперь все они свободно пишут, читают газеты.

АКБЕРГЕНОВ.

БЛОК-НОТ НАТУРАЛИСТА

НОВЫЕ ПИТОМЦЫ ЗООСАДА

Недавно в Ташкентский зоосад прибыл транспорт самых экзотических животных — страусов-нанду, китайских зебу, дзеренов и т. д. Они заставляли переноситься мысленно в дебри Африки, Америки, Индии. На самом деле все обстоит гораздо проще: появился новых животных, как это ни странно, — СССР.

На Украине, в 35 километрах к северу от знаменитого Перекопа, на огромной территории ковыльной степи расположен известный всему миру всесоюзный заповедник «Аскания-Нова». Одной из задач этого научного учреждения является акклиматизация в нашей стране разнообразных иноземных животных. Здесь пасутся стада африканских зебр, диких лошадей Пржевальского, африканских антилоп Канна, гну, лейза, страусов, бизонов, зубров и других интересных животных. Здесь они размножаются и распространяются по зоопаркам Советского Союза.

Прибывшая зебра «Жигун» была сильно ослаблена почти месячным путешествием в тесной клетке. В привольных степях «Аскания-Нова» зебра отрастила копыта. Перед отправкой в Ташкент надо было подрезать эти копыта, т. е. произвести очень сложную и опасную для таких животных операцию. В подобных случаях подрезка часто кончается сломкой ног или мучительной смертью от разрыва сердца.

Но 12 рабочих, хозяйственников, выполнили свою задачу.

В вольер зебры (самца) будет пущена ослица. Это необходимо для сохранения общительного и сравнительно спокойного характера зебры.

Африканские и американские страусы сейчас плавно разгуливаются по своему помещению. «Африканцы» — еще молодые птицы; свой век они увеличат почти вдвое. «Американцы» (нанду) — также годовалого возраста, но размножаться начнут уже в 1937 году. Тогда каждая страусиха снесет до 30 яиц по килограмму весом каждое (африканские страусы откладывают по 33 яйца, причем каждое по 2 килограмма).

Большинство животных в Ташкентском зоосаду отстроены новые помещения. С наступлением холодов страусы, зебры и дзебу будут менее доступны для посетителей, так как изолируются в утепленные помещения.

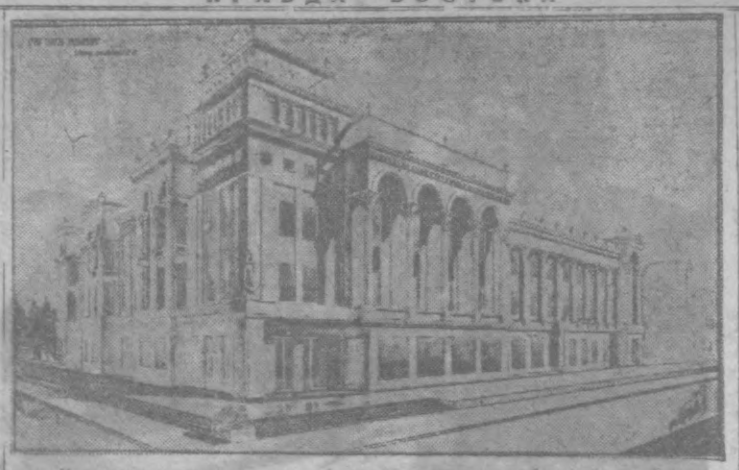
В. К.

—o—

Книги со всего мира

Библиотека СоюзНИХИ в Ташкенте имеет свыше 60 тыс. томов литературы по сельскому хозяйству. Большую часть библиотеки составляют книги о хлопке. Библиотека следит за всеми иностранными новинками. Она связана с 260 корреспондентскими пунктами, находящимися во всех пяти частях света.

В обмен на советские издания из-за границы приходят все журналы, книги, бюллетени и справочники по вопросам хлопка. Библиотека имеет у себя бюро иностранного опыта, которое занято тем, что отбирает поступившую литературу и подготовляет материал для печати в специальных сборниках и бюллетенях. Эту работу проводят сейчас 13 квалифицированных переводчиков. К ним для помощи прикреплены профессора и научные работники, являющиеся редакторами бюллетеней. Отпечатанные типографским способом бюллетени рассылаются по всему Советскому Союзу.



Начались подготовительные работы по строительству большого и красивого дома треста Углавхлеб на углу улиц Файзуллы Ходжаева и Полиграфической. Сюда уже завезен кирпич и производится освоение участка.

Общая кубатура здания — 22 тыс. куб. метров.

В первом этаже со стороны улицы Файзуллы Ходжаева разместятся булочная и кондитерская, а со стороны Полиграфической улицы — кафе. Второй и третий этажи (по улице Файзуллы Ходжаева) будет занимать трест, а по Полиграфической улице располагаются жилые квартиры и общежитие треста. В третьем же этаже запроектирован зал заседаний с кулуарами.

Проект составлен архитектором **А. И. Павловым.** Под его же руководством будет производиться и строительство здания, которое закончится в 1937 году.

НА ГОРОДСКИЕ ТЕМЫ

Трамвайная неразбериха

С наступлением зимы дирекция Ташкентского трамвая изменила движение по ряду маршрутов, широко разрекламировав это мероприятие, будто бы способное разгрузить наиболее тяжелые участки. Получилось наоборот: новая система еще более ухудшила положение.

Широколейная линия еще не введена в полную эксплоатацию. На ней курсирует слишком мало составов. К тому же вагоны двигаются на половинной скорости. Поэтому весьма незначительное количество пассажиров может пользоваться трамваем № 11. Весь поток пассажиров направляется на трамвай № 1, идущий теперь от вокзала до Ходры через Беш-Агач. Однако движение на этой линии организовано из рук вон плохо. На каждом разъезде вагоны простаивают по 10—15 минут. Участковые контролеры, диспетчеры и руководители службы движения Таштрама тт. Сагдуллаева и Марьямченко не могут обеспечить правильной регулировки. Трамвайные поезда идут вереницами в одну сторону, а затем пачками возвращаются обратно. Неудивительно, что всюду образуются громадные очереди.

В «часы пик» — утром с 9 до 11 и вечером с 4 до 7 часов на трамваях № 1 и № 11 творится нечто невообразимое. На остановках у Воскресенского базара и около поликлиники им. Семашко образуются толпы из нескольких сот ожидающих. Трамвайные составы отходят, увешанные гроздьями людей.

Многие вагоновожатые начали опять работать «по-старинке»: отправляют вагоны, не дав сойти всем пассажирам, не обращают внимания, как идет посадка и т. д.

Только безотлагательной можно обеспечить решение Таштрама об отмене маршрута № 4 (от Воскресенского базара до Беш-Агача). Четвертый маршрут разгружал самый ответственный участок линии от центра города до ряда промышленных предприятий (фабрика им. Файзуллы Ходжаева, кожзавод, Бурджар, Мясокомбинат, хлебозавод № 3 и др.) и учебных заведений. Даже в тот период, когда ходили трамваи № 1 и № 4, все вагоны были загружены доотказа.

Надо срочно исправить допущенные ошибки, восстановить маршрут четвертого номера до Беш-Агача и сдать, наконец, в нормальную эксплоатацию линию № 11. Дирекция Таштрама (тт. Икрамов и Зименков) обязаны принять меры для того, чтобы на всех линиях движение вагонов проходило нормально.

ГРОМОВ.

—o—

Историко-революционный музей на сельхозвыставке

Историко-революционный музей Узбекистана готовится к участию на всесоюзной сельскохозяйственной выставке 1937 года.

Разрабатываются интереснейшие темы, которые охарактеризуют колониальный Туркестан и советский Узбекистан.

На выставке будут широко представлены материалы, рисующие дореволюционный быт дехканина, чайрикера и зажиточную жизнь современного колхозного Узбекистана; затем — рабство при ханах и колонизаторах; быт женщин-узбечек до революции и жизнь современной, освобожденной женщины; подпольная работа большевиков в нашей республике; Октябрь в Ташкенте и т. д.

Всего музей готовит восемь стендов, на которых будут выставлены фотографии, документы, макеты, картины и т. д.

Уже приступлено к составлению экспозиционного плана выставки. Этой работой занят старший научный работник музея тов. Бальных.

Почему нет чулок?

Где можно купить дамские чулки? Этот вопрос все чаще слышится у прилавков магазинов. С недавнего времени дамские чулки исчезли из продажи. Их нет в Союзунивермаге, магазинах Узбекторга, Таштрансторга и других торгующих организаций.

Люди охотятся за чулками, обходят десятки магазинов — и всюду получают один и тот же ответ:

— Чулок нет и не скоро будут...

С легкой руки работников торговли дамские чулки зачислены в разряд остродефицитных товаров. Нелепость этого утверждения очевидна.

На самом же деле произошло вот что. Ряд фабрик, поставляющих Ташкенту свои товары, не выполнил своих договоров. А местные торгующие организации ничего не сделали для того, чтобы исправить создавшееся положение. Им предоставлено право производить самозакупки в центре, путем посылки своих представителей в различные города Союза. Местные торгующие организации имеют возможность закупить недостающие товары. Между тем, эта возможность не используется. Таштрансторг систематически не выполняет плана самозакупок. Та же картина наблюдается в Союзунивермаге.

АР.

—o—

ШАХМАТЫ

Предстоят интересные встречи

Комитет по делам физкультуры и спорта при СНК УзССР в ближайшее время организует поездку шахматного мастера Фреймана по городам и районам Узбекистана. С. Н. Фрейман посетит Самарканд, Фергану, Андижан, Маргелан и другие города, где прочтет серию докладов и лекций на шахматные темы и даст сеансы одновременной игры.

*

Разработан и утвержден план шахматно-шашечных соревнований по Узбекистану на 1937 год. В мае будущего года решено провести турнир-чемпионат на первенство республики. Из других соревнований интересны турниры женщин-шахматисток и школьников, которые состоятся в первой половине будущего года. Летом в Ташкент приедут команды шахматистов и шашистов Украины и Закавказья. Для повышения квалификации местных игроков проектируется открытие школы шахматного мастерства. Впервые в будущем году состоится командный турнир городов и спортобществ.

*

Чемпион Узбекистана по шашкам мастер С. М. Блиндер находится сейчас в Киеве и тренируется с лучшими украинскими игроками. В Киеве он играет матч со своим братом, бывшим чемпионом СССР Борисом Блиндером. Пока сыграны 6 партий матча, из которых узбекистанский шашист одну выиграл, две проиграл и три свел вничью. В январе — феврале С. М. Блиндер примет участие в отборочном турнире мастеров и, возможно, в состязании лучших шашистов СССР.

ТАШКЕНТУ НУЖЕН КЛУБ АЛЬПИНИСТОВ

Альпинизм становится любимым спортом молодежи Узбекистана. Студенты Медицинского института, рабочие Таштрама и Наркомзема, бойцы НКВД и САВО поднимались нынче на пик им. Великанова. Большой горный переход в 1.300 километров совершили молодые строители Чирчикского химкомбината. Надо полагать, что на будущий год альпинистское движение сильно возрастет. Назрела необходимость создания в Ташкенте альпинистского клуба.

Что, по моему мнению, должен делать клуб?

Здесь должны готовиться кадры квалифицированных инструкторов. Здесь должны об'единяться альпинистские силы и изучаться опыт таких замечательных восхождений, как восхождение отряда САВО на пик им. Ленина.

Клуб, по-моему, должен сосредоточить и об'единить материалы по географии, экономике, растительному и животному миру, полезным ископаемым, собранные альпинистами. В ведении клуба должна быть сосредоточена и вся массовая работа.

В организации клуба большую роль должен сыграть комсомол, профсоюзные организации и Комитет по делам физкультуры и спорта.

Альпинист М. КОЙФМАН.

—o—

Будет ли каток?

Вчера мы писали о том, что ташкентский городской комитет физкультуры и спорта, несмотря на благоприятные условия и устойчивую холодную погоду, не залил ни одного катка. Вчера же председатель ташкентского комитета тов. М. Напетов сообщил редакции, что сегодня будут открыты небольшие катки на стадионе «Динамо». Имеется договоренность о заливке аллей в парке Дома Красной армии. Принимаются меры к тому, чтобы открыть большой каток на футбольном поле стадиона «Динамо».

Кроме того, горсовет распорядился временно закрыть движение по улице Сталина от Дома Красной армии до улицы Ленина и предоставить ее конькобежцам.

—o—

СУД

БАНДИТ

В один из летних вечеров курсант высших курсов связи Мирсагат Ризаев познакомился в парке имени Кафанова с неизвестной женщиной. Около часа ночи, когда парочка сидела в темной аллее на скамейке, из темноты выпрыгнули четверо мужчин и одна женщина. Угрожая оружием, они сняли с Ризаева ботинки, брюки, пиджак, отобрали 250 рублей и на 300 рублей облигаций и скрылись.

В ту же ночь уголрозыском был задержан один из бандитов, оказавшийся Аргамом Умаровым. Нарсуд 153-го участка приговорил Умарова к тюремному заключению на 8 лет.

Ответственный редактор М. ХАСАНОВ.

Управление по делам искусств при СНК УзССР
ГОСУДАРСТВЕННЫЙ УЗБЕК. АКАДЕМИЧЕСКИЙ ДРАМТЕАТР им. ХАМЗА
(Ходж. горчакй № 11)
22 декабря 89-й спектакль
23 декабря 90-й спектакль
ШАХ-НАМЕ

ТЕАТР Красной армии САРО
22 декабря спектакля нет.
23 декабря абонементн. талон № 44
24 декабря абонементн. талон № 45
Премьера М. ГОРЬКИЙ.
ЕГОР БУЛЫЧЕВ
Билеты продаются в кассе театра с 11 до 1 часа и с 4 до 8 ч. 30 м. веч.
Начало спектакля в 8 ч. 30 м. веч.
Телефон № 35-70.

Управление Ташкентской ж. д. объявляет, что
СКОРЫЕ ПОЕЗДА №№ 5 и 6
Москва—Ташкент
ОТМЕНЯЮТСЯ,
В последний раз п. № 6 прибывает в Ташкент, и п № 5 отправляется из Ташкента 25 декаб. с. г.
Почтовые поезда №№ 73 и 74 сообщения Москва-Андижан устанавливаются в обращении через день, отправление из Москвы начиная с 23 декабря с. г. по четные числа месяца.
Пассажирские поезда №№ 55 и 56 сообщения Ташкент—Сызрань с 25 декаб. с. г. отменяются.
Последний раз п. № 55 отправляется из Ташкента 24 декабря с. г., п. № 56 прибывает 1 января 1937 года.
УПРАВЛЕНИЕ.

ВНИМАНИЕ!
Независимо от коллективного страхования
КАЖДЫЙ ТРУДЯЩИЙСЯ МОЖЕТ ЗАСТРАХОВАТЬ СВОЮ ЖИЗНЬ
В ИНДИВИДУАЛЬНОМ ПОРЯДКЕ.
1. На случай смерти и инвалидности от несчастных случаев на сумму от 1.000 рублей и выше. Плата от 2 р. 50 к. до 15 руб. в год за каждую 1.000 руб. страх. суммы (в зависимости от рода занятий застрахующегося).
2. На случай смерти (от остродефицитных болезней) на сумму от 500 до 5.000 рублей. Плата 2 р. 50 к. в год за каждую 1.000 р. страх. суммы.
3. Только на случай смерти от любой причины (с медицинским осмотром) на сумму от 1.000 руб. и выше. Плата от 15 до 50 к. до 40 руб. в год за каждую 1.000 руб. страх. суммы (в зависимости от возраста страхующегося).
Подробные сведения об условиях и порядке застрахования—в районных (городских) инспекциях Госстраха или ранграфо.
кв. 6860—10.
УЗГОССТРАХ.

22 декабря с. г. в 7 часов вечера в Оргкомитете художников (Пушкинская, 36)
СОСТОИТСЯ ЛЕКЦИЯ
проф. УСПЕНСКОГО
о жизни и научной деятельности М. В. ЛОМОНОСОВА.
Вход свободный.
кв. 7234.

Управление по делам искусств при СНК УзССР
ГОСУДАРСТВЕННЫЙ УЗБЕКСКИЙ МУЗЫКАЛЬНЫЙ ТЕАТР им. АКМАЛЯ ИКРАМОВА
(зимний театр им. Свердлова, улица «Правды Востока», 25, телефон № 34318).
22 декабря 25-й спектакль
ЛЕЙЛИ и МЕДЖНУН
с участием засл. арт. Халимы Насыровой и арт. Карима Закирова. В балете участвует нар. арт. респ. Тамара Ханум.
Начало ровно в 8 час. вечера.
Касса открыта с 3 ч. дня.

ОТКРЫТА ПОДПИСКА на 1937 г. на издания
ТЕАТР И ДРАМАТУРГИЯ
Ежемесячный журнал теории, практики и истории театрального искусства, орган Союза советских писателей.
ПОДПИСНАЯ ЦЕНА: 12 мес.—72 руб., 6 мес.—36 руб., 3 мес.—18 руб.
СОВЕТСКОЕ ИСКУССТВО
Шестидневная газета по вопросам театра, муз. ки., изобразительных и пространственных искусств. Орган Всесоюзного комитета по делам искусств при СНК СССР.
ПОДПИСНАЯ ЦЕНА: 12 мес.—12 руб., 6 мес.—6 руб., 3 мес.—3 руб.
Подписку направляйте почтовым переводом: Москва, б. Страстной бульвар, 11. Жургазобъединение, или сдавшим на структурах и уполномоченным Жургаза на местах. Подписка также принимается повсеместно по тов. отделениям Союзпечати и уполномоченными транспортных газет.
кв. 7264. Жургазоб'единение.

Управление по делам искусств при СНК УзССР
Государственный русский театр оперы и балета им. Свердлова
(ул. „Правды Востока", 25)
23 декабря 48-й спектакль
ПИКОВАЯ ДАМА
24 декабря утро 49-й спектакль
ЛЕБЕДИНОЕ ОЗЕРО
Начало дневн. спектаклей в 12 час., вечерних—в 8 час.
Кассы открыты с 3 до 9 час. веч.

Институт эпидемиологии и микробиологии
(ул. Кафанова, 6)
ПОКУПАЕТ
у всех граждан и госучреждений
посуду емкостью от 2 до 15 литров,
независимо от формы, в неограниченном количестве.
С предложениями обращаться по указанному адресу в часы занятий от 9 час. 30 мин. до 16 часов. Телефон 31926 и 32202.
кв. 7150. 16. 20.

Управление по делам искусств при СНК УзССР
Государственный русский драмтеатр имени М. ГОРЬКОГО
(Карла Маркса, 33)
22 декабря 79-й спект. сезонного абон.
23 декабря 80-й спект. сезонного абон.
24 декабря утро 81-й сп. сезон. аб.
ГлД ДЕВЯТНАДЦАТЫЙ
24 декабря вечер 82-й сп. сезон. абон.
БЕЗУМНЫЙ ДЕНЬ
или ЖЕНИТЬБА ФИГАРО
Начало спектаклей дневных в 12 часов, вечерних—в 8 час.
Касса открыта с 3 час. дня.

Управление животноводства Узнаркомзема
МЕНЯЕТ
полуторатонную „ГАЗ-АА"
выпуска октября 1936 г. на полуторатонку „ПИКАП" соответствующего качества.
ТАМ ЖЕ ТРЕБУЮТСЯ:
инспектор-бухгалтер—1, старший бухгалтер в совхоз—1, зам. старшего бухгалтера в совхоз—1 со стажем работы в совхозах Наркомсовхозов и Наркомзема.
Обращаться в комнату 15, в часы занятий. Телефоны №№ 32352, 31 70.
Управление животноводства.
кв. 7208, 7209. 17. 20.

Магазин СОЮЗКУЛЬТТОРГА
ИМЕЕТ ФОТОАППАРАТУРУ:
„ФЭД" — пленочный аппарат, рассчитанный при одной зарядке на 36 снимков,
„ФОТОКОР" № 1 9×12
„ТУРИСТ" 6,5×9
укомплектованные фотопленкой, пластинками, бумагой, зарядными кассетами, фотографическими и всеми химикатами.
ИМЕЕТСЯ БОЛЬШОЙ ВЫБОР ФОТОПЛАСТИНОК.
кв. 7220.

Вечернее отделение ташкентского филиала Учкомбината В. О. „Союзоргучет"
продолжает прием учащихся на курсы:
подготовки счетоводов-бухгалтеров средней квалификации.
повышения квалификации ст. и гл. бухгалтеров.
Прием заявлений и документов производится и справки об условиях приема выдаются в канцелярии курсов Иканская ул., дом № 15, от 12 до 18 часов.
Прием заканчивается 31 декабря 1936 г.
кв. 7228.

Узбекские весоремонтные мастерские „ГЕОВИП"
ОТКРЫЛИ СПЕЦИАЛЬНЫЕ МАСТЕРСКИЕ
ПО РЕМОНТУ АНАЛИТИЧЕСКИХ ВЕСОВ
С ЗАМЕНОЙ ДЕТАЛЕЙ.
Мастерские снабжены запасными частями и высококвалифицированными мастерами.
Имеются отделения в гг. Андижане и Самарканде.
Работы производятся в мастерских и посылают мастеров по вызову организаций.
Ташкентские мастерские принимают заказы на разные механические, музыкальные, медицинские, же тные, деревообделочные работы. Изготовляются комплекты детской мебели, игрушки, учебные наглядные пособия, спортинвентарь, разная бутафория из папье-маше для
ДЕКОРАЦИИ ВИТРИН ТОРГУЮЩИХ ОРГАНИЗАЦИЙ.
Объявляется, что мастерские „ГЕОВИП" приступили с 1 декабря 1936 г. к заключению договоров на 1937 г. по ремонту и установке весоизмерительных приборов всех систем, манометров и геодезических приборов. Просьба к заинтересованным организациям—высылать своих представителей для заключения договоров по адресам:
г. Ташкент, Энгельса, д. 64, телефон № 34-550.
г. Самарканд, Хош-Хауз, 7-0, телефон № 305.
г. Андижан, Карла Маркса, 35, телефон № 173.
кв. 6189. 10. 12. 14.
ДИРЕКЦИЯ.

В связи с ликвидацией склада
ПРОДАЮТСЯ:
геодезические инструменты: нивелир, теодолит, мензульный столик, измерительные приборы, сельхозинвентарь разрозненные части тракторов, пишущие машинки, плиты чугунные и др.
Адрес, ул. Энгельса, 129, склад отдела снабжения Узсоюза НКПД УзССР.
кв. 7261. 18. 20.

СЕГОДНЯ В КИНО
ЗВУКОВЫЕ КИНОФИЛЬМЫ
„РОТФРОНТ" (быв. Беш-Агач. трам. № 1).
Днем: Веселые ребята
Вечером: Партбилет
В фойе джаз
„КИНА" (ул. ул. Ленина и К. Маркса).
Днем и вечером: ГРУНЯ КОРКАЧОВА (СОЛОВЕЙ-СОЛО УШКО)
„ИСКРА" (ул. ул. Ленина и Ленинградской)
Днем: ПЕТЕР
Вечером: НАТАЛКА ПОЛТАВКА

Государственное издательство легкой промышленности
ГИЗЛЕГПРОМ
ОТКРЫТА ПОДПИСКА НА 1937 ГОД
на технические журналы по легкой промышленности:
„ЛЕГКАЯ ПРОМЫШЛЕННОСТЬ" рассчитан на инженерно-технические кадры, экономистов и административно-хозяйственный персонал.
ПОДПИСНАЯ ЦЕНА: на год—24 р., на 6 мес.—12 р., на 3 мес.—6 р.
„ХЛОПЧАТОБУМАЖНАЯ ПРОМЫШЛЕННОСТЬ" рассчитан на инженерно-технические кадры, мастеров, квалифицированных рабочих, вузовцев и студентов вузов и техникумов.
ПОДПИСНАЯ ЦЕНА: на год—21 р. 60 к., на 6 мес.—10 р. 80 к., на 3 мес.—5 р. 40 к.
„ОПЫТ ТЕКСТИЛЬЩИКА" рассчитан на квалифицированных рабочих и подмастерьев.
ПОДПИСНАЯ ЦЕНА: на год—6 р., на 6 мес.—3 р., на 3 мес.—1 р. 50 к.
„ШЕЛК" рассчитан на инженерно-технические кадры, мастеров, квалифицированных рабочих и студентов вузов и техникумов.
ПОДПИСНАЯ ЦЕНА: на год—12 руб., на 6 мес.—6 руб.
„ШВЕЙНАЯ ПРОМЫШЛЕННОСТЬ" рассчитан на инженерно-технические кадры и мастеров.
ПОДПИСНАЯ ЦЕНА: на год—15 руб., на 6 мес.—7 руб. 50 коп., на 3 мес.—3 руб. 75 коп.
„ПОЛИГРАФИЧЕСКОЕ ПРОИЗВОДСТВО" рассчитан на инженерно-технический и административный персонал и студентов вузов и техникумов.
ПОДПИСНАЯ ЦЕНА: на год—15 руб., на 6 мес.—7 руб. 50 коп., на 3 мес.—3 руб. 75 коп.
Подписку на журналы и по иным суммам направляйте по адресам:
МОСКВА, Чистые пруды, 12-а, комн. 734, Гизлегпром; секущий сове № 50149 в м. с. лер. отд. Госбанка.
ЛЕНИНГРАД, пр. 25 Октября, 28, отделение Гизлегпрома.
Кроме того, подписка принимается всеми почтовыми отделениями.
кн. 452.

Гос. научно-исследовательский институт физиотерапии и курортологии им. Семашко
НА ИМЕЮЩИЕСЯ 3 ВАКАНСИИ АСПИРАНТОВ
ОБЪЯВЛЯЕТ КОНКУРС
Срок окончания подачи заявлений—10 января 1937 года.
Требование института от кандидатов: не менее 3 лет врачебного стажа и работы в районе. Предпочтение будет отдаваться лицам коренных национальностей Средней Азии.
кв. 7206. 16. 18.
ДИРЕКЦИЯ ИНСТИТУТА.

Всесоюзному тресту СОЮЗСЕРА
ТРЕБУЮТСЯ
для работы в районе
КАМЕНЩИКИ (по равочему камню), СЧЕТ
ные работники и ученики и средней квалификации, МАРКШЕЙД РА-ИНЖЕНЕРЫ, ТЕХНИКИ.
Обращаться: Ташкент, ул. Чичерина, 22, кадры, с 11 до 3 час. дня.
кв. 7117. 5. 8.

Центральной детской технической сельхозстанции Узнаркомзема
(Жуковская, № 16)
для заведывания лабораториями юннатов
ТРЕБУЮТСЯ:
научный работник-ботаник—1,
научный работник-зоолог —1,
опытный садовник —1.
За всеми справками обращаться в сельхозотдел станции в часы занятий. Малоквалифицированным просьба не беспокоиться.
кв. 7258. ДИРЕКЦИЯ.

На основании постановления Узпромсовета от 11 октября
кустарно-промысловая артель им. 18-й год. Октября,
расположенная на станции Мингтюбинская,
ОБРАЩЕНА К ЛИКВИДАЦИИ.
Претензии направлять по адресу ликвидкома в 2-х недельный срок со дня опубликования.
Ликвидком.
с/о. 8164.

АДРЕС РЕДАКЦИИ: Урда, Полиграфическая ул., Полиграфкомбинат, 1-й под'езд; второй этаж. ТЕЛЕФОНЫ: секретариат —34.147; ОТДЕЛЫ: партстроительства —32.347, советского строительства — 30.522, международной информации—35.649, хлопковый — 34.524, промышленный — 34.063; местной информации—35.633; рабочих писем — 30.276, доб. — 21, зав. издательством — 32.358, отдел об'явлений—31.528. Упал. Узглавлита № 6081 Полиграфкомбинат им. А. Икрамова.