Пролетарии всех стран, соединяйтесь!

ПРАВДА ВОСТОКА

газета издается с апреля 1917 года

ОРГАН ЦК КОМПАРТИИ УЗБЕКИСТАНА, ВЕРХОВНОГО СОВЕТА И СОВЕТА МИНИСТРОВ УЗБЕКСКОЙ ССР

№ 98 (19275) • Воскресенье, 27 апреля 1980 года • Цена 2 коп.

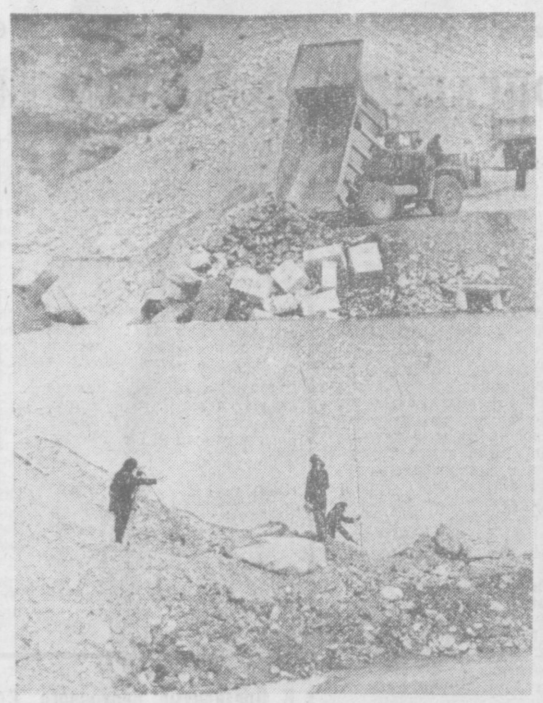

Как уже сообщалось, в третий раз бурный Чирчик покорился строителям, сооружающим на этой реке каскад гидроэлектростанций. Сомкнулись берега плотины Газалкентской ГЭС. Чирчик пошел по новому руслу, через отводящий канал. Строители Газалкентской ГЭС дали слово включить первый агрегат ко Дню энергетика — 21 декабря.

На снимке: последние минуты перед тем, как сомкнутся берега.

Фото Р. ШАГАЕВА (УзТАГ).

ВОСПИТЫВАТЬ ИДЕЙНУЮ УБЕЖДЕННОСТЬ

РОВНО год тому назад Центральный Комитет КПСС принял постановление «О дальнейшем улучшении идеологической, политико-воспитательной работы». Этот важнейший исторический документ — долгосрочная программа воспитания советских людей в духе высокой идейности, преданности Родине, идеалам коммунизма. Постановление ЦК КПСС, а затем проведенное на его основе Всесоюзное совещание работников идеологического фронта стали крупным событием во всей идейно-политической жизни.

Совершенствовать идеологическую деятельность партии в соответствии с требованиями современного этапа развития советского общества, постепенного перехода к коммунизму; обеспечить высокий научный уровень пропаганды и агитации, усилить ее деловитость и конкретность, связь с жизнью, решением хозяйственных и политических задач, развивать ее наступательный характер — вот основные направления идеологической работы партийных организаций.

Партия указывает и путь повышения идейного уровня и эффективности этой работы — комплексный подход к постановке всего дела воспитания: обеспечение тесного единства политического, трудового и нравственного воспитания с учетом особенностей различных групп населения.

Большое внимание уделяет партия уровню и качеству идеологической работы. Она призывает отрешиться от бездушного и бездумного формализма, склонности к шаблонам и словесной трескотне. Самое главное сегодня — придать всей воспитательной работе на всех ее ступенях и направлениях живой, творческий характер, добиваться единства слова и дела.

В соответствии с этими требованиями значительно усилили руководство идеологической, политико-воспитательной работой партийные организации нашей республики.

Как указывалось на состоявшемся недавно республиканском собрании актива идеологических работников, сегодня, как никогда ранее, мы располагаем хорошими возможностями и благоприятными условиями для коммунистического воспитания масс. В республике создан широкий, квалифицированный агитационно-пропагандистский и информационный аппарат, прочная и постоянно развивающаяся база для повышения эффективности и качества идеологической работы.

Благодаря принятым мерам возрос научно-теоретический уровень марксистско-ленинского образования и экономической учебы, качественно улучшился состав пропагандистских кадров. Активизировалась лекционная, устная политическая пропаганда и агитация. Повсеместно вошла в практику организация единых политдней, научно-практических конференций, семинаров по вопросам марксистско-ленинской теории, внешней и внутренней политики КПСС, по проблемам идеологической работы. Созданы и плодотворно работают более четырех тысяч лекториев и народных университетов по тридцати пяти отраслям знаний.

Особенно широкий размах приобрела идейно-воспитательная работа в период подготовки к 110-летию со дня рождения В. И. Ленина, которое трудящиеся нашей республики, как и все советские люди, отметили в обстановке всеобщего политического и трудового подъема, с горячей решимостью успешно выполнить предначертания партии, задания десятой пятилетки. На высоком идейном уровне прошли общественно-политические чтения «Дело Ленина живет и побеждает», открытые партийные собрания с повесткой дня «Жить, работать и бороться по-ленински, по-коммунистически».

Большую заботу проявляют партийные организации республики о дальнейшем усилении нравственного воспитания трудящихся, формировании у них коммунистической морали. Заслуживает, например, внимания опыт Ташкента и ряда других городов республики, где разработаны «нравственные принципы жителя образцового коммунистического города». Эти принципы обсуждаются в трудовых коллективах, внедряются в жизнь везде — на производстве, в общественной деятельности, в быту.

В нашей многонациональной республике неослабное внимание уделяется воспитанию трудящихся в духе социалистического интернационализма и животворного советского патриотизма.

Усилилась воспитательная роль трудовых коллективов, полнее стали использоваться воспитательные возможности социалистического соревнования, прогрессивных форм организации труда в промышленности, сельском хозяйстве, строительстве, на транспорте.

Постоянной заботой партийных организаций стали совершенствование воспитания молодежи, повышение ее идейной закалки и подготовки к активной трудовой и общественной деятельности, гармоническое развитие подрастающего поколения.

Усилилась роль в решении задач коммунистического воспитания средств массовой информации и пропаганды, литературы и искусства. Проводится большая работа, направленная на дальнейший подъем культуры быта тружеников города и села.

В общем, за год сделано уже немало. Однако было бы неверным считать, что сделано достаточно. И успокаиваться достигнутым не приходится. Тем более что еще не всегда и не везде идеологическая работа приносит желаемые результаты.

На республиканском собрании актива идеологических работников подчеркивалось, что до сих пор не изжиты чуждые нашему образу жизни такие уродливые явления, как стяжательство, взяточничество, стремление побольше урвать от общества, бесхозяйственность и расточительство. Большим злом являются пьянство и хулиганство, бюрократизм и бездушное отношение к людям, нарушения трудовой дисциплины и общественного порядка.

В борьбе с этими негативными явлениями надо шире использовать все формы и средства идеологического воздействия.

Партийным организациям республики предстоит еще огромная и настойчивая работа, направленная на то, чтобы все формы и методы коммунистического воспитания поднять на новый уровень, который отвечал бы требованиям времени и запросам советских людей.

Четкая задача в этом направлении поставлена в речи Генерального секретаря ЦК КПСС, Председателя Президиума Верховного Совета СССР товарища Л. И. Брежнева при вручении ему Ленинской премии:

«Чем дальше мы движемся по пути коммунистического строительства, чем сильнее становится наша экономика и обеспеченнее жизнь людей, тем большее значение приобретают задачи общественно-политического, культурного, морального, эстетического воспитания людей. Разрыва в материальном и духовном развитии допускать нельзя, это грозило бы многими бедами».

Постановление ЦК КПСС «О дальнейшем улучшении идеологической, политико-воспитательной работы» и сегодня, и в перспективе — это конкретная, научно обоснованная программа совершенствования форм и методов идейно-воспитательной деятельности партийных организаций. Их первейшая задача — неустанно овладевать ленинским искусством воспитания масс, повышать научный уровень пропаганды и агитации, придавать им живой, творческий, наступательный характер, усиливать их связь с решением хозяйственных и социально-культурных задач, направлять острие идеологического воздействия на воспитание у каждого труженика стремления работать по-ленински, по-коммунистически.

В БРАТСКОЙ СЕМЬЕ — К НОВЫМ ВЫСОТАМ

ТОРЖЕСТВА В АЗЕРБАЙДЖАНЕ

БАКУ, 26 апреля. (Корр. ТАСС). Три факела, вспыхнувшие сегодня в чашах гигантских светильников на площади В. И. Ленина, придали новый смысл древнему названию Азербайджана — страны огней. Зажженные от огня вечной памяти на могиле 26-ти бакинских комиссаров, на братском кладбище воинов, павших в битвах с фашизмом, и от мирного мартена, они символизируют верность тружеников республики революционным, боевым и трудовым традициям советского народа.

Этим торжественным ритуалом отмечен сегодня праздник на центральной площади города, посвященный 60-летию Азербайджанской ССР и Компартии Азербайджана.

Праздник открылся парадом войск Бакинского гарнизона. А затем страницы героической летописи Советского Азербайджана воспроизвели тысячи участников театрализованного представления.

Демонстрируя преемственность поколений, с праздничными рапортами вышли на площадь трудящиеся Баку. Транспаранты, поднятые над колоннами, рассказали о замечательных успехах Азербайджана за 60 лет Советской власти, о новых рубежах тружеников республики.

С трибуны участников праздника приветствовали кандидаты в члены Политбюро ЦК КПСС Г. А. Алиев, П. М. Машеров, Ш. Р. Рашидов, М. С. Соломенцев, Э. А. Шеварднадзе, другие руководители делегаций союзных республик, принявшие участие в юбилейных торжествах.

СЛАВНЫЙ ЮБИЛЕЙ БРАТСКОГО НАРОДА

25 апреля в Баку состоялось торжественное заседание ЦК Компартии Азербайджана и Верховного Совета республики, посвященное 60-летию Азербайджанской ССР и Коммунистической партии Азербайджана. С докладом на торжественном заседании выступил кандидат в члены Политбюро ЦК КПСС, первый секретарь ЦК Компартии Азербайджана Г. А. Алиев.

Горячо поздравляли с юбилеем трудящихся Азербайджана руководители делегаций братских союзных республик, городов Москвы и Ленинграда. С приветственной речью выступил кандидат в члены Политбюро ЦК КПСС, первый секретарь ЦК Компартии Узбекистана Ш. Р. Рашидов.

Речь тов. Ш. Р. РАШИДОВА

— Дорогие товарищи! Наши азербайджанские братья и сестры!

Светлый, замечательный праздник пришел на древнюю, прекрасную азербайджанскую землю, праздник 60-летия Азербайджанской Советской Социалистической Республики, ее героического, закаленного в боях и труде авангарда — Коммунистической партии Азербайджана. **(Бурные аплодисменты).**

Разделяя с вами высокую радость этих торжественных дней, Центральный Комитет Компартии Узбекистана, Президиум Верховного Совета и Совет Министров Узбекской ССР от имени всех трудящихся нашей республики горячо и сердечно поздравляют братский азербайджанский народ с этим славным событием, с почетной наградой — орденом Ленина, которого ваша республика удостоена за большие успехи в осуществлении решений XXV съезда КПСС, за досрочное выполнение заданий десятой пятилетки. **(Аплодисменты).**

Патриотическое, интернациональное чувство гордости советских людей за братский азербайджанский народ нашло выражение в теплых, волнующих словах поздравления Генерального секретаря ЦК КПСС, Председателя Президиума Верховного Совета СССР товарища Л. И. Брежнева в каждой строке пламенного приветствия Центрального Комитета КПСС, Президиума Верховного Совета и Совета Министров СССР. **(Бурные аплодисменты).**

Как богатырский, эпический сказ, как поэма о титанических подвигах народа-борца, народа-созидателя прозвучал сегодня здесь доклад кандидата в члены Политбюро ЦК КПСС, первого секретаря ЦК Компартии Азербайджана, нашего большого друга Гейдара Алиевича Алиева. **(Бурные аплодисменты).**

Этот доклад, глубокий и емкий, развернул перед нами широкую, захватывающую панораму славного пути, пройденного азербайджанским народом от нищеты и отсталости в прошлом к свободе, братству и свету счастливых сегодняшних дней. Перед нами прошли, сменяя друг друга, картины революционных боев и гражданской войны. Символом мужества навсегда останется деятельность Бакинской коммуны, подвиг 26-ти бакинских комиссаров.

Вместе с нами в торжественный час юбилея республики стоят, как на вечной вахте, те, кто закладывал на азербайджанской земле фундамент социализма, кто в годы Великой Отечественной войны отдал жизнь свою за нашу победу. 35-ю годовщину которой мы радостно отметим через несколько дней. Вместе с нами всегда и везде вождь мирового пролетариата, титан научной мысли Владимир Ильич Ленин, чье 110-летие только что как величайший праздник торжества и единения прогрессивных сил человечества отметила вся наша планета. **(Аплодисменты).**

Велики, поистине эпохальны успехи во всех областях экономики, социального развития, науки и культуры, достигнутые трудящимися Азербайджанской ССР за шесть десятилетий социалистического строительства. С каждым годом растет, становится все более весомым вклад Азербайджана в развитие единого народнохозяйственного комплекса нашей Отчизны. И эти успехи и завоевания, подъем и бурный расцвет экономики и культуры Азербайджана — все это воплощенные в жизнь заветы великого Ленина, практическая реализация мудрости, воли, энергии созданной им Коммунистической партии, которую возглавляет верный продолжатель дела гениального Ленина, мудрый стратег коммунизма и мира, вдохновитель побед советского народа, наш дорогой Леонид Ильич Брежнев. **(Бурные аплодисменты).**

Крылья ленинской дружбы возносят к высотам коммунистического будущего единую семью наших братских народов. Мы помним, мы знаем, что значило и значит для каждой из наших республик братская помощь многонациональной советской семьи, но особенно важной, решающей является бескорыстная, щедрая помощь всем другим народам и нациям нашей прекрасной семьи, оказываемая великодушным великим русским народом. **(Аплодисменты).** Об этом со всей очевидностью говорит исторический опыт Азербайджана, так же, как опыт, счастливый и поучительный, всех других советских народов. Вот почему будет уместно и кстати в этот торжественный час сказать во весь голос: «Спасибо тебе, наш старший и могучий брат, великая тебе благодарность!» **(Бурные аплодисменты).**

Сквозь дымку веков пристально смотрят на нас одухотворенные герои бессмертных творений гениальных поэтов азербайджанца Низами и узбека Навои — яркое свидетельство извечности духовных связей азербайджанского и узбекского народов. Навои испытал благотворное влияние Низами, чье творчество было подлинной школой для всех поэтов Востока.

Верными спутниками и преданными соратниками шли по крутым дорогам истории азербайджанский ремесленник и узбекский дехканин, сквозь мрачную тьму прошлого, через высокие перевалы народной судьбы пронесли мы нашу дружбу в едином строю бойцов революции, скрепили свое освященное кровью родство, и заря новой жизни взошла для нас в один общий час, светлый час Великого Октября. **(Аплодисменты).**

Трудно даже перечислить, сколь многими нитями связаны наши народы сегодня. Это живое и полнокровное взаимодействие в области промышленного и сельскохозяйственного производства, в сфере науки, литературы и искусства, на уровне контактов между республиканскими учреждениями, общественными организациями и просто большой человеческой дружбы. Со всем братским радушием, на какое способен узбекский народ, мы встретим в июне участников дней литературы и искусства Азербайджана в Узбекистане. Представителям художественной интеллигенции двух республик есть о чем посоветоваться, чем поделиться друг с другом. Мы соревнуемся с талантливыми мастерами хлопководства братской республики, которая традиционно каждый год посещает наши колхозы и совхозы, помогает нам советом и делом.

Многое переняли нефтяники Узбекистана из богатого опыта славных азербайджанских нефтеразведчиков, бурильщиков, промысловиков, издавна занимающихся добычей «черного золота». Мы помним, с какой горячей готовностью пришли на помощь Ташкенту, пострадавшему от землетрясения, азербайджанские строители. Воздвигнутые ими дома стоят прочно, стоят как нерушимые памятники дружбы и братства наших народов. **(Аплодисменты).**

Как-то в беседе с близким товарищем и давним другом своим, выдающимся азербайджанским поэтом Самедом Вургуном, поэт Гафур Гулям заметил: «Наши народы друг для друга учителя. Наши народы друг у друга ученики». Замечательно сказано, очень точно и емко. Остается добавить, что с тех пор, как были сказаны эти слова, школы взаимного обучения превратились уже в академию, где обмен идеями, опытом, мастерством ведется сегодня на всех направлениях коммунистического строительства. И в этом залог и гарантия того, что нам окажутся по плечу те грандиозные задачи, которые определит и поставит в одиннадцатой пятилетке перед советским народом XXVI съезд нашей славной ленинской партии. **(Аплодисменты).**

Дорогие друзья! Уважаемые товарищи!

В юбилейные дни, естественно и вполне правомерно оглянуться назад, оценить свершенное, осмыслить пройденный путь. Но с этой трибуны видишь не только былое. С вершин вашего славного 60-летия ясно, как в солнечный день, различаешь и грядущее, и это грядущее поистине сказочно, в нем новые свершения, успехи и счастье, в нем сияющий мир коммунизма. **(Аплодисменты).**

Так пусть же крепнет, растет, процветает в веках наш друг и брат — Советский Азербайджан, его ведущая сила — Коммунистическая партия республики! **(Аплодисменты).**

Пусть вечно живет нерушимая братская дружба советских народов! **(Аплодисменты).**

Да здравствует наша великая многонациональная Родина, бастион мира и счастья людей труда! **(Аплодисменты).**

Слава нашей родной партии и ее ленинскому Центральному Комитету! **(Бурные, продолжительные аплодисменты).**

В СООТВЕТСТВИИ С ПРОГРАММОЙ

ЦЕНТР УПРАВЛЕНИЯ ПОЛЕТОМ, 26 апреля. (ТАСС). Завершен полет автоматического транспортного корабля «Прогресс-8», выведенного на околоземную орбиту 27 марта 1980 года.

Сегодня в расчетное время по командам из Центра управления была проведена ориентация корабля «Прогресс-8». В 9 часов 54 минуты московского времени было произведено включение двигательной установки. В результате торможения корабль перешел на траекторию спуска, вошел в плотные слои атмосферы над заданным районом акватории Тихого океана и прекратил существование.

Леонид Попов и Валерий Рюмин продолжают запланированные работы на борту орбитального научно-исследовательского комплекса «Салют-6» — «Союз-35».

В программе сегодняшнего дня контрольные проверки бортовых систем станции, ремонтно-профилактические мероприятия, визуальные наблюдения земной поверхности с целью изучения окружающей среды.

По докладам экипажа, программа полета выполняется успешно. Космонавты чувствуют себя хорошо.

ГЕНЕРАЛЬНОМУ СЕКРЕТАРЮ ЦЕНТРАЛЬНОГО КОМИТЕТА НАРОДНО-ДЕМОКРАТИЧЕСКОЙ ПАРТИИ АФГАНИСТАНА, ПРЕДСЕДАТЕЛЮ РЕВОЛЮЦИОННОГО СОВЕТА И ПРЕМЬЕР-МИНИСТРУ ДЕМОКРАТИЧЕСКОЙ РЕСПУБЛИКИ АФГАНИСТАН

товарищу Бабраку КАРМАЛЮ

От имени Центрального Комитета Коммунистической партии Советского Союза, Президиума Верховного Совета СССР, Совета Министров СССР и от себя лично шлем Центральному Комитету Народно-Демократической партии Афганистана, Революционному совету, правительству Демократической Республики Афганистан и Вам лично сердечные поздравления по случаю национального праздника — второй годовщины Апрельской революции.

Апрельская национально-демократическая, антифеодальная и антиимпериалистическая революция явилась поворотным пунктом в истории страны и международным событием принципиальной важности. Созданная в результате ее победы Демократическая Республика Афганистан встала на путь построения нового общества на принципах социального прогресса и справедливости в интересах трудового народа Афганистана. Благодаря усилиям патриотических и национально-демократических сил под руководством НДПА, партии рабочего класса и всех афганских трудящихся начался новый этап в борьбе революционного Афганистана за укрепление своей независимости, развитие демократии, национальный и социальный прогресс, за укрепление мира и международной безопасности.

С чувством глубокого удовлетворения отмечаем, что с победой Апрельской революции советско-афганские отношения неуклонно укрепляются и углубляются в духе товарищества и революционной солидарности на основе Договора о дружбе, добрососедстве и сотрудничестве. Советский Союз полностью солидарен с борьбой братского афганского народа и его правительства в защиту завоеваний Апрельской революции, за построение нового общества, в отражении продолжающихся агрессивных действий и вмешательства извне империалистических и реакционных сил.

Желаем Народно-Демократической партии Афганистана, Революционному совету, правительству, всему трудовому народу Афганистана дальнейших успехов в борьбе за свою национальную независимость и суверенитет, за проведение революционных социально-экономических преобразований, за обеспечение условий для мирной и созидательной жизни.

Л. БРЕЖНЕВ А. КОСЫГИН

ПРИБЫТИЕ ДЕЛЕГАЦИИ

КАБУЛ, 26 апреля. (ТАСС). В афганскую столицу для участия в праздновании второй годовщины афганской революции прибыла сегодня советская партийно-правительственная делегация во главе с секретарем ЦК КПСС М. В. Зимяниным. В составе делегации заместитель Председателя Совета Министров СССР И. В. Архипов, первый секретарь ЦК Компартии Таджикистана Д. Расулов.

В Кабульском международном аэропорту делегацию встречали член Политбюро ЦК НДПА, секретарь ЦК, член Президиума Революционного совета ДРА Н. А. Нур, член Политбюро ЦК НДПА, заместитель председателя Революционного совета ДРА, заместитель премьер-министра ДРА С. А. Кештманд, член Политбюро ЦК НДПА, министр просвещения ДРА, председатель Общества афгано-советской дружбы Анахита Ратебзад, член ЦК НДПА, министр информации и культуры ДРА М. Сарболанд. Среди встречавших находился также посол СССР в ДРА Ф. А. Табеев, входящий в состав советской партийно-правительственной делегации, и другие официальные лица.

ЕГО ПРЕВОСХОДИТЕЛЬСТВУ ГОСПОДИНУ РУДОЛЬФУ КИРХШЛЕГЕРУ, ФЕДЕРАЛЬНОМУ ПРЕЗИДЕНТУ АВСТРИЙСКОЙ РЕСПУБЛИКИ

В связи с 35-й годовщиной освобождения Австрии от германского фашизма и восстановления Австрийской Республики шлю Вам, уважаемый господин федеральный президент, сердечные поздравления и добрые пожелания Президиума Верховного Совета СССР и мои лично.

Желаю дружественному австрийскому народу благополучия и успехов в укреплении независимой нейтральной Австрии.

Выражаю уверенность в том, что конструктивное сотрудничество и взаимопонимание между нашими странами будут и впредь успешно развиваться на благо советского и австрийского народов, в интересах укрепления мира в Европе.

Л. БРЕЖНЕВ

ЕГО ПРЕВОСХОДИТЕЛЬСТВУ ГОСПОДИНУ БРУНО КРАЙСКОМУ, ФЕДЕРАЛЬНОМУ КАНЦЛЕРУ АВСТРИЙСКОЙ РЕСПУБЛИКИ

Примите, уважаемый господин федеральный канцлер, искренние поздравления и наилучшие пожелания от Советского правительства и от меня лично по случаю 35-ой годовщины освобождения Австрии от германского фашизма и восстановления Австрийской Республики.

Пользуясь случаем, хотел бы выразить надежду, что существующие между Советским Союзом и нейтральной Австрией дружественные отношения будут и в дальнейшем шириться и крепнуть в интересах наших народов, упрочения мира на европейском континенте.

А. КОСЫГИН

УКАЗ ПРЕЗИДИУМА ВЕРХОВНОГО СОВЕТА СССР

О награждении тов. Владислава Кручека орденом Октябрьской Революции

За большие заслуги в укреплении братской советско-польской дружбы, расширении сотрудничества между СССР и ПНР и в связи с семидесятилетием со дня рождения наградить члена Политбюро ЦК ПОРП, председателя Центральной комиссии партийного контроля ЦК ПОРП тов. Владислава Кручека орденом Октябрьской Революции.

Председатель Президиума Верховного Совета СССР Л. БРЕЖНЕВ.

Секретарь Президиума Верховного Совета СССР М. ГЕОРГАДЗЕ.

Москва, Кремль.

25 апреля 1980 г.

ТРУДОВОЙ РИТМ РОССИИ

Трудящиеся промышленности Российской Федерации, развернув социалистическое соревнование за достойную встречу 110-й годовщины со дня рождения В. И. Ленина, перевыполнили план по реализации продукции, говорится в сообщении ЦСУ РСФСР об итогах выполнения Государственного плана промышленностью республики в I квартале 1980 года.

Объем промышленного производства по сравнению с соответствующим периодом прошлого года возрос на 5 процентов. Производительность труда повысилась на 4,7 процента. Увеличилась прибыль.

Перевыполнен план квартала по добыче нефти и газового конденсата, газа, угля, выпуску стальных труб, металлорежущих станков с числовым программным управлением, приборов, средств автоматизации и вычислительной техники, нефтеаппаратуры, химического оборудования, легковых и грузовых автомобилей, тракторов, сельскохозяйственных машин, экскаваторов, товаров культурно-бытового и хозяйственного назначения и многих других видов продукции.

(ТАСС).

УДАРНЫЙ ФРОНТ

СВОДКА О ХОДЕ СЕВА ХЛОПЧАТНИКА НА 26 АПРЕЛЯ

(Первая колонка — засеяно хлопчатником за день; вторая — с начала сезона (в процентах к плану)

Андижанская	**—**	**100,0**
Бухарская	**—**	**100,0**
Джизакская	**—**	**100,0**
Кашкадарьинская	**—**	**100,0**
Наманганская	**—**	**100,0**
Сурхандарьинская	**—**	**100,0**
Ташкентская	**—**	**100,0**
Ферганская	**—**	**100,0**
Самаркандская	**1,9**	**100,0**
Сырдарьинская	0,3	99,7
Хорезмская	7,3	58,3
Каракалпакская АССР	4,9	30,8
По республике	1,0	92,7
В том числе тонковолокнистого:		
Сурхандарьинская	**—**	**101,1**
Бухарская	**—**	**100,0**
Кашкадарьинская	**—**	**100,0**
Наманганская	—	96,8
По республике	—	100,4

ЗА ВЕСОМЫЙ ПОЧАТОК

СВОДКА О ХОДЕ СЕВА КУКУРУЗЫ НА 26 АПРЕЛЯ

(Первая колонка — засеяно кукурузой за день; вторая — с начала сезона (в процентах к заданию)

КАШКАДАРЬИНСКАЯ	—	100,0
СУРХАНДАРЬИНСКАЯ	—	100,0
ТАШКЕНТСКАЯ	—	100,0
БУХАРСКАЯ	1,5	100,6
Сырдарьинская	0,6	93,9
Самаркандская	—	93,9
Наманганская	3,5	91,2
Ферганская	0,9	88,1
Андижанская	—	83,5
Джизакская	0,2	70,6
Хорезмская	1,8	40,9
Каракалпакская АССР	3,3	22,5
По республике	1,0	82,1

МАЛОЧИСЛЕННЫМ ПАРТОРГАНИЗАЦИЯМ — ВНИМАНИЕ И ПОДДЕРЖКУ

СОСТОЯЛОСЬ очередное заседание методического совета по организационно-партийной работе при ЦК Компартии Узбекистана. В его работе приняли участие ответственные работники ЦК Компартии республики, ученые, журналисты.

Была заслушана информация второго секретаря Кашкадарьинского обкома партии И. И. Головачева о практике работы партийных комитетов Кашкадарьинской области с малочисленными партийными организациями.

На методсовете было отмечено, что Кашкадарьинский обком, Каршинский горком, райкомы партии, выполняя указания XXV съезда партии, последующих Пленумов ЦК КПСС, совершенствуют стиль и методы руководства первичными партийными организациями, опираются на них при решении всех хозяйственно-политических задач.

Сейчас в области 1.240 первичных партийных организаций, 830 из них, или 67 процентов, — малочисленные. В основном это парторганизации предприятий промышленности, строек, торговли и общественного питания, административных и финансовых органов, идеологических учреждений, предприятий службы быта и школ. В них объединены свыше 6.300 коммунистов. Эти парторганизации — авангард коллективов, вносят весомый вклад в успешное решение стоящих перед ними задач.

Работу с малочисленными парторганизациями обком, горком, райкомы партии организуют с учетом указаний Генерального секретаря ЦК КПСС товарища Л. И. Брежнева о том, что «...даже в самой маленькой партийной организации, если все хорошо подсчитать, все заметить, все учесть, можно сделать многое, выявить много новых возможностей».

Вопросы укрепления партийных рядов, совершенствования структуры первичных парторганизаций, повышения активности и инициативы коммунистов в решении стоящих перед ними задач, другие вопросы организаторской и политической работы регулярно обсуждаются на заседаниях пленумов и бюро партийных комитетов, на собраниях актива областной, городской, районных партийных организаций. Значительное внимание при этом обращается на практику руководства малочисленными парторганизациями. Так обком партии рассмотрел вопрос «О работе Яккабагского райкома партии с малочисленными парторганизациями в свете требований XXV съезда КПСС», одобрил положительный опыт и определил задачи по дальнейшему совершенствованию этой важной работы.

Горком, райкомы партии на заседаниях бюро только за последние два года 34 раза слушали отчеты секретарей малочисленных организаций. При этом главное внимание обращали на то, чтобы вскрыть недостатки, оказать помощь в их устранении, научить секретарей правильно строить свою работу.

Методический совет положительно оценил работу партийных комитетов Кашкадарьинской области с малочисленными партийными организациями и рекомендовал широко использовать накопленный опыт.

Вел заседание методического совета и выступил заведующий отделом организационно-партийной работы ЦК Компартии Узбекистана В. В. Окунский.

М. АЛИМОВ.

ПОПРАВКА БРИГАДИРА

КЕЛДЫБЕК Саипов всегда спокоен, уверен в себе.

— Думаю нынче дать два плана, — говорит он.

У него свой расчет, основанный на большом опыте. В 18 лет после окончания средней школы и курсов механизаторов ушел осваивать Голодную степь. Участвовал в создании совхоза имени Ворошилова Сырдарьинской области и бригадирствовал там до нынешнего года. Ордена Ленина и Трудового Красного Знамени — награды за труд.

В нынешнем году приехал в Зарбдарский район, в совхоз «Ленин юлы». Даже еще не совхоз, а хозрасчетный участок № 13. Создал бригаду, получил 60 гектаров земли. Сам вспахал, засеял и сейчас сам ведет культивацию. Встретились мы с ним поздно вечером в вагончике.

— В совхозе, где я работал, — вспоминает он, — ехать сюда отговаривали. Но я приехал. И вот почему. Первый год освоения не просто проба земли. Именно с первого года начинается создание структуры почвы. Очень важно, как взяться за это дело с самого начала. Два-три года структура только формируется и создается лишь через пять — семь лет, а то и позже. Вот я и хочу, используя свой опыт, добиться высокого плодородия в более короткий срок. В Голодной степи примерно в таких же условиях мне потребовалось пятнадцать лет, чтобы получать стабильные урожаи — 35—40 центнеров. В Джизакской степи хочу сократить эти сроки вдвое.

Сезон у нас начался удачно. Всходы получены в середине марта с заданной густотой стояния. Заканчиваем первую культивацию. Важно провести как можно больше комплексных обработок с подкормкой. В первый год план нам определен небольшой — 11 центнеров с гектара, а я уверен, что возьму по 20 центнеров. В среднем рассчитываю ежегодно прибавлять урожайность на 4—5 центнеров...

О своих планах Келдыбек рассказал специалистам совхоза, всему коллективу. Вера бригадира, его огромный опыт и мастерство убедили хлопкоробов целинного совхоза в том, что на новых землях можно вносить существенные поправки в государственный план. Потому-то многие бригады равняются по Келдыбеку. В целом хозяйство обязалось выполнить полтора годовых плана.

И. ЛОПАТИН.
Соб. корр. «Правды Востока».

СОБРАНИЯ ПАРТИЙНОГО АКТИВА

Меры по дальнейшему улучшению работы органов народного контроля области и усилению партийного руководства ими в соответствии с законом «О народном контроле в СССР» обсуждены на состоявшемся 26 апреля в Термезе собрании актива Сурхандарьинской областной партийной организации. С докладом выступил первый секретарь обкома партии А. Каримов.

В работе собрания принял участие председатель республиканского Комитета народного контроля Н. М. Махмудов.

* * *

26 апреля в Карши состоялось собрание партийного актива Каршинской области. Обсужден доклад первого секретаря обкома партии Р. Г. Гаипова о задачах областной партийной организации, вытекающих из постановления ЦК КПСС «О мерах по дальнейшему улучшению работы органов народного контроля и усилению партийного руководства ими в связи с принятием Закона о народном контроле в СССР».

* * *

Двадцать два межшкольных учебных производственных комбината создано за последнее время в городах и селах Ферганской области. В них более 19.600 учащихся 9—10-х классов овладевают 35 профессиями, необходимыми народному хозяйству. Эти цифры приводили на состоявшемся 26 апреля в Фергане собрании партийного актива Ферганской области, который обсудил задачи по дальнейшему совершенствованию трудового обучения, воспитания и профессиональной ориентации учащихся общеобразовательных школ.

(УзТАГ).

В Президиуме Верховного Совета Узбекской ССР

Президиум Верховного Совета Узбекской ССР за долголетнюю плодотворную работу в советских органах и в связи с пятидесятилетием со дня рождения наградил Почетной грамотой Президиума Верховного Совета Узбекской ССР тов. **Богданова** Акрама Абдурахмановича — заместителя заведующего отделом финансов и нархозплана Управления делами Совета Министров Узбекской ССР.

* * *

Президиум Верховного Совета Узбекской ССР за долголетнюю плодотворную работу в партийных, советских, комсомольских органах и в связи с пятидесятилетием со дня рождения наградил Почетной грамотой Президиума Верховного Совета Узбекской ССР тов. **Пухова** Валентина Ивановича — помощника председателя Комитета народного контроля Узбекской ССР.

МИР ЗА НЕДЕЛЮ

ЖИВОЙ КАК ЖИЗНЬ

ТРУДЯЩИЕСЯ, прогрессивная общественность всего мира широко отметили славную дату в истории человечества — 110-ю годовщину со дня рождения В. И. Ленина. Из всех уголков земного шара в эти дни поступали сообщения о митингах и собраниях, семинарах и выставках, посвященных вождю мирового пролетариата. Во многих странах с успехом прошли ленинские недели.

Особенно широко знаменательная дата отмечалась в государствах социалистического содружества, строящих на основе ленинизма новую жизнь. Выражением всенародной любви к Ильичу, верности его заветам стало развернувшееся во всех странах социализма соревнование в честь славного юбилея. В ходе его рабочий класс социалистического содружества рапортовал о новых трудовых свершениях.

Болгарские строители и монтажники, например, к ленинской годовщине сдали в эксплуатацию последние технологические линии Ихтиманского чугунолитейного комбината. В его сооружении участвовали ГДР, Польша, Чехословакия и СССР. Больших трудовых успехов добились металлурги комбината им. В. И. Ленина в Мишкольце, который называют предприятием венгеро-советской дружбы. При техническом содействии СССР на комбинате построены к юбилею новые цеха.

Празднование 110-й годовщины со дня рождения В. И. Ленина в различных странах мира вновь показало растущую притягательность идей марксизма-ленинизма, их жизненность и силу. «Ленин на все времена останется величайшим гением, начавшим процесс осуществления вековых чаяний человечества, — отметил видный американский юрист Гарольд Бакмэн. — Нельзя не испытывать восхищения перед свершениями советского народа. Полная занятость, повышение культурного уровня, право на бесплатное медицинское обслуживание и жилье, беззаботная старость, воспитание чувства дружбы по отношению к другим народам, неустанная борьба за мир — все это поистине чудо нашего века».

Как свой праздник, отметили ленинскую годовщину народы Азии, Африки и Латинской Америки, вставшие на путь независимого развития или борющиеся за свободу и прогресс.

В условиях обострения международной обстановки, попыток правящих кругов США, ряда других западных государств подорвать процесс разрядки напряженности и вернуть мир к временам «холодной войны» еще больше возрастает актуальность и значение принципов мирного сосуществования, разработанных автором Декрета о мире.

Мы чтим память В. И. Ленина, усиливая борьбу за мир — величайшее благо для всех людей и народов, писал в газете «Унзере цайт» заместитель председателя Германской компартии Г. Готье. Составной частью этой борьбы является движение против размещения в Западной Европе новых американских ядерных ракет, за укрепление мирного сотрудничества между СССР и ФРГ.

Вал. ВОЛКОВ.

Международное обозрение

ПОД ДАВЛЕНИЕМ ВАШИНГТОНА

МИНИСТРЫ иностранных дел девяти стран «Общего рынка» в течение двух дней в Люксембурге ломали голову над трудной проблемой: как продемонстрировать «атлантическую солидарность» с Вашингтоном и соблюсти при этом собственные интересы.

В самом деле, Белый дом вот уже несколько месяцев оказывает массированный нажим на своих союзников, требуя, чтобы они присоединились к его «санкциям» против Ирана, посмевшего бросить вызов американскому империализму. Перед встречей «девятки» в Люксембурге Вашингтон пригрозил: если страны «Общего рынка» не поддержат «мирных антииранских мер», то США «будут вынуждены» прибегнуть к мерам военным, и тогда Западная Европа надолго лишится жизненно важной для нее нефти из Ирана и арабских ближневосточных стран.

Между тем Тегеран предупредил, что он прекратит поставки нефти тем государствам, которые присоединятся к антииранским мерам США. Вполне возможно, что его решение поддержали бы в этом случае и другие экспортирующие нефть страны Ближнего и Среднего Востока, тем более что существует увенчавшийся в свое время успехом прецедент. «Воспоминания о нефтяном эмбарго 1973 года еще слишком свежи», — пишет в этой связи французская «Форум энтернасьональ».

Поэтому на совещании в Люксембурге разгорелись жаркие споры. В конечном итоге было принято компромиссное решение. Оно предусматривает, в частности, уменьшение численности дипломатического персонала стран ЕЭС в Иране, а также некоторые меры по сокращению торгово-экономических связей с этой страной. В то же время «девятка» не пошла на торговый бойкот Ирана и прекращение закупок иранской нефти, чего требовал Вашингтон.

Удивляться этому не приходится: ведь в отличие от США, удовлетворяющих свои энергетические потребности в основном за счет внутренних ресурсов, западноевропейские страны более двух третей потребляемой ими нефти ввозят из стран Ближнего и Среднего Востока. Утрата этого важного источника топлива и сырья нанесла бы сильный удар по экономике стран ЕЭС.

Есть во всем этом деле и еще один аспект, отнюдь не менее важный, чем экономический. Сообщая о люксембургском решении, газета «Нью-Йорк таймс» писала, что страны ЕЭС «не готовы поддержать какой бы то ни было вид военного вмешательства США в Иране».

Такую позицию Западной Европы легко понять: авантюристическая политика правительства Картера грозит опрокинуть все здание разрядки, с таким трудом построенное в 70-е годы.

В. СЕРОВ.

АКТИВНОСТЬ ЯПОНСКОЙ ВОЕНЩИНЫ

«ВМЕСТО пяти — за четыре года!» — таков нынче девиз японской военщины. Застрельщиками этого «почина» выступили руководители США, принимавшие у себя министра иностранных дел Японии Сабуро Окиту. Тот передал пожелание заокеанских патронов управлению национальной обороны (УНО), где сразу решили ускорить намеченную на 1980—1984 годы модернизацию вооруженных сил.

«Ударное» выполнение военной пятилетки позволит генералам уже к 1983 году получить 77 истребителей «Ф-15», 37 противолодочных самолетов, четыре летающих радара, 39 боевых кораблей, в том числе 5 подводных лодок, 300 танков «Т-74»... Простому налогоплательщику этот рывок обойдется дополнительно в триллионы иен.

Домогаясь от Японии «постоянных и значительных» оборонных усилий, США намерены передать ей часть своих обременительных функций мирового жандарма. Согласно замыслам пентагоновских стратегов их союзнику по договору безопасности следует заполнить «вакуум силы» на Дальнем Востоке в связи с тем, что американское военное присутствие наращивается в Индийском океане за счет — в определенной мере — Дальнего Востока. Схема отношений между двумя странами в этой области достаточно банальна. По словам японской газеты «Иомиури», США давят на Японию, а та неизменно уступает.

Невиданные ранее темпы гонки вооружений в Токио пытаются оправдать распространяемыми ЦРУ и военной разведкой США мифами о наращивании советского военного потенциала «в районах, непосредственно примыкающих к территории Японии». Под тем же соусом преподносятся народу и новые меры правительства либерал-демократов по укреплению роли военщины в жизни страны: создание в нижней палате парламента специальной комиссии по вопросам безопасности, планы расширения функций национального совета обороны и т. д.

Было бы упрощением считать, что вся эта деятельность направляется Вашингтоном. В Японии хватает своих «ястребов», особенно в среде промышленников, жаждущих новых военных заказов. Председатель японской федерации ассоциаций предпринимателей Т. Сакурада, например, считает, что страна должна тратить на оборону «все, что можно», а президент федерации экономических организаций района Кансай Х. Хюга ратует за удвоение военных расходов и введение всеобщей воинской повинности.

То, что на сегодняшний день правительство либерал-демократов не решается претворять в жизнь подобные подстрекательские призывы, — заслуга японских демократических сил. Прогрессивные партии, профсоюзы, организации сторонников мира развернули в ходе нынешней весенней борьбы рабочего класса мощные выступления против милитаризации страны.

В. САПРОНОВ.
(ТАСС).

ОТЧЕТ НАРОДНЫХ КОНТРОЛЕРОВ

РАДУЕТ весеннее поле янгиюльского колхоза «Коммунизм». Ровные зеленые строчки разлиновали хлопковые карты — всходы получены на две недели раньше обычного. Трактористы навесили культиваторы, приступили к первой обработке посевов. Набрали силу люцерники, кукуруза, зерновые. Ухожены сады и виноградники. Хорошее настроение и у животноводов: с каждым днем растет сверхплановая продажа государству молока, мяса, яиц. Шелководы заложили грену, приступили к выкормке тутового шелкопряда...

Всюду кипит напряженный труд. В год ленинского юбилея коллектив колхоза решил добиться наивысших показателей: получить сорокацентнеровый урожай, произвести 1.700 тонн молока, 200 тонн мяса, много другой продукции. Это на 30—40 процентов больше, чем намечалось контрольными цифрами на завершающий год пятилетки. Обязательство высокое, напряженное!

Успешно взять намеченные рубежи помогают коллективам участков, бригад, звеньям народные контролеры — добрые советчики, строгие общественные судьи. Об этом говорилось на колхозном собрании, где подытоживалась деятельность групп и постов за четыре года.

Работа дозорных на виду. Стенды, фотовитрины, «окна народного контроля», отображают их поиски, настойчивость в доведении начатого дела до конца. В 199 рейдах и комплексных проверках участвовали тысячи активистов. Их усилиями осуществлено более двухсот предложений и рекомендаций, которые позволили повысить эффективность и качество работы, с начала десятой пятилетки на миллион рублей увеличить доходы.

Внимательный глаз народных контролеров замечает и хорошее, и плохое. «Фотообвинения», «молнии», сатирические листки, выпускаемые колхозной группой, остро бичуют тех, кто допускает бесхозяйственность, расточительство, нарушает трудовую дисциплину. Многообразные формы гласности способствуют быстрейшему устранению промахов, недочетов.

Принципиальность, творчество, результативность — этим определяется зрелость дозорных, конечный итог проверок. В отчетном докладе председателя колхозной группы, члена парткома Э. Мирзаева приводились многочисленные примеры.

Дозорные бросили клич: «Потерям — заслон, бесхозяйственности — бой!» Во всех бригадах и звеньях создали контрольные посты. Тракторист плохо вспахал, посеял, обработал междурядья — бесплатно переделай работу. Поливальщик допустил небрежность — расплачивайся рублем. Колхозник опоздал на работу — отвечай перед товарищами. Ничто не остается незамеченным. Копейка к копейке — рубль. В прошлом году за счет предупреждения непроизводительных затрат сэкономлены десятки тысяч рублей.

Сегодня в столичной области ставят в пример механизаторов колхоза. И тут решающую роль сыграли народные контролеры. Они внимательно следят за эксплуатацией машин: до минимума сократили холостые пробеги и простои, улучшили техническое обслуживание, завели лицевые счета экономии. Оплата труда производится от объема и качества работы, экономии горючего и средств на ремонте. Результаты ощутимы: срок службы машин продлен вдвое. Отпала надобность каждый год значительно обновлять машинный парк.

По строгой мерке оценивается работа каждого механизатора. На собрании вспомнили прошлогодний случай. Один из трактористов «забыл» заправить масляные насосы и расплавил мотор. За свою халатность пришлось расплачиваться сполна — по материалам колхозной группы районный комитет народного контроля произвел на него денежный начет в размере 182 рублей. Урок, как говорится, пошел впрок. В механизированных звеньях и отрядах улучшено техническое обслуживание машин.

Не обошли своим вниманием активисты и экономические службы. Бросалось в глаза, что работники бухгалтерии слабо анализируют материальные и денежные затраты на единицу продукции, недостаточно внедряют и совершенствуют хозяйственный расчет. По рекомендации дозорных повышены роль и ответственность учетчиков, введен хозяйственный расчет в звеньях. Много сделано для повышения материальной заинтересованности производственников. Все убедились, что выгода двойная: и для хозяйства, и для колхозников. В минувшем году затраты на центнер продукции снижены: хлопка — на 6 руб., зерна — на 4,57 руб., мяса — на 80,6 руб. За счет этого в колхозную кассу дополнительно поступило 500 тысяч рублей, а всего доходы составили 4,7 миллиона рублей. Возросли премиальный фонд и заработки колхозников!

Еще недавно животноводство в колхозе было убыточное. А в минувшем году фермы принесли более миллиона рублей дохода! За годы пятилетки производство животноводческой продукции возросло вдвое. В этом успехе, как подчеркивалось на собрании, немалая заслуга дозорных. Они взяли под неослабный контроль основные звенья: механизацию ферм, кормопроизводство, воспроизводство стада, улучшение породности скота. Животноводы довольны сигналы контрольных постов бьют в цель, по ним быстро принимаются меры. Решен самый больной вопрос — производство кормов. Расширены посевы люцерны, кукурузы, кормовой свеклы, организованы механизированные кормозаготовительные бригады. Теперь создается прочный запас разнообразных кормов, отпала необходимость покупать дорогостоящие комбикорма.

Дозорные продолжают поиски. Почему, скажем, доярка Д. Исходжаева за год надаивает от каждой коровы 6.265 килограммов молока, а ее подруга М. Юлдашева — 4.500? Дозорные подсчитали, что 200 коров из 400 дают менее 4.400 килограммов молока. Выходит, не увеличивая стадо, можно за счет улучшения раздоя, содержания и кормления животных дополнительно получить две тысячи центнеров молока. За это и взялись дозорные. Решено также довести сдаточный вес крупного рогатого скота до 500 килограммов вместо 436 килограммов, что даст солидную прибавку мяса.

Есть резервы и в хлопководстве. Девять звеньев из 25 в минувшем году собрали урожай ниже среднеколхозного, и хозяйство недополучило 200 тонн «белого золота». По предложению колхозной группы мастера земледелия взяли шефство над отстающими коллективами с тем, чтобы урожайность в них нынче поднять на 5—6 центнеров и приблизить их показатели к уровню передовиков.

Высок авторитет дозорных. Им верят, их поддерживают, за ними идут. Группам и постам дано немало наказов. Вот строки из выступлений колхозников:

И. ИКРАМОВ, механизатор: Слов нет, народные контролеры ведут большую работу, стоят на страже интересов хозяйства и колхозников. Но у нас еще много неиспользованных резервов. Надо расширять и углублять проверки. Порой иные звенья затягивают полевые работы, не берегут удобрения, нарушают агротехнику, отсюда снижение урожайности. Все участки производства должны быть в поле зрения дозорных.

К. УТАБЕКОВА, доярка: Хорошо, что дозорные настояли осенью засеять ячменем 20 гектаров неудобий — сейчас ферма обеспечена зеленым кормом. Но что нам мешает под повторные посевы использовать и другие земли? Мы должны иметь круглый год зеленый корм для скота.

С. ЭРМАГБАЕВ, заведующий молочнотоварной фермой: Третий год у нас создается кормоцех. Помещение есть, оборудование закуплено, но оно до сих пор не установлено. Монтажники районного объединения Госкомсельхозтехника не торопятся, а дозорные молчат.

И. ИБРАГИМОВ, бригадир: Надо строже спрашивать с бракоделов, наказывать их не только рублем. Они должны держать ответ перед коллективом.

У. САГДИЕВ, механик: Куйлюкский и Наманганский ремзаводы плохо ремонтируют моторы, они быстро выходят из строя. Колхозной группе следовало бы связаться с дозорными этих предприятий, обратить внимание на качество.

Важные вопросы подняли председатель колхоза М. Исматов, секретарь парткома К. Караджанов, секретарь комитета комсомола Т. Базарбаев, агроном Б. Мирзаахмедов и другие.

С речью на собрании выступил председатель Комитета народного контроля Узбекской ССР Н. М. Махмудов.

Новому составу народных контролеров колхозники дали наказ: взять под постоянный контроль все участки производства, строго соблюдать режим экономии, решительно бороться с бесхозяйственностью, расточительством, нарушителями трудовой дисциплины, активно помогать коллективам в выполнении планов и обязательств.

...Обобщен опыт групп и постов народного контроля колхоза. Впереди новые, еще более сложные задачи. В добрый путь, дозорные народа!

Н. КУЗЬМИН.

Ангрен-Бука

СОЮЗ СЕРПА И МОЛОТА

ВТОРОЙ ГОД земледельцы Букинского района по итогам Всесоюзного социалистического соревнования награждаются переходящим Красным знаменем ЦК КПСС, Совета Министров СССР, ВЦСПС и ЦК ВЛКСМ. На эту высокую награду Родины букинцы отвечают ударным трудом на полях и фермах. Взять, к примеру, минувший год. Итог «страды-79» превзошел все прогнозы. На заготовительные пункты отправлено более 75 тысяч тонн хлопка — на 12,5 тысячи тонн больше годового плана. Из бункеров «голубых кораблей» выгружено 61.300 тонн, или 80 процентов урожая.

— Этой замечательной трудовой победе мы во многом обязаны тесной дружбе с горняками Ангрена, — говорит первый секретарь Букинского райкома партии Тохтамурад Исламов. — Более сорока коллективов промышленных предприятий и строительных организаций города-шефа оказывают помощь всем сферам сельскохозяйственного производства.

Год от года крепнет дружба тружеников промышленного Ангрена и земледельцев Буки. Только за четыре года пятилетки горожане оказали сельским труженикам шефскую помощь на сумму более 2 миллионов рублей. Они построили новые полевые станы, склады для минеральных удобрений, клубы и детские сады, отремонтировали коровники и телятники, кормоцеха и кормокухни. Оказывали земледельцам района помощь транспортом, автопередвижными мастерскими, специалистами по ремонту техники, запасными частями. За четыре года силами горожан заготовлено 34 тысячи тонн грубых кормов, собрано более 41 тысячи тонн «белого золота». В этом большая заслуга коллективов треста «Узбекшахтострой», керамического комбината, Аблыкского карьера, автобаз № 7 и № 72, шахты № 9, многих других промышленных и строительных организаций.

Земледельцы Буки не остаются в долгу перед своими шефами. Ежегодно горожанам отправляются «красные обозы» с дарами садов и огородов. Только в минувшем году букинцы поставили в магазины Ангрена более 700 тонн свежих фруктов, винограда, ранних овощей, арбузов и дынь.

В завершающем году пятилетки букинские хлопкоробы полны решимости превзойти достигнутые рубежи, государству решено поставить 80 тысяч тонн хлопка, 17 тысяч тонн зерна, 10 тысяч тонн молока, 1.500 тонн мяса, более 2 миллионов яиц и много другой продукции земледелия и животноводства.

Сейчас в колхозах и совхозах района успешно завершен сев хлопчатника. Повсеместно получены дружные всходы. Механизаторы приступили к проведению первой междурядной обработки. Накануне сельскохозяйственного года в гостях у земледельцев Буки побывали представители промышленных и строительных организаций Ангрена.

— В нынешнем году, — рассказывает первый секретарь Ангренского горкома партии Махмуд Арипджанов, — мы думаем оказать шефскую помощь на 650 тысяч рублей. Будут построены 4 емкости и склады для закладки силоса и сенажа, отремонтированы 6 помещений для содержания крупного рогатого скота и птицы, 5 кормоцехов и кормокухонь, оборудованы 5 комнат для животноводов. Горняки Ангрена уже выделили сельским труженикам на время весенних полевых работ 12 автопередвижных мастерских, 4 бульдозера и трактора, почти на 13 тысяч рублей запасных частей и инструментов.

Год от года крепнет дружба горняков Ангрена и тружеников сельского хозяйства Букинского района. Это приносит новые и новые успехи.

В. СМУГЛОВ.
Спец. корр. «Правды Востока».
Ташкентская область.

Правительство Англии приняло американский план гонки вооружений.
(Из газет).

Американский аттракцион в английском исполнении.

Рис Б. ЖУКОВА.

ВОКРУГ АМЕРИКАНО-ИРАНСКИХ СОБЫТИЙ

ВАШИНГТОН, 25 апреля. (ТАСС). Планы военных акций против Ирана, разрабатываемые Белым домом, вызывают серьезную озабоченность на Капитолийском холме. Председатель сенатской комиссии по иностранным делам Ф. Черч и ведущий член комиссии республиканец Дж. Джавитс направили государственному секретарю США С. Вэнсу письмо, в котором подчеркивают необходимость проведения консультаций между администрацией и конгрессом по этому вопросу в соответствии с законом об ограничении полномочий президента в области ведения войны на иностранных территориях. Сенаторы при этом выражают тревогу, что правительство может начать военные действия против Ирана без предварительных консультаций с конгрессом.

НЬЮ-ЙОРК, 25 апреля. (ТАСС). Ударная группа ВМС США во главе с авианосцем «Констеллейшн» прошла сегодня мимо Сингапура на пути в Индийский океан, где она присоединится к крупнейшей американской военно-морской армаде, сконцентрированной Пентагоном у берегов Ирана. Об этом сообщило агентство ЮПИ со ссылкой на дипломатические источники. В составе этой ударной группы — два ракетных крейсера, три фрегата, а также эсминец. Агентство ЮПИ подчеркивает, что авианосец «Констеллейшн» водоизмещением 80 тыс. тонн способен одновременно принимать на своем борту до 85 военных самолетов.

КРАТКИЕ СООБЩЕНИЯ

▲ Комитет ГДР за безопасность в Европе осудил планы НАТО по размещению в Западной Европе новых видов американского ракетно-ядерного оружия. Он подчеркнул, что обеспечение мира и борьба за прекращение гонки вооружений требуют совместных действий всех миролюбивых сил континента.

▲ Празднование Дня международной солидарности трудящихся 1 Мая запрещено в 10 крупных провинциях Турции, в том числе в Стамбуле, Измире и Эрзуруме.

▲ Генеральный секретарь ООН К. Вальдхайм отверг попытки решить военным путем кризис в отношениях между США и Ираном. Я. заявил К. Вальдхайм с пристальным вниманием и серьезной озабоченностью следил за развитием событий в Иране минувшей ночью. С начала кризиса мои усилия были направлены на его урегулирование путем переговоров. Генеральный секретарь ООН заявил, что он поддерживает тесный контакт с заинтересованными правительствами. Он выразил надежду, что они будут сотрудничать в поисках мирного решения опасного кризиса.

(По материалам ТАСС).

ПЕВЕЦ НОВОЙ ЖИЗНИ

К 70-летию Хамида Алимджана

Хамид АЛИМДЖАН

ПРИДИ

(Из дневника)

Поэт, приди к нам с животворным словом,
Приди, дай радость людям в мире новом,
Будь летописцем красного пути;
Приблизься к нам, всегда к борьбе готовым,
Стихи сердцам горячим посвяти.
Мы — грозный жар, клокочущий в вулкане.
Порыв наш юный — истины искавье.
Нам дали жизнь борьба, огонь и кровь;
Мы — свет звезды и месяца сиянье
И златокрылого рассвета новь.
Взрастили солнце нас и труд кипучий,
Сердца зажег в нас неба пламень жгучий,
Подобно искрам, разлетелись мы.
Мы тучи разогнали, взяли кручи.
Мы тем сильны, что бьемся против тьмы.
Да, мы — весна. Но ведь придут и зимы.
Мы — пламя. Но вода неумолима.
О, многие хотели б нас смести!
Средь нас и те встречались, кто пустыми
Мечтами усыплял себя в пути.
В жестоких схватках мы преображались,
Мы возбуждаем гордость, а не жалость!
Нас не могли сломить враги страны.
Нас ненавидели, но мы сражались,
Пылающему времени верны.
Конец борьбе придет еще нескоро...
Сплотимся, чтоб друг другу быть опорой,
Поможем укрепиться новизне!
Мы молоды — страшнее нет позора,
Чем в эти дни остаться в стороне.
Друзья, придите строить с юным жаром!
Пусть уходящий внемлет песням старым,
Еще нам биться с многими не раз.
Но счастье улыбнется нам — недаром
Есть партия великая у нас!

ЮЖНОЙ НОЧЬЮ

Когда б не ты, я б этих волн свеченье
Не замечал, рассудка не терял.
Когда б не ты, я б этих слов значенье
С биеньем сердца не соразмерял.
И месяцем, плывущим величаво,
Не любовался бы, когда б не ты.
И луч звезды, мигающей лукаво,
Мне в душу не проник бы с высоты.
Нам стоило лишь встретиться глазами —
И словно в бурю — мне стеснило грудь,
И я тогда узнал, какое пламя
Внезапно может в сердце полыхнуть.
Скажи, кто из людей, любивших прежде,
Как я, хмелел от счастья вновь и вновь!
Могла ли раньше девичья любовь
Так безоглядно вериться надежде!

Перевод Р. Морана.

В Джизаке 25 апреля открыт памятник Хамиду Алимджану. Авторы памятника — ленинградский скульптор М. Т. Литовченко и архитектор С. Р. Адылов.

Фото С. МАХКАМОВА.

ЕМУ ПОСВЯЩЕННЫЕ СТРОКИ

Николай ТИХОНОВ

Его произведения вошли в золотой фонд советской и мировой классики. Его поэтические идеалы, высокий нравственный облик служат примером для современных узбекских поэтов продолжателей его традиций: Зульфии, Миртемира и Рамза Бабаджана, Эркина Вахидова и Абдуллы Арипова.

Произведения Хамида Алимджана продолжают жить повсюду, где есть люди, любящие поэзию. Настоящая поэзия не знает конца, пока жив народ, на языке которого она продолжает звучать для новых поколений. Она жива в переводах для тех, кто хочет знать произведения Хамида Алимджана.

✦

Корней ЧУКОВСКИЙ

Хамид Алимджан — один из замечательных лириков советской поэзии, чувствующий себя полным хозяином в любом поэтическом жанре.

✦

Константин СИМОНОВ

...Думаешь о его поэзии и еще о том, как печально рано ушел из жизни этот человек прекрасного поэтического таланта, человек, так страстно любивший эту землю и живущий на ней род людей. Дорога истинной поэзии всегда длинней короткого людского пути!..

✦

Мирзо ТУРСУН-ЗАДЕ

...Каждый советский писатель создает произведения для всех братских народов. Его голос вливается в могучую симфонию многонациональной советской литературы. Таким был и поэтический голос Хамида Алимджана...

Он всегда будет звучать в нашей советской литературе. Светлый образ Хамида Алимджана навсегда останется в сердцах народов.

✦

Вадим КОЖЕВНИКОВ

Освещенные горячим темпераментом гражданина и патриота, незаурядным талантом поэта, его стихи, поэмы и переводы, публицистические и теоретические работы стали достойным вкладом в сокровищницу многонациональной советской литературы, для становления и расцвета которой Хамид Алимджан сделал так много.

✦

ЗУЛЬФИЯ

Ты здесь не гость. Ты сын здесь и товарищ.
С тобой твоя отрада — твой народ.
Ты здесь друзьям стихи, поэмы даришь,
Со всеми вместе проливаешь пот.
И вот стоишь спокойный, величавый...
Не властна над тобой времен чреда.
Перо, творившее не ради славы,
Потомков будет радовать всегда.

СЛОВО ЕГО ГЕРОИНЕ

СВАДЕБНЫЙ ПОДАРОК

МНЕ ЭТОТ поэт дорог по-особому.

...В первый год организации коллективного хозяйства стала я колхозницей. Была еще очень молода, но трудилась, не отставая от взрослых. Заметили меня, назначили бригадиром. В 1936 году бригада собрала с каждого гектара 35 центнеров хлопка. Меня пригласили в Москву. Михаил Иванович Калинин вручил высшую правительственную награду — орден Ленина. Сорок пять дней провела я в столице, восторгаясь увиденным. Окрыленная вернулась домой. Но радость была омрачена. Родичи решили выдать замуж за нелюбимого.

Что делать? Пойти наперекор и лишиться поддержки родных или согласиться связать жизнь с немилым? А мои мечты о будущем были связаны с любимым — Аманом, бригадиром из соседнего колхоза. И я сделала выбор. Товарищи, его и мои, одобрили наше решение, устроили свадьбу. Она не была богатой, но мы себя считали самыми счастливыми людьми на свете.

Потом пришел свадебный подарок от Хамида Алимджана — поэма «Зайнаб и Аман». Читали всей бригадой. И все, конечно, догадались, что Зайнаб — это я, а мой муж — Аман, потому что все так и было в жизни.

...Переполненный зал театра оперы и балета имени Навои. Меня пригласили на премьеру оперы «Зайнаб и Аман». Была я одна. Аман, ушедший на фронт, не вернулся, погиб героем. А тут, на сцене, он был рядом со мной.

Много лет минуло с той поры, а будто было все вчера. И рядом с памятью о прошлом живет в моем сердце образ поэта — человека большой души, поддержавшего страстным словом художника двух никому неизвестных молодых людей в их борьбе за право на счастье.

Зайнаб АМАНОВА.
Колхоз «Зарафшан» Гиждуванского района.

В ЖИВОЙ ДУШЕ НАРОДА...

НЕ МОГУ представить жизнь без поэзии. Ведь она с нами с тех пор, как начинаем помнить себя. Пушкин, Лермонтов, Некрасов, Блок, Есенин, Маяковский, Цветаева, Ахматова... А рядом с именами русских поэтов — имена поэтов других народов. Среди них есть особенно близкие. Таков Хамид Алимджан. Мы, родившиеся в Узбекистане, знаем его стихи с детства. Тогда еще прилетала к нам сказочная птица Сумрг. А потом, в юности, находили в нашей душе отзвук его строки о любви, о весне, о прекрасной земле, на которой живем, на которой так щедро цветет по весне урюк. И за это мы вечно благодарны поэту. А теперь передаем нашу любовь к нему своим детям.

З. САМОЙЛОВА.
Инженер.
г. Ташкент.

✦

МЫ ЖИВЕМ и трудимся на земле Узбекистана, живем и трудимся вместе с людьми многих национальностей. Все мы как одна семья, у которой цель — на всех, радости — на всех, а если трудности, горести — тоже на всех.

Хотя сейчас мы воспринимаем это как само собой разумеющееся, как обычную сторону нашей жизни, это не пришло само собой, просто так. Чувство семьи единой воспитывалось и воспитывается историей, всем строем нашей жизни. И во многом мы им обязаны советской литературе поэзии. Такой, как поэзия Хамида Алимджана. Он близок и дорог всем советским читателям, не только узбекским. И особенно дорог своим интернационализмом. Мне довелось прочесть такие его слова: «Мой народ связал свою судьбу с судьбами братских народов Советского Востока, с исторической судьбой всех народов великого Советского Союза... Нельзя разорвать этот союз, как нельзя разорвать солнце». Как сказано! И прекрасно, и точно.

М. КОВАЛЕВА.
Герой Социалистического Труда, бригадир совхоза «Бука».

ОН БЫЛ РОЖДЕН ПОЭТОМ

Я ГОРЖУСЬ тем, что дружил с Хамидом Алимджаном. Что хорошо знал его как человека и как поэта. Что дружба наша продолжалась до конца его жизни, и была она долгой и всегда искренней...

А знакомство мое с его творчеством началось еще раньше...

Я учился в шестом классе. В те времена в Ташкенте, на улице Карла Маркса находился большой книжный магазин, и мы, ребята, часто бывали там — покупали книги, а когда не было денег, просто заходили туда полюбоваться всем тем, что лежало на прилавках и полках. И вот как-то весной я вышел из этого магазина, держа в руках только что изданный первый сборник стихов Хамида Алимджана «Кўклам» («Весна»). Это было более полувека назад, а я и сейчас помню, какой была эта моя встреча с поэзией Алимджана. Мы, школьники, шумные и неспокойные, как-то вдруг притихли, с детской непосредственностью и любознательностью начав листать новую книгу, и, сразу увлекшись, заинтересовавшись, стали читать стихи, перечитывать их. Мы наслаждались прочитанным, задумывались, мечтали...

Сборник этот до сих пор сохраняется у меня как бесценная реликвия...

Прошли годы. Я узнал Хамида Алимджана и подружился с ним. И всегда я восхищался красотой его души и тонкостью чувств, глубиной знаний и силой, стойкостью ума, воли и кристальной честностью, единством его слова и сердца, слова и дела.

Таким я запомнил его навсегда.

ОН ГОВОРИЛ: «В сознании народа идеал прекрасного неразрывно связан с идеалом мужества, справедливости, правды. Победу человечности народ считает несомненной. Для этого необходимо проявить героизм, мужество, необходимо драться с врагами. Чтобы установить справедливость, надо быть богатырем. Чтобы достигнуть цели, необходимо бороться».

Эти слова могут стать лучшим эпиграфом к произведениям поэта. Героическому, кипучему времени нужен был свой поэт, голос которого был бы созвучен великим думам, помыслам и делам миллионов современников, созидающих новое общество, новую историю. Таким поэтом стал Хамид Алимджан. Он сумел уловить пульс — времени и глубоко почувствовать дух эпохи, биение сердца народа. Он как бы вступил в поэтический диалог с эпохой и заставил само время говорить на языке пламенной, наступательной, преобразующей поэзии.

Он был действительно рожден поэтом и для поэзии. Он рано и легко овладел тайнами художественного слова, благозвучная строка будто сама по себе рождалась в его душе. Он был поэтом по складу ума, по темпераменту, по образу мыслей, по всей своей природе.

Творческая биография Хамида Алимджана богата и многогранна. Он был крупным ученым. Его своеобразные, исполненные трепетного проникновения в творческую лабораторию великих художников работы о Навои, Пушкине, Толстом, Мукими, Джамбуле, об эпосе «Алпамыш» явились ценным вкладом в науку. Он очень много трудился над осмыслением и разработкой актуальнейших проблем советской литературы.

Благодаря его таланту переводчика и пропагандиста узбекский читатель получил возможность приобщаться к шедеврам таких гениев литературы, как Пушкин, Лермонтов, Островский, Горький, Шевченко и другие. Эти шедевры немного обогатили духовный мир узбекского народа, его литературу и служат по сей день замечательной школой для наших писателей.

До сих пор мы помним пламенные строки публицистики Хамида Алимджана времен Великой Отечественной войны.

Да, поистине многогранен и разносторонен этот Человек. Многие годы им отданы писательской организации Узбекистана, руководителем которой он являлся. И здесь, на этом высоком общественном посту, он был не просто трудолюбив и деятелен. Он был прежде всего высокочеловечен и талантлив, ибо чем, как не этим, объяснить его удивительно бережное и трогательное, заботливое и искреннее отношение к собратьям по перу, его умение прийти на помощь в трудную минуту, его исключительную чуткость и объективность в оценке литературных явлений и труда литераторов.

Возвращаясь памятью вновь и вновь к трагическим и героическим дням войны, видишь Хамида Алимджана в качестве заместителя председателя комитета по проведению юбилея Алишера Навои, вспоминаешь его поездки к бойцам в действующую армию в составе шефских бригад, повторяешь его вдохновенные строки о наших батырах, сражавшихся с ненавистным врагом...

И, думая сегодня с восхищением и признательностью об этом так рано ушедшем от нас человеке, сознаешь, что главная заслуга Хамида Алимджана перед народом — в его поэзии. Незабываемы его многоплановая лирика, его поэмы и баллады «Повести двух девушек», «Сумург», «Зайнаб и Аман», «Ойгуль и Бахтиер», «Боец Турсун», «Слезы Роксаны», его пьеса «Мукаина» — подлинный шедевр узбекской советской драматургии.

Все лучшие произведения поэта давно стали классическими в нашей многонациональной советской поэзии и завоевали всенародную любовь. Значение творчества поэта вышло далеко за пределы республики. Как совершенно правильно подчеркивали Александр Фадеев, Константин Федин, Николай Тихонов, Хамид Алимджан является одним из ярких представителей всей советской литературы. Недаром его произведения переведены на ряд языков и стали уже достоянием многих народов не только нашей страны.

МОЖНО смело сказать: не будь Великого Октября — не было бы поэта Хамида Алимджана. Озарив своим ярким светом бывшую окраину царской России, революция пробудила к жизни дремавшие доселе духовные богатства узбекского народа, раскрепостила человеческую мысль, дала простор творчеству. В этой напоенной свежим ветром атмосфере не могли не созреть многие таланты. В числе их — молодой поэт Хамид Алимджан.

Постоянно во всем сознает себя поэт активным бойцом партии коммунистов, страстным певцом и глашатаем ее великих идеалов. Претворение в жизнь самых сокровенных замыслов он связывал с Лениным и с партией Ленина, гордился своей причастностью ко всем ее делам и планам.

Вторя своему учителю Маяковскому, он с радостью и гордостью восклицает:

Партийное Красное знамя,
Веди нас вперед за собой,
Веди нас в далекие дали,
Веди нас на труд и на бой!

С огромной силой поэтического воздействия выразил он свое гражданское кредо в таких замечательных произведениях, как «Россия» и «Слезы Роксаны»:

О Россия! Россия! Могучая Родина,
Беспредельно огромная, как небосвод...
Сокрушит твоя сила все злые напасти,
Землю солнце любви твоей светом зальет.
Ты воздвигла твердыню свободы и счастья,
Где семья твоих братьев-народов живет.

Поэт чувствует себя частицей этой прекрасной и огромной многонациональной России, он не в состоянии отделить себя от нее, он плоть от плоти, кровь от крови своей горячо любимой Родины.

Пламенный патриот своей великой Отчизны, Хамид Алимджан одновременно — сын планеты. Он был страстным певцом нашей прекрасной и вечно молодой планеты, мечтающим, чтобы все народы земли жили свободно, дружно счастливо. И потому, приравняв свое острое перо к штыку, он, коммунист - интернационалист, неутомимо боролся против империализма, против фашизма, против колониализма. И потому так современно звучат сегодня его строки:

Что в ней проку,
в Америке этой напыщенной,
Где господствует доллар,
властью пресыщенный?..
Что такое Америка?
С виду делец-великан,
Ставший пугалом грозным
для робких зависимых стран...
...Словно дерево, исподволь
в корне подгнившее,
Не сегодня, так завтра,
за свой заплатит произвол.
Неминуемо рухнет,
как высохший ствол.

Хамид Алимджан и в лирике верен себе. Вот его знаменитое стихотворение «Когда цветет урюк». Кажется, что может быть интимнее этой беседы поэта с цветущим садом, с деревьями в красочном убранстве, с красавицей весной? Но и тут, в пронизанных нежной музыкой и украшенных всеми цветами радуги строках, мы ощущаем все те же знакомые интонации поэта-гражданина, поэта-интернационалиста, поэта-бойца, певца всего прекрасного и светлого. Мы угадываем в цветущем саду, столь пламенно и нежно им воспетом, нашу прекрасную советскую действительность.

Перечитывая «Когда цветет урюк» сегодня, думаешь: напиши Хамид Алимджан только это стихотворение — ничего более — все равно его имя навсегда осталось бы в истории нашей поэзии!

ХАМИД АЛИМДЖАН — поистине редкий талант. Его творчество составляет целый этап в истории развития узбекской советской литературы, одним из основоположников которой он и является.

Еще раз хочу подчеркнуть, что и как человек он обладал исключительно ценными, яркими, благородными качествами: в любых условиях — прямота, честность, принципиальность, правдивость, заботливость, трудолюбие, искренность, верность... Был он скромен и очень ценил это качество в других. Я хорошо помню, как он широко разводя руками, говорил «Каким прекрасно скромным был такой величайший писатель — устоз — Горький!..»

Не подвержен смерти тот, кто связал свою судьбу, судьбу своего творчества с народом. Такой человек не стареет, как никогда не стареют народ и мир, свет солнца и разума, песня о благородстве и справедливости.

Таков наш Хамид Алимджан. Он живет в своих произведениях, которые и ныне помогают нам в борьбе за то, чтобы духовный мир советского человека стал сегодня богаче и красивее, чем вчера, и завтра — красивее, чем сегодня.

...Да, пятьдесят лет миновало с тех пор, как вышел в свет первый сборник стихов Хамида Алимджана и как мы, школьники с упоением читали его в классе и мечтали... Прошли годы, но его поэзия оказалась сильнее времени — она живет в сердцах людей. Сбылось предвидение поэта, сказавшего устами одного из своих героев:

Скажите всем: я буду жить всегда!
Я не умру о друзьи никогда!
В живой душе народа буду жить!

В. ЗАХИДОВ.
Академик.

В ЖИВОЙ ДУШЕ НАРОДА...

И счастья мне большего нет,
Чем петь человеку о счастье.

ТАК мог написать только поэт, чья жизнь и творчество неразрывно связаны с судьбой и историей народа. Неудивительно, что творчество поэта—гражданина, интернационалиста и патриота изучают у нас со школьной скамьи. На нем воспитываются поколения людей.

Хамид Алимджан обладает удивительным даром проникать в самые сокровенные уголки человеческой души, пробуждать к борьбе, к действию.

Далеко вперед смотрел поэт, глубоко веря в «жизни торжество», в счастье народа. И в этом секрет его вечной молодости. Жизнеутверждающая поэзия Хамида Алимджана помогла нам выстоять в трудные годы освоения целины, помогла нам преобразить этот край.

М. ИСАКУЛОВ.
Герой Социалистического Труда, бригадир колхоза «Узбекистан» Гулистанского района.

Ветры вольные поют:
«Будь в одном ряду с бойцами,
Славь упорство, смелость, труд,
Зажигай сердца стихами».

ЭТИ строки из стихотворения Хамида Алимджана «Восток» представляются мне особенно характерными для его творчества — творчества поэта, идущего в первых рядах строителей новой жизни.

Произведения Хамида Алимджана получили широкое признание. Творчество поэта близко и понятно и нам, освоителям Каршинской степи. Целинники любят произведения Хамида Алимджана за то, что они несут в себе заряд огромной творческой энергии, зовут к новым победам, помогают преодолевать трудности.

А. АЗИМХАНОВ.
Бригадир бульдозеристов управления «Каршинирстепстрой», лауреат Государственной премии СССР.

СОЛНЦЕМ ОСИЯН

СТРАНИЦЫ ВОСПОМИНАНИЙ

Я МАЛО помню отца: в том далеком 1944 году, когда случилась непоправимая беда, мне было всего семь лет. Но я его очень хорошо знаю. Его образ воссоздан с помощью фотографий (но как их мало!), по рассказам и воспоминаниям друзей, родных, бабушки Камилы, которая была для сына тем же, кем Арина Родионовна для Пушкина. Прекрасный знаток родного фольклора, она воспитала и нас, детей Хамида Алимджана. Долгими зимними вечерами мы тоже, затаив дыхание, слушали сказки бабушки. И нас «пленял своей игрой чудесных сказок светлый рой...»

Но главное, я знаю своего отца по его стихам, в которых он весь — с его огромной любовью к людям, к родной стране, ко всему прекрасному.

В 1943 году Хамид Алимджан в составе узбекской делегации побывал на Юго-Западном фронте. Память детства сохранила воспоминание: папа уезжает на фронт, вся семья собирает его в дорогу и живет потом в тревожном ожидании. Возвратившись, он много рассказывал нам про страшные бои, про лютые зимние стужи. Затем, когда было написано стихотворение «Россия», он выделил три строфы и помог нам их выучить наизусть:

Под лучами любви твоей
солнце светлее,
Под лучами любви твоей
тают снега,
Но под гневом священным
твоим цепенеет
И во прах сокрушается
сила врага.

Мы, маленькие дети (брату не было и пяти лет), знали наизусть и читали друзьям, гостям дома многие папины стихи военных лет: «Шинель», «Отправка бойцов на фронт», «Баллада о бойце Турсуне».

Сейчас Хамиду Алимджану — 70 лет, а тогда — всего 35! Написал он немного: собрание сочинений уложилось всего в несколько томов, но почти каждое стихотворение стало хрестоматийным. В преддверии юбилея поэта появились новые издания, книги о нем, в Москве вышла избранная лирика.

Что нового я могу рассказать об отце, ведь каждый школьник знает вехи его биографии, такой короткой, но такой насыщенной!

Родился Хамид Алимджан в декабре 1909 года в маленьком городке Джизаке в бедной дехканской семье. Здесь же учился в средней школе. Затем жажда знаний привела его в Самарканд, в педучилище, в педакадемию. Юный Алимджан уже в училище читал друзьям свои стихи и с большой любовью и вдохновением стихи Пушкина на русском языке. Об этом он напишет в своей автобиографии.

Очень быстро он нашел свое призвание и свое место в жизни, такой бурной, радостной, интересной, он сразу же определил свой эстетический идеал и свою тему в поэзии. Когда говорят о Хамиде Алимджане, его называют певцом радости и счастья родного края. Обратитесь к его стихам и вы вдохнете их пламенную страсть, почувствуете, что поэт поет вашу радость, вашу любовь к родной земле, к жизни! Его стихи об Узбекистане, России звучат гимном новой, преображенной земле, гению и воле советского человека. Он страстный патриот родного края. И не случайно один из сборников своих стихов он так и назвал «Стихи о родной земле».

Когда брожу по стране
родной,
Странное чувство владеет
мной:
Землю ее цветущих
садов —
Что ни миг — целовать
я готов...
Вот он вновь предо мною
возник,
Край мой родной,
мой пышный цветник.
Солнцем и синевой осиян,
Звонко названный —
Узбекистан!

В годы Великой Отечественной войны Узбекистан стал на время родным домом для многих ученых, деятелей искусства и литературы. Долгие годы потом вспоминали Узбекистан теплым словом А. Толстой и Я. Колас, А. Ахматова и К. Чуковский, Э. Огнецвет и Д. Благой. В своих воспоминаниях о годах жизни в Ташкенте, в Узбекистане они обязательно называли имя Хамида Алимджана, рассказывая о его работе, характере, поэзии. Профессор Ал. Дейч в воспоминаниях писал:

«Он умело, тактично, по-человечески тепло подходил к каждому из нас. Особенный талант проникновения в суть каждого художника сочетался в Хамиде Алимджане с большим умом государственного деятеля. Он мне сказал тогда: «Я хочу, чтобы Ташкент не был для вас залом ожидания конца войны. Пусть он будет родным домом, о котором вы будете помнить всю жизнь».

И Хамид Алимджан не ошибся в своих надеждах. Жизнь в Узбекистане не прошла бесследно для творчества многих приехавших в Ташкент: были написаны стихи, очерки, появились новые переводы, научные труды.

«Огромным счастьем для меня было то, что десять лет я прошла по жизни рядом с Хамидом Алимджаном. Большой узбекский поэт, человек редкой работоспособности и дисциплины, действительно щедрый с друзьями и непреклонный с врагами Хамид Алимджан был не только моим мужем, отцом моих детей, но и старшим товарищем, чутким наставником. У него я училась думать, работать, писать стихи», — написала потом в своей автобиографии Зульфия, наша мама.

Вся поэзия Зульфии неразрывно связана с поэзией Хамида Алимджана. Внимательный читатель найдет немало строк, поэтических образов, так или иначе перекликающихся между собой:

Горжусь, что ты писал при мне.
Пусть каждая строка твоя
Давно завещана стране,
Но первой слушала их я.

За 35 прошедших лет написано около тридцати стихотворений, непосредственно посвященных памяти поэта, они составили целый цикл — стихи о любви и верности, о памяти, о служении пером, словом своей Родине. В них воссоздан образ «нежного и величавого друга», страстного поэта. И именно эти стихи помогли в моем воображении еще ярче воссоздать родные черты.

Несколько лет назад в Аккурганском районе Ташкентской области в колхозе имени Хамида Алимджана был воздвигнут памятник поэту. Среди полевых просторов, окруженный любимыми, воспетыми Алимджаном урючными садами стоит памятник.

У тебя в глазах горенье
слова
И бумага в каменной руне,
Словно жизнь вернуть решили
ты снова
Звонко оборвавшейся
строке, —

читала Зульфия свои стихи на открытии памятника.

Каждый год под моим окном цветет урюк. И, глядя на этот весенний расцвет, приветствуя весну его строками, глядя на нее его глазами, я еще раз поражаюсь тому, как тонко чувствовал природу Хамид Алимджан. Если бы не было этих цветов, ставших символом всей его жизни, этих строк о цветущем урюке, увидела ли бы я эту красоту, почувствовала ли бы «ревность» к первому ветерку, который у нежных цветов «первый запах украсть успел»?

Меня часто спрашивают, пишу ли я стихи. К сожалению, нет. Но «любовь к слову, творящему чудеса», дали мне в наследство отец и мать, та среда, в которой царила Поэзия.

Хулькар АЛИМДЖАН.
Доцент Ташкентского государственного университета.

РЕСПУБЛИКА ОТ КРАЯ И ДО КРАЯ

ПОКЛОН ВТОРОЙ МАТЕРИ

ПАХТАЧИ. (Спец. корр.). Учитель средней школы, расположенной в поселке Рахимкул Пахтачийского района, Рахматулла Саидов возвратился из поездки на Украину, где живет его вторая мать — восьмидесятилетняя Екатерина Ефимовна Дедновская. Две семьи породнились в годы войны, когда тяжелораненый красноармеец Р. Саидов оказался в степи после жестокого боя с фашистами. Обессиленного солдата подобрали жители села Вышковское Киевской области. Приютила и выходила узбекского парня колхозница Е. Е. Дедновская, которая заявила: «У меня семеро детей, теперь будет и восьмой». И вот вновь бывший воин приехал низко поклониться своей спасительнице, украинской матери.

ПОКАЗЫВАЮТ ХУДОЖНИКИ

НУКУС. (Соб. корр.). В Москве, в Центральном доме работников искусств состоялась выставка работ художников Каракалпакии. На ней были представлены произведения живописи, скульптуры, графики, керамики. Интересной является коллекция произведений народно-прикладного искусства, включающая старинную женскую одежду с красочной вышивкой, ковровые изделия для юрты. Полотна художников передают неповторимое своеобразие и красоту Приаралья, отражают огромные перемены, которые произошли в Каракалпакии за годы Советской власти. Москвичи, посетившие выставку, оставили много теплых отзывов, в которых дана высокая оценка произведениям художников автономной республики.

ГОРОД ПЕСЕННЫЙ

КУВАСАЙ. (Соб. корр.). В этом городе любят песню. Сейчас в Кувасае четырнадцать коллективов художественной самодеятельности. Одна из добрых традиций — проведение праздников песни конкурсов молодых исполнителей. Ансамбль песни и танца «Исфайрам» показал специальную программу по республиканскому телевидению.

Пришел успех и к вокально-инструментальному ансамблю «16 струн» стеклотарного завода. Самодеятельный коллектив стал лауреатом эстрадного конкурса на городском и областном смотрах.

ЗОЛОТО «БЕЛОМУ ЗОЛОТУ»

РЕПОРТАЖ

ЗОЛОТАЯ медаль присуждена на 35-й международной промышленной ярмарке в Пловдиве конфетам «Белое золото». По своей популярности они не уступают конфетам «Мишка косолапый», «Мишка на севере». А вот о том, где и как они изготовляются, знают не все...

Мы в конфетном цехе ташкентской кондитерской фабрики «Уртак». Главный технолог Э. А. Бабаева перечисляет компоненты «Белого золота», объясняет, что малейшая ошибка в их подборе скажется на вкусовых качествах конфет.

Для производства конфет требуется не только мастерство, но и технические средства. Практически ежегодно здесь производится замена устаревшей техники. Так, в прошлом году был пущен обжарочный агрегат, полученный из ГДР, что способствовало повышению качества изделий и производительности труда. Введены в действие три заверточных автомата, два охлаждающих шкафа для карамели.

Нынешним летом планируется смонтировать вторую ирисоформующую машину, освоить уже смонтированную машину для производства леденцовой карамели, пустить новую линию для производства трюфелей.

Пока «Белое золото» обретает привычный для нас вид, «гид» продолжает свой рассказ.

— Это не первая награда конфетам «Белое золото». Они были раньше удостоены бронзовой медали.

Марка фабрики «Уртак» теперь известна не только в нашей стране. Это налагает большую ответственность. Вот почему коллектив фабрики всегда в поиске. Непрерывно расширяется и обновляется ассортимент, улучшается художественное оформление упаковочных материалов. Так, новые шоколадные конфеты «Ташкентские» расфасовываются в оригинальные коробки с олимпийской символикой. Разработаны и переданы для изготовления новые коробки, посвященные VI кинофестивалю стран Азии, Африки и Латинской Америки, 1000-летнему юбилею Авиценны.

По рекомендации Министерства пищевой промышленности СССР начали выпуск конфет «Антракт». Запланирован на этот год и выпуск конфет высших сортов «Арион», «Солнечный зайчик», карамели «Яблоко» и других. Всего в нынешнем году «Уртак» выдаст продукции на два миллиона рублей больше, чем в прошлом.

Директор фабрики А. Ш. Шарипов говорит:

— Производство конфет — дело непростое. Еще сложнее процесс создания новых сортов. Одно дело — угодить вкусу нескольких человек, другое, когда приходится учитывать вкус десятков тысяч людей. Создание нового сорта — искусство, требующее вдохновения, мастерства. Вот когда приходит нам на помощь опыт узбекского народа изготовлять неповторимые по своим вкусовым качествам восточные сладости. Учимся мы и у своих московских, ленинградских коллег. Кстати, утверждение каждого нового сорта проходит в Москве. На художественном совете Министерства пищевой промышленности СССР утверждается и оригинал этикеток.

Мы поинтересовались, сколько же «Белого золота» выпускает фабрика?

— Тонну ежедневно.

И все же эти конфеты редко найдешь на прилавках магазинов: спрос на «Белое золото» велик.

А. АУЛОВ.

г. Ташкент.

ЗНАКИ НА КНИГАХ

ЭКСЛИБРИСНАЯ Ленинана сейчас насчитывает около 800 книжных знаков. Они в своеобразной форме отражают многие факты биографии В. И. Ленина, показывают те гигантские преобразования в нашей стране, которые произошли за годы Советской власти.

Первые экслибрисы на ленинскую тему появились в начале двадцатых годов. В 1921 году художник А. Янченко создает экслибрис для библиотеки клинического военного госпиталя Военно-медицинской академии. Художник в композицию книжного знака включил изображение эмблемы медиков и на страницах нарисованной книги поместил слова В. И. Ленина «Трудящиеся тянутся к знанию, потому что оно необходимо им для победы». В 1925 году для журналистов Болдиных художник И. Томквид исполнил книжный знак овальной формы, в центре которого изображен Мавзолей Ленина, построенный в 1924 году по проекту архитектора А. В. Щусева. Кроме Мавзолея, художник показал на экслибрисе пятиконечную звезду, книги, молот и шестерню, что должно было знаменовать тесный союз науки и труда. Первый книжный знак, на котором изображен портрет Ильича, был выполнен в гравюре на дереве в 1925 году художником-графиком П. Шиллинговским для Ленинградской библиотеки имени В. И. Ленина.

В 30-е годы появилось несколько портретных ленинских экслибрисов.

Многих интересует, был ли книжный знак у Владимира Ильича — он всю свою жизнь собирал книги для социал-демократических библиотек и для своей личной библиотеки, которая сейчас находится в Кремле? Специального художественного экслибриса у В. И. Ленина не было. На части книг его рукой написано «экз. Ленина». Известны небольшие штемпеля, на которых значится «В. И. Ульянов» и «В. Ленин».

С. ЗИНИН.

ДИПЛОМ ТАШКЕНТСКОМУ «ПРОПАГАНДИСТУ»

Центральное правление НТО полиграфии, издательств и книжной торговли, издательство ЦК КПСС «Плакат» и объединение «Союзкнига» подвели итоги Всесоюзного месячника пропаганды и распространения политического плаката.

Лучшим в Узбекистане признан коллектив ташкентского книжного магазина «Пропагандист», которому присужден почетный диплом. Этой награды он удостоен за активное и широкое распространение плакатов, пропагандирующих решения XXV съезда КПСС, Пленумов ЦК КПСС, сессий Верховного Совета СССР, Советскую Конституцию, социалистический образ жизни, достижения нашей страны, борьбу за мир и дружбу между народами.

И. ЗАЙНУТДИНОВА.

О демонстрации представителей трудящихся Ташкента 1 Мая 1980 года

В ДЕНЬ Международного праздника трудящихся 1 Мая на площади В. И. Ленина состоится общегородская демонстрация представителей трудящихся г. Ташкента.

Начало демонстрации в 10.00 часов.

Представители трудящихся, участвующие в демонстрации, собираются на сборные пункты по предприятиям, организациям и учреждениям, следуют на площадь В. И. Ленина в составе районных колонн по установленным маршрутам.

Пропуск на площадь В. И. Ленина лиц, имеющих пригласительные билеты, прекращается в 9 часов 45 минут.

Движение всех видов транспорта, за исключением автомашин со специальными пропусками, в центральной части города, по ул. Навои, Энгельса, К. Маркса, Пролетарской, Ш. Руставели, Узбекистанской, проспекту имени В. И. Ленина будет прекращено в 7 часов и возобновлено после окончания демонстрации трудящихся.

Ташкентский метрополитен 1 Мая будет работать с 6 часов утра до 2 часов ночи. Станции «Пахтакор», имени «Октябрьской революции» с 8 до 13 часов будут работать только на «выход», а станция «Площадь В. И. Ленина» в это время будет закрыта. С 13 часов открывается движение на всей линии метрополитена.

ЛАМПОЧКА ИЛЬИЧА

ТАМДЫ. (Общ. корр. Л. Ветштейн). В совхоз имени Карла Маркса пришла линия электропередач. Прежде здесь пользовались электроэнергией от дизельной установки.

НОВЫЙ СЕЗОН В ПАРКЕ

Новый сезон начался в ташкентском парке Победы — зоне отдыха ВДНХ Узбекской ССР.

Большую работу провели здесь озеленители — высажены молодые саженцы, обновлены аллеи и цветники. Отремонтированы летний кукольный театр и кинолекторий, аттракционы и автодром. Смонтированы красочные стенды и установлены фотовитрины, посвященные 110-й годовщине со дня рождения В. И. Ленина и 35-летию Великой Победы.

Г. БУЛГАКОВ.

Закат.
Фотоэтюд А. АБАЛЯНА.

ОТОВСЮДУ ОБО ВСЕМ

Женщины в казарме

Вооруженные силы США, пишет американский журнал «Юс ньюс энд Уорлд рипорт», настолько зависят от женщин-добровольцев как офицеров, так и рядового и сержантского состава, что им трудно обойтись без них. Если в 1972 году в армии было 45 тысяч женщин, что составляло 1,6 процента всего личного состава, то нынче их число утроилось: 150 тысяч женщин на 2 миллиона военнослужащих США. Как считают в Пентагоне, к 1985 году число женщин-военных превысит 250 тысяч.

В связи с «феминизацией» армии возникает немало проблем. Занимаясь, в частности, одной из них, Пентагон пришел к утешительному для себя выводу: беременность подчиненных и даже «потери времени» на рождение ребенка мало отразятся на боеготовности войск. Дело в том, что гораздо большие потери приходятся на сильный пол — по причине отсутствия мужчин на службе из-за алкоголизма, употребления наркотиков, дезертирства и прочих «вольностей».

Сколько весит лист

Специалисты польского Института садоводства и цветоводства в Скарневице сконструировали прибор для взвешивания листа, не срывая его с дерева. Новый прибор будет применяться при прогнозировании орошения плантаций плодовых деревьев и кустарников. После взвешивания листа определяют, когда следует включать поливальные установки.

Премия... за честность

Героем дня каирских газет стал скромный служащий автомобильных складов Абд Раббо. Они даже поместили его портрет. Чем же он отличился? Отказался от взятки за вывоз со склада автомашин без оформления соответствующей документации. Директор компании был настолько растроган этим поступком, что распорядился выдать своему подчиненному премию в размере месячного оклада. Этот факт как бы подчеркивает: различного рода коррупция, другие преступные действия в Египте — явление обычное, а вот проявление обыкновенной честности — редкость.

Если живешь в ЮАР

Оказывается, можно прожить жизнь в полной уверенности, что ты человек с белой кожей, а потом неожиданно узнать, что с некоторых пор ты — черный. Такой случай произошел недавно в южноафриканском городе Кейптауне с вдовой Сьюзен Грин, матерью шестерых детей. Когда она пришла в магистрат, чтобы заключить брак с белым Обри Джусом, там перво-наперво заглянули в так называемую «книгу жизни». В ней обозначена расовая принадлежность каждого южноафриканца. И оказалось, что с прошлого года белая от рождения Сьюзен Грин значится в разряде «цветных». В итоге по существующим в стране расистским законам, запрещающим «смешанные» браки, Грин и Джус не были зарегистрированы. Возмущенная женщина обратилась в оппозиционно настроенную газету, которая сделала запрос в министерство. Там ответили, что «они так это дело не оставят». Возможно, справедливость в отношении миссис Грин в скором времени и будет восстановлена. По крайней мере, это произойдет гораздо быстрее, чем будет восстановлена справедливость по отношению к черному большинству населения страны.

(АПН).

«МАЛАЯ ФЛОТИЛИЯ» — НА ГОРНОМ МОРЕ

Десятки маленьких судов — байдарки и каноэ — были спущены на голубую гладь Андиканского водохранилища. На акватории этого искусственного моря, сооруженного в горах, прошел лично-командный чемпионат Узбекистана среди юниоров.

Успешно выдержала испытание на Андиканском море «малая флотилия», снаряженная ДСО «Трудовые резервы». Вместе с мехнатовцами представители этого общества поделили первое общекомандное место. Бронзовые призеры — динамовцы.

Воспитанники «Трудовых резервов» отличились в отдельных заездах: на байдарках-одиночках 500-метровую дистанцию быстрее всех прошел самаркандец Александр Сергеев. Его земляк и одноклубник Александр Целов победил на водной трассе длиной в 1000 метров.

(УзТАГ).

ГОВОРИТ И ПОКАЗЫВАЕТ ТАШКЕНТ

ПОНЕДЕЛЬНИК, 28 АПРЕЛЯ

РАДИО

ПЕРВАЯ ПРОГРАММА. 8.30 «Хорошее настроение». 9.15 «Преображенный край». Беседа Председателя Президиума Верховного Совета Каракалпакской АССР К. Рзаева. 9.30 Концерт солистов областных театров. 10.15 «Писатели у микрофона». 12.10 «Узбекистан индустриальный». 13.00 «Растет поголовье каракульских овец». 13.30 Концерт по заявкам передовиков производства. 14.00 «Мастера серебряных нитей». 17.55 Торжественный вечер, посвященный 70-летию со дня рождения Х. Алимджана. 20.25 От песни к песне. 21.00 «Ключ к тайнам». Передача из института геологии и геофизики имени Х. Абдуллаева. 22.30 Песня на слова А. Пулатова. 23.20 «В час досуга».

ТЕЛЕВИДЕНИЕ

ПРОГРАММА ЦЕНТРАЛЬНОГО ТЕЛЕВИДЕНИЯ «ВОСТОК»

9.00 «Время».
9.40 Утренняя гимнастика.
10.05 «В гостях у сказки». «Самый сильный». Художественный фильм.
11.40 «Очевидное — невероятное». По окончании (12.40) — Новости.
15.00 Новости.
15.10 Программа документальных фильмов Азербайджанского телевидения.
15.45 «Наш сад».
16.15 Концертный зал телестудии «Орленок».
17.00 «Вторая орбита». Телевизионный очерк о Белоярской атомной электростанции.
17.15 «В каждом рисунке — солнце».
17.30 «Передовой опыт — всенародное достояние».
18.00 «Встреча с оперой». Н. Римский-Корсаков. «Снегурочка».
21.30 «Время».
22.05 «Спутник кинозрителя».
22.35 «Сегодня в мире».
22.50 Концерт.

ПРОГРАММЫ УЗБЕКСКОГО ТЕЛЕВИДЕНИЯ

I.

11.25 Программа.
12.00 «Нам семнадцать». Телефильм.
13.00 «Впереди день». Художественный фильм.
17.30 Программа.
17.35 «Олимпийские надежды» (рус.).
18.05 «Рашлик».
18.35 К 35-летию Победы. «Помнять о великой войне». 4-я серия. «Вперед на запад» (рус.).
19.20 «Ахборот» (рус.).
19.45 «Ильхом».
20.30 «Ахборот».
20.50 Концерт заслуженной артистки Азербайджанской ССР Э. Рагимовой.
21.30 «Время».
22.05 Торжественный вечер, посвященный 70-летию со дня рождения Х. Алимджана.

II.

20.00 Программа.
20.05 Новости.
20.25 «Экран любознательных».
21.55 «У животноводов Огузской области».
22.25 «Браслет-2». Художественный фильм.

ПОГОДА

Сегодня днем по Узбекистану ожидается переменная облачность. По Каракалпакской АССР, Хорезмской и северу Бухарской областей без осадков, по остальной территории республики кратковременные дожди, возможны грозы. Ветер юго-восточный, с переходом на северо-западный, 7—12 метров в секунду. Температура воздуха 27—32 градуса тепла.

В Ташкенте переменная облачность, кратковременный дождь, возможна гроза. Ветер западный, 5—10 метров в секунду. Температура 28—30 градусов тепла.

Редактор Н. Ф. ТИМОФЕЕВ.

ЗАБЫВЧИВЫЕ «ТУРИСТЫ»

САМАРКАНД. Будний день. У синагоги, где обычно не ахти как многолюдно, вдруг образовалось нечто похожее на ярмарку. Сновали взад-вперед юнцы в роскошных дубленках и диковинных шапочках, суетились почтенные старцы в золоченых очках. Яростно щелкали затворы фотоаппаратов. «Туристы» вдохновенно жестикулировали, останавливали прохожих, пытаясь выяснить какие-то адреса, совали жевательную резинку любопытным мальчишкам, сбежавшимся со всего квартала.

Но вот «туристы» исчезли, оставив в синагоге кипу книжонок, отнюдь не религиозного содержания. В них содержался призыв покинуть родной дом, город, страну и пуститься в дальний вояж, в «страну обетованную». И нетрудно было догадаться, что это представление у стен синагоги организовали сионисты.

Что же это за гости, преисполненные наглости, пренебрегающие обыкновенными правилами приличия, о которых можно сказать «посадили за стол, а они и ноги на стол»? По анкетным данным, Мендель Вернер — американский профессор, объехал много стран, экзотических городов. И решил вот побывать в Самарканде. Что же его здесь интересовало? Древняя обсерватория? Нет. Шахи-Зинда? Нет. Тогда, может быть, современная архитектура города? Нет. Его интересовала только синагога.

Он едва успевал за двумя спортивного вида студентами Калифорнийского университета братьями Наумом и Джошуа Рубинами, которые грянули в модельную буквально с трапа самолета.

Наверное, и тут есть экзотика или что-то другое, очень интересное. А то бы зачем мчаться сюда из Нью-Йорка студенту медицинского колледжа Сэмюэлю Кохэну и служащему торговой фирмы Бернарду Каменецки. Презрев красоты Регистана, что находился от них в двух шагах, усердно колесили эти «туристы» опять-таки вокруг синагоги, выбирая самые тихие улочки старого города.

Три дня провели в Самарканде Майкл Зинглер и Стивен Рискин. Но как и в Баку, где они уже побывали, им некогда было осмотреть достопримечательности. Туристы усердно коллекционировали адреса для посещения, и незваных гостей из-за океана не смущало даже то, что им не раз указывали на дверь, вопреки традиционному восточному гостеприимству.

Примерно так же вели себя другая американская пара — Кеннет Клэрстенфельд и Майкл Хельд, англичане Дашей Роуз и Рей Грант.

Впрочем, хватит. Список непрошенных гостей можно и продолжить, только зачем? Под какими бы масками не приезжали в Советский Союз эти господа, все они откровенные коммивояжеры сионизма, «ловцы человеческих душ», эмиссары различных сионистских организаций.

И всем известно, что они прибывают к нам для «обработки» советских граждан: всучат пасквильную брошюрку, проведут душещипательную беседу об «особом» положении советских евреев, мимоходом выльют ушат грязи на наш образ жизни, не забыв притом взахлеб расхвалить прелести «свободного западного мира», или подарят сувенирчик — и опять-таки не простой, а тот, что напомнит о «земле обетованной». Недавно целый мешок таких «сувениров» нашли мальчишки на одной из улиц: трехгрошовая медная бляшка с изображением звезды Давида и надпись на русском(!) «Израиль». Здорово расщедрились господа!

А вот «жвачка» идейная: в ярких обложках различного рода книжонки, брошюрки, большими тиражами выпекающиеся на зарубежной пропагандистской кухне по старым сионистским рецептам. Эту «жвачку» оставляют в синагоге, не беспокоясь об осквернении «святого места», на крыльце первого попавшегося дома, в гостиничном лифте и даже в... туалете.

Листаем образчик сионистской писанины, доставленный из-за рубежа. Именуется он «Письма друзьям». «Письма» выпущены в Иерусалиме издательством «Еврейский дом» на русском языке. Один из авторов, укрывшийся стыдливо под псевдонимом «доктор Б. И.», после восхваления жизни в стране предков вещает:

«А теперь я хочу дать вам один совет, я бы сказал, самый важный совет. Если вы хотите, чтобы ваша «пересадка» в израильскую почву была безболезненной, если вы заинтересованы в том, чтобы первые месяцы пребывания на священной земле были праздником, а не тяжелым переходным периодом, учитесь быть евреями, пока вы еще там, на чужбине».

Цивилизованному миру пока неизвестно, как научиться стать русским, узбеком, латышом. Другое дело стать токарем, врачом, балериной. Да и сам «доктор Б. И.» умалчивает, как научиться «быть евреем», но зловеще предостерегает: «Поймите же, что Израиль покажет вам такое же свое лицо, которое явится в большей степени отражением вашего собственного облика».

Вот, оказывается, где собака зарыта. Есть пословица «В чужой монастырь со своим уставом не лезь». Иначе тебя ждет возмездие, как некоторых выехавших из Советского Союза и других социалистических стран, которые, клюнув на удочку сионистов, подались в Израиль, так и не сумев воспринять атмосферу военной истерии, откровенного национализма, стать пушечным мясом.

Новые граждане нужны Израилю прежде всего как солдаты, ибо в этой стране не проходит военный психоз. Израильские «ястребы» открыто и беспардонно заявили о своих притязаниях на Западный берег реки Иордан, сектор Газа. Хищнические аппетиты израильского правительства еще более подогрели сделка в Кэмп-Дэвиде и откровенное предательство Садата.

Так и выходит, по «доктору Б. И.», что учиться быть евреем — это значит учиться насаждать насилие, учиться убивать. Впрочем, этого не скрывают и пропагандисты из сионистских центров. Иначе для чего им выпускать на русском языке (опять-таки не для собственного потребления) гнусную книжицу под названием «Дневник солдата» (издательство «Наша страна», Тель-Авив). Этот «дневник» тоже «случайно» забыл в синагоге один из «туристов».

Милитаристским душком веет от первой же фразы предисловия к этому «сочинению»: «Шестидневная война стала неиссякаемым источником вдохновения для наших писателей и поэтов». Война 1967 года, развязанная израильскими захватчиками, вызвавшая гневное осуждение мировой общественности, автором «Дневника» — резервистом из города Ришон-Лецион Иошуа Бар-Даяном воспевается как триумфальный марш израильской армии, этакий блицкриг, во время которого убийства мирных арабов проводились с таким же бессердечием, с каким вел массовые расстрелы евреев бесноватый фюрер. Бар-Даян пишет, как, проходя военным маршем одну из деревень, его полк застал там в живых лишь одного немощного старика. Куда девались остальные, вчерашний торговец апельсинами, одевший военную форму, не объясняет.

С поразительным цинизмом в предисловии сообщается, что «победоносное шествие» израильских вояк по чужой территории стало «возможным» благодаря «секретному оружию», которым является... смех. Как это «смешно», когда беззащитных арабов жгут напалмом, давят гусеницами танков, бросают в палящей пустыне без глотка воды! Как похоже все это на «подвиги» вскормленных гитлеризмом молодчиков, те тоже улыбались, вешая русских и еврейских девушек, и не забывали сделать «фотографию на память»...

Что же касается «юмора» этой книжонки, то его Бар-Даян явно позаимствовал у знаменитого Мюнхгаузена. Вот каким «героем» предстает резервист:

«Снаряд взорвался всего в 10 метрах от нас, в ноздрях запах пороха... Не успел я закончить молитву, как прямо возле нас взорвался еще один снаряд. Осколки ударили в подножку машины, где я стоял минуту назад». Поражаешься, как Иошуа не оседлал один из снарядов, чтобы умчаться на нем в тыл противника... Этого не случилось, зато, сообщает автор, «у моего приятеля Бенямина открылся неиссякаемый родник между ног: я посоветовал ему даже не утруждать себя застегиванием прорехи штанов (это, конечно, симптом страха)».

Теперь, кажется, все ясно с «неиссякаемым источником» вдохновения, в котором нас убеждало предисловие. Остается только извиниться перед читателем за цитату — образчик юмора по-израильски, но без нее впечатление от книжки было бы неполным.

А господам, которые тайком завозят к нам такую печатную продукцию, нужно сказать со всей серьезностью: пропаганда войны в Советском Союзе запрещена законом, и отвечать за нее (а «Дневник солдата» — явная дань милитаристской пропаганде) придется по советским законам.

С. ФУЗАЙЛОВ, Х. ВАЙСМАН.

(Окончание следует).

СЛУЖБА СПРАВКИ

ТАШКЕНТСКОЕ ВЫСШЕЕ ОБЩЕВОЙСКОВОЕ КОМАНДНОЕ УЧИЛИЩЕ им. В. И. ЛЕНИНА

ОБЪЯВЛЯЕТ КОНКУРС

НА ЗАМЕЩЕНИЕ ВАКАНТНЫХ ДОЛЖНОСТЕЙ

ПО КАФЕДРАМ:

заведующего высшей математики (профессора);

доцентов: теоретической механики, сопротивления материалов;

преподавателей: сопротивления материалов, начертательной геометрии и черчения.

Срок конкурсов — месяц со дня опубликования объявления.

Документы направлять по адресу: 700023, г. Ташкент.

ВНИМАНИЮ РУКОВОДИТЕЛЕЙ ПРЕДПРИЯТИЙ И УЧРЕЖДЕНИЙ В УЗБЕКСКОМ УПРАВЛЕНИИ ГРАЖДАНСКОЙ АВИАЦИИ

АЭРОФЛОТ — ИМЕЮТСЯ

САМОЛЕТЫ Ил-18 ГРУЗОВОГО ВАРИАНТА

Размеры люков 125×75 см. Стоимость летного часа при выполнении спецрейса составляет 1.000 рублей. Грузоподъемность самолета 12 тонн.

Ташкентский аэропорт может заключить договор на выполнение спецрейсов в удобное для вас время и дни.

При наличии устойчивого потока груза в оба направления можем открыть грузовые рейсы, которые будут производиться строго по расписанию. Оплата в этом случае будет по грузовому тарифу.

Кроме того, ташкентский аэропорт принимает грузы в порядке дозагрузки на рейсовых самолетах в гг. Москву, Ленинград, Киев, Минеральные Воды, Симферополь, Хабаровск, Новосибирск, Красноярск, Свердловск, Казань, Уфу, Фрунзе, Алма-Ату, Баку, Тбилиси, Челябинск, Пермь и внутри республики.

По вопросу отправок грузов самолетами и заключению договоров обращайтесь по адресу: г. Ташкент, Аэропорт, почтово-грузовая служба. Телефоны: 99-84-67, 91-02-70.

ТЕАТРЫ

ГОСУДАРСТВЕННЫЙ УЗБЕКСКИЙ АКАДЕМИЧЕСКИЙ ТЕАТР ДРАМЫ им. ХАМЗЫ — в 12.00 Бунт невесток, в 19.30 Неоплаченный долг.

ГОСУДАРСТВЕННЫЙ РУССКИЙ АКАДЕМИЧЕСКИЙ ТЕАТР ДРАМЫ им. М. ГОРЬКОГО — в 12.00 Бунт невесток, в 19.00 Берег.

КОНЦЕРТНЫЙ ЗАЛ им. Я. М. СВЕРДЛОВА — в 18 и 20.30 концерт Государственного молодежного эстрадного ансамбля Казахстана «Гульдер».

ТАШГОСЦИРК — в 12, 16 и 19.30 новая большая разнообразная программа с фантастико-приключенческим аттракционом «Человек-невидимка».

ТАШКЕНТСКИЙ ПОЛИТЕХНИКУМ СВЯЗИ

17 и 24 мая

ПРОВОДИТ

ДЕНЬ ОТКРЫТЫХ ДВЕРЕЙ

ПРИГЛАШАЮТСЯ ШКОЛЬНИКИ И РОДИТЕЛИ.

Ректорат, партийная, профсоюзная организации Ташкентского автомобильно-дорожного института выражают глубокое соболезнование начальнику учебной части Ш. Б. Садыкову по поводу кончины его отца

САДЫКОВА Барата.

ПРАВДА ВОСТОКА

АДРЕС РЕДАКЦИИ: 700000, Ташкент-П, ул. Ленина, 41. ТЕЛЕФОНЫ РЕДАКЦИИ: заместители редактора — 33-10-48, 33-72-77; ответственный секретарь — 33-24-68; секретариат — 33-34-75; отделы: писем трудящихся и массовой работы — 33-15-20; пропаганды марксистско-ленинской теории и коммунистического воспитания — 32-57-15; партийной жизни и местной печати — 33-41-47; промышленности, капитального строительства, транспорта и торговли — 33-16-38; сельского хозяйства — 33-44-92; науки, школ и вузов — 32-57-13; литературы и искусства — 32-55-10; советского строительства и быта — 33-14-75; внутренней информации, военно-спортивный — 33-81-29; ночной редакции — 33-34-75; прием объявлений — 33-81-42. Собственные корреспонденты: в Ташкенте — 33-42-92; Нукусе — 2-64-52; Самарканде — 4-14-72, Гулистане — 2-17-30; Термезе — 31-45; Ургенче — 6-30-73; Бухаре — 3-13-55; Карши — 68-77; Намангане — 8-60-90; Фергане — 4-93-32; Андижане — 4-21-22. Диспетчер издательства — 32-78-94; дежурный телефонной станции — 33-90-50.

Р. 04251. Ордена Трудового Красного Знамени типография издательства ЦК Компартии Узбекистана, г. Ташкент. Индекс 64572. Изд. № Б-396. 1