Пролетарии всех стран, соединяйтесь!

ПРАВДА ВОСТОКА

газета издается с апреля 1917 года

ОРГАН ЦК КОМПАРТИИ УЗБЕКИСТАНА, ВЕРХОВНОГО СОВЕТА И СОВЕТА МИНИСТРОВ УЗБЕКСКОЙ ССР

№ 114 (19291) ● Воскресенье, 18 мая 1980 года ● Цена 2 коп.

БОЛЬНИЧНЫЙ КОМПЛЕКС — В СТРОЮ

Вчера в Маргилане состоялось открытие детского больничного комплекса. В трехэтажном здании разместились больница на 120 коек, поликлиника на 500 посещений в смену и молочная кухня на 5 тысяч порций в день.

Комплекс оснащен совершенной аппаратурой и укомплектован высококвалифицированным медицинским персоналом.

Участники состоявшегося по этому поводу митинга выразили сердечную благодарность Коммунистической партии и Советскому правительству за огромную заботу о здоровье подрастающего поколения.

На митинге выступил кандидат в члены Политбюро ЦК КПСС, первый секретарь ЦК Компартии Узбекистана Ш. Р. Рашидов.

(УзТАГ).

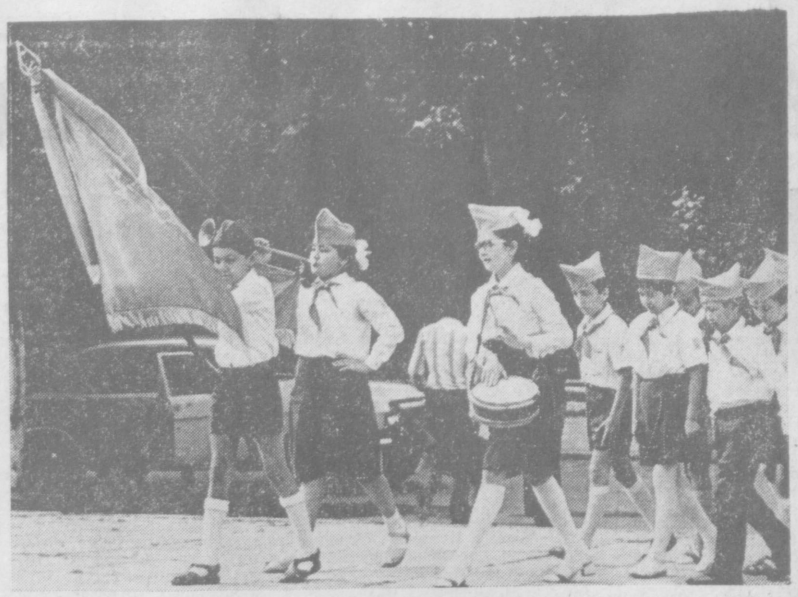

СЛЕДУЯ ПИОНЕРСКИМ ЗАКОНАМ

ЕЖЕГОДНО наша страна широко отмечает праздник юных граждан Советского Союза — день рождения Всесоюзной пионерской организации. В этот день в городах и селах ребята рапортуют партии и комсомолу о своих славных делах.

Пионерская организация, массовая коммунистическая организация детей и подростков, стала первой школой коммунизма для многих поколений советских людей.

Трудолюбие и честность, благородство и настойчивость в учебе, любовь к Родине и беззаветную преданность ленинской партии воспитывает в юном поколении пионерская организация под руководством Ленинского комсомола.

Много замечательных дел совершила наша пионерия. Уже в годы первых пятилеток пионеры становятся активными помощниками партии и комсомола в строительстве нового социалистического общества. В годы Великой Отечественной войны юные ленинцы были разведчиками и связными, заменяли взрослых у станков и на полях. И сегодня многомиллионная армия пионеров, в том числе и Узбекистана, шагая по маршрутам Всесоюзного марша под девизом «Пионеры всей страны делу Ленина верны!», совершает походы по местам трудовой и боевой славы, организует ленинские музеи и комнаты, собирает металлолом и макулатуру, украшает страну садами и парками, охраняет леса и реки, дружит с детьми трудящихся всего мира.

Коммунистическая партия и Советское правительство постоянно проявляют отеческую заботу о подрастающем поколении. В стране работают тысячи домов и дворцов пионеров, станции юных техников, лагеря и спортивные комплексы. В день праздника юные ленинцы на торжественных линейках и сборах расскажут Родине о том, как они выполняют Торжественное обещание, следуют пионерским законам.

На снимке вверху: пионеры четвертого класса 110-й школы г. Ташкента идут на торжественный сбор.

Фото В. МОЛГАЧЕВА.

ПОРА СЕНОКОСА

МАЙ — время массового сенокоса. «Все, что мы хотим иметь от животноводства — больше мяса, молока и другой продукции, — подчеркивал товарищ Л. И. Брежнев на июльском (1978 года) Пленуме ЦК КПСС, — все это в конечном счете зависит от достатка кормов, причем разнообразных и высокого качества».

Многие колхозы и совхозы значительно укрепляют кормовую базу, переводят ее на индустриальную основу, активно внедряют прогрессивные формы организации труда, применяют ипатовский метод комплексного использования машин и механизмов, широко внедряют повторные и промежуточные посевы кормовых культур. Особого успеха добились хозяйства Ташкентской и Кашкадарьинской областей. Здесь производство и заготовку кормов поручили специализированным отрядам, оснастив их техникой. Улучшили заготовку и переработку кормов и в хозяйствах других областей республики. В результате значительно возросла отдача кормовых угодий, что в свою очередь положительно сказалось на производстве животноводческой продукции. За четыре года пятилетки возросли среднегодовые объемы заготовок мяса на 25 процентов, молока — на 36, яиц — на 58 процентов.

В завершающем году десятой пятилетки животноводы республики наметили произвести 288.000 тонн мяса, 860.000 тонн молока, 995.000.000 яиц, много другой животноводческой продукции. Чтобы успешно решить эти задачи, необходимо в первую очередь создать прочную кормовую базу — заготовить почти 7,5 миллиона тонн грубых кормов, в том числе 2 миллиона 300 тысяч тонн сена, 2,5 миллиона тонн сенажа, 4,3 миллиона тонн силоса, 510 тысяч тонн гранулированных и брикетированных кормов, 218 тысяч тонн витаминной травяной муки, 520 тысяч тонн корнеплодов.

Основной источник производства высококачественного сена, сенажа, витаминной травяной муки — люцерна. Под этой культурой нынче в республике занято намного больше площадей, чем в прошлые годы. В большинстве колхозов и совхозов позаботились о том, чтобы каждый гектар дал хороший урожай. С этой целью ранней весной люцерники подкормили и полили. Так, в колхозе «Политотдел» Коммунистического района с первого укоса сняли почти по 60 центнеров сухого сена. Здесь нынче наметили при восьми укосах на каждом гектаре получить по 250 центнеров сена люцерны.

Успешно идет уборка сеяных трав в Сурхандарьинской области. Здесь завершили первый укос и приступили ко второму. Каждый гектар в большинстве хозяйств дает 50—55 центнеров сухого сена. Накануне завершения первого укоса хозяйства Наманганской, Кашкадарьинской и Бухарской областей. И тут с гектара получают 45—50 центнеров сухого сена.

Хорошим подспорьем в создании прочной кормовой базы для общественного животноводства играют естественные травы. Луговое сено животные не только охотно поедают, но его можно использовать для приготовления гранул и витаминной травяной муки. Частые дожди создали благоприятные условия для развития естественных трав. На адырах, лесных и горных землях — буйное разнотравье. По заключению специалистов в нынешних условиях есть все возможности заготовить полуторадвухгодичный запас такого сена. Многие колхозы и совхозы к этому стремятся. Ряд хозяйств Ташкентской, Сурхандарьинской и Наманганской областей широким фронтом ведут заготовку естественных трав. Там, где нет возможности использовать технику, на косовицу выходят косари. В итоге многие хозяйства этих областей план заготовок грубых кормов и сена выполнили почти на половину.

Однако многие хозяйства республики все еще не развернули по-настоящему косовицу. Особую тревогу вызывает уборка сеяных трав. Ни в коем случае нельзя допускать их перестаивания — это неизбежно приведет не только к потерям, но и снизит качество кормов. Однако медленно ведут первый укос сеяных трав в хозяйствах Джизакской и Сырдарьинской областей. Из-за этого здесь не начали по-настоящему закладку сенажа. Поздний приход весны в Каракалпакскую АССР несколько осложнил весенние полевые работы. Однако и здесь во многих местах созрели травы, но к уборке их не приступило ни одно хозяйство.

Кое-где медлят и с уборкой естественных трав. Так, в Сурхандарьинской области по заключению специалистов есть возможность заготовить более 150 тысяч тонн такого сена. Однако на 14 мая заготовлено лишь 300 тонн. В Самаркандской области наметили заготовить 130 тысяч тонн, заготовили пока лишь 100 тонн. В Кашкадарьинской области соответственно 7.300 тонн и 120 тонн.

Конечно, обилие трав — это еще не сено в стогах. Их надлежит скосить в лучшие агротехнические сроки, просушить, свезти к местам хранения или переработки. Успех дела решают техника и люди. Если вопрос с кадрами в основном решен, то этого нельзя сказать о технике. Ее достаточно, но далеко не все механизмы готовы к работе. Так, в хозяйствах Каракалпакской АССР пока что не привели в порядок почти половину тракторных косилок. В Хорезмской области приведено в рабочее состояние таких косилок лишь 64 процента в Бухарской — 77 процентов. Почти во всех хозяйствах республики простаивает часть агрегатов для производства витаминной травяной муки.

Уборка урожая, в том числе и трав, в сжатые сроки и без потерь — важная государственная задача. Об этом говорится и в постановлении ЦК КПСС и Совета Министров СССР «О дополнительных мерах по обеспечению уборки урожая, заготовок сельскохозяйственных продуктов в 1980 году и успешного проведения зимовки скота в период 1980/81 года». В этом важном документе дана конкретная программа действий колхозов, совхозов, партийных организаций, советских и сельскохозяйственных органов по своевременной подготовке и проведению уборки и заготовок зерна и другой продукции, созданию запасов кормов для предстоящей зимовки скота. Долг руководителей и специалистов колхозов, совхозов, объединений Госкомсельхозтехники, местных партийных, советских и сельскохозяйственных органов — приложить максимум усилий, чтобы резко ускорить темпы подготовки кормодобывающих машин и механизмов, включения их в работу, привести в готовность сенажные и силосные емкости, широко применять прогрессивную технологию заготовок кормов.

Практика показывает, что за счет повышения качества кормов, соблюдения технологии их хранения можно значительно поднять питательность кормов и, следовательно, продуктивность поголовья. Надо наладить в каждом колхозе и совхозе контроль за качеством кормов, привлекая для этого представителей агрономических, ветеринарных и других служб.

Одно из важнейших условий ускорения работ — забота о тех, кто занят на уборке трав, широкое применение всех форм морального и материального поощрения, организация действенности и гласности социалистического соревнования в коллективах. Застрельщиками здесь в первую очередь должны стать коммунисты и комсомольцы. Своим призывным словом и самоотверженным трудом они должны увлечь массы на решение стоящих перед животноводами задач.

Сенокос — горячая пора. Организовать и провести его на высоком организационном уровне — значит создать хорошую базу для выполнения заданий завершающего года пятилетки по производству всех видов животноводческой продукции.

В колхозе имени Димитрова Кувинского района ведется второй полив хлопчатника. Лучшими в хозяйстве поливальщиками считаются Х. Ашуров и И. Мирзаалимов из бригады № 9. На снимке: идет полив хлопкового поля.

Фото В. МОЛГАЧЕВА.

ПОСВЯЩЕНЫ М. А. ШОЛОХОВУ

«Милая, светлая Родина! Вся наша безграничная сыновняя любовь — тебе, все наши помыслы — с тобой!». Эти слова выдающегося писателя современности Михаила Александровича Шолохова стали девизом начавшихся дней советской литературы на Дону. Они посвящены 75-летию со дня рождения автора «Тихого Дона» и «Поднятой целины».

В программе дней — научно-теоретическая конференция, посвященная жизни и творчеству писателя, и др.

Для участия в днях прибыла большая группа литераторов Москвы, Ленинграда, Украины, Белоруссии, Узбекистана, Армении, Киргизии, автономных республик и крупнейших городов Российской Федерации. (ТАСС).

г. Ростов-на-Дону.

Председателю Президиума Социалистической Федеративной Республики Югославии

товарищу Цвиетину МИЯТОВИЧУ

Уважаемый товарищ Миятович,

примите мои сердечные поздравления по случаю избрания Вас на пост Председателя Президиума Социалистической Федеративной Республики Югославии и пожелания успехов в Вашей деятельности на высоком государственном посту.

Выражаю уверенность, что советско-югославские отношения будут и впредь успешно развиваться в духе дружбы и всестороннего сотрудничества, в интересах народов Советского Союза и Югославии, дела мира и социализма. Прочная основа для этого — принципы и договоренности, которые закреплены в советско-югославских документах, принятых на высшем уровне.

Л. БРЕЖНЕВ

ЗА ЭФФЕКТИВНОСТЬ И КАЧЕСТВО

Теме «Об улучшении планирования и усилении воздействия хозяйственного механизма на повышение эффективности производства и качества работы» был посвящен областной семинар-совещание, состоявшийся вчера в Бухаре.

Доклад о состоянии и мерах повышения уровня плановой работы в народном хозяйстве сделал заместитель Председателя Совета Министров Узбекской ССР, председатель Госплана республики К. А. Ахмедов.

На пленарном заседании выступил ответственный работник ЦК КПСС В. И. Смирнов.

В семинаре-совещании принял участие Председатель Президиума Верховного Совета Узбекской ССР И. Б. Усманходжаев.

(УзТАГ).

ПЯТИЛЕТКУ — НА «ОТЛИЧНО»

ДОБИТЬСЯ в завершающем году пятилетки новых успехов на всех участках сельскохозяйственного производства, порадовать Родину высокими урожаями хлопка, зерна, обеспечить интенсивное развитие животноводства, других отраслей — таков девиз тружеников колхозов и совхозов Ферганской области. О том, что делается для успешного выполнения социалистических обязательств 1980 года и десятой пятилетки в целом в свете требований XXV съезда партии, июльского (1978 г.) и ноябрьского (1979 г.) Пленумов ЦК КПСС, указаний Генерального секретаря ЦК КПСС, Председателя Президиума Верховного Совета СССР товарища Л. И. Брежнева, говорилось на состоявшемся 17 мая в колхозе имени Куйбышева Риштанского района областном совещании работников сельского хозяйства. С докладом выступил первый секретарь Ферганского обкома партии Х. Умаров.

Докладчик и выступившие в прениях первый секретарь Узбекистанского райкома партии А. Пайгамов, председатель Ленинградского райисполкома Герой Социалистического Труда Т. Исмаилов, звеньевой овощеводческого совхоза имени Ленина Ферганского района К. Абдурахманов, директор племсовхоза «Хамзаабад» Багдадского района Г. Солиев, председатель колхоза «Москва» Кировского района М. Мадаминов, директор совхоза имени Жданова Фрунзенского района А. Ниязов, руководитель комплексной механизированной бригады колхоза имени Ленина Ташлакского района Н. Абдумаликов, руководитель кукурузоводческой бригады колхоза имени Димитрова Кувинского района Х. Гозиева, главный агроном производственного управления сельского хозяйства Риштанского района М. Исамеддинов, руководитель шелководческой бригады колхоза имени XX партсъезда Бувайдинского района Х. Усманов говорили о том, что трудящиеся Ферганской области имеют все возможности ознаменовать завершающий год десятой пятилетки новыми успехами на всех участках промышленного и сельскохозяйственного производства. В этой связи они указывали на важность полного использования всех имеющихся резервов.

Сейчас, отмечали выступившие, главная задача — в кратчайший срок преодолеть имеющееся отставание в обработке посевов хлопчатника, в уходе за кукурузой, люцерной. Надо проявить высокую организованность, мастерство и настойчивость, чтобы увеличить отдачу каждого гектара, обеспечить получение максимально высокого урожая. Подчеркнута настоятельная необходимость резкого усиления темпов обработки посевов всех сельскохозяйственных культур и улучшения ухода за ними, эффективной борьбы с сорняками. Для этого нужно полнее использовать все трудовые и материальные ресурсы.

На совещании указывалось, что надо в ближайшее время разработать комплекс мер по подготовке к уборке урожая, ремонту техники, заготовке сельхозпродуктов и кормов. Руководителям и специалистам хозяйств уже сейчас необходимо составить планы проведения уборочной страды, определить потребности в механизаторских кадрах.

Одна из центральных задач, стоящих перед тружениками сельского хозяйства области, — подъем животноводства. Рассматривая пути дальнейшего развития этой отрасли, участники совещания указывали, что главное — перевод животноводства на индустриальную основу, расширение и укрепление кормовой базы, увеличение маточного поголовья, улучшение племенного дела. В пример ставился ташлакский колхоз «Ак алтын», который досрочно выполнил пятилетнее задание по производству и продаже государству животноводческой продукции. Динамично развивается животноводство в хозяйствах Кувинского района. Опыт передовых хозяйств надо взять на вооружение всем колхозам и совхозам области. Заслуживает всемерной поддержки инициатива Кокандского масложиркомбината и других предприятий, создавших подсобные хозяйства для производства животноводческой продукции.

С особой остротой подчеркивалась на совещании ответственность каждого, кто причастен к сельскохозяйственному производству, за выполнение взятых социалистических обязательств на 1980 год и десятую пятилетку в целом. В этом году решено вырастить и продать государству шестьсот тысяч тонн хлопка, из них 325 тысяч тонн собрать машинами, произвести 138 тысяч тонн зерна, 24,5 тысячи тонн мяса, 95 тысяч тонн молока, шесть тысяч тонн шелковичных коконов и много другой сельхозпродукции.

На совещании с речью выступил кандидат в члены Политбюро ЦК КПСС, первый секретарь ЦК Компартии Узбекистана Ш. Р. Рашидов.

Участники совещания приняли обращение, в котором призвали всех сельских тружеников еще шире развернуть социалистическое соревнование в честь XXVI съезда КПСС и XX съезда Компартии Узбекистана.

(УзТАГ).

УДАРНОМУ ГОДУ — УДАРНЫЙ ТРУД

ШИРЕ развернуть соревнование за досрочное выполнение социалистических обязательств по производству хлопка, зерна, мяса и другой сельхозпродукции — дело чести сельских тружеников Сурхандарьи. Об этом говорилось на состоявшемся вчера в Джаркургане областном совещании работников сельского хозяйства. С докладом о задачах партийных, советских, сельскохозяйственных органов по обеспечению выполнения обязательств, принятых на 1980 год и пятилетку в целом в свете требований XXV съезда партии, июльского (1978 г.) и ноябрьского (1979 г.) Пленумов ЦК КПСС, выступил первый секретарь Сурхандарьинского обкома партии А. К. Каримов.

Сельские труженики области, отмечалось в докладе и выступлениях, в сжатые сроки и при высоком качестве провели хлопковую посевную, на большинстве площадей закончили вторую культивацию. Начались жатва озимых колосовых, сдача шелковичных коконов, заготовка грубых кормов. В ряде хозяйств, однако, еще не используются в полной мере все имеющиеся резервы и возможности, не везде хорошо организован уход за посевами, требует улучшения работа механизаторов, поливальщиков, животноводов. Необходимо, отмечалось на совещании, добиться, чтобы все хозяйства обеспечили высокую производительность труда на полях и фермах.

На совещании выступил Председатель Совета Министров Узбекской ССР Н. Д. Худайбердыев.

Участники совещания приняли обращение ко всем работникам сельского хозяйства области. В нем призыв ударным трудом обеспечить успешное завершение последнего года пятилетки, безусловное выполнение взятых обязательств: дать Родине в 1980 году 550 тысяч тонн сурхандарьинского хлопка, в том числе 220 тысяч тонн сырца тонковолокнистых сортов, в полтора раза увеличить производство зерна, перевыполнить задания по производству и заготовкам мяса, молока, овощей, шелковичных коконов и другой сельскохозяйственной продукции.

(УзТАГ).

СВОДКА О ХОДЕ СЕВА РИСА НА 17 МАЯ

(первая колонка — засеяно за день; вторая — с начала сезона (в процентах к плану)

СУРХАНДАРЬИНСКАЯ	—	100,0
НАМАНГАНСКАЯ	—	100,0
ТАШКЕНТСКАЯ	—	100,0
Сырдарьинская	0,1	96,9
Хорезмская	2,9	87,2
Андижанская	1,4	65,7
ККАССР	6,2	61,1
По республике	4,2	73,9

ТОРЖЕСТВА В СТОЛИЦЕ АВСТРИИ

ВЕНА, 16 мая. (ТАСС). Сегодня сюда из Варшавы прибыл член Политбюро ЦК КПСС, министр иностранных дел СССР А. А. Громыко. Он примет участие в торжествах, посвященных 25-й годовщине подписания Государственного договора о восстановлении независимой и демократической Австрии.

На аэродроме Швехат А. А. Громыко встречали федеральный канцлер Б. Крайский, чрезвычайный и полномочный посол СССР в Австрии М. Т. Ефремов и другие официальные лица.

В венском дворце Бельведер, где 25 лет назад был подписан Государственный договор о восстановлении независимой и демократической Австрии, состоялось торжественное открытие мемориальной доски. На церемонии открытия выступили федеральный канцлер Австрийской Республики Б. Крайский и министр науки и исследований Австрии Г. Фирнберг. С краткими приветственными речами выступили министры иностранных дел СССР, США, Великобритании и Франции. В своей речи А. А. Громыко сказал:

«Я рад возможности вновь посетить Вену и участвовать в сегодняшнем торжественном акте открытия мемориальной доски во дворце Бельведер, где 25 лет назад был подписан австрийский Государственный договор. Отмечая этот юбилей, мы не можем не вспомнить и о другой знаменательной дате, об исполнившейся недавно 35-й годовщине освобождения народов Европы, в том числе австрийского народа, от германского фашизма. Памятной весной 1945 года Австрия вместе с другими государствами континента вступила в период мирного развития и сотрудничества и сегодня с понятным удовлетворением подводит итоги пройденного пути.

Заключение Государственного договора и провозглашение постоянного нейтралитета явились той прочной и надежной основой, опираясь на которую австрийский народ может и сейчас, четверть века спустя, уверенно смотреть в будущее. Это событие приобрело широкое международное звучание. Оно послужило одним из истоков тенденции к разрядке напряженности, которая пробила себе дорогу в последующие годы и привела к выработке твердых принципов мирного сотрудничества на континенте.

В этом смысле есть несомненная историческая связь между тем, что происходило в мае 1955 г. в Вене и в августе 1975 г. в Хельсинки, где принимался Заключительный акт общеевропейского совещания. Оба эти события роднит дух взаимопонимания, стремление надежно обеспечить мирное сосуществование народов и государств, вопреки всему тому, что еще продолжает их разделять.

В наши дни, когда политика разрядки, можно сказать, подвергается испытанию на прочность, уместно напомнить о коллективной ответственности за судьбы международного мира.

Что касается Советского Союза, то он был и остается последовательным сторонником неуклонного продолжения политики разрядки в международных отношениях, дополнения разрядки политической эффективными мерами в области разрядки военной. Вместе со всеми странами социалистического содружества мы полны решимости следовать этому курсу. Это было вновь убедительно подчеркнуто в только что принятой Декларации государств — участников Варшавского Договора и в отдельном документе — Заявлении.

Хотелось бы отметить, что приверженность разрядке неизменно отличала политику нейтральной Австрии в годы, истекшие после подписания Государственного договора. Это способствовало росту международного авторитета австрийского государства, укреплению его позиций, о чем наглядно свидетельствует возрастающая роль вашей столицы — Вены как места международных встреч, важных конференций и конгрессов.

Советский Союз, внесший весомый вклад в освобождение и становление независимой Австрии, имеет с ней сегодня в целом хорошие отношения. Это отвечает интересам советского и австрийского народов, интересам мира. Советская сторона твердо стоит за то, чтобы эти отношения и впредь развивались по восходящей линии. Как мы понимаем, такова же точка зрения и правительства Австрии. Это никому не может наносить ущерба.

Разрешите от имени советского руководства и лично Л. И. Брежнева передать Вам, господин федеральный президент, и Вам, господин федеральный канцлер, дружественному австрийскому народу искренние поздравления по случаю 25-летия Государственного договора и пожелать новых успехов в деле укрепления независимой, нейтральной и миролюбивой Австрии».

В этот же день президент Австрийской Республики Р. Кирхшлегер устроил во дворце Хофбург обед, на котором были министры иностранных дел СССР, США, Великобритании и Франции, а также официальные гости из других государств, прибывшие в Вену в связи с 25-й годовщиной подписания Государственного договора. Обед прошел в торжественной, дружественной обстановке.

О ВИЗИТЕ ЧЛЕНА ПОЛИТИСПОЛКОМА ЦК РКП, ПРЕМЬЕР-МИНИСТРА СРР И. ВЕРДЕЦА

По приглашению Советского правительства член Политисполкома ЦК РКП, премьер-министр правительства Социалистической Республики Румынии Илие Вердец посетит в мае с. г. Советский Союз с официальным дружественным визитом.

ВАЖНЫЙ ЭТАП МАРКСИСТСКО-ЛЕНИНСКОЙ УЧЕБЫ

К ЗАВЕРШЕНИЮ УЧЕБНОГО ГОДА В СИСТЕМЕ ПОЛИТИЧЕСКОГО И ЭКОНОМИЧЕСКОГО ОБРАЗОВАНИЯ

Нынешний учебный год в системе политического и экономического образования проходит в обстановке огромного политического и трудового подъема, вызванного подготовкой и празднованием 110-й годовщины со дня рождения Владимира Ильича Ленина и 35-летия Великой Победы над фашизмом, в условиях настойчивой борьбы за осуществление решений ноябрьского (1979 г.) Пленума ЦК КПСС, постановления ЦК КПСС «О дальнейшем улучшении идеологической, политико-воспитательной работы», указаний Генерального секретаря ЦК КПСС, Председателя Президиума Верховного Совета СССР товарища Л. И. Брежнева, содержащихся в его речи перед избирателями Бауманского избирательного округа и в выступлении во время вручения ему Ленинской премии.

Обогащению духовной жизни коммунистов, всех трудящихся республики в огромной мере способствовали открытые партийные собрания с повесткой «Жить, работать и бороться по-ленински, по-коммунистически», общественно-политические чтения «Дело Ленина живет и побеждает».

«С именем Ленина, с его учением, — отмечалось в постановлении ЦК КПСС о 110-й годовщине со дня рождения В. И. Ленина, — связаны все выдающиеся революционные события XX века».

Всеми этими обстоятельствами и обусловлено то, что в завершающемся учебном году коммунисты, беспартийные активисты, широкие массы трудящихся республики, как и всей страны, с большим интересом изучают ленинское идейное наследие, документы КПСС, труды тов. Л. И. Брежнева, других руководителей партии, в которых освещены теоретические вопросы развитого социализма, практика коммунистического строительства в нашей стране.

Сейчас наступает наиболее ответственный этап учебного года. В конце мая и первой половине июня во всех формах политической учебы состоятся итоговые занятия. Партийные комитеты, дома и кабинеты политического просвещения, пропагандисты развернули подготовку к их проведению.

В Каракалпакской АССР, Ташкентской, Самаркандской, Андижанской и ряде других областей намечено подвести итоги учебного года на двух занятиях. На первом из них предполагается провести собеседование, зачет по пройденному предмету, курсу в течение года. После этого во всех формах партийной, комсомольской и экономической учебы проводится заключительное занятие по теме «Дело Ленина живет и побеждает». Обсуждение этой темы позволяет проанализировать главные итоги борьбы партии и народа за претворение в жизнь ленинского учения, сосредоточить внимание слушателей на важнейших проблемах экономического, социального и духовного развития советского общества. Это, несомненно, значительно обогатит идейное содержание всей учебы.

В центре внимания пропагандистов и слушателей при подготовке итоговых занятий должны быть идеи и положения, содержащиеся в постановлении ЦК КПСС «О 110-й годовщине со дня рождения Владимира Ильича Ленина», а также материалы торжественного заседания в Кремле, посвященного знаменательному ленинскому юбилею.

В процессе подготовки к занятиям следует определить круг проблем, обсуждение которых поможет показать, что исторические судьбы ленинских идей, их развитие и триумф неопровержимо свидетельствуют об органической целостности марксистско-ленинского учения, о неразрывном единстве всех его составных частей, раскрыть огромное историческое значение всепобеждающих идей научного коммунизма, их революционизирующее воздействие на весь ход и перспективы современного общественного развития.

В начальных политических школах и школах основ марксизма-ленинизма заключительное занятие по теме «Дело Ленина живет и побеждает» целесообразно провести в форме собеседования в соответствии с примерным планом, опубликованным в газетах 8 мая.

В теоретических семинарах, школах партийного актива основной формой подведения итогов занятий будут теоретические конференции, подготовка и обсуждение рефератов по ленинской тематике.

В университетах марксизма-ленинизма согласно учебному плану необходимо провести зачеты и экзамены, а также теоретические конференции по важнейшим произведениям В. И. Ленина, по проблемам теории и практики развитого социализма, актуальным вопросам политико-воспитательной работы, идеологической борьбы на мировой арене.

В системе массового экономического образования рекомендуется итоги учебы подвести исходя из конкретной обстановки. В тех школах, где слушатели завершают изучение тем «Основы экономических знаний», «Социализм и труд», курсов по передовому опыту, целесообразно провести в устной форме зачеты или экзамены. Если слушатели в этом году прошли только часть предмета, то итоговые занятия необходимо провести в форме группового собеседования.

Для слушателей экономических семинаров, завершающих изучение курсов «Основы экономики и управления», «Инженерный труд в социалистическом обществе», «Труд руководителя», лучшей формой подведения итогов учебы является защита рефератов, подготовка курсовых работ. В тех случаях, когда учебный курс еще не завершен, целесообразно провести итоговую научно-практическую конференцию или собеседование на такие темы, как «Резервы успешного выполнения плана 1980 года», «Пути интенсивного развития, повышения эффективности производства и качества работы», «Внедрение передового опыта — важный фактор улучшения конечных результатов», «Подъем уровня управления, улучшение хозяйственного механизма — важный путь претворения в жизнь экономической политики партии» и другие.

Затем во всех школах и семинарах массового экономического образования, школах коммунистического труда и народных университетах следует провести заключительное занятие по теме «Дело Ленина живет и побеждает».

Эффективность итоговых и заключительных занятий, как и всей учебы, прежде всего определяют пропагандисты. Поэтому партийные комитеты, дома и кабинеты политического просвещения призваны помочь пропагандистам, создать им все необходимые условия. На очередных семинарах пропагандистов нужно тщательно обсудить все вопросы, связанные с подведением итогов учебы, рассмотреть планы итоговых и заключительных занятий. На этих семинарах нужно организовать обзорные лекции по произведениям В. И. Ленина, теории развитого социализма, разработанной в документах КПСС, трудах тов. Л. И. Брежнева, по вопросам идеологической борьбы на мировой арене.

Пропагандисты в свою очередь призваны своевременно ознакомить слушателей с основными вопросами, которые предполагается обсудить на итоговых и заключительных занятиях, конференциях, организовать консультации, подготовить соответствующие наглядные и технические средства.

На итоговых, заключительных занятиях особое внимание должно быть обращено на выяснение степени усвоения слушателями пройденного курса, систематичности и глубины изучения ими фундаментальных произведений К. Маркса, Ф. Энгельса, В. И. Ленина, документов партийных съездов, трудов тов. Л. И. Брежнева. Очень важно установить, в какой мере учеба способствовала активизации внутрипартийной жизни, повышению боевитости партийных организаций, политической и трудовой активности слушателей, улучшению постановки политико-воспитательной работы.

Действенным средством повышения эффективности пропаганды является тщательный учет, обобщение, а затем рассмотрение партийной организацией или администрацией замечаний, предложений слушателей, направленных на дальнейшее совершенствование стиля и методов работы, улучшение хозяйственного механизма. Важную роль сыграет участие на занятиях секретарей и членов бюро обкомов, горкомов и райкомов партии, членов выборных партийных органов, других руководящих работников.

В процессе подведения итогов учебного года необходимо глубоко проанализировать состояние партийной пропаганды в свете требований постановления собрания республиканского партийного актива идеологических работников, на котором с докладом «О ходе выполнения постановления ЦК КПСС «О дальнейшем улучшении идеологической, политико-воспитательной работы» в свете указаний тов. Л. И. Брежнева» выступил кандидат в члены Политбюро ЦК КПСС, первый секретарь ЦК Компартии Узбекистана тов. Ш. Р. Рашидов. При этом следует обобщить положительный опыт, вскрыть имевшие место недостатки и упущения в постановке марксистско-ленинского образования, наметить практические меры к их устранению.

Подводя итоги текущего учебного года, партийные комитеты, дома и кабинеты политического просвещения, профсоюзные, комсомольские организации, хозяйственные органы призваны начать подготовку к новому учебному году в системе политического и экономического образования. В этом деле первостепенное значение имеет заблаговременный подбор, правильная расстановка и обучение пропагандистов. По опыту прошлого года, следует в летний период провести двухнедельные областные курсы переподготовки и повышения квалификации пропагандистов партийной учебы, которые в 1979 году не проходили учебы. В этом году, как никогда, большое внимание следует уделить вопросам повышения методического мастерства пропагандистских кадров, вооружения их ленинским искусством политического просвещения.

Министерства и ведомства республики, профсоюзные и хозяйственные органы должны проявить заботу об обучении руководителей экономических школ и семинаров, школ коммунистического труда. При этом особое внимание нужно обратить на вооружение пропагандистских кадров содержанием опыта трудовых коллективов — победителей Всесоюзного социалистического соревнования в 1979 году, раскрытие сущности, экономической и социальной значимости передового опыта, достижений науки и техники.

В предстоящий летний период партийным организациям надо еще лучше использовать такие испытанные массовые формы политико-воспитательной работы, как единые политдни, лекции, политинформации, вечера вопросов и ответов, тематические встречи с работниками науки и культуры, ветеранами труда, передовиками производства. Вся пропагандистская работа должна быть направлена на глубокое раскрытие сущности и значения последовательной, научно обоснованной внутренней и внешней политики КПСС, на мобилизацию коммунистов и всех трудящихся на борьбу за успешное завершение десятой пятилетки и достойную встречу XXVI съезда КПСС и XX съезда Компартии Узбекистана.

И. РАХМАНКУЛОВ.
Заведующий сектором отдела пропаганды и агитации ЦК Компартии Узбекистана.

В городе Бектемире (Ташкентская область) в новой промышленной зоне находится центральная база экспериментального специализированного ремонтного производственного предприятий Министерства мелиорации и водного хозяйства Узбекской ССР. Здесь капитально ремонтируют насосно-силовое оборудование и создают передвижные насосные станции марки «СНП-500/10» для подачи воды из скважин, водоемов, каналов на орошение полей. Эти станции пользуются большим спросом. К поливному сезону будет изготовлено более 400 таких станций. На снимке: слесари-сборщики насосных станций Р. Мухаметшин и М. Сайфутдияров, которые завершают сборку партии насосных станций.

Фото В. СИРОТКИНА.

Технический прогресс — крылья пятилетки

И ДЕШЕВЛЕ, И ЛЕГЧЕ

В нынешней пятилетке выпуск текстильных машин в производственном объединении «Узбектекстильмаш» возрастает каждый год на пятнадцать процентов. Так, в первом году пятилетки было произведено 1.436 машин, а в завершающем будет изготовлено 2.170 машин. Такие же высокие темпы роста сохраняются и на одиннадцатую пятилетку. Выполнению заданий способствует внедрение в производство передовой технологии, механизации и автоматизации производственных процессов, применение новых материалов и снижение материалоемкости изделий.

Одним из эффективных методов повышения точности заготовок и сокращения трудоемкости изделий является литье под давлением, получившее широкое развитие на предприятиях объединения. Высокая точность заготовок, незначительные припуски на механическую обработку, хорошие литейные и механические свойства сплавов, возможность механизации и автоматизации в массовом производстве — все эти преимущества послужили основой для внедрения этого способа на «Узбектекстильмаше».

Основой процесса является машина литья под давлением, которая все операции, за исключением заливки металла в стакан, выполняет автоматически в заданном режиме. А сейчас разрабатываются и внедряются специальные устройства, автоматизирующие и заливку металла.

На головном заводе объединения — «Таштекстильмаше» за годы десятой пятилетки выпуск литья возрос с 1.125 тонн до 2.202 тонн. Количество деталей, изготавливаемых этим способом, превышает 300 наименований. Тут и детали вытяжного прибора прядильных, прядильно-крутильных и ровничных машин, шкивы веретен, детали нажимного устройства, рычага бабинодержателя, кронштейны товарных рамок, ограждения ровничных машин, ротор стойки и другие.

В результате перевода деталей с чугунного литья на алюминиевое под давлением вес каждой текстильной машины уменьшился на 1.593 килограмма, или на 23,8 процента от веса литья, идущего на одну машину. По данным завода «Таштекстильмаш», освоение и внедрение в производство одной тонны алюминиевого литья взамен чугунного дает 643 рубля экономии по всему циклу изготовления деталей. Основная доля экономии приходится на снижение трудоемкости механической обработки.

В литейных цехах объединения «Узбектекстильмаш» расширяется выпуск деталей и другим прогрессивным способом — методом литья по выплавляемым моделям. В 1979 году этим современным способом изготовлено 340 тонн литья. Изделия получаются точные и не требуют дополнительной механической обработки. В нынешнем году намечено изготовить 350 тонн отливок методом литья под давлением. В объединении имеется также участок порошковой металлургии, который изготовил в прошлом году 75 тонн отливок восьмидесяти наименований. В 1980 году выпуск деталей из металлокерамики предполагается увеличить в полтора раза.

Сейчас на заводе «Таштекстильмаш» осваивается новейший метод непрерывного литья чугуна. Здесь строится новый корпус литейного цеха, в котором большое место займут участки прогрессивных способов литья.

А. МУМИНОВ.
Доцент Бухарского технологического института пищевой и легкой промышленности, кандидат технических наук.

Встреча А. А. Громыко с Э. Маски

ВЕНА, 17 мая. (ТАСС). В соответствии с ранее достигнутой договоренностью здесь состоялась встреча члена Политбюро ЦК КПСС, министра иностранных дел СССР А. А. Громыко и государственного секретаря США Э. Маски, находящихся в Вене в связи с 25-й годовщиной подписания Государственного договора с Австрией.

В ходе беседы имел место откровенный обмен мнениями, касавшийся общей международной обстановки, ряда конкретных актуальных проблем, в том числе в связи с положением в некоторых районах мира, а также состояния отношений между Советским Союзом и Соединенными Штатами Америки. В этом контексте А. А. Громыко и Э. Маски изложили соответствующие оценки и взгляды по поводу путей ослабления международной напряженности и преодоления осложнений в советско-американских отношениях.

Обе стороны считают, что обмен мнениями был необходимым. Была выражена заинтересованность в продолжении обсуждения на различных уровнях вопросов, представляющих взаимный интерес для СССР и США, с учетом значения советско-американских отношений для интересов народов обеих стран и дела мира.

ВСТРЕЧИ В ВЕНЕ

ВЕНА, 17 мая. (ТАСС). Член Политбюро ЦК КПСС, министр иностранных дел СССР А. А. Громыко встретился здесь с министром иностранных дел Франции Ж. Франсуа-Понсе. В состоявшейся конструктивной беседе были затронуты некоторые международные проблемы, представляющие интерес для Советского Союза и Франции.

Должное внимание было уделено вопросам, касающимся дальнейшего развития советско-французского политического диалога и контактов.

В тот же день А. А. Громыко имел встречу с министром иностранных дел ФРГ Г.-Д. Геншером. В ходе беседы были обсуждены вопросы двусторонних отношений, а также актуальные международные проблемы, представляющие взаимный интерес.

Встреча прошла в деловой, откровенной атмосфере.

* * *

ВЕНА, 17 мая. (ТАСС). Здесь состоялась встреча А. А. Громыко с генеральным секретарем ООН К. Вальдхаймом.

В ходе беседы, проходившей в деловой обстановке, имел место обмен мнениями по вопросам, связанным с деятельностью Организации Объединенных Наций на ее главном направлении — поддержании международного мира и безопасности, а также по некоторым актуальным вопросам международных отношений.

Было подчеркнуто, что в нынешней осложнившейся международной обстановке возрастает ответственность ООН в борьбе за мир и предотвращение угрозы войны, упрочение разрядки международной напряженности.

Борьба за разрядку, а следовательно, за мир, отметил А. А. Громыко, — это то, в чем кровно заинтересованы все государства и народы мира. Только наращивая свой вклад в эту борьбу, ООН сможет оправдать надежды, которые связывают с ней народы, выполнить задачу, поставленную перед ней после Великой Победы над фашизмом 35 лет назад, — избавить грядущие поколения от бедствий войны.

А. А. Громыко подчеркнул неизменную поддержку Советским Союзом усилий Организации Объединенных Наций и ее генерального секретаря, направленных на укрепление международной безопасности и сотрудничества между государствами в соответствии с положениями Устава ООН.

* * *

ВЕНА, 17 мая. (ТАСС). Сегодня А. А. Громыко встретился здесь с министром иностранных дел Италии Э. Коломбо по его просьбе.

В ходе беседы состоялся полезный обмен мнениями по некоторым вопросам советско-итальянских отношений, а также по ряду актуальных международных проблем, в том числе касающихся Европы, представляющих интерес для Советского Союза и Италии.

Было подтверждено намерение сторон и дальше вести дело к развитию советско-итальянского сотрудничества в различных областях, включая политическую, в интересах разрядки и укрепления мира.

* * *

В этот же день А. А. Громыко встретился в Вене с министром иностранных дел Великобритании Каррингтоном.

В ходе беседы, прошедшей в деловой и откровенной обстановке, были обсуждены актуальные международные проблемы, а также вопросы двусторонних отношений. Была выражена озабоченность существующей напряженностью в мире, подтверждена готовность сторон к сохранению и развитию диалога между Востоком и Западом в интересах сдерживания гонки вооружений, решения конфликтных ситуаций в мире путем переговоров.

А. А. Громыко и Каррингтон подтвердили намерение обоих государств развивать отношения на основе полного равенства, невмешательства во внутренние дела, уважения национального суверенитета и взаимных интересов сторон. Была достигнута договоренность о продолжении двусторонних контактов.

* * *

17 мая в Вене состоялась встреча А. А. Громыко с федеральным канцлером Австрийской Республики Б. Крайским.

В ходе беседы стороны выразили удовлетворение состоянием отношений между Советским Союзом и Австрией и высказались за их последовательное расширение к взаимной выгоде народов обеих стран.

При рассмотрении актуальных проблем современного международного положения была подтверждена приверженность Советского Союза и Австрии политике разрядки международной напряженности, укрепления сотрудничества между государствами в интересах упрочения мира и безопасности народов.

Встреча проходила в дружественной атмосфере, в обстановке взаимопонимания.

ТОВАРИЩЕСКАЯ ВСТРЕЧА

ВЕНА, 17 мая. (ТАСС). Член Политбюро ЦК КПСС, министр иностранных дел СССР А. А. Громыко встретился с Председателем Коммунистической партии Австрии Ф. Мури. Между А. А. Громыко и Ф. Мури состоялась беседа, прошедшая в сердечной, товарищеской атмосфере, характерной для отношений между КПСС и КПА.

Во встрече приняли участие посол СССР в Австрии М. Т. Ефремов и заведующий международным отделом ЦК КПА Х. Штайнер.

В Президиуме Верховного Совета Узбекской ССР

Президиум Верховного Совета Узбекской ССР за долголетнюю, плодотворную работу в партийных, административных органах и в связи с пятидесятилетием со дня рождения присвоил почетное звание **заслуженного юриста Узбекской ССР** тов. **Галашко** Киму Станиславовичу — заведующему отделом административных и торгово-финансовых органов Ташкентского обкома Компартии Узбекистана.

МИР ЗА НЕДЕЛЮ

Голос разума и мира

Международное обозрение

Широкая международная общественность, правительства и парламенты самых различных государств с большим вниманием изучают итоги варшавского совещания Политического консультативного комитета государств — участников Варшавского Договора. Одобренная участниками совещания декларация приковывает внимание всей планеты, ибо, как подчеркнул товарищ Л. И. Брежнев, «в нынешней сложной обстановке, когда миллионы людей испытывают тревогу за судьбы разрядки и мира, из Варшавы звучит четкое предупреждение против политики военных авантюр и лихорадочной гонки вооружений, звучит голос разума и мира, подтверждение воли к сотрудничеству в решении острых проблем современности».

Варшавский Договор был подписан 25 лет тому назад, чтобы противостоять угрозе со стороны блока НАТО, предотвратить опасность войны в Европе. В противовес Североатлантическому блоку, который всегда стремился и стремится к военному превосходству путем наращивания своего военного потенциала, государства — участники Варшавского Договора с самого начала выступали и выступают в первых рядах борьбы за мир разрядку и международное сотрудничество. В этом находит выражение социалистическая природа их внешней политики — глубоко народной, отвечающей коренным интересам человечества.

Оборонительный союз социалистических стран неоднократно выступал с инициативами, направленными на уменьшение бремени военных расходов и взаимное сокращение военной деятельности как НАТО, так и Варшавского Договора вплоть до одновременного роспуска обеих группировок. И если все эти конструктивные предложения до сих пор не реализованы, то виной тому агрессивная политика империалистических и реакционных сил, форсирующих гонку вооружений. Особую опасность таит в себе прошлогоднее решение НАТО о производстве и размещении в Западной Европе новых американских ракетно-ядерных средств средней дальности. Если оно будет осуществлено, подчеркивается в декларации, то обстановка на европейском континенте резко ухудшится, так как увеличение разрушительного потенциала в Европе неизбежно затронет политический климат и жизненные интересы народов континента, повлечет за собой новые огромные расходы, которые еще более тяжелым бременем лягут на плечи народов.

Участники варшавского совещания подняли свой голос против всех подобных шагов и действий, против попыток подорвать разрядку международной напряженности, воспрепятствовать развитию сотрудничества между государствами. В принятой декларации они выразили решимость вместе со всеми миролюбивыми странами и общественными силами отстаивать и отстоять разрядку, прилагать усилия к тому, чтобы делать ее непрерывным и всесторонним процессом всеобщим по охвату. Как и всегда они торжественно заявили о своей готовности внимательно и в конструктивном духе рассмотреть предложения других государств относительно укрепления мира и разрядки, обуздания гонки вооружений, осуществления разоружения, развития международного сотрудничества.

Отпор политике «большой дубинки»

В свое время один из «отцов» американской империалистической политики Теодор Рузвельт поучал, что, говоря тихим голосом, надо держать за спиной «большую дубинку». Его нынешние последователи и кричат на весь свет, и дубинкой потрясают в открытую. Под дробь антисоветских и антикубинских барабанов Соединенные Штаты вновь «демонстрируют мускулы» в Карибском море. Они направили туда 42 военных корабля, 350 боевых самолетов и свыше 20.000 солдат.

Вся эта армада сосредоточена в непосредственной близости от Кубы под предлогом проведения военно-морских учений «Солид шилд-80». На самом же деле речь идет об очередной наглой провокации, об откровенной подготовке военных акций против Кубы. Эти маневры свидетельствуют о намерении США любыми средствами ликвидировать революционное и национально-освободительное движение в этом районе и в Латинской Америке вообще.

Однако те времена, когда Соединенные Штаты считали Карибское море своим внутренним озером, безвозвратно прошли. Попытки американской реакции возродить политику «большой дубинки» вызвали возмущение и решительный отпор не только в Латинской Америке, но и во всем мире. Вашингтонская администрация вынуждена была отложить репетицию вторжения, которую Пентагон собирался провести на своей базе в Гуантанамо, расположенной на кубинской территории. Пришлось также отказаться и от проведения «учений» по минированию кубинских портов.

Фидель Кастро охарактеризовал этот пересмотр американских планов как значительный результат борьбы кубинского народа и международной солидарности с Кубой. Вместе с тем он подчеркнул, что наряду с разоблачением сохраняющейся угрозы американской интервенции необходимо бороться за полную отмену экономической блокады, которую США осуществляют против Кубы на протяжении более 20 лет, за возвращение Кубе территории военно-морской базы Гуантанамо, за прекращение нарушений кубинского воздушного пространства американскими самолетами-шпионами.

Мужество, преданность делу свободы, горячая солидарность с народами, борющимися против империалистического гнета, обеспечили Кубе высокий международный авторитет. Значителен и общепризнан также ее вклад в дело мира и социального прогресса, в борьбу за ликвидацию всех остатков колониализма и расизма. Этих успехов Куба добилась в тесном сотрудничестве с Советским Союзом во всех областях жизни.

В приветствии советских руководителей Л. И. Брежнева и А. Н. Косыгина Фиделю Кастро по случаю 20-летия восстановления дипломатических отношений между СССР и Кубой подчеркивается, что Советский Союз будет и впредь прилагать все усилия для углубления нашей братской дружбы и сотрудничества, твердо стоять на стороне правого дела кубинского народа.

Г. ШИШКИН (ТАСС).

КРАТКИЕ СООБЩЕНИЯ

▲ Как стало известно в Кабуле, информационное агентство Франс Пресс со ссылкой на «данные» тегеранского бюро так называемой исламской партии Афганистана («Жезбе ислами») объявило, что «афганские мятежники захватили город Герат». Как сообщили в этой связи корреспонденту ТАСС в МВД ДРА, данное утверждение Франс Пресс — совершенно беспочвенная и злонамеренная ложь, распространяемая враждебными ДРА кругами с целью дискредитировать революционный строй в Демократической Республике Афганистан и поощрить бандитские формирования, забрасываемые в страну из Пакистана. В Герате, заявил представитель МВД, идет нормальная жизнь.

▲ Выступая в Лос-Анджелесе, сенатор Э. Кеннеди предложил президенту Дж. Картеру принять участие в публичных дебатах с ним до первичных выборов в Калифорнии, которые состоятся 3 июня. В случае согласия президента на такие дебаты, сказал Кеннеди, я буду рассматривать калифорнийские выборы как референдум, и если победу на них одержит Картер, то откажусь от дальнейшей борьбы за выдвижение своей кандидатуры на пост президента. Предложение сенатора было незамедлительно отвергнуто Белым домом.

▲ Согласно поступающим в Бейрут сообщениям в Израиле обнародован считавшийся ранее секретным план расширения сети существующих сейчас на оккупированных арабских территориях еврейских военизированных поселений. В этой детализированной программе аннексии намечается увеличить в четыре раза еврейское население Западного берега реки Иордан. По сведениям, полученным от официальных лиц еврейского агентства — сионистской организации, занятой проблемой «освоения» захваченных арабских земель, только на Западном берегу будут созданы к октябрю 1983 года 29 новых форпостов экспансии, благодаря чему число еврейских колонистов достигнет почти 60 тысяч человек.

▲ По сообщениям из Каира, президент Египта Садат объявил о своем решении не возобновлять переговоры с Израилем о так называемой «административной автономии» для жителей оккупированного Западного берега реки Иордан и сектора Газа. Это решение было принято под тем якобы предлогом, что Израиль законодательным порядком аннексировал Иерусалим.

▲ Американская администрация и руководители НАТО опасаются растущее давление на Грецию в попытке добиться ее возвращения в военную организацию Североатлантического блока. Этот вопрос, как сообщает греческая газета «Неа», рассматривался в Неаполе на совещаниях в штабе объединенных вооруженных сил НАТО в Южной Европе.

▲ Правительственный кризис разразился в Японии. Нижняя палата парламента вынесла вотум недоверия кабинету министров М. Охиры.

(По материалам ТАСС).

ВЫСОКАЯ ОЦЕНКА

Международные кинофестивали, регулярно проходящие в Советском Союзе, позволяют провести полезный обмен мнениями и опытом кинематографистам разных стран, укрепляют взаимопонимание и дружбу между народами, заявил перед отлетом на VI Международный кинофестиваль стран Азии, Африки и Латинской Америки в Ташкенте глава непальской делегации главный продюсер королевской непальской кинокорпорации Четан Карки.

Встречи с советскими кинематографистами, творчество которых проникнуто идеями гуманизма, важны тем, что они способствуют развитию в мировом кинематографе, и особенно в киноискусстве молодых государств, идей мира, борьбы за социальный прогресс.

Непальские деятели кино высоко ценят творческие контакты, установившиеся с опытными советскими коллегами, сказал Ч. Карки. Для непальского кино, сейчас переживающего период своего становления, плодотворный обмен опытом, помощь мастеров советского искусства, которые представляют передовую кинематографию СССР, очень полезны. Мы высоко ценим сотрудничество с СССР в области подготовки артистов и режиссеров, которые в Непале на практике осуществляют все, чему они научились у известнейших советских мастеров.

На нынешнем Ташкентском международном кинофестивале Непал будет представлен художественным фильмом «Синдур» и двумя документальными конкурсными кинолентами «Долина храмов» — цветная документальная картина, рассказывающая о неповторимых и прекрасных творениях древних непальских зодчих долины Катманду. Второй фильм называется «Единство» и повествует о народности джхапу, его жизни, труде, обычаях и культуре.

«Я уже бывал в прекрасном Ташкенте и других городах солнечного Узбекистана и с радостью покажу его своим коллегам: режиссерам Лакшми Натх Шарма и Прадипу Рималу, — сказал Ч. Карки. — Думаю, что моим друзьям больше всего запомнятся трудолюбивые и гостеприимные жители Узбекистана, их дружелюбие и высокое искусство, близкое нам, непальцам. Этот народ, — сказал в заключение Ч. Карки, — любит искусство, высоко ценит его, и на суд этого народа и наших зарубежных коллег мы представляем новые работы молодого непальского кино».

Ю. РОДИОНОВ.
Корр. ТАСС.

г. Катманду.

ПОДСОБНЫЕ ХОЗЯЙСТВА НА ЦЕЛИНЕ

ЧТО СДЕЛАНО И ЧТО ДЕЛАЕТСЯ

ВЫПОЛНЯЯ постановление Центрального Комитета КПСС и Совета Министров СССР о развитии подсобных хозяйств, Кашкадарьинский облисполком еще в начале прошлого года принял решение о выделении земельных участков крупным предприятиям и организациям для закладки садов, виноградников, огородов, строительства животноводческих помещений, жилья. Многое в этом направлении сделано и в подразделениях «Каршистроя». В прошлом году организовано 8 подсобных хозяйств. На 616 гектарах выращивались овощи, бахчевые, кормовые, огородные культуры. Построен коровник, два крольчатника на 1.170 голов, птичники на 16 тысяч кур-несушек. Продолжается строительство еще четырех коровников на 700 голов и птичника на 40 тысяч кур. Вступили в строй навесы для хранения удобрения, сельскохозяйственной техники и инвентаря, зернохранилища, силосные траншеи, резервуары для хранения запасов воды. Проложены водопроводная сеть, дороги, линии электропередач.

Подсобные хозяйства на целине в прошлом году дали первую продукцию. Получено 108 тонн зернобобовых, 117 тонн кормовых культур, в общепит и населению реализовано 202 тонны овощей и бахчевых, 20 тонн мяса, 15 тысяч яиц.

О том, как выполняется решение партии и правительства о развитии подсобных хозяйств, мне хочется рассказать на примере треста «Каршипромжилстрой».

Администрация треста, партийная и профсоюзная организации разработали и успешно осуществляют проект типового подсобного хозяйства. Уже построены четыре и строятся еще два двухквартирных жилых дома со всеми удобствами. С этого начали. А затем уже появились коровник на 50 голов, телятник, птичник на 5 тысяч бройлеров, крольчатник, ветеринарный пункт с изолятором, навесы для хранения машин и механизмов, склады для семян, кормов, удобрений. Все работы на животноводческом комплексе автоматизированы и механизированы. А поголовье здесь немалое — больше сотни дойных коров, есть молодняк, куры, кролики.

Минувшей осенью на 80 гектарах была посеяна люцерна. Нынешней весной тридцатигектарное поле займет кукуруза, значительные площади отводятся под огороды. Вступила в строй теплица площадью 1.400 квадратных метров, заложены на 20 гектарах сад и виноградник.

Постройком контролирует ход выполнения намеченного. Дважды в прошлом году этот вопрос обсуждался на заседании постройкома. Утверждены штаты, открыто финансирование. Словом, делается все необходимое, чтобы создать крепкое, рентабельное подсобное хозяйство. Кстати, все подсобные хозяйства «Каршистроя» находятся на балансе промышленных, строительных организаций. Решается и вопрос о приобретении сельскохозяйственной техники. Так, трест «Каршипромжилстрой» приобрел в областном объединении Узкомсельхозтехника канавокопатель, культиватор, кукурузоуборочный комбайн «Херсонец». Чтобы освоить 140 гектаров выделенных для подсобного хозяйства земель, от Каршинского магистрального канала проложена лотковая оросительная сеть, смонтированы две насосные станции, способные перекачивать до 500 литров живительной влаги в секунду.

Уверенно развивают свое подсобное хозяйство и рабочие, служащие, инженерно-технические работники районного управления электрических сетей. Здесь начали заниматься этим еще до постановления ЦК КПСС и Совета Министров СССР. На Акбашском участке, например, уже плодоносит четырехгектарный сад, эффективно действует прудовое хозяйство — свежая рыба привычное блюдо на столе работников управления. В прошлом году в детские учреждения, на предприятия общественного питания, рабочим и служащим управления было реализовано 60 тонн огородной продукции, 50 тонн арбузов и дынь, 15 тысяч яиц, несколько тонн картофеля, более 1.150 килограммов птичьего и кроличьего мяса.

Местный комитет управления в начале нынешнего года наметил пути по дальнейшему развитию своего подсобного хозяйства. Нынче начнется строительство коровников, кошар, птичников, теплиц, жилых домов.

В объединении «Каршистройиндустрия» на 200 гектарах заложены сады и виноградники, огороды, бахчи. На подсобном хозяйстве будет создана зона отдыха для рабочих объединения. Увеличиваются посевы овощей, бахчевых и огородных культур, вступают в строй новые животноводческие комплексы в отделах рабочего снабжения нашего управления. При Миракинском доме отдыха создан плодопитомник, отсюда будут обеспечиваться саженцами фруктовых деревьев все подсобные хозяйства «Каршистроя». Здесь же, в горах, организована пасека, теперь и свой мед будет на столе целинников.

Особо следует сказать о создании нынешней весной в нашем управлении садово-огороднического товарищества. В прошлом году нишанский совхоз им. Усмана Юсупова выделил нам бросовые земли по берегам Каршинского магистрального канала, неподалеку от зоны отдыха. Было решено освоить их и начать строительство дачных домиков с участками земли. Вскоре поступило уже до двухсот заявлений с просьбой представить целинникам такие участки. Было избрано правление товарищества, председателем его стал инженер Р. Пулатов. Уже подготовлен проект освоения и застройки участков, в нынешнем году начнется строительство.

Конечно, есть в этом важном деле промахи, просчеты, упущения, слабо поставлена планово-финансовая дисциплина, нет промышленно-финансовых планов, не открыто кредитование подсобных хозяйств, несвоевременно поступают заявки на строительные материалы, технику, удобрения. Но это поправимо. Коллективы подразделений «Каршистроя» уверены, что с каждым годом к столу целинников будет поступать из подсобных хозяйств все больше сельскохозяйственных продуктов.

М. РАДЖАБОВ.

Председатель объединенного постройкома управления «Каршистрой».

РЕПЛИКА

ПОДРАБАТЫВАЮТ ПЯТАКИ

РАБОЧИХ производственного объединения имени Чкалова обслуживает сорок восьмой автобусный маршрут. Как гласит табличка, интервал движения — девять минут. На деле же интервал растягивается на неопределенное время. Порой рабочие, вышедшие из проходной в 18.00, ждут автобуса по часу и больше. Не дождавшись заветного сорок восьмого, они садятся на «левые» экспрессы.

Так было и 17 апреля. В 18.53 подкатил автобус второго автопарка с бортовым номером 01-63 ТНИ. Толпа — к нему.

— Куда?

— По сорок восьмому! — распахивая двери, прокричал водитель.

Через минуту салон забили сверх всяких норм. Тронулись. Водитель предупредил, чтобы расплачивались за проезд при выходе. На остановках открывал только переднюю дверь. Началась давка — попробуй пролезь вперед. Просят, умоляют открыть среднюю дверь. Шофер непреклонен:

— Не базарьте, а то дальше не поеду.

Угроза подействовала — выходящие пробирались к выходу, где стоял водитель с протянутой рукой, собирая пятаки. А тем, кто успел воспользоваться компостером, говорил:

— Не признаю, беру наличными...

На другой день у проходной снова появился тот же автобус, но за рулем сидел другой водитель. На этот раз «левак» вел автобус только до сквера. У шофера был помощник, который при выходе собирал уже по десять копеек...

«Почему, — спрашивают в письме пассажиры тт. Свешников, Коршунов, Афонин и другие, — для «левых» рейсов автобусы есть, а на маршруте их нет?»

Видимо, потому, что диспетчеры и линейные контролеры дремлют, а «леваки» в это время пятаки да гривенники выколачивают.

П. САБИРОВ.

ЮБИЛЕЙ УЧЕНОГО-ПЕДАГОГА

Общественность Узбекистана отметила 70-летие со дня рождения и 50-летие научно-педагогической и общественной деятельности действительного члена Академии педагогических наук СССР, заслуженного деятеля науки Узбекской ССР, заведующего кафедрой общей педагогики Ташкентского государственного педагогического института имени Низами С. Р. Раджабова. Участники посвященного этому событию торжественного заседания, состоявшегося в Ташкенте 17 мая, тепло поздравили юбиляра, пожелали ему дальнейших успехов в благородном труде по воспитанию нового поколения советских педагогов. (УзТАГ).

ПОКЛОН ВЕТЕРАНУ

В ЭТИ дни ни на минуту не закрывается калитка дома Абдуллаевых, без конца звонит телефон. Это друзья, родные, близкие, земляки поздравляют с восьмидесятилетием ветерана колхозного производства, Героя Социалистического Труда Гуламмахмуда Абдуллаева.

50 лет он отдал укреплению и развитию колхозного производства, из них сорок лет возглавлял колхоз имени К. Маркса Ташкентского района.

Его недаром назвали героем Юнусабада. В 1930 году на землях юнусабадских баев Камилбая и Салимбая 51 бедняк объединились и стали членами колхоза «Красный партизан». В их числе был и Гуламмахмуд Абдуллаев, затем ставший председателем этого колхоза. Тогда колхоз имел всего 10 гектаров земли, пару быков и лошадей, два омача и одну арбу. На глазах Гуламмахмуда крепло и разрасталось хозяйство. Сейчас в распоряжении колхозников 9 пропашных и 12 транспортных тракторов, много другой техники. Посевная площадь составляет 1.250 гектаров. На территории колхоза проживает 427 семей. Многие семьи имеют собственные легковые машины, мотоциклы. Колхозники живут в добротных домах. Их дети получают образование в трех средних школах.

Много сил и энергии отдал ветеран труда своему колхозу, много сделал, чтобы превратить его в колхоз-миллионер. Партия и правительство высоко оценили его труд. Его грудь украшают орден Ленина, пять орденов Трудового Красного Знамени. Народ избрал его депутатом Верховного Совета Узбекской ССР. Он является обладателем пяти золотых медалей ВДНХ.

У Гуламмахмуда-ата прекрасная большая дружная семья. У него 29 внуков и правнуков. Среди его детей и внуков есть ученые, директор института, представители разных специальностей и профессий.

Фото Е. БАТЫРОВА.

ПОЭТИЧЕСКАЯ РУБРИКА

Владимир МЫШКИН

ВЕСЕННИЙ ДОЖДЬ

Всю ночь с дождем
шептались крыши,
Поля, дороги и леса
И становились чище, выше
Вымытые небеса.
День восходил высок
и светел,
Ко мне протягивал ладонь.
И зажигался на рассвете
Листвы таинственный огонь.
О бытие кричали птицы,
О терпкой радости земной,
И больше не было границы
Меж светлым небом
и землей.

О СУДЬБЕ НАРОДНОЙ

РОМАН Х. ГУЛЯМА «БЕССМЕРТИЕ»

РОМАН Хамида Гуляма «Бессмертие» посвящен культурной революции 20-х годов в Узбекистане. Тяга писателя к историко-революционной теме понятна. Ведь именно события тех далеких лет явились во многом определяющими для дня сегодняшнего, и литературные предшественники Хамида Гуляма — Хамза, Хамид Алимджан, Гафур Гулям, Абдулла Каххар, как, впрочем, и сам он, — явились и деятелями культурной революции, и ее детьми...

Подступы к роману были долгими. Хамид Гулям работал в различных архивах, изучил огромное количество материалов. Переписка с участниками Великой Октябрьской революции, ветеранами партии и ЧК, записи бесед с учителями тех лет, красными командирами заняли сотни страниц. Но вот, казалось бы, материал собран, обдуманы коллизии, найден основной конфликт, вырисовываются герои... Но писатель не торопится начинать роман. За это время Хамид Гулям написал много стихотворений и поэм, публицистических статей и пьес, успел завершить крупный роман «Ташкентцы» (за него он был удостоен Государственной премии имени Хамзы) и другие произведения. И все это время в статьях и выступлениях не раз возвращался к давнему замыслу, который не переставал его волновать.

Приступая к воплощению масштабной исторической темы, писатель сознавал высокую меру ответственности, лежащей на нем. Ведь знание прошлого не отделяется в нашем сознании, как и в самой действительности, железной стеной от сегодняшнего осмысления этой действительности. Оно, как сказал М. Горький, «весьма необходимо молодежи для правильного осмысления истории». Надо, чтобы «минувшее мы вновь переживали», осознавая его живые отзвуки в настоящем.

Уже в дилогии Х. Гуляма «Светоч» проявилось его умение выстроить активно действующий сюжетно-композиционный каркас, дающий вторую жизнь истории, цементирующий произведение изнутри и прежде всего указывающий на тесную взаимосвязь времен. Это же качество Хамида Гуляма ощущается и в новом романе «Бессмертие», где особенно ярко выявилась идейно-эстетическая позиция писателя, определяемая всем его жизненным и творческим опытом. Роман явился синтезом напряженных, непрерывных раздумий автора о пути народа, о сущности событий тех далеких лет.

Известно, что проблема реалистического изображения человека — это всегда проблема нового героя. А новый герой всегда рождается и совершенствуется в процессе борьбы за новые идеи, новые понятия, он вырастает в острых конфликтах со всем, что противостоит новому. Иными словами, герой встает во весь рост в художественном произведении лишь тогда, когда писатель не прячет его от жизни, а смело вводит в самое пекло событий, в пересечение сложных жизненных обстоятельств, в самые противоречивые ситуации. В этом смысле характер главного героя Масуда в романе «Бессмертие» можно считать серьезной удачей автора.

Знаменательна уже сама ситуация, в которой молодой учитель по велению сердца, ощущая свой долг перед временем, становится чекистом. По настоянию отца, опытного чекиста, он отправляется в отдаленный горный кишлак Ходжикент. Его ждет задание трудное и опасное. Незадолго до приезда Масуда неизвестные зверски убивают учителей, несущих новые знания, новое сознание людям кишлака. Чекисты ищут следы врагов, стоящих на пути новой жизни. Но следы эти чрезвычайно запутаны. Что ожидает Масуда в этом гнезде опасного и коварного врага? Отец остро переживает за судьбу единственного сына, тем более, что сам поручил ему это задание.

Вот так, на сильном драматическом накале, начинается новый роман Х. Гуляма «Бессмертие» и так продолжается до своего впечатляющего конца.

Если мы вновь обратимся к предыдущему роману писателя «Светоч», то увидим, как неторопливо ведется там рассказ, соответствуя спокойному и широкому течению жизни. В «Бессмертии» события развораживаются стремительно, напряженно. Однако динамизм этот не противоречит эпичности повествования, напротив, скорее способствует точной передаче духа времени, углубляя присущий эпическому полотну пристальный социальный анализ характеров и обстоятельств.

Читатель вместе с Масудом прибывает в кишлак, посещает школу, дом Нарходжабая, знакомится с разными людьми. Постепенно расширяются круг персонажей, сфера их действия. Все полнее раскрывается перед нами и герой. Мы проникаем в его духовный мир, в его прошлое, в сформировавшую его среду. И видим, как закономерно выходит герой на передний край борьбы.

Масуд выясняет, что прежние учителя были убиты прислужниками Нарходжабая, который, как и его сын Шерходжа, — ярый, непримиримый враг революционных перемен. Но жизнь сложна, ее невозможно свести лишь к социологической схеме: молодой чекист искренне любит дочь бая — Дильбар. Перед нами в сущности классический конфликт между любовью и долгом. Однако, если в классике он не мог трактоваться иначе, чем трагически безысходным, то в романе, до конца исполняя свой долг, Масуд борется и за свое чувство.

Как мы уже говорили, Масуд попадает в очень сложную и все обостряющуюся ситуацию. Преступления в Ходжикенте и в округе продолжаются. Шерходжа — главный преступник и непосредственный организатор убийства учителей, покушавшийся даже на жизнь родной сестры Дильбар, — сумел скрыться. Глава местного духовенства Салахитдин-ишан готовит газават — «священную войну» против новой жизни. К тому же ряд ответственных должностей в уезде занимают тоже замаскированные враги, которые всячески препятствуют культурной революции, ликвидации неграмотности и невежества среди дехкан.

Писатель объективен в показе сложной действительности тех лет. Ведь и народные массы еще во многом были в плену пережитков прошлого, темных сил реакции. Убедительно показать это Х. Гуляму помогают острый глаз и память художника, приметливая к деталям, умение заставить эти детали «заговорить» о сущности происходящих событий. Ходжикент, где выполняет задание Масуд, «самый большой кишлак в округе, на базар сюда сходятся и съезжаются продавцы и покупатели из других селений, отстоящих на пять, а то и больше камней, которыми отмечали расстояние: укладывали на дорогах приметные камни через каждые восемь верст. До обеда шумит базар, а в полдень все идут к мечети, чтобы совершить намаз — полуденную молитву и восславить господа, даровавшего людям все милости этой жизни».

Мы зримо представляем верстовые камни на диких горных дорогах и каменный «трон» властителя этого глухого горного края. Но автор не скрывает и своей иронии по отношению к мнимому «наместнику» и лицемерным «святым». И мы понимаем, что мнима их власть над людьми, что и сюда уже приходит новая жизнь, несущая свет свободы, справедливости, знания.

Писатель во всем остается верен жизненной правде. Образы врагов в романе воссозданы во всем многообразии и сложности их характеров. Ведь чем сильнее враг, тем почетнее победа тех, на стороне которых историческая правда времени, прогресса.

Главный герой Масуд, мужественные проницательные чекисты, партийные руководители и в их числе реальное историческое лицо — Акмаль Икрамов, простые люди, прозревающие под влиянием революционных событий, осознающие постепенно, на чьей стороне правда, — все они выписаны в романе достоверно и любовно. Здесь автор не скрывает своих пристрастий. Народный писатель Узбекистана, лауреат премии имени Хамзы Хамид Гулям в романе «Бессмертие», как бы художественно дополняя историка, воссоздает не только бытовой уклад, взаимоотношения людей, но и судьбу народную.

Мы переворачиваем последнюю страницу романа, а перед нашим мысленным взором еще долго стоят его герои, рельефно, ярко, впечатляюще высвеченные автором.

П. ШЕРМУХАМЕДОВ.

Кандидат филологических наук, лауреат премии Ленинского комсомола Узбекистана.

* Хамид Гулям. «Бессмертие». Изд-во «Советский писатель», 1979.

НИКТО НЕ ЗАБЫТ, НИЧТО НЕ ЗАБЫТО

ПОЧТА КЛУБА «ПОДВИГ»

«В течение многих лет я собираю материал о подвигах моих однополчан — воинов гвардейской стрелковой Красносельской ордена Ленина Краснознаменной дивизии им. А. А. Жданова. Многочисленные запросы, письма боевых товарищей, архивные документы восстановили многие эпизоды боев, фамилии людей, заставили с новой силой пережить минувшее.

В боевом строю гвардейцев мужественно сражались сыновья солнечного Узбекистана. Пока неизвестно их точное число. Одни дожившие до наших дней, по скромности считают, что ничего героического в те дни не совершали, другие погибли в схватках с врагом или умерли после войны от ран. Историки в долгу перед живыми и мертвыми участниками боев и, я не сомневаюсь еще напишут яркие страницы о подвигах узбекистанцев».

Этими строками капитана в отставке Ленинграда Федора Семеновича Езерского не случайно начинается сегодняшний обзор почты клуба «Подвиг». Да, не забыт никто из тех, кто в суровую годину с оружием в руках встал на защиту Родины. Подвиг их не забыт и будет жить в веках. Об этом еще и еще раз говорят многочисленные письма ветеранов, поступающие в редакцию. Не всегда складно и разборчивым почерком написанные, они неизменно глубоко искренни и читать их без волнения нельзя.

«Скажу вам чистосердечно, что долгие месяцы по крупинке накапливал я материал, работая в архивах. Ленинская дружба народов закаленная в огне боев, — эта тема всегда меня волновала, — пишет в «Правду Востока» бывший редактор газеты Режицко-Волгинской стрелковой дивизии москвич Лев Григорьевич Грингауз. — Летом 1942 года в дивизию поступило пополнение из Узбекистана. На фронт пришли узбекские рабочие, хлопкоробы и садоводы. Они били фашиста на русской земле, ставшей им такой же родной, как их солнечный Узбекистан. Вот что писал об одном из боев сержант Абдурахман Сапаев: «В этом бою мы встретились с гитлеровцами лицом к лицу. Наше подразделение овладело опорным пунктом и потом отразило не менее пяти контратак противника. Этот бой был для меня большой проверкой. Когда немецкой миной вывело из строя мой миномет, я поднял автомат раненого товарища и бил фашистов. Четыре дня длился этот ожесточенный бой. И пусть знает моя мать, что я, ее сын Абдурахман, честно выполняю свой долг перед Родиной».

35 лет назад закончилась война, но по сей день помнят фронтовики подвиги своих однополчан-узбекистанцев, рассказывают о них на встречах в рабочих коллективах и в студенческих аудиториях, пишут в своих письмах-воспоминаниях. Эти письма приходят в редакцию со всех концов страны. О ратных подвигах славных сынов Узбекистана написали нам М. Матвеев из Львова, С. Золотарев из города Одинцово, С. Грабовский из Минска, А. Секретов из Душанбе, Н. Черняк из Москвы, Г. Мехтиев из Баку, Н. Чуприна из города Белая Церковь, П. Толстий из Киевской области, Г. Сотников из Ворошиловградской области, Н. Старцев из города Кара-Балта, А. Федоренко из Киева и другие.

Немало писем в почте клуба «Подвиг» со штемпелями узбекских городов на конверте. И многие из них зачастую начинаются примерно одинаковыми словами: «Этот человек живет с нами рядом...».

«Абдухалина Тангматова в районе знают все. Он работает в совхозе «40 лет Узбекистана» Пастдаргомского района. В годы войны Абдухалин-ака был отважным воином, он полный кавалер ордена Славы. Но скромен ветеран, редко рассказывает о своих подвигах. Лишь иногда вспоминает эпизод, связанный с награждением его орденом Славы I степени. Это было уже в мае 45-го. Наши бойцы освободили один берлинский дом, где было много продуктов, в том числе и рис. И вот 8 мая Тангматов приготовил плов, позвал друзей. Поднимая тост за награждение самарканда орденом Славы, его однополчанин сказал: «Гитлер хотел попить чай в Москве, но мы едим плов в Берлине. К Москве его не подпустили такие храбрые парни, как ты, Абдухалин!».

Это письмо А. Усманова из Самаркандской области. О подвигах тех, кто живет сейчас рядом с нами, пишут А. Костычев из Ангрена, К. Яворский из Намангана, Б. Джаббаров из Кашкадарьинской области, Э. Музаффаров из Самарканда, Н. Ешимбетов из Муйнака, Ю. Камалов из Зарафшана, Т. Цуканов, В. Беляков и Ш. Алиназаров из Ташкентской области, Б. Дзусов, И. Умурзаков и Т. Пазилов из Ферганы. Ташкентцы Л. Бронский, П. Галлямов, В. Менкенский, К. Расулев, Н. Дядиченко, Б. Зайцев, Г. Руднев, А. Божков, В. Адылов, Д. Ташматов, П. Кошелев, А. Белбусов, В. Беззубенко, И. Саульский, навоиец В. Пономарев.

Каждое письмо ветерана Великой Отечественной войны — своеобразная страничка истории. Но есть среди этих писем такие, которые читаешь с особым чувством, будто сам соприкасаешься с этой историей. Это письма, к которым приложены пожелтевшие фотографии и различные документы военных лет. И кажется, будто пахнут они пороховой гарью. Вот выдержки из двух документов военных лет.

«Здравствуйте, дорогие родители. Привет с фронта из Германии передает вам сын Утеген Турунтаев. Хочу сообщить, что я жив и здоров, невредимым добрался до Германии... Мы участвовали в суровых боях и походах, теряли дорогих товарищей. Но мы не потеряли самого главного — веры в победу. И вот мы в Германии, добиваем фашиста в его логове. Жизнь впереди будет самая прекрасная... Ждите с победой.

2 февраля 1945 г.».

«Здравствуйте, уважаемый Айдархан. Отвечаю на вашу просьбу. Ваш брат служил... в должности командира взвода. К своим обязанностям относился честно добросовестно. Был членом партии с 1944 года. В боях был смел. За отличие награжден орденом Красной Звезды.

В феврале 1945 года при штурме немецкого города Шнайдемюль товарищ Турунтаев погиб ценой смертью героя. Он был ранен, но не покинул поля боя. Товарищ Турунтаев был одним из лучших офицеров части. Похоронен он на братском кладбище в центре города Шнайдемюль.

Командир Артемьев».

Два коротких письма — их прислал в редакцию брат погибшего героя-земляка. Как много стоит за этими скупыми строками!

Документы военных лет, рассказывающие о том, как сражались на фронтах Великой Отечественной войны, прислали в редакцию «Правды Востока» также Р. Ташходжаев из Таджикистана, В. Никитин из Москвы, В. Рахматуллаев из Чимбая, В. Соболь из Днепропетровска, Х. Абдуллаев, Б. Зеткин и Рожков из Ташкента, А. Козленко из Фрунзе.

«Дорогие товарищи! От всей души благодарю вас за то, что «Правда Востока» помогла мне найти однополчан. Мы встретились в Ташкенте со слезами на глазах, как видите, не стесняюсь в этом признаться, вспоминали былые годы, сражения, друзей, оставшихся на поле битвы. Еще раз огромное вам спасибо.

В. Венедиктов,
Читинская область».

Таких писем много в нашей почте. И сегодня по просьбе ветеранов мы вновь просим откликнуться однополчан. Своих фронтовых друзей разыскивают ташкентцы С. Халмуратов, Э. Касымходжаев, Н. Салимов, В. Корсак, Е. Иванов, Л. Чернова. Однополчан - узбекистанцев просят откликнуться А. Спиридонов из Сызрани, Ф. Подщивалов из Гомельской области, В. Габрилов из Московской области, В. Матвеев из Киева, А. Кривоногов из Тюмени.

Фронтовики — желанные гости на заводах и в учреждениях, в учебных заведениях и воинских частях. О важности военно-патриотической работы среди молодежи, о том, как свято чтут в нашей стране традиции отцов, пишут Р. Тукаев из Андижана, В. Марченко из Амурской области, Х. Чагаев из Ташкента, В. Мурзин из Талимарджана, Х. Хашимов из Коканда, А. Мамлеев из Янгиабада, Н. Латипов из Бухарской области.

Советские люди знают цену счастью, чистому небу, смеху детей, спокойствию матерей. Всему тому, что зовется коротким и таким прекрасным словом «мир». И именно поэтому мы помним, ни на миг не забываем тех, кто отстоял этот мир в жестокой схватке войны. Всех. Павших и живых.

О. ЯКУБОВ.

РЕСПУБЛИКА ОТ КРАЯ И ДО КРАЯ

КОНКУРС ЮНЫХ МЕХАНИЗАТОРОВ

ФЕРГАНА. (Соб. корр.). В упорной борьбе прошел конкурс юных механизаторов Ферганской области. Состоялся он в Риштане, на базе пятого сельского профессионально-технического училища. 30 парней и девушек из семнадцати училищ приняли участие в этом состязании. Они продемонстрировали знания по устройству тракторов и безопасности вождения, практические навыки управления техникой. Лучше всех выдержал испытания представитель ССПТУ № 5 Т. Абдулгазиев, последующие места заняли М. Рузиев из ССПТУ № 38, Т. Тешабаев из ССПТУ № 106. Победители будут отстаивать честь Ферганской области на республиканском конкурсе юных механизаторов.

НА ПАСТБИЩЕ И В ПОЛЕ

БАЙСУН. (Соб. корр.). Весна — горячая пора у чабанов. В горном крае стало традицией: в эту пору на пастбища особенно часто выезжают коллективы художественной самодеятельности, чтобы порадовать животноводов песней, хорошим танцем.

Добрыми, желанными гостями в чабанских бригадах стали вокально-хореографические ансамбли «Шалола», «Гулшан», «Чинар». За короткое время они дали более сорока концертов. А сейчас самодеятельные артисты выступают перед хлопкоробами Шерабадской степи.

ТРИЖДЫ ЛАУРЕАТ

УРГЕНЧ. (Соб. корр.). Трижды участвовал в республиканском конкурсе «Санъат байрами» оркестр русских народных инструментов областного Дворца пионеров и школьников. И неизменно он становился лауреатом этого представительного смотра коллективов художественной самодеятельности.

На этот раз хорезмских ребят и девчат на конкурсе встретили как старых знакомых, предоставили честь открыть его. Все эти годы ребячьим оркестром, насчитывающим около сорока исполнителей, руководит преподаватель музыкального училища П. Пак.

СЕЛЬСКИЕ ПОЛИКЛИНИКИ

САМАРКАНД. (Общ. корр. В. Попондопуло). В Каттакурганском, Пахтачийском, Булунгурском районах открылись новые сельские поликлиники. Они создаются в колхозах и совхозах. Только за два года в области образовано 52 поликлиники и амбулатории: преимущественно на селе. В них будет направлена большая группа специалистов, поступит новейшее оборудование и медицинская техника.

НА КАРТЕ КАТТАКУРГАНА

ПРОЕКТИРУЕТСЯ НОВЫЙ ЦЕНТР ГОРОДА

МЫ СТОИМ на площади, которой в Каттакургане еще нет. Так же, как нет пока и одной из улиц, что в недалеком будущем пересечет эту площадь. Есть только план застройки нового микрорайона города. На карте, которую я видел в архитектурном отделе горисполкома, район числится под номером четыре.

— Он действительно станет центром нашего города, — рассказывает начальник проектно-производственной группы архитектурного отдела А. Муминов. — Новые жилые кварталы Каттакургана уже перешагнули отводящий канал водохранилища и продвигаются на юго-восток. Объясняется это тем, что старый центр находится в низине, где грунтовые воды близки к поверхности. Поэтому строительство многоэтажных зданий здесь не рекомендуется. За каналом же местность повыше...

А пока в новом центре только три дома. Они невдалеке от площади, которая будет названа именем Гафура Гуляма.

Архитекторы, проектировщики центра нового микрорайона сделали все возможное, чтобы он не был похож ни на один из центров городов республики. С этой целью изготовлены индивидуальные проекты зданий. На перекрестке улиц Полторацкого и Гафура Гуляма вырастет многоэтажный жилой дом. Фасад здания вытянется на несколько десятков метров вдоль главной магистрали микрорайона. Во дворе дома будут устроены детские игровые площадки, планируется разбить сквер.

Напротив этого здания поднимутся корпуса Каттакурганского педагогического училища, другие объекты культурно-бытового назначения.

Запроектирован парк культуры и отдыха микрорайона. Пока территория в двадцать гектаров — пустырь. Но лет через пять, — а к этому времени планируется полностью закончить строительство нового центра, — в зоне отдыха высадят деревья, построят стадион, аттракционы, разобьют газоны, клумбы...

Все это в будущем. А теперь о настоящем. Сейчас на улице Полторацкого началось строительство еще двух типовых 48-квартирных жилых домов. В новом центре возводится общежитие для медицинского училища, жилой дом для работников Каттакурганского комплекса по откорму крупного рогатого скота.

Пройдет лет пять, и новый микрорайон с 25-тысячным населением станет одним из благоустроенных и живописных уголков Каттакургана.

Е. ЕРМАКОВ.
Общ. корр. «Правды Востока».
Самаркандская область.

СПОРТ ● СПОРТ ● СПОРТ ● СПОРТ ● СПОРТ ● СПОРТ

НА СПАРТАКИАДЕ ШКОЛЬНИКОВ

РАЗЫГРАНЫ награды по 23 видам спорта в программе школьной республиканской спартакиады. С большим отрывом от соперников лидирует сборная команда Ташкента, у которой сейчас 4.429,2 очка — на тысячу больше, чем у ближайших преследователей — спортсменов столичной области.

Ташкентцы уверенно выступают во всех видах и почти во всех завоевывают первенство. Так было в соревнованиях по футболу и фехтованию. И футболисты, и фехтовальщики Ташкента поднимались на высшую ступень пьедестала почета.

Если вопрос о командном первенстве практически уже решен, то спор за призовые места будет продолжаться. На места в почетной тройке претендуют спортсмены Ташкентской, Самаркандской, Андижанской областей. 20 мая спартакиада школьников Узбекистана финиширует.

ВЫСОКОГОРНАЯ ЭКСПЕДИЦИЯ

ПО ИНИЦИАТИВЕ редакции газеты «Комсомолец Узбекистана» организована высокогорная спортивная экспедиция на безымянную непокоренную вершину (высота 5.915 метров) в районе высотного полюса СССР — пик Коммунизма на Памире. В честь проведения в Москве Игр XXII Олимпиады на этой вершине будет установлена официальная эмблема Игр и вершина получит название пика московской Олимпиады.

Начальником экспедиции утвержден мастер спорта, заслуженный тренер Узбекской ССР Вадим Эльчибеков. На Памир экспедиция отправится в начале июня, а сейчас у альпинистов идут тренировки.

ХОТЯ ГОЛОВ НЕ БЫЛО

БЕССПОРНО, главным украшением любого футбольного поединка являются голы. Но бывают матчи, которые доставляют болельщикам истинное удовольствие даже в том случае, когда счет так и не открыт. Именно такой была игра в Ташкенте между «Пахтакором» и московским «Торпедо».

Хотя нынешний чемпионат страны недалеко ушел от старта, «Пахтакор» уже успел зарекомендовать себя командой атакующего стиля. Не изменили себе ташкентцы и в минувшем туре. Они с самого начала игры устремились в нападение, и довольно скоро опытному голкиперу автозаводцев Вячеславу Чанову пришлось призвать на помощь все свое мастерство, ибо его ворота находились под непрерывным обстрелом.

Наши гости, впрочем, такой тактики, видимо, и ожидали, во всяком случае они были готовы к этому, при малейшем удобном случае контратаковали: вратарю «Пахтакора» Сергею Страшненко тоже скучать не приходилось. Вратари в этом матче продемонстрировали отличную игру.

На перерыв команды ушли при счете 0:0. Ничего не изменил и второй тайм, хотя атак было по-прежнему много. Итак, ничья, причем в полном смысле этого слова, боевая.

Накануне дублеры «Пахтакора» выиграли со счетом 2:1 и возглавляют турнирную таблицу чемпионата дублирующих команд.

В остальных матчах восьмого тура зафиксированы следующие результаты: «Локомотив» — «Черноморец» — 0:1; «Динамо» (Москва) — «Кайрат» — 1:1; «Кубань» — «Карпаты» — 3:0; «Динамо» (Минск) — «Арарат» — 0:0; «Динамо» (Тбилиси) — «Зенит» — 5:1; «Спартак» — «Динамо» (Киев) — 1:0; СКА — «Шахтер» — 2:0.

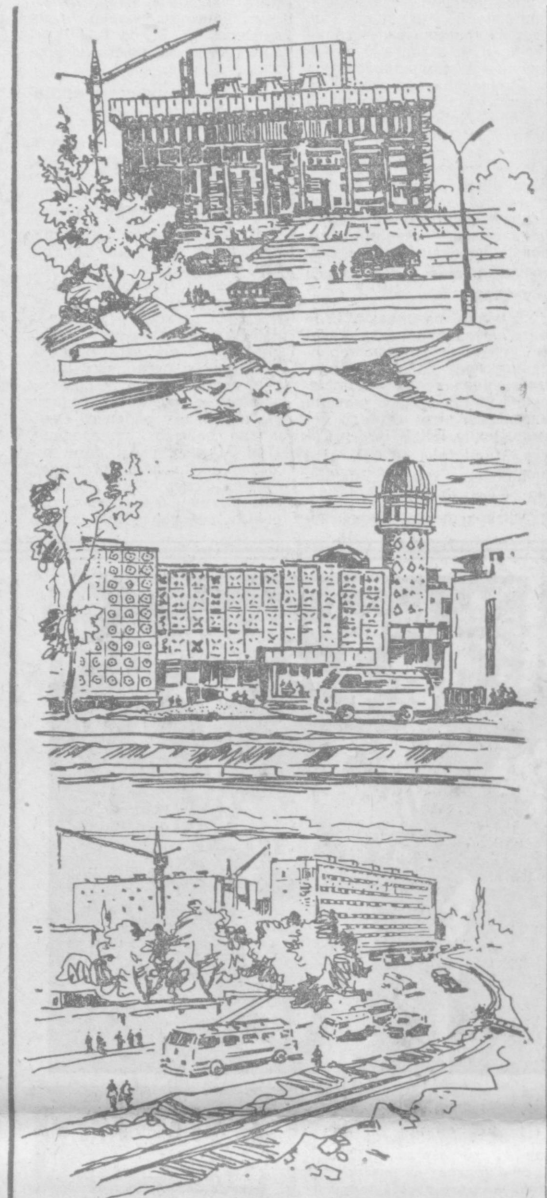

Столица Узбекистана — Ташкент украшается новыми сооружениями. Художник Игорь Цыганов прошелся с карандашом и блокнотом по городу и предложил читателям «Правды Востока» ряд своих зарисовок. Сегодня их мы предлагаем нашим читателям. Первая — строительство здания киноконцертного зала; вторая — так выглядит новый республиканский Дворец пионеров и школьников; третья — многоэтажные дома, поднявшиеся на улице Фурката.

ВЫРОСЛО СЕМЕЙСТВО АНов • ВЫМПЕЛ — «БРЕСТУ» • НОВЫЙ ТРЕСТ В ДРЕВНЕМ ГОРОДЕ

О. АНТОНОВ, генеральный авиаконструктор, академик Академии наук Украинской ССР, Герой Социалистического Труда:

— Сертификат летной годности получил новый самолет АН-28, разработанный в нашем конструкторском бюро. Он придет на смену АН-2, который успешно эксплуатируется уже тридцать третий год.

АН-28, как и его предшественник, — машина повышенной надежности, многоцелевого назначения: может перевозить 17 пассажиров, или 1,8 тонны груза. Для переоборудования понадобится несколько минут. Длина разбега — чуть более полукилометра, скорость — до 350 километров в час, дальность полета — 1.300 километров, общая мощность двух двигателей — 1.920 лошадиных сил. Причем самолет взлетает и садится на грунтовые аэродромы, уверенно ведет себя в воздухе даже при отказе одного двигателя — уходит на второй круг с так называемой высоты выравнивания. Это особенно необходимо для бреющих полетов над полями.

При разработке нового самолета мы побывали в различных районах страны, в том числе в среднеазиатских республиках, советовались со специалистами применения авиации в народном хозяйстве, изучали запросы и пожелания авиаторов. Все это потом использовали при изготовлении серийных АН-28 и его различных модификаций. В частности, успешно испытали ледобой, предохраняющий стабилизатор самолета от обледенения во время полетов в горах и на Крайнем Севере. Это устройство крошит лед, когда внезапно отказывает обычная противообледенительная система. Одновременно сейчас наше КБ занято модернизацией существующих типов самолетов АН, которые еще могут использоваться в народном хозяйстве. В их числе — АН-2, АН-24, АН-12, АН-32. Мы продлеваем их ресурсы, увеличиваем сроки службы наиболее важных узлов и агрегатов.

В. ЧЕНЧИК, начальник Термезского порта Среднеазиатского пароходства, заслуженный работник транспорта Узбекской ССР:

— Мы получили приятную весть из Москвы. По итогам Всесоюзного социалистического соревнования трудовых коллективов морского и речного флота за первый квартал нынешнего года переходящий вымпел Совета Министров СССР и ВЦСПС и первая денежная премия присуждены экипажу теплохода «Брест», которым командует ветеран пароходства капитан Д. Базаров. Он успешно перевозит грузы в порты Таджикистана и соседнего Афганистана, намного сократил ремонт и продлил эксплуатационный период судна, получил десятки тысяч рублей дополнительной прибыли, освоил ночное судовождение по своенравной Амударье. Примеру самого передового экипажа Среднеазиатского пароходства следуют коллективы теплоходов «Шайдаков», «Владивосток», «Астрахань» и другие.

Г. КИМ, управляющий трестом «Бухараградострой»:

— В древнем городе появился новый трест. Он создан на базе местного домостроительного комбината. Это не простая смена вывески. Возникла насущная потребность сосредоточить в одних руках застройку Бухары. До недавнего времени этим делом были заняты многие строительные организации. Зачастую появлялись «белые пятна» в новых микрорайонах: есть жилье, но нет детсадов, поликлиник, магазинов, бань. Почему? Потому, что эти объекты возводили разобщенные коллективы.

«Бухараградострой» будет вести комплексную застройку согласно перспективному генеральному плану города. Прежде всего возрастет материально-техническая база. Нынче намечается освоить на 2,5—3 миллиона рублей больше, чем в минувшем году. Дальнейшее развитие получат индустриальные методы строительства не только в Бухаре, но и в районных центрах области, куда направятся подразделения нового треста.

Интервью провели
Ш. ЗАЙНУТДИНОВ,
Ю. КУЗЬМИН.

ПОГОДА

Сегодня днем по Узбекистану ожидается переменная облачность, по Каракалпакии и Хорезму — без осадков, по остальной территории местами кратковременный дождь. Ветер западный, 9—14 м/с. Температура 22—27, по Каракалпакии и Хорезму до 30 градусов.

В Ташкенте — переменная облачность, без осадков. Ветер западный, 5—10 м/с. Температура 22—25 градусов.

ГОВОРИТ И ПОКАЗЫВАЕТ ТАШКЕНТ

ПОНЕДЕЛЬНИК, 19 МАЯ

ТЕЛЕВИДЕНИЕ

ПРОГРАММА ЦЕНТРАЛЬНОГО ТЕЛЕВИДЕНИЯ «ВОСТОК»

9.00 «Время».
9.40 Утренняя гимнастика.
10.05 Фильм — детям. «Улица младшего сына».
11.40 «Клуб кинопутешествий». По окончании (12.40) — новости.
15.00 Новости.
15.20 «Пионерия Страны Советов». Документальный фильм.
15.40 Концерт оркестра баянистов Дома культуры профтехобразования г. Ленинграда и Ленинградской области.
16.00 «Мамина школа».
16.30 Н. Соколов-Микитов. Страницы жизни и творчества.
17.15 Чемпионат СССР по вольной борьбе.
17.45 «Отзовитесь, горнисты!».
18.15 «Счастливое детство». Концерт детских художественных коллективов.
18.45 «Передовой опыт — всенародное достояние». Хроника бригады Шатунова.
19.15 Премьера фильма-спектакля Тбилисского театра имени Ш. Руставели «Кавказский меловой круг».
21.30 «Время».
22.05 Концерт мастеров искусств Каракалпакской АССР.
22.55 «Сегодня в мире».
23.10 Премьера телевизионного документального фильма «Музей у моря».

ПРОГРАММЫ УЗБЕКСКОГО ТЕЛЕВИДЕНИЯ

I.

18.10 Программа.
18.15 «Приключения собачек». Мультфильм. 3-я и 4-я серии.
18.30 Торжественная линейка правофланговых дружин школ города Ташкента, посвященная дню рождения пионерской организации имени В. И. Ленина.
19.30 Информационная программа (рус.).
19.45 «Ноз-неъмат бунёдкори».
20.00 Концерт хора Узбекского телевидения и радио.
20.30 Информационная программа.
20.50 Фильм-концерт.
21.30 Москва. «Время».
22.05 «Фестиваль дружбы и мира». Документальный фильм.
22.15 «Здравствуй, фестиваль!» К открытию VI Ташкентского международного кинофестиваля стран Азии, Африки и Латинской Америки.
23.30 Программа.

II.

20.00 Программа.
20.05 Новости.
20.25 «Мы — пионеры». (рус.).
22.25 «Знакомое лицо». Художественный фильм (рус.).

РАДИО

ПЕРВАЯ ПРОГРАММА. 8.30 «Хорошее настроение». 9.00 Песни узбекских авторов. 9.15 «Дружная семья». Радиоочерк. 10.15 «Писатели у микрофона». 12.10 «Узбекистан индустриальный». 13.00 «Животноводческие комплексы — веление времени». 13.30 Легкая инструментальная музыка. 14.00 «У передовых хлопкоробов». Репортаж из колхоза им. 1 Мая Алтынкульского района. 18.15 «Радиоуниверситет экономических знаний». «Резервы повышения урожайности хлопка и снижения себестоимости». 18.50 Программа «Рабочая смена». 20.25 Музыка кино. 21.00 «За эффективность научных работ». 22.30 Песни на стихи С. Зуннуновой. 23.20 Концерт-отдых.

ПРОИСШЕСТВИЕ В БОЛЬНИЦЕ,

ИЛИ РАССКАЗ О ТОМ, КАК ПОТЕРПЕВШИЙ СТАЛ ОБВИНЯЕМЫМ

АВТОР поступившего в редакцию письма врач-травматолог Янгиарыкской районной центральной больницы Купал Эшчанов рассказал историю, прямо скажем, из ряда вон выходящую. Он приступил к перевязке пациента, когда в палату ворвалась сестра больного и набросилась на врача с кулаками. В результате врач получил телесные повреждения.

«А когда я поправился, — пишет К. Эшчанов, — мне сообщили прямо-таки сразившую меня новость — на меня возбуждено уголовное дело».

...Было за полночь, и врач Купал Эшчанов уже спал, когда в его квартире зазвонил телефон. Говорили из больницы, где он работал:

— Только что поступил мужчина с тяжкими телесными повреждениями. Срочно требуется ваша помощь.

К подобным сообщениям Купалу не привыкать — за долгие годы работы в больнице сколько раз ему приходилось вот так подниматься с постели и спешить на помощь попавшему в беду человеку. Через считанные минуты он уже был в операционной. Принял необходимые меры, наложил швы. И уже потом ознакомился со сделанными только что дежурным врачом Машарипом Джуманиязовым первыми записями в истории болезни.

Там говорилось, что гидротехник Янгиарыкского районного управления оросительных систем Исмаил Сабиров поступил в больницу в ночь с 23 на 24 ноября с несколькими травмами в состоянии алкогольного опьянения.

— Я подтвердил диагноз, — рассказывает К. Эшчанов, — как подтвердил и то, что Сабиров был пьян. Это я и отразил в той же истории болезни. Конечно же, я не мог предположить, что столь элементарное действие станет причиной многих неприятностей для меня в дальнейшем.

Уже на следующее утро И. Сабиров попросил Купала переписать историю болезни и написать в ней, что он попал в больницу трезвым, как стеклышко. Сделать то же самое, по словам К. Эшчанова, требовали от него некоторые родственники Исмаила Сабирова.

Но врач уговорам не поддался и выполнить просьбу наотрез отказался.

Тем временем в районном отделе внутренних дел выясняли подробности ночного происшествия. Оказалось, что Исмаил Сабиров возвращался домой со свадьбы, где и хватил лишку. Прав на вождение мотоцикла у него не было, что уже само по себе является грубым нарушением. К тому же винные пары затуманили его сознание настолько, что он заехал на левую сторону дороги и столкнулся с шедшими навстречу «Жигулями». Водитель машины ВАЗ-2103 Джуманияз Джаббаров не оставил получившего травмы Сабирова в беде и повез его в больницу.

Ведший расследование старший следователь Янгиарыкского РОВД Сатывалды Яхшимуратов в возбуждении уголовного дела по этому факту отказал на том основании, что виновник происшествия сам оказался потерпевшим, а ущерб, нанесенный им машине, он обязался возместить ее владельцу. Инцидент, таким образом, вроде бы был исчерпан.

Однако Сабиров до поры до времени об этом не знал и продолжал «давить» на врача, по-прежнему опираясь на помощь своих родственников и знакомых. Причем некоторые из них весьма влиятельные в районе.

Но вот наступило 4 декабря — день, на который Эшчанов назначил снятие швов с полученных Сабировым ран. Вместе с перевязочной сестрой Тухтажон Салаевой он вошел в палату. Обработав рану, стал снимать швы. Манипуляция для больного не из приятных, но в таких случаях принято терпеть. Сабиров же вдруг начал громко кричать.

В палате откуда ни возьмись появилась сестра Исмаила Якутджан Вайсова — рослая, крепкая женщина. Ударив врача кулаком по голове, она вцепилась ему в волосы. Потом, правда, появится другая версия — будто драку учинил Эшчанов. Эту версию сочинили двое лежавших в одной палате с Сабировым больных. Но имеется акт экспертизы, где говорится, что Купалу Эшчанову нанесены легкие телесные повреждения. Во всяком случае после происшествия именно он, а не Вайсова, десять дней находился на излечении в Хорезмской областной больнице. Да и бывшие с Эшчановым во время снятия швов медицинские сестры подтверждают — на врача накинулась Я. Вайсова.

Покуда Купал лежал в больнице, события разворачивались прямо-таки с головокружительной быстротой. Вскоре после инцидента в палате Я. Вайсова принесла в районный отдел внутренних дел заявление с требованием предметно наказать якобы избившего ее Эшчанова. Жалобу в милиции зарегистрировали и дали ей ход. Опросили свидетелей, всех причастных к делу лиц. Документы подшили. Но как на происшедшее реагировать? Очевидно, этот вопрос в милиции решить не отважились. Во всяком случае дело пролежало до 18 декабря (заметим, кстати, по закону для того, чтобы определить, возбуждать или не возбуждать уголовное дело, дается 10 дней).

И тут вмешался прокурор района Нурджан Пирджанов. Он затребовал материалы к себе и продержал их еще около месяца. Наконец пришел к выводу — возбудить уголовное дело на... Купала Эшчанова. Так 16 января нынешнего года появилось дело № 6955. В чем же обвиняется Эшчанов? Ни много ни мало — в... превышении власти, служебных полномочий, ибо дело возбуждено по первой части статьи 150 Уголовного кодекса Узбекской ССР.

Идет май, а простое в общем-то дело так и не находит своего логического завершения. Купал Эшчанов до сих пор не знает, что его ждет.

— Я нахожусь в постоянном неведении, — жалуется он. — А ведь у меня семья — жена, семеро детей. Нервотрепка здорово мешает жить и работать.

А уголовное дело № 6955 все пухнет. В нем уже появляются документы, призванные уличить Купала Эшчанова как минимум в профессиональной недобросовестности. Подшиваются врачебные заключения, рентгеновские снимки, другие материалы, где зафиксировано, что у одного бывшего больного неправильно срослась кость, у другого обнаружен иной дефект. Все это касается тех людей, которых когда-то лечил Эшчанов.

Невольно возникает недоумение. Ведь дело-то заведено по факту драки в больничной палате, однако предъявленная статья этому событию вовсе не соответствует. И только в ходе следствия подбираются документы, долженствующие изобличить К. Эшчанова именно по статье 150, часть 1. Не противоречит ли это требованиям Уголовно-процессуального кодекса Узбекской ССР?

Прокурор района Н. Пирджанов прекрасно понимает, что дело бесперспективное, и признается:

— Надо его прекращать.

Однако намерение свое реализовать не спешит. Не оттого ли, что в материалах имеется бумажка из областной прокуратуры, предписывающая уделить этому делу особое внимание?

Прокурор к тому же решил, что будет лучше, если он отберет у Эшчанова паспорт: тот, мол, станет покладистей. Вот уж, право, ни в какие ворота...

Купал Эшчанов сокрушается:

— Вот чем обернулся мой отказ представить пьяного трезвым. Против меня действуют подчас мне не известные, но достаточно мощные силы. Кое-кому принципиальность моя не по душе.

Кто же такой Купал Эшчанов? Может быть, это человек, действительно не заслуживающий носить высокое звание врача? Да нет, ничего подобного. Он и помощь вовремя окажет, и со временем не посчитается, и о повышении профессионального мастерства заботится.

— В общем, работает неплохо, — отзывается о подчиненном главный врач больницы Батыр Рахманов.

Однако дело в принципе не в этом. Возможно, у Купала Эшчанова есть серьезные недостатки — что ж из этого? Главное, чтобы человек не переступал черту закона. Как показывают факты, Купал Эшчанов живет с законами в полном согласии.

Тогда почему же все-таки именно на него заведено уголовное дело? Ответ на этот вопрос напрашивается сам собой: видно, действительно его принципиальность пришлась кое-кому в Янгиарыке не по нутру. Но истину не скроешь. И в данном случае эту истину мог бы, очевидно, восстановить Янгиарыкский райком партии.

И. АЛИМОВ.
К. ЦИКАНОВ.
Спец. корр. «Правды Востока».
Янгиарык — Ургенч.

Редактор
Н. Ф. ТИМОФЕЕВ.

СЛУЖБА СПРАВКИ

ТАШКЕНТСКИЙ ОРДЕНА ДРУЖБЫ НАРОДОВ ПОЛИТЕХНИЧЕСКИЙ ИНСТИТУТ им. А. Р. БЕРУНИ

ПРОДОЛЖАЕТ ПРИЕМ ДОКУМЕНТОВ

НА ВЕЧЕРНЕЕ ПОДГОТОВИТЕЛЬНОЕ ОТДЕЛЕНИЕ.

ТАШКЕНТСКИЙ ИНСТИТУТ НАРОДНОГО ХОЗЯЙСТВА

(в актовом зале)
24 мая в 15.00

ПРОВОДИТ ДЕНЬ ОТКРЫТЫХ ДВЕРЕЙ.

Адрес института: 700063, г. Ташкент, ул. Алмазар, 183 «а».

АВТОТРАНСПОРНОМУ ПРЕДПРИЯТИЮ № 9

производственного управления транспорта Главташкентстроя

ТРЕБУЮТСЯ:
водители 1, 2, 3 классов для работы на автомобилях марки «КрАЗ-256», «МАЗ-503».

Оплата труда — сдельная.

Одинокие обеспечиваются общежитием.

Обращаться по адресу: г. Бектемир Ташкентской области, ул. Лихачева, 2 (автобус 106, остановка «Автобаза № 9», автобусы: 7, 15, 68, остановка «Куйлюк»).

ТАШКЕНТСКИЙ ГИДРОМЕТЕОРОЛОГИЧЕСКИЙ ТЕХНИКУМ

ПРОДОЛЖАЕТ ПРИЕМ НА ПЛАТНЫЕ 2-МЕСЯЧНЫЕ **ПОДГОТОВИТЕЛЬНЫЕ КУРСЫ** для подготовки к вступительным экзаменам.

Общежитие предоставляется.

За справками обращаться по адресу: г. Ташкент, ул. З. Кабулова, 45 (трамваи: 10, 23, 27, автобусы: 14, 48, троллейбусы: 2, 7, 10, остановка «Рабочий городок»). Телефоны: 48-07-21, 48-37-10.

ТЕАТРЫ

ГОСУДАРСТВЕННЫЙ РУССКИЙ АКАДЕМИЧЕСКИЙ ТЕАТР ДРАМЫ им. М. ГОРЬКОГО — в 12.00 **Жестокие игры**, в 19.00 **Мы, нижеподписавшиеся...**

ТАШГОСЦИРК — в 12, 16 и 19.30 большая разнообразная программа с участием фантастико-приключенческого аттракциона **«Человек-невидимка».**

Коллектив Всесоюзного промышленного объединения «Союзузбекгазпром» выражает глубокое соболезнование заместителю начальника объединения Н. А. Закирову по поводу кончины его брата
ЗАКИРОВА Махмуда Закировича.

Научно-исследовательский институт рыбного хозяйства внутренних водоемов Госкомитета Узбекской ССР по рыбному хозяйству с глубоким прискорбием извещает о смерти старейшего работника института
ЛЕДЯЕВОЙ Агриппины Ивановны
и выражает искреннее соболезнование родным и близким покойной.

ПРАВДА ВОСТОКА

АДРЕС РЕДАКЦИИ: 700000, Ташкент-П, ул. Ленина, 41. ТЕЛЕФОНЫ РЕДАКЦИИ: заместители редактора — 33-10-48, 33-72-77; ответственный секретарь — 33-24-68; секретариат — 33-34-75; отделы: писем трудящихся и массовой работы — 33-15-20; пропаганды марксистско-ленинской теории и коммунистического воспитания — 32-57-15; партийной жизни и местной печати — 33-41-47; промышленности, капитального строительства, транспорта и торговли — 33-16-38; сельского хозяйства — 33-44-92; науки, школ и вузов — 32-57-13; литературы и искусства — 32-55-10; советского строительства и быта — 33-14-75; внутренней информации, военно-спортивный — 33-81-29; ночной редакции — 33-34-75; прием объявлений — 33-81-42. Собственные корреспонденты: в Ташкенте — 33-42-92; Нукусе — 2-64-52; Самарканде — 4-14-72; Гулистане — 2-17-30; Термезе — 31-45; Ургенче — 6-30-73; Бухаре — 3-13-55; Карши — 68-77; Намангане — 6-60-90; Фергане — 4-93-32; Андижане — 4-21-22. Диспетчер издательства — 32-78-94; дежурный телефонной станции — 33-90-50.

Р.06248. Ордена Трудового Красного Знамени типография издательства ЦК Компартии Узбекистана, г. Ташкент. Индекс 64572. Изд. № Б-414. 1