Пролетарии всех стран, соединяйтесь!

ПРАВДА ВОСТОКА

Орган Центрального Комитета Компартии Узбекистана, Верховного Совета и Совета Министров Узбекской ССР

Год издания 31-й

№ 10 (9448). ЧЕТВЕРГ 13 ЯНВАРЯ 1955 г.

Цена 20 коп.

СЕГОДНЯ В НОМЕРЕ:

Подготовка к выборам в Верховный Совет и местные Советы Узбекской ССР (1 стр.).

В подготовке к весне дорог каждый день! А. Мешков. — Точно по графику. **В. Попондопуло.** — На учебном поле и за его чертой. **З. Сатыев.** — Инициатива и настойчивость (2 стр.).

ПАРТИЙНАЯ ЖИЗНЬ. Высокая требовательность (3 стр.).

Беседы на научные темы. И. Гранитов. — Развитие жизни на Земле (3 стр.).

БИБЛИОГРАФИЯ. **В. Ким.** — Стихи корейского поэта (3 стр.).

Межреспубликанское совещание ученых по вопросам хлопководства (3 стр.).

Сообщение секретариата Всемирного Совета Мира (4 стр.).

Открытие сессии французского парламента (4 стр.).

Против парижских соглашений (4 стр.).

Заседание президиума Немецкого комитета борцов за мир (4 стр.).

Вооруженное вторжение в Коста-Рику (4 стр.).

Задача первостепенной важности

Машинно-тракторные станции и механизаторы совхозов республики держат в нынешнем году большой, серьезный экзамен. В связи с внедрением на сотнях тысяч гектаров нового метода возделывания хлопчатника по прогрессивному квадратно-гнездовому способу, посева суженными междурядьями, механизированного прореживания хлопчатника намного возрастает объем тракторных работ, и еще более поднимается ответственность механизаторов за повышение урожайности хлопчатника, значительное увеличение производства хлопка.

В настоящее время первоочередным, не терпящим отлагательства делом является подготовка всей техники МТС и совхозов к севу и междурядной обработке хлопчатника. Объем работ очень велик. Он намного больше прошлогоднего. Тогда преимущественная часть тракторов и машин только ремонтировалась, а ныне предстоит не только отремонтировать, но и переделать с широкорядных на узкорядные — 60—45-сантиметровые междурядья — тысячи тракторов, сеялок, культиваторов и других машин.

Времени на проведение этой большой работы осталось немного. Каждый день решает успех дела. Всем занятым на переделке техники рабочим мастерских, трактористам, механикам, руководителям МТС и совхозов надо твердо помнить, что, если сегодня переделано и выпущено из ремонта на трактор и сеялку больше, чем вчера, — это выигрыш, если сделано меньше — это проигрыш в подготовке к посевной, в подготовке к работе по-новому.

Сегодня в «Правде Востока» рассказывается об одном дне переделки техники в МТС и на ремонтных заводах Министерства сельского хозяйства республики. Из публикуемых материалов видно, что наряду с положительными примерами работы МТС имеют место и серьезные недостатки. Во многих МТС еще не создано такого трудового напряжения, нет той четкости и организованности, которые соответствовали бы важной боевой задаче, стоящей сейчас перед коллективами станций. В 1-й Намаганской МТС, например, к переделке и ремонту тракторов не привлечено значительное количество трактористов. Здесь нет четкого плана, оперативного учета выработки, что явно снижает темпы и качество ремонта.

Совершенно нетерпимо, что в некоторых МТС и совхозах до сих пор переделка техники не ведется широким фронтом. Так, в совхозе «Баяут» № 4 (директор т. Назаров, главный инженер т. Коваленко) по сути не приступали к этой работе. Плохо организовано дело в 1-й Гулистанской, 1-й Ташлакской и ряде других МТС.

От руководителей МТС и совхозов требуется обеспечить не только высокие темпы, но и отличное качество переделки и ремонта тракторов и машин. Ни в коем случае нельзя допускать, чтобы в спешке были оставлены недоделки, дефекты. Сейчас, когда объем работ так велик, необходимо установить самый жесткий контроль за качеством, повысить ответственность каждого рабочего за выполняемую им операцию. Это возможно при организации узлового метода ремонта, оперативном учете и немедленной приемке каждой выпущенной из мастерских машины. Однако во многих МТС контроль за качеством работ ослаблен. Во время проверки качества переделанных во 2-й Букинской МТС 20 сеялок выяснилось, что все они требуют дополнительного ремонта.

На качестве и темпах работ отражается и то, что ни Министерство сельского хозяйства республики, ни его областные управления не вели оперативной проверки положения дел в МТС, затянули рассылку технической документации и инструкций.

В борьбе за быстрое и высококачественное переоборудование техники главную силу представляют люди, кадры работников МТС и совхозов. Необходимо привлечь на ремонт и переоборудование тракторов и машин всех трактористов и механиков, создать им необходимые культурно-бытовые условия — обеспечить их хорошим жильем, питанием, организовать интересный и полезный досуг. Между тем имеют место факты, когда трактористы вынуждены ходить на работу за десять километров, когда райпотребсоюзы не организуют для ремонтников общественного питания. С этим и другими недостатками надо немедленно покончить.

Большую работу по мобилизации масс работников МТС на решение задач по подготовке техники к новому способу возделывания хлопчатника призваны провести группы партийных работников во главе с секретарями райкомов по зонам МТС, партийные, профсоюзные и комсомольские организации МТС и совхозов. Они обязаны глубоко разъяснить каждому трактористу и рабочему мастерских значение и важность перехода на квадратно-гнездовой метод посева и обработки хлопчатника, возглавить социалистическое соревнование за ежедневное перевыполнение заданий при высоком качестве работ на переделке и ремонте тракторов и машин, широко пропагандировать передовой опыт.

Большую помощь машинно-тракторным станциям и совхозам в переоборудовании техники для работы на суженных междурядьях обязаны оказать промышленные предприятия. На ремонтные заводы Министерства сельского хозяйства и Министерства совхозов республики, в частности, возложена задача переделать несколько тысяч задних мостов тракторов У-1 и У-4 на колею в 1340 миллиметров для возделывания хлопчатника с 60-сантиметровыми междурядьями. Работа должна была быть развернута еще в декабре минувшего года. Однако на ряде заводов до конца первой декады января не было переделано ни одного заднего моста. Повинны в этом в первую очередь главное управление ремонтных заводов Министерства сельского хозяйства республики и его начальник т. Народный, которые отнеслись к этой важной работе как к второстепенному делу. Работники главка не удосужились изучить и широко распространить опыт Ургенчского завода, коллектив которого приложил много энергии и творческой инициативы в решении ответственной задачи по переделке техники.

По заводам республики размещены заказы на изготовление деталей для переделки хлопковых сеялок и тракторов. Дело чести коллективов предприятий — в срок выполнить эти важнейшие заказы, обеспечить своевременную, отличную подготовку сельскохозяйственной техники к посевной. Наряду с этим заводские коллективы призваны оказать всемерную помощь подшефным МТС. Заслуживает одобрения патриотическое начинание коллектива ташкентского завода им. Кагановича, обязавшегося изготовить сверх задания комплекты деталей для переоборудования пятнадцати тракторов в подшефной 2-й Сыр-Дарьинской МТС.

Внедрение квадратно-гнездового способа посева с обработкой хлопчатника в двух направлениях, посева суженными междурядьями является важнейшей народнохозяйственной задачей партийных, советских организаций и сельскохозяйственных органов республики. Подготовка к переходу на новый способ возделывания хлопчатника, в частности переделка техники, должна находиться в центре внимания обкомов и райкомов партии, облисполкомов и райисполкомов, Министерства сельского хозяйства и Министерства совхозов республики. Они обязаны по-боевому возглавить эту большую работу.

Трудящиеся Узбекистана с большим подъемом готовятся к выборам в Верховный Совет и местные Советы республики. Долг партийных и советских организаций — направить трудовой энтузиазм и инициативу коллективов МТС совхозов, предприятий, выполняющих заказы для сельского хозяйства, на отличную подготовку к переходу на новый способ возделывания хлопчатника.

УКАЗ ПРЕЗИДИУМА ВЕРХОВНОГО СОВЕТА СССР

О награждении композитора Глиэра Р. М. орденом Ленина

За выдающиеся заслуги в деле развития советского музыкального искусства, в связи с восьмидесятилетием со дня рождения, наградить народного артиста СССР, композитора **Глиэра** Рейнгольда Морицевича орденом **Ленина.**

Председатель Президиума Верховного Совета СССР К. ВОРОШИЛОВ.

Секретарь Президиума Верховного Совета СССР Н. ПЕГОВ.

Москва, Кремль.
11 января 1955 г.

Награждение значком „За освоение новых земель"

Высока честь носить на груди значок ЦК ВЛКСМ «За освоение новых земель». Им награждаются комсомольцы, юноши и девушки, особо отличившиеся на работах по освоению целинных и залежных земель.

В Центральный Комитет ВЛКСМ поступают представления комсомольских организаций Алтая, Казахстана и Сибири на награждение почетным значком молодых энтузиастов, осваивающих новые земли.

Хорошо поработали в истекшем году комсомольцы-трактористы Брединской МТС, Челябинской области, В. Лебедев и Н. Люлин. За короткий срок они подняли около двух тысяч гектаров целины. Более двух норм за смену вырабатывал тракторист Катавской МТС М. Кистов. Все они награждены сейчас значком «За освоение новых земель».

Высокой чести удостоены также молодые рабочие-строители Тимирязевского совхоза, Северо-Казахстанской области, А. Лимаев, В. Торгашев, Н. Прокофьев и другие.

Значком ЦК ВЛКСМ «За освоение новых земель» награждено уже 1.230 человек.

(ТАСС).

Подготовка к выборам в Верховный Совет и местные Советы Узбекской ССР

АКТИВНОСТЬ СЕЛЬСКИХ АГИТАТОРОВ

ФЕРГАНА. **(Корр. «Правды Востока»).** В колхозных кишлаках Ферганской области идет деятельная подготовка к выборам в Верховный Совет Узбекской ССР и в местные Советы.

...Поселок колхоза «Ленинабад», Алтыарыкского района, раскинулся на недавно освоенных землях Центральной Фергана. Агитаторы часто бывают в домах новоселов и рассказывают им о важнейших событиях в нашей стране и за ее пределами. Недавно агитаторы тт. Каримов, Якубов, Мелибаев и другие провели беседы с избирателями о Конституции СССР и УзССР, о правах и обязанностях советских граждан.

Беседы иллюстрируются яркими примерами из местной жизни. Еще несколько лет назад на месте поселка были непроходимые тугаи. А нынче здесь культурный городок! Новоселы живут зажиточно. Их дети учатся в высших учебных заведениях. Старикам обеспечена спокойная старость.

Имена агитаторов — учителей Фаязова, Сатывалдыева и Усманова хорошо известны каждому колхознику сельхозартели им. Куйбышева, Куйбышевского района. В эти дни они разъясняют хлопкоробам Обращение участников совещания по вопросам развития хлопководства, материалы газет о IV пленуме ЦК КП Узбекистана.

В колхозе им. Калинина, Кировского района, агитаторы тт. Тураев, Еркабаев и Тойчиева посвятили свои беседы с избирателями задачам соревнования хлопкоробов в 1955 году.

Плоды формального руководства

— Агитпункты и агитколлективы в нашем районе, — говорит секретарь Фрунзенского райкома партии г. Ташкента т. Барабохина, — ни на один день не прекращали работу после выборов в народные суды. С первых дней после опубликования Указа Президиума Верховного Совета УзССР о дне выборов в Верховный и местные Советы агитаторы разъясняют Положение о выборах, проводят среди избирателей беседы, читают им лекции. Лучшие агитпункты — в педагогическом и текстильном институтах, в нефтеразведке...

...Недалеко от райкома партии — здание управления нефтеразведки. Над дверями транспарант: «Добро пожаловать!» и ниже — «Агитпункт № 21». Комната, отведенная под агитпункт, — на замке. Швейцар говорит, что здесь никого не бывает. С большим трудом удается разыскать заместителя заведующего агитпунктом т. Лесника.

— Почему не оборудовано помещение? Что делают агитаторы? Я не в курсе дела, — говорит т. Лесник. — Только вчера секретарь партийной организации т. Срыбный сообщил мне, что я утвержден заместителем заведующего агитпунктом. С агитаторами я не знаком, в чем заключаются мои обязанности и что нужно делать, не знаю...

Вопреки утверждениям секретаря райкома партии т. Барабохиной, коллектив агитпункта № 21 прекратил свою работу сразу же после выборов в народные суды. Агитаторы перестали посещать избирателей на дому, проводить с ними беседы. Не проводятся и массовые мероприятия и в самом агитпункте.

Точно такая же картина на агитпунктах № 7 при Ташкентском педагогическом институте, №№ 18 и 19—при Текстильном институте. Здесь только еще собираются составлять планы работы.

Прекратил работу агитпункт № 13, расположенный в доме № 48 по ул. Богдана Хмельницкого. В доме проживает до тысячи избирателей. Помещение агитпункта ремонтируется, когда будет закончен ремонт — неизвестно. Партийные организации 2-й прядильно-ткацкой фабрики и жилищно-коммунального хозяйства Текстильного комбината (секретари парторганизаций тт. Бородина, Еременко), призванные руководить работой агитпункта, мирятся с тем что он бездействует.

Плохая постановка агитационно-массовой работы среди избирателей Фрунзенского района объясняется прежде всего тем, что райком партии и его секретари тт. Гулямов и Барабохина мало уделяют внимания этому делу. Утвердив план мероприятий по подготовке к выборам, бюро райкома не интересуется тем, как он выполняется. Не случайно было сорвано намеченное на 28 декабря 1954 года районное совещание агитаторов, на котором с докладом о мерах по усилению агитационно-массовой работы в связи с подготовкой к выборам должен был выступить секретарь райкома партии т. Кузнецов.

Планом было предусмотрено еще до 25 декабря дооборудовать все агитпункты, обновить наглядную агитацию. Это тоже не сделано.

Секретари и работники Фрунзенского райкома партии еще не бывали на агитпунктах.

В. СЕДОВ.

Второе издание Сочинений К. Маркса и Ф. Энгельса

По решению Центрального Комитета Коммунистической партии Советского Союза Институт Маркса — Энгельса — Ленина — Сталина при ЦК КПСС выпускает новое, второе издание Сочинений К. Маркса и Ф. Энгельса.

Первое издание Сочинений К. Маркса и Ф. Энгельса на русском языке, выпущенное по решению XIII съезда Партии, явилось в свое время наиболее полной публикацией литературного наследства основоположников марксизма. Однако это издание имело существенные недостатки: ряд искажений и неточностей в переводах, ошибки в справочном материале. Второе издание Сочинений К. Маркса и Ф. Энгельса ставит своей задачей устранить недостатки первого издания.

Во второе издание включен ряд работ, не вошедших в первое издание, в их числе незавершенная рукопись IV тома «Капитала» («Теории прибавочной стоимости»), которая была в свое время издана Каутским в фальсифицированном виде, в ряде случаев искажающем текст рукописи К. Маркса и нарушающем ее структуру. Рукопись печатается в Сочинениях полностью, в соответствии с сохранившимися указаниями К. Маркса относительно порядка расположения материала. В новое издание Сочинений впервые включены составленный Энгельсом «Конспект 1 тома «Капитала», значительное число статей Маркса и Энгельса, опубликованных в «Новой рейнской газете», в «Нью-йоркской трибуне» и др. органах печати, а также ряд материалов и документов, относящихся к деятельности основоположников марксизма в Первом Интернационале.

Большая часть произведений, впервые включаемых в Сочинения, ранее была опубликована на русском языке в томах «Архива Маркса и Энгельса» и других изданиях ИМЭЛС, в советской периодической печати, а также в изданиях ИМЭЛС на языке оригинала. Некоторые статьи, документы и речи К. Маркса и Ф. Энгельса были обнаружены Институтом при подготовке второго издания.

Произведения К. Маркса и Ф. Энгельса располагаются по томам и внутри томов в хронологическом порядке, в соответствии с датами их написания или опубликования. Исключение составляют тома «Капитала» и «Теории прибавочной стоимости», которые публикуются с некоторым отступлением от хронологического принципа в целях сохранения цельности и органической связи между ними. Переписка К. Маркса и Ф. Энгельса и их письма к третьим лицам составляют содержание последних пяти томов Сочинений.

Все произведения К. Маркса и Ф. Энгельса, вошедшие во второе издание, даются в проверенных и исправленных переводах.

Тома второго издания снабжены предисловиями и справочными материалами (примечания, даты жизни и деятельности К. Маркса и Ф. Энгельса, указатели).

Настоящее издание рассчитано на широкий круг читателей и не является полным, академическим изданием всех произведений К. Маркса и Ф. Энгельса. В это издание не включены некоторые их ранние произведения и отдельные работы, представляющие интерес лишь для сравнительно узкого круга специалистов. Эти произведения будут изданы отдельным сборником.

Второе издание Сочинений К. Маркса и Ф. Энгельса рассчитано на 30 томов.

Сочинения К. Маркса и Ф. Энгельса выходят в издании Госполитиздата.

Институт Маркса — Энгельса — Ленина — Сталина при ЦК КПСС.

К 50-ЛЕТИЮ ПЕРВОЙ РУССКОЙ РЕВОЛЮЦИИ

СВЕРДЛОВСК, 11 января. (ТАСС). Трудящиеся Урала готовятся отметить 50-летие первой русской революции. На Свердловском заводе транспортного машиностроения состоялась лекция о революции 1905—1907 годов, в городской партийной библиотеке — на тему «Большевики Урала во главе народных масс в период первой русской революции».

В библиотеках открылись выставки политической и художественной литературы. Они отображают героизм рабочих, крестьян, солдат и матросов в годы первой русской революции. На выставке в библиотеке горкома партии представлены произведения В. И. Ленина и И. В. Сталина, а также книги «Мать» А. М. Горького, «Пусима» Новикова-Прибоя и другие.

На Урале многие места связаны с революционными событиями 1905—1907 годов. У каменных палаток на окраине Свердловска 50 лет назад под руководством Я. М. Свердлова проходили массовки рабочих Екатеринбурга. Трудящиеся с глубоким интересом осматривают двухэтажный домик на улице Кирова, где располагалась штаб-квартира екатеринбургского комитета РСДРП.

Многолюдно в музее Я. М. Свердлова, в центре города. Здесь экспонируются материалы о революционной борьбе трудящихся России, в том числе и Урала, против царского самодержавия. На третьем этаже этого дома в 1905 году под руководством Я. М. Свердлова собирались агитаторы и пропагандисты Екатеринбурга.

Ленинизм — вечно живое, жизнеутверждающее учение

Вчера в нашей печати опубликовано Постановление Центрального Комитета КПСС «О дне памяти В. И. Ленина». В этом документе подчеркивается, что в сознании народов нашей страны и трудящихся всего мира с именем Владимира Ильича Ленина, с его учением связываются великие победы советских людей в строительстве коммунистического общества. Поэтому теперь более целесообразно отмечать память В. И. Ленина не в день его смерти, что накладывает печать траура и скорби, а в день рождения В. И. Ленина—22 апреля, придав этой дате значение праздника, что будет более соответствовать всему духу ленинизма как вечно живого, жизнеутверждающего учения.

В. И. Ленин, вступив на арену политической борьбы, как верный и последовательный ученик Маркса и Энгельса, развернул беспощадную борьбу против оппортунизма в рабочем движении, за организацию и сплочение сил пролетариата под знаменем революционного марксизма. Ленин основал партию нового типа—Коммунистическую партию, четко определил ее идеологические, тактические, организационные и теоретические принципы. На основе анализа закономерностей общественного развития и опираясь на исторический опыт мирового революционного движения, Ленин смело прокладывал новые пути в теории. Он творчески развил марксизм, создал учение об империализме, создал новую законченную теорию социалистической революции, вооружил партию научно обоснованной программой строительства социализма и коммунизма.

На всех этапах революционного движения в России, на всех этапах строительства социализма в нашей стране ленинские идеи озаряли и озаряют ныне ярким светом задачи и перспективы борьбы партии, ее стратегию и тактику. В жесточайшей борьбе с врагами Коммунистическая партия провела трудящихся через горнило трех революций. Организовав союз рабочего класса и трудового крестьянства, она добилась в октябре 1917 года свержения власти капиталистов и помещиков.

После Октябрьской социалистической революции на плечи Коммунистической партии легли грандиозные задачи, беспримерные по своей сложности и трудности, масштабам и глубине. Руководствуясь бессмертным учением марксизма-ленинизма, Коммунистическая партия Советского Союза вдохновила и организовала советский народ на осуществление ленинского плана построения социализма в нашей стране. За короткий исторический срок наша Родина из отсталой аграрной страны превратилась в могущественную индустриально-колхозную социалистическую державу. Преодолевая огромные трудности, следуя по пути, указанному Лениным, партия под руководством Центрального Комитета во главе с И. В. Сталиным привела народы Советской страны к победе социализма.

Мощь и крепость советского общественного и государственного строя особенно проявились в годы Великой Отечественной войны, в ходе которой была продемонстрирована непобедимость Советского государства.

Могучая сила нашей партии, животворные источники, питающие ее победы, — в революционной теории, озаренной гением Ленина, в беспредельной верности партии ленинизму. Ленинизм—марксизм эпохи империализма и пролетарских революций—всепобеждающее учение. На протяжении истории было выдвинуто много различных теорий, пытавшихся наметить пути развития общества и рисовавших картину будущего. Но это были теории не научные, не связанные с практикой и борьбой трудящихся масс.

В противоположность этим учениям марксизм-ленинизм правдиво отображает материальные потребности развития общества. Его выводы и положения основаны на живой жизни и вытекают из нее. Марксизм-ленинизм — это вечно живое учение, это — научное выражение коренных интересов рабочего класса, всех трудящихся. Он непрерывно развивается и обогащается новым опытом. Его величие, всепобеждающая сила все глубже и полнее раскрываются перед миром на каждом новом этапе нашего движения вперед.

«Ленинизм, — указывается в Постановлении ЦК КПСС «О дне памяти В. И. Ленина», — является великим жизнеутверждающим учением, освещающим путь строительства коммунизма. Ленин живет в великих делах Коммунистической партии Советского Союза, в новых успехах нашей советской Родины, уверенно идущей по пути к коммунизму».

Претворяя предначертания В. И. Ленина, партия решает в настоящее время задачи дальнейшего мощного развития производительных сил социалистического общества, подъема материального и культурного уровня жизни советского народа, осуществляет мероприятия, направленные на постепенный переход от социализма к коммунизму. Коммунистическая партия последовательно проводит курс на всемерное развитие тяжелой индустрии — этой основы дальнейшего развития всего народного хозяйства и гарантии неприступности рубежей нашей Родины. Осуществляется ленинская идея электрификации страны. Партия настойчиво проводит мероприятия по дальнейшему мощному подъему сельского хозяйства. Трудящиеся СССР осваивают миллионы гектаров целинных и залежных земель, борются за увеличение урожайности всех сельскохозяйственных культур, за повышение продуктивности животноводства, за лучшее удовлетворение растущих потребностей населения в продовольствии и товарах народного потребления.

Выработанная и неуклонно проводимая в жизнь политика Коммунистической партии выражает коренные интересы народных масс, служит дальнейшему укреплению многонационального социалистического государства, упрочению нерушимого союза рабочего класса и крестьянства, дружбы народов СССР. Она находит всенародную поддержку. Это ярко выражается в могучем размахе социалистического соревнования за досрочное выполнение пятой пятилетки, в высокой активности трудящихся, направленной на повышение производительности труда и использование огромных возможностей и резервов, заложенных в социалистическом хозяйстве.

Коммунистическая партия — руководящая сила советского общества направляет трудовую и политическую активность миллионов советских людей на осуществление величественных задач коммунистического строительства. Под руководством партии советский народ ведет борьбу против косности и рутины, против самодовольства и зазнайства, расчищает дорогу всему новому, передовому, настойчиво борется за технический прогресс во всех отраслях народного хозяйства. Партия проводит широкую пропаганду марксистско-ленинской теории. Овладение кадрами революционной теорией является важнейшим условием успешного решения задач, стоящих перед советским народом. В нашей стране миллионными тиражами издаются произведения классиков марксизма-ленинизма. По решению ЦК КПСС Институт Маркса — Энгельса — Ленина — Сталина выпускает второе издание Сочинений К. Маркса и Ф. Энгельса.

Ленинизм, являясь путеводной звездой советского народа в его борьбе за коммунизм, оказывает могучее влияние на весь ход мировой истории. Всего тридцать семь лет отделяют нас от тех прославленных дней, когда идеи Ленина получили свое воплощение в исторической победе Великой Октябрьской социалистической революции. Какой же могучей жизнеутверждающей силой обладают ленинские идеи, если они за столь короткий срок так изменили мир!

Сбылось предвидение великого Ленина об отпадении от капитализма все новых и новых стран. Более трети человечества вырвалось из цепей империалистического гнета и строит светлое здание новой жизни. Народы ряда стран Европы взяли свою судьбу в собственные руки, установили и укрепляют народно-демократический строй, успешно закладывают основы социализма. Великий китайский народ одержал всемирно-историческую победу, нанесшую мощный удар по всему фронту империализма, а ныне успешно строит новую жизнь. Растет рабочее движение в капиталистических странах, все шире развертывается национально-освободительная борьба в колониальных и зависимых странах.

Как и предсказывал Ленин, происходит дальнейшее обострение общего кризиса капиталистической системы, налицо все большее углубление противоречий капитализма, рост безработицы, дороговизны, обнищания трудящихся. В результате безудержной экспансии американских империалистов все больше обостряется борьба империалистических монополий внутри капиталистического лагеря. В своем предсмертном неистовстве агрессивные круги империалистических государств пытаются толкнуть человечество в пучину новой мировой войны. Миролюбивые народы сплачивают свои силы для того, чтобы сорвать преступные планы империалистических поджигателей войны.

Всепобеждающие идеи Ленина владеют ныне умами миллионов людей, стали движущими идеями нашего времени, в соответствии с объективными законами общественного развития преобразующими мир на благо человека. «Идеи Ленина, — говорится в Постановлении ЦК КПСС, — живут и побеждают в делах трудящихся лагеря мира, демократии и социализма, в растущем и крепнущем международном движении за мир и дружбу между народами, за демократию и социализм».

Советский народ уверенно смотрит в будущее. Перед ним лежит озаряемый ленинским учением широкий и ясный путь к коммунизму. Его борьбой руководит, его героический труд мудро направляет закаленная в боях славная Коммунистическая партия Советского Союза.

Под знаменем Маркса—Энгельса — Ленина—Сталина, под руководством Коммунистической партии — вперед, к победе коммунизма!

(Передовая «ПРАВДЫ» за 12 января).

В ПОДГОТОВКЕ К ВЕСНЕ ДОРОГ КАЖДЫЙ ДЕНЬ!

★ ★ ★

В машинно-тракторных станциях республики широко развертывается подготовка к весне. Предстоит выполнить большой объем работ по переделке техники для проведения сева хлопчатника квадратно-гнездовым способом и суженными междурядьями, а также для обработки посевов в двух направлениях.

Сейчас на переделке и ремонте техники дорог каждый день, каждый час. Сегодня надо сделать больше, чем вчера, завтра больше, чем сегодня, — под таким лозунгом должны в эти дни трудиться механизаторы.

На этой странице рассказывается о работе некоторых МТС и моторемонтных заводов республики в течение одного дня — 10 января нынешнего года — по подготовке техники к весне.

★ ★ ★

На учебном поле и за его чертой

Ночью приморозило. Поле в мелких ледяных хрусталиках. В затенениях и развалах борозд — следы недавнего снега.

В такое время на поле обычно не видно было ни тракторов, ни трактористов. Сегодня же здесь шумно, многолюдно. Вот к трактору прицепляют хлопковую сеялку. Агрегат выходит в поле. Тракторист подводит агрегат к мерной проволоке. Она укреплена двумя натяжными станциями и пересекает поле. Сеялка подключается к проволоке.

Начинается «сев» хлопчатника. Сеялка идет по прямой линии. Точно ложатся квадраты...

Все это происходит на территории Дагбитской МТС, на учебном поле. Здесь производится показательный сев хлопчатника по-новому — квадратно-гнездовым способом. Изучают его руководящие работники, агрономы и инженеры МТС Самаркандской области. Сегодня — очередные практические занятия.

Сама Дагбитская МТС в обслуживаемых колхозах будет нынче в широких масштабах внедрять новые, прогрессивные приемы возделывания хлопчатника.

10 января было обычным трудовым днем. Дружно, производительно трудился коллектив. В цехах мастерских инженеры, механики, трактористы, слесари, токари были заняты ремонтом и переоборудованием тракторов и сельхозмашин, которые будут применяться на квадратно-гнездовом и узкорядном севе.

В этот день из мастерских вышли два трактора и две сеялки, приспособленные для работы на полях, где хлопчатник будет высеваться по схеме 45×45 сантиметров. Теперь в МТС уже насчитывается 11 тракторов, 16 сеялок и культиваторов, переоборудованных в короткий срок.

Высокопроизводительно сегодня трудились рабочие, занятые на переоборудовании пропашных тракторов и прицепных механизмов. Механизаторы соревнуются между собой за досрочное окончание работы. Сегодня первенство в соревновании держат слесари Шелобаев, Каныкин, Турсунов, кузнец Шахзадов, трактористы Саламов, Шишов и другие, выполнившие дневные нормы на 120—150 процентов.

Вечером в конторе МТС собрались работники, чтобы подвести итоги и определить задания на завтра. В это время из колхоза им. Энгельса позвонил главный агроном МТС т. Шпинев. Там он совместно с землемером т. Муртазаевым и колхозными бригадирами обследует поля и выделяет в натуре участки, на которых сев хлопчатника будет проводиться квадратно-гнездовым способом. Он доложил о ходе этой важной работы.

На производственном совещании зашла речь о недостатках и нуждах МТС. Оказывается, в колхозах еще не приступили к практическому обучению бригадиров, звеньевых, сеяльщиков технике квадратно-гнездового сева. Это серьезный недостаток, его надо быстрее устранить.

Слышатся нарекания по адресу республиканской конторы «Тракторосбыта» и шефствующих организаций. Из Ташкента медленно завозят фланцы, полуоси, необходимые для переоборудования тракторов. Ряд деталей и узлов должен быть изготовлен для МТС на заводе «Кинап» им. Ленина, в паровозном депо и на других предприятиях Самарканда, но производство их там еще не налажено.

Над Дагбитской МТС шефствует Самаркандская электростанция. Директор СамПЭС т. Карабай, как и другие руководящие работники предприятия, уже несколько месяцев не был в МТС. Они не осуществляют своих шефских функций и ничем не помогают станции в проведении зимнего ремонта и переоборудовании тракторов.

...Так один день работы одной МТС показал хорошие и теневые стороны подготовки к посевной в целом по Самаркандской области.

Хорошо, что руководители МТС осваивают технику квадратно-гнездового сева. Плохо, что этому до сих пор не учатся колхозники.

В. ПОПОНДОПУЛО.
(Корр. «Правды Востока»).

Инициатива и настойчивость

В этот день, как и в предыдущие, на заводской двор одна за другой въезжали автомашины из МТС с важным грузом — задними мостами пропашных тракторов. Детали сгружали и — прямо в цех.

Не простая штука — переделать трактор, переделать добротно, с твердой гарантией прочности. Но настойчивость ремонтников преодолевает трудности.

...Обрезка задних мостов — сложная техническая операция. Пробовали это сделать на строгальном станке — и вскоре опыт был отвергнут самими же ремонтниками, как неудачный. Искали других путей, но ни на одном не останавливались: слишком низка оказывалась производительность. За восемь часов с трудом переделывали по нескольку мостов и полуосей. И обходилась работа дорого — 300 рублей на переделку моста (заметим, что готовый мост стоит всего 270 рублей).

А работа впереди большая — предстоит за полтора—два месяца переделать 765 мостов и 1530 полуосей.

Созвали техническое совещание. Раздались жалобы — нет, мол, технических условий, опыта, трудно выдержать сроки.

— Не отказываться же от дела, — возразил ветеран завода, кузнец Сергей Иванович Глухов. — Раз мы ремонтируем тракторы, реставрируем их, делаем отдельные детали мотора, значит, найдем способ, чтобы хорошо, быстро и дешево переделывать трактор...

Способ нашли не сразу.

За решение проблемы взялись инженер т. Жуканин, начальник отдела технического контроля т. Еремеева, старший технолог т. Ким, многие рационализаторы. Каждый знал: только творческая инициатива решит успех общего дела.

Прежде всего, следовало добиться главного — быстро и хорошо обрезать кожухи, правильно соединять и сваривать обрезанные фланцы и кожухи.

Был предложен конвейерный способ переделки тракторов. Застрельщиками выступили молодые рабочие, комсомольцы. В молодежную конвейерную бригаду вошли лучшие производственники, а возглавил ее токарь комсомолец Станислав Безруков. Бригада встала на трудовую вахту.

...Полный цикл переделки базисных деталей начинается приемкой их.

Мосты доставляются к рабочим местам токарей С. Безрукова и С. Ботова. Это — самые опытные станочники завода. Им поручена первая операция, они же задают темп всей работе.

Мост закрепляется в патрон и заглушку задней бабки станка. Станок запускается. Деталь быстро вращается вокруг своей горизонтальной оси. Резцы врезаются в кожух, делают первые прорези. Затем мост перевертывается, и точно так же прорез делается с другого конца. Ботов и Безруков — работники расторопные, внимательные. Но всматриваешься внимательно, как они действуют, — и замечаешь: ни одного лишнего движения, нет спешки, суеты. И не удивляешься, что каждый из них обрезает по 17—18 задних мостов, выполняя норму на 170—200 процентов.

Отсюда деталь направляется к токарям Виктору Котову и Фаизу Хасанову. Ударами молотка они легко отделяют от моста фланцы, закрепляют их в патроны станков. От фланца отрезается пустотелая часть кожуха.

Затем фланцы и укороченный мост поступают в сборочный цех. Здесь установлено специальное центровочное приспособление. Над проектированием и созданием его немало потрудились инженеры, техники и рабочие завода. Пожалуй, это и было то главное звено, которое разрешило всю задачу переделки деталей.

Центровочное приспособление представляет собой простой станок. Основанием его является коробка скоростей трактора «универсал», на которую закрепляется отрезанный мост.

На специальный вал с диском на конце вдевается отрезанный фланец; он прилегает к диску и закрепляется. Свободный конец вала направляется в отверстие моста и трубы, фланец подводится к срезу моста. На свободный конец вала прикрепляется второй фланец. Плавно подводится он к срезу, закрепляется.

Всю работу выполняют два человека за 8 — 10 минут. Для окончательной приварки фланцев почти готовый мост поступает к электросварщикам Джуманиязову и Абдуллаеву. Привариваются укрепительные планки.

Продукция идет на склад.

Вторая бригада переделывает полуоси. Эта операция — еще сложнее. Приходится считаться с сотыми долями миллиметра. Нужна большая осмотрительность.

Операция начинается с отрезания полуосей. Каждое движение токаря Геннадия Сандакова строго рассчитано. Обработанные оси принимаются с оценкой «отлично».

Рядом с Сандаковым такую же операцию выполняет Леонид Мелентьев. Соревнуясь между собой, токари повышают производительность труда, выпускают продукцию высокого качества. Они ежедневно передают фрезеровщикам и шлифовальщикам по 35—38 полуосей сверх задания. Те, в свою очередь, не уступают своим товарищам-токарям. И каждый стремится обработать поступающие к ним детали без задержки, точно, экономно.

* * *

Велико стремление ремонтников помочь колхозникам и механизаторам в выращивании высокого урожая хлопка, потому и спорится работа.

...Мосты и полуоси готовы. Их отправляют в машинно-тракторные станции, где производится сборка. «Универсал», предназначенный для посева хлопчатника на междурядьях в 70 сантиметров, как бы превращается в новый трактор, готовый для работы на посевах с суженными междурядьями и для квадратно-гнездового сева.

Из 765 задних мостов, намеченных к переоборудованию, коллектив Ургенчского ремонтного завода уже переделал и отправил в МТС 400. Пересмотрев свои возможности, рабочие обязались завершить выпуск оставшихся 365 мостов не к 5 февраля, как было намечено ранее, а к 1 февраля.

З. САТЫЕВ.
(Корр. «Правды Востока»).

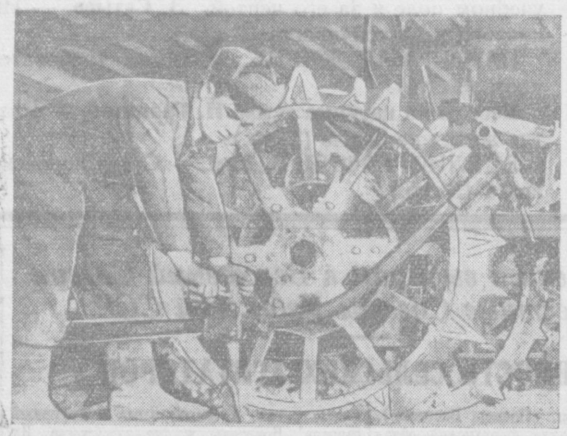

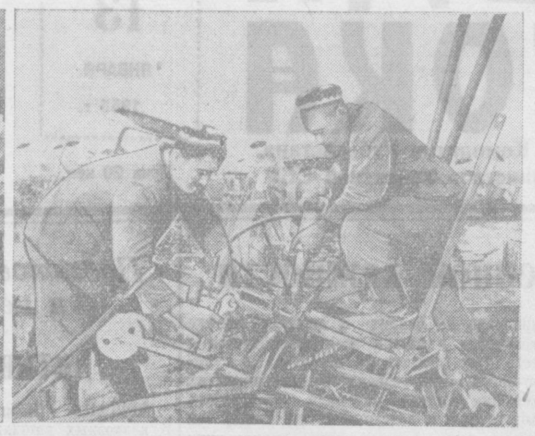

В этот день напряженно трудились коллективы передовых МТС республики, борясь за быстрейшую подготовку техники к весенней посевной и культивации хлопчатника в двух направлениях. **На снимках:** слева — тракторист 2-й Сыр-Дарьинской МТС, Ташкентской области, **Б. Бекиров** навешивает культиватор на трактор, переоборудованный для обработки 60-сантиметровых междурядий; справа — тракторист **М. Насыров** и помощник бригадного механика **У. Сатывалдыев** из Булакбашинской МТС, Андижанской области, переделывают хлопковую сеялку.

Фото **А. Палехова** и **Н. Сабирова.** (Фотохроника УзТАГ).

Точно по графику

10 января мы подвели итоги истекшего дня и декады. Они показали, что коллектив нашей МТС выдерживает план-график переделки и ремонта тракторов и сельскохозяйственных машин.

В этот день были закончены переделка и ремонт двадцать первого трактора, переоборудованного для работы на полях с 60-сантиметровыми междурядьями, и четвертого — для обработки 45-сантиметровых междурядий. За декаду переделано 12 тракторов. Все они приняты по акту государственной комиссией.

В этот день завершен план переделки 44 хлопковых сеялок на междурядья в 60 сантиметров. Как и в другие дни, большинство ремонтников в этот день выполнило и перевыполнило задания на всех видах работ.

Выполнение графика зависит от ряда условий. Прежде всего это—привлечение на ремонт техники необходимого количества рабочих и правильная организация труда. Составляя график, мы рассчитали, сколько потребуется рабочих для обеспечения ежедневного плана переделки и ремонта тракторов. В настоящее время на этих работах занято 111 человек.

На ремонте и переделке тракторов внедрен узловой метод. В мастерских оборудовано 16 узлов, а вся работа распределена на 30 операций, начиная от разборки, мойки, разбраковки, комплектования деталей, до сборки. Так как каждый рабочий мастерских и тракторист специализируется на одной из операций, узловой метод ремонта позволяет ускорить работу и повысить ее качество. По нашим подсчетам, это позволило вдвое повысить производительность труда по сравнению с бригадным методом ремонта. Значительно меньше дефектов обнаруживается при приемке тракторов, чем было раньше, когда не было узлового способа ремонта.

Для переделки и ремонта сельскохозяйственных машин у нас создано 5 бригад, каждая из которых занимается одним из видов машин. И это повысило производительность труда, усилило ответственность ремонтников за качество работы.

Важнейшим условием выполнения графика является широко развернутое социалистическое соревнование среди рабочих и специалистов. Стремясь достойно встретить день выборов в Верховный Совет и местные Советы республики, рабочие, занятые на переоборудовании и ремонте техники, приняли на себя социалистические обязательства по перевыполнению норм и высокому качеству ремонта. Ход соревнования контролирует и направляет наша партийная организация, в авангарде его идут коммунисты и комсомольцы. Ежедневно от полутора до двух норм выполняют члены партии — кузнец т. Кривошеев, механик т. Прядкин, бригадир тракторной бригады т. Алимбаев. Так же высока производительность и высоко качество работы у бригадиров тракторных бригад тт. Потапова, Садыкназарова, слесарей тт. Постникова и Молчанова, токаря т. Попова, сварщика т. Новикова.

Много инициативы и смекалки проявляют наши рабочие и специалисты, чтобы быстрее и лучше переделать технику для возделывания хлопчатника по квадратно-гнездовому способу. Например, по предложению заведующего мастерскими Героя Социалистического Труда т. Кротова универсальный токарный станок приспособили для обрезки и нарезки шлицев полуосей заднего моста, переделываемого на колею в 1340 миллиметров.

Серьезную помощь оказал нам в переделке техники шеф — коллектив завода «Ташсельмаш». На заводе была произведена обрезка 25 задних мостов тракторов «универсал», переделываемых для обработки 60-сантиметровых междурядий, а также изготовлены метизы.

Конечно, в нашей работе имеются и недостатки. Мы еще не добились того, чтобы каждый рабочий перевыполнял задание, недостаточен еще контроль за качеством работы на каждом узле. Поэтому при приемке техники обнаруживаются дефекты.

Мы имеем серьезные претензии к Министерству сельского хозяйства республики и его Ташкентскому областному управлению, которые, несмотря на многочисленные обещания, все еще не перевели нам денег на ремонт техники и подготовку кадров. «Сельхозснаб» не обеспечил МТС брезентом для изготовления рукавов к сеялкам.

Нам предстоит переделать 17 тракторов на колею 2440 миллиметров и 10 —на колею 1800 миллиметров. Для этого требуются детали. Однако снабжающие организации — конторы «Главтракторосбыт» и «Сельхозснаб» — не проявляют должной энергии в обеспечении МТС комплектами деталей, необходимых для переоборудования машин. Это сильно тревожит коллектив станции.

Мы считаем, что в это ответственное время подготовки к посевной и возделыванию хлопчатника по новому, прогрессивному методу каждый, кто связан переделкой техники, независимо от того, работает ли он в МТС, на заводе или в снабженческой организации, обязан проявлять больше энергии и инициативы, проникнуться чувством глубокой ответственности за выполнение большой задачи по внедрению квадратно-гнездового метода в хлопководство.

Коллектив нашей МТС, воодушевленный мероприятиями партии и правительства по крутому увеличению производства продуктов сельского хозяйства, в том числе хлопка, прилагает все усилия к тому, чтобы обеспечить дальнейшее повышение урожайности и увеличение валового сбора хлопка в обслуживаемых колхозах. На это направлена сейчас наша работа по переделке техники на узкорядный посев и применение квадратно-гнездового способа возделывания хлопчатника, по обучению кадров механизаторов и колхозников.

А. МЕШКОВ.
Директор 1-й Янги-Юльской МТС.

Когда плохо организована работа...

Обширный двор Пахтинской МТС тесно заставлен техникой. Рядами стоят «универсалы», сеялки, хлопкоуборочные машины, культиваторы... Весь этот парк машин надо отремонтировать и приспособить для работы на суженных междурядьях и квадратно-гнездового возделывания хлопчатника. Пока что из мастерских вышли 13 переоборудованных тракторов и 12 сеялок.

Директор МТС т. Коломейцев не скрывает тревоги за состояние переделки техники. Но объясняет он это одной причиной:

— Деталей готовых нехватает. Вот получили задние мосты — переделали тракторы. Теперь быстрее дело пойдет. Шефы обещали помочь.

Ташкентский ремонтный завод задерживает изготовление некоторых деталей для тракторов. Но только этим нельзя оправдывать отставание с приспособлением техники для работы в новых условиях. Пахтинской МТС помогает шеф — «Средазгидроэнергострой». Для мастерских выделено оборудование, поставляются надставки, тормозные валики, полуоси и другие части. Но в МТС почему-то не переоборудуют машины по отдельным узлам, а ожидают, пока поступят все необходимые детали.

Для работы на 45 и 60-сантиметровых междурядьях надо приспособить 65 сеялок. Переделка не так уж сложна и все необходимые детали можно изготовить в мастерских из подручных материалов. Так здесь и поступают при переоборудовании сеялок на 60-сантиметровые междурядья. Таким же способом механизаторы еще в прошлом году переделали одну сеялку на междурядья в 45 сантиметров. Сейчас эти работы приостановлены только из-за того, что при переоборудовании надо устанавливать к четырем высевающим аппаратам еще два дополнительных. А их в МТС нет, и неизвестно когда будут. Между тем высевающие аппараты могут быть установлены после, и отсутствие их нисколько не мешает переделке остальных узлов машин.

По тем же причинам в МТС не переоборудуются культиваторы и аппараты ОДН.

— Мы решили не распылять рабочую силу, а вести переделку машин поочереди, — заявляет т. Коломейцев. — Сначала закончим тракторы и сеялки, а потом уж примемся и за остальную технику.

Такая очередность только задерживает ремонт и переделку машин. Усложняется организация труда. Оборудование и рабочие загружаются не полностью. Например, для работы на суженных междурядьях надо переделать 117 «универсалов». Около 70 тракторов берут из-под хлопкоуборочных машин. Работы всем хватит. Но механизаторы не знают, чем заняться. Хлопкоуборочные машины недолго демонтировать. Можно было бы рабочих мастерских и трактористов использовать на ремонте тракторов, сеялок, культиваторов и других механизмов. Но рабочие прогуливают, а ремонт не ведется. Главный инженер МТС т. Резников и заведующий мастерскими т. Ткаченко полагают, что ремонтировать машины надо одновременно с их переделкой. А в результате получается, что и переоборудование задерживается и ремонт срывается.

Многие трактористы, закончив полевые работы в колхозах, не являются в МТС. Часто наблюдается такая картина. В МТС поступает партия деталей для переделки техники на суженные междурядья, а рабочих нет.

— Где люди? — спрашивает т. Коломейцев.

— Делать было нечего в мастерских, по домам разошлись, — отвечает т. Ткаченко.

Живут ремонтные рабочие не на территории МТС (общежитие еще только оборудуется), а дома, в колхозах. Снаряжается за ними автомашина. Но кончилась работа, и механизаторы снова отправляются домой. Вместо 80 человек в мастерские ежедневно приходят только 35—40 человек. Заведующий мастерскими т. Ткаченко говорит:

— Не можем полностью загрузить рабочих. Делать нечего.

И это в самый напряженный период подготовки техники к весне, когда в МТС много неотложных дел! То, что многие постоянные рабочие превратились в обычных «сезонников», — результат плохой организации труда и недисциплинированности. Например, трактористы тт. Иванов, Карпов и Черных, закончив полевые работы, пригнали свои машины в МТС и с тех пор не появляются в мастерских. Редко бывают в МТС механизаторы, живущие в колхозах им. Хрущева и им. Кирова. Секретарь райкома партии по зоне МТС т. Каримов и секретарь парторганизации т. Болтаев все еще собираются заняться организацией труда на ремонте и переделке техники и развернуть политмассовую работу среди механизаторов.

В мастерских — ни графика подготовки машин, ни определенной системы ремонта. Переделка техники и ремонт ведутся кустарным, групповым способом — по бригадам. А между тем мастерские прекрасно оснащены, и имеется полная возможность организовать ремонт узловым методом. Но тт. Резников и Ткаченко меньше всего обращают на это внимания.

Не лучше обстоит дело и с подготовкой кадров. Проведен пятидневный семинар с агрономами, только начались занятия на курсах бригадных механиков. Главное же — практическое обучение механизаторов и колхозников новым приемам возделывания хлопчатника — еще в планах, на бумаге.

Недавно в Пахтинской МТС побывал заместитель начальника областного управления сельского хозяйства т. Сагдуллаев. Вместо того, чтобы разобраться в неполадках и помочь их устранить, он записал некоторые цифры, прошелся по мастерским и дал руководящее указание:

— Надо быстрее готовить технику к весне... Торопитесь, товарищи, нажимайте!

А возможности для ускорения ремонта и переоборудования техники в Пахтинской МТС очень большие. Надо наладить организацию труда в мастерских, создать ремонтным рабочим необходимые условия и добиться планового выпуска машин.

Е. СОРОКИН.

★

Завершим переделку техники к 15 февраля

Прошел день 10 января в мастерской нашей МТС. Вечером мы подвели итоги работы по переделке тракторов и сельскохозяйственных машин на суженные междурядья. Многие механизаторы значительно перекрыли дневное задание.

Так, например, бригада в составе 5 человек, руководимая участковым механиком т. Садыковым, вместо трех сеялок выпустила четыре. Особенно хорошо потрудились в этой бригаде слесарь т. Юдин и помощник бригадного механика т. Кулдашев. График слесарных работ по переделке сеялок они выполнили на 150 процентов. Кроме этого, из мастерской были выпущены два переделанных трактора. На переделке тракторов отличаются токари тт. Алиев и Давлетбаев, фрезеровщики тт. Семенов и Муненко, которые занимаются укорачиванием полуосей для тракторов «универсал».

Коллектив МТС в нынешнем году полностью перейдет на посев хлопчатника с суженными междурядьями. Для этой цели нам предстоит переделать 165 тракторов и 93 сеялки. В настоящее время переоборудовано 37 тракторов и 34 сеялки. Среди механизаторов, занятых на переделке техники, широко развернулось социалистическое соревнование за то, чтобы завершить эту работу к 15 февраля. Темпы, которые мы сейчас набрали, являются еще недостаточными. Наши шефы — заводы «Автотрактородеталь» и «Строммашина» — задерживают переделку задних мостов. Так, например, на завод «Автотрактородеталь» нами было отправлено 56 кожухов заднего моста, а сделан пока только 21. Заводу «Строммашина» отправили 12 кожухов заднего моста, но до сих пор там не переделали ни одного. Это тормозит работу МТС.

Следует упрекнуть и руководителей областного управления сельского хозяйства, которые еще неоперативно руководят переделкой техники для работы на суженных междурядьях.

С. АРЗЫКУЛОВ.
Директор Алтын-Кульской МТС.

Растрачивают дорогое время

Первая Наманганская МТС не выполнила задания первой декады января по переделке и по ремонту тракторов. Основная причина этого — плохая организация труда.

— Порядка нет, оттого и работа идет не так, как надо, — говорит тракторист Халимов. — Вот, например, моя машина уже четыре месяца стоит на ремонте. Для нее есть все запасные части, но то за одной деталью проходишь неделю, то за другой. Сорок дней я веду переговоры о двух болтах с заведующим складом Потаевым, заведующим мастерской Тонких, главным инженером Хан. До сих пор я не получил этих болтов.

Неорганизованность дает себя знать на каждом шагу. Несколько дней на ремзаводе находится готовый шкив токарного станка для МТС. Надо деталь выкупить, но всем некогда, а станок стоит. Не вывезены с ремзавода и 18 полуосей к тракторам.

Бригада Мамаджанова еще вчера передала в мастерскую ступицы. Их надо было расточить, но заведующий мастерскими Тонких заявил, что станок занят, ждите. Полдня бригада почти ничего не делала. Когда проверили, чем же занят станок, оказалось — расточкой фланцев для кожухов. А эту работу и делать совсем, оказывается, не надо.

В МТС не бывает планерок, производственных совещаний, заданий ремонтная бригада не получает. Никто не знает, что завтра будут делать в мастерских, и это вызывает вечную суматоху, неразбериху. В таких условиях успешно проталкивает свои заказы в мастерской тот, кто понаглее. Все это происходит потому, что главный инженер т. Хан совершенно не занимается организацией ремонта, занят мелочами, вплоть до поисков нужной кому-то гайки.

До сих пор в МТС не существует норм рабочего времени на монтаже и демонтаже тракторов, на переделке сеялок и т. д. Как правило, наряды на все работы выписываются с большим опозданием. Токарь Уваров с 26 декабря по сегодняшний день не имеет наряда даже на выполненные работы стоимостью в 800 рублей.

Учетом труда в МТС никто не занимается, не анализируется, каков уровень производительности труда.

— До мастерских о производительности труда узнаете у Тонких, а о ремонтных бригадах — у механика, — советует тов. Хан.

Но ни в мастерских, ни механик — никто никогда такими подсчетами не занимался.

Нельзя не упрекнуть и Министерство сельского хозяйства республики, которое до сих пор не определило обязанности главного инженера, механика, заведующего мастерскими. Часто они все занимаются одним и тем же делом, порой мешая друг другу, в то же время упускают из виду важные основные вопросы.

Закончен сегодняшний трудовой день. Но, как всегда, здесь никто не подумал подвести итоги рабочего дня. И ремонтники, и инженерно-технические работники уходят домой, не зная, каковы результаты их сегодняшней работы, с чего они начнут свой завтрашний рабочий день.

А. РЯБОВ.
(Корр. «Правды Востока»).

ПАРТИЙНАЯ ЖИЗНЬ

Высокая требовательность

КУВАСАЙ. (Корр. «Правды Востока»). Состоялась Кувасайская районная партийная конференция. Она прошла под знаком острой критики серьезных ошибок, допущенных райкомом в руководстве промышленностью и сельским хозяйством.

Кувасай является крупным центром промышленности стройматериалов. Хотя предприятия выполнили план 1954 года по выпуску валовой продукции, однако качественные показатели крайне низки. Сорвано задание по ассортименту, кирпичный завод № 2 недодал 3 миллиона кирпичей. Допущено серьезное отставание в развитии сельского хозяйства. План хлопкозаготовок в минувшем году выполнен всего на 64 процента, урожайность хлопчатника значительно снизилась.

Делегаты конференции — секретарь райкома комсомола т. Акбаров, начальник «Ферганэнергостроя» т. Морозов, заведующий отделом пропаганды и агитации райкома т. Мавлянов и другие подчеркнули, что главная причина серьезных недостатков и ошибок в руководстве райкома промышленностью, колхозами и МТС кроется в порочных методах руководства секретарей райкома тт. Кадырова, Тюнина и Парпиева. Глубокое изучение экономики производства и руководство подменялись гастролерскими поездками, многочисленными заседаниями, совещаниями, посылкой множества уполномоченных в сельхозартели. Райком плохо руководил первичными парторганизациями, в деятельности его бюро отсутствовала коллегиальность.

В районном комитете партии либерально относились к нарушителям партийной и государственной дисциплины. Например, директор МТС т. Карпов считает себя в Кувасае гостем, он живет в Фергане. С мнением партийной организации МТС т. Карпов не считался, противопоставлял себя коллективу, сорвал выполнение важнейшего государственного задания по подъему урожайности, развитию общественного животноводства.

Инструкторская группа по зоне МТС во главе с секретарем райкома партии т. Парпиевым не проявляет инициативы, не оказывает помощи партийным организациям колхозов в улучшении политической работы. Ряд парторганизаций колхозов, к примеру сельхозартели «Социализм», не контролирует деятельность правления, здесь слаба партийная дисциплина, большинство коммунистов не участвует в колхозном производстве.

В выступлениях отмечалось, что райком запустил идеологическую работу, не вникает в состояние партийной пропаганды, в деятельность кружков и политшкол, в деятельность редакции районной газеты. Газета издается на низком уровне, заполняется бессодержательными заметками.

Делегаты подвергли острой критике райисполком и его отделы за канцелярский стиль работы.

На конференции указывалось, что район отстает с подготовкой к весеннему севу. План осенне-зимних сельскохозяйственных работ сорван.

Конференция дала правильную оценку деятельности райкома за отчетный период, признав ее неудовлетворительной. Принято решение, направленное на быстрейшую ликвидацию допущенных ошибок в руководстве промышленностью и сельским хозяйством района. Избран новый состав районного комитета партии.

Больше внимания первичным организациям в партийном аппарате

В улучшении работы партийного аппарата значительную роль должны сыграть первичные партийные организации партийных комитетов. Их задача — бороться с недостатками в деятельности аппарата, воспитывать работников аппарата в духе принципиальности, высокой ответственности за порученное дело, заботиться об их идейно-теоретическом росте, добиваться, чтобы они проявляли творческую инициативу.

Между тем случается, что работа в этих первичных организациях ведется на низком уровне.

Например, в первичной парторганизации Бухарского обкома партии партийные собрания проводятся нерегулярно. За год проведено всего 4 партсобрания. Одно из них было посвящено довыборам бюро, а на остальных обсуждались задачи партийной организации в связи с постановлениями вышестоящих органов. Но делалось это с большим опозданием. Например, постановления сентябрьского Пленума обсуждены в январе.

На каждом собрании коммунисты критикуют партийное бюро за несвоевременную постановку вопроса. Бюро признает свои ошибки, а потом все повторяется.

В выступлениях коммунистов на каждом партийном собрании затрагивались в основном два вопроса: о работе с инструкторами и об изучении экономики сельского хозяйства. В связи с этим принято несколько решений, но ни одно из них не выполнено. В решении, принятом 9 июля, отмечалось, что роль инструктора принижена. Инструкторов собирают нерегулярно, их редко информируют о задачах, стоящих перед областью. Отмечалось также, что решение предыдущего партийного собрания об организации семинара по повышению знаний работников обкома в области сельского хозяйства не выполняется. Тогда же был установлен срок начала занятий семинара — 25 июля. Прошло почти полгода, а занятия еще не начались.

Очень редко проводятся для работников обкома лекции и доклады. Не налажена помощь коммунистам в политическом самообразовании, не организовано ни одного теоретического собеседования.

Справедливость требует сказать, что в партийном комитете первичная партийная организация не может работать плодотворно без помощи и поддержки секретарей комитета.

Неоспоримо, что работу с аппаратом должны вести непосредственно секретари комитета. Первый секретарь Бухарского обкома партии т. Джурабаев признает необходимость этого. Выступая в июне на партийном собрании, он заявил, что упреки в адрес секретарей обкома справедливы. Но и после этого в обкоме ничего не изменилось. Секретарь обкома т. Глухов вообще придерживается неправильной точки зрения, которую он не раз высказывал. Он считает, что нет нужды в повседневной работе с аппаратом.

Секретари обкома редко бывают на партийных собраниях, считая, видимо, это элементарное требование партийной дисциплины для себя необязательным. А их участие в партийных собраниях, несомненно, повышало бы уровень обсуждения вопросов, помогало бы развитию критики и самокритики, сближению, сплочению коллектива.

Такая постановка партийной работы в самом обкоме, вполне понятно, влияет на то, что работники обкома, выезжая на места, не уделяют должного внимания первичным партийным организациям райкомов партии. Там царит еще большая запущенность.

Н. ВИЛЬРАТ.

Инструктор отдела пропаганды и агитации Бухарского обкома КП Узбекистана.

Межреспубликанское совещание ученых по вопросам хлопководства

В течение нескольких дней в Ташкенте проходило созванное при Академии наук Узбекской ССР межреспубликанское совещание по координации деятельности научных учреждений, занимающихся вопросами хлопководства. В нем приняли участие представители научных коллективов Узбекистана, Таджикистана, Азербайджана, Туркмении, Казахстана и Киргизии.

На пленарных и секционных заседаниях ученые всесторонне рассмотрели представленные научными учреждениями всех хлопкосеющих республик планы исследовательских работ на 1955 год, а также планы внедрения научных достижений по механизации и электрификации хлопководства, разработке научных основ получения высокого урожая, гидротехники, ирригации и мелиорации, селекции и семеноводству, защите растений от болезней и сельскохозяйственных вредителей, экономике хлопкосеющих колхозов, совхозов и МТС.

Совещание признало целесообразным осуществить в 1955 году научные исследования по 170 темам. Наибольшее количество тем посвящено вопросам повышения урожайности хлопчатника.

Всем научным учреждениям, занимающимся хлопководством, рекомендовано осуществить детальную разработку агротехники квадратно-гнездовых и узкорядных посевов применительно к конкретным почвенно-климатическим условиям отдельных областей и районов. В ходе этих исследований ученые изучат, в частности, способы наилучшего размещения растений, проведут сравнительные опыты по глубине продольно-поперечной культивации, режиму орошения и питания хлопчатника. Одновременно на опытных станциях будет изучена техника использования рассадной культуры хлопчатника для борьбы с изреженностью посевов.

Большое место в плане научно-исследовательских работ займут вопросы, связанные с применением в орошаемом земледелии системы обработки почвы по методу колхозного ученого Т. С. Мальцева.

Единодушно поддержано предложение провести широкие научные исследования по хлопково-травопольным севооборотам, режиму внесения в почву органо-минеральных и бактериальных удобрений, изучению процессов окультуривания засоленных земель при коренной их мелиорации с применением вертикального и закрытого горизонтального дренажа, изучению эффективности орошения хлопчатника с помощью переносных труб и дождевальных установок.

Совещание подчеркнуло важность скорейшей разработки системы эффективных машин для комплексной механизации и электрификации хлопководства с учетом перехода на квадратно-гнездовой и узкорядный сев, уточнения агротехнических требований к шестирядным машинам, усовершенствования конструкций хлопкоуборочных агрегатов.

В области селекции и семеноводства признано необходимым сосредоточить усилия ученых на выведении и внедрении в производство скороспелых, высокопродуктивных и болезнеустойчивых сортов хлопчатника, наилучшим образом приспособленных к механизированной обработке посевов и уборке урожая, повышении технологических свойств хлопкового волокна. Одобрены также такие темы, как разработка научных основ организации колхозного и совхозного семеноводства, изыскание новых эффективных методов предуборочного удаления листьев хлопчатника.

Научным учреждениям рекомендовано усилить исследования по созданию комплексных препаратов для защиты хлопчатника от болезней и сельскохозяйственных вредителей, индустриализации гидротехнического строительства, повышению коэффициента использования водных ресурсов, укреплению экономики колхозного и совхозного производства.

Совещание призвало ученых широко развернуть работу по изучению, обобщению и пропаганде опыта передовых хлопкоробов и механизаторов, неустанно крепить связь науки с производством.

Участники совещания внесли предложения, направленные на дальнейшее укрепление творческого содружества ученых братских республик. Рекомендовано организовать регулярный обмен научной информацией, провести в 1955 году ряд конференций и совещаний для подведения предварительных итогов исследований и детального обсуждения отдельных научных проблем. (УзТАГ).

Расширяется сеть лечебных учреждений

Недавно в Мирзачуле открылась новая больница. На ее строительство государство израсходовало около 200 тысяч рублей. Больница оснащена новейшей медицинской техникой.

В минувшем году в городах и районных центрах Узбекистана вступило в эксплуатацию свыше 20 лечебных учреждений, из них 14 больниц. Стационарная сеть расширилась в республике на 300 коек.

Идет дальнейшее расширение сети лечебных учреждений Узбекистана. В ближайшие два—три месяца должно быть завершено строительство и оборудование больницы на 40 коек в Самарканде, больницы на 30 коек в Язъяванском районе. Откроется сельская больница в Чимионе, Вуадильского района. В первом квартале Министерство здравоохранения республики намечает ввести в эксплуатацию около 20 лечебных учреждений. Кроме того, продолжается строительство крупной больницы в Задарьинском районе. Она будет обслуживать новоселов целинных земель Центральной Ферганы. На сооружение больницы отпущено 600 тысяч рублей.

Крупное лечебное учреждение — водо-грязелечебницу Министерство здравоохранения республики строит под Ташкентом — в поселке Луначарское.

До 60 новых лечебных учреждений, главным образом в сельских местностях, Министерство здравоохранения Узбекской ССР намечало ввести в эксплуатацию до конца года.

РЕКОНСТРУКЦИЯ САНАТОРИЕВ УЗБЕКИСТАНА В КРЫМУ И НА КАВКАЗЕ

Началась реконструкция кардиологического санатория Министерства здравоохранения Узбекской ССР в Кисловодске. На месте одного из старых корпусов сооружается новый, капитальный с ванным отделением. На его строительство отпущено 800 тысяч рублей. С 1 июня в санатории смогут одновременно лечиться до 100 человек.

Второй год ведутся работы по реконструкции санатория «Узбекистан» в Ялте. В годы гитлеровской оккупации санаторий был сильно разрушен и до сих пор восстановлен лишь частично. Сейчас восстанавливается самый крупный корпус санатория. В новом двухэтажном здании будут отдыхать 50 человек. На каждых четырех больных предоставляется спальня и гостиная. На реконструкцию ялтинского санатория отпущено свыше миллиона рублей.

БИБЛИОГРАФИЯ

Стихи корейского поэта

Знакомство советского читателя с творчеством талантливого поэта Се Ман Ира началось недавно, в те грозные дни, когда еще в кровавом зареве войны пылала корейская земля. В сборнике стихов «Моя Корея», выпущенном издательством «Правда», поэт с гневом и болью говорил от имени младенца с горящей улицы, плачущего у груди убитой матери, от имени воина, идущего с гранатой на танк врага, от имени тысяч замученных и расстрелянных. Советские люди с волнением читали огненные строки Се Ман Ира.

Недавно в русском переводе вышел в свет новый сборник стихов и поэм Се Ман Ира. В него включены и стихотворения из книжки «Моя Корея».

Член Трудовой партии, поэт Се Ман Ир — представитель новой корейской литературы. Он известен и как драматург. Отдельные его пьесы переведены на языки народов СССР.

Новую книгу Се Ман Ира открывает стихотворение «Огонек» — теплая песня любви к великой трудовой державе, откуда льется свет Кремля и согревает жителей Кореи и других стран.

Се Ман Иру удается прекрасно передать непокоренный дух корейского народа, рассказать о его мужественной борьбе, его думах и чувствах. Се Ман Ир пишет, говоря словами признанного певца Кореи Те Ги Чена, «о подвигах народных с душой открытой и с открытым сердцем». За отчизну, за любовь идет в партизаны юноша, который еще вчера беззаботно считал с любимой девушкой звезды в ночном небе («Сын»). И ничто не остановит поднявшегося в атаку солдата, у которого убита мать, а сестра, совсем еще девочка, стала от горя морщинистой и седой («В родном краю»).

В суровую для родины годину не покидала поэта вера в могучие силы народные. Символом непоколебимости народа, познавшего свободу, встают мосты. Каждый день бомбят, разрушают их, но снова и снова они возникают на бурной реке («Мост»). Сквозь военные бури поэт видел ясный победный день: на земле тьма, разрывы, а в подземной комнатушке зодчий уже вычерчивает планы будущей площади Ким Ир Сена, дворцов и лечебниц («Из пепла»).

Воссоединение страны, тяжелая жизнь Юга под сапогом предателей и интервентов — важные темы демократической литературы Кореи. Из стихотворений Се Ман Ира, посвященных этим темам, особенно удачно «Кочжедо». Про этот островзастенок, затмивший своими ужасами и Освенцим и Майданек, писали многие корейские поэты. У Се Ман Ира — свой голос, свои мысли...

«О, Кочжедо!
Знай, минут непогоды,
и ясным утром, прозвенев волной,
расскажешь ты, чтоб знали все народы,
о мужестве,
о торжестве свободы
и о победе
мира
над войной!».

(Пер. Н. Грибачева).

Большой идейной силы достигает поэт в «Стихах о Севере и Юге». Се Ман Ир выступает за объединение страны. «Если надвое разрубить мое сердце, то будет сердце одно, а не два!» — восклицает поэт.

Перо Се Ман Ира — остро сатирическое. Убедительно говорит об этой стороне таланта поэта стихотворение «Раздва!».

Сборник стихов Се Ман Ира дает основание судить и о его несомненном лирическом даровании. Как боевая песня, звучит стихотворение «Вы молите нас о пощаде», как задорная народная песня — стихотворение «Шахтер». Полны сердечной искренности строки о корейской женщине, на долю которой выпало много трудностей («Когда ты вернешься»). Работая на поле, она думает о встрече с любимым другом в день победы:

Прижмусь к груди...
Взгляну в твои глаза,
впервые без тоски
оборотившись к югу...
И по щеке вдруг скатится слеза,
та, что, прощаясь,
скрыла я от друга.

(Пер. Вл. Мартынова).

Сборник завершают три поэмы. Знамение современности — движение за мир нашло в них мастерское отражение. Идей борьбы за мир проникнута вся поэма «Слово о мире». Поэт воспевает свободу, впервые восторжествовавшую на древней земле Кореи; он рассказывает о том, как мирная жизнь была прервана войной, как в трудное время корейский народ боролся с «цивилизованными» дикарями из Америки. Автор показывает также, как в борьбе за светлую новь, не щадя жизни, поднимались корейские Зои и Матросовы.

В большой автобиографической поэме «Моя семья» Се Ман Ир создал поистине широкую картину жизни крестьянской бедноты, начиная с периода японской оккупации до наших дней. Начинается поэма такими словами:

Пою о горе, которое
Ты испытал, народ,
Пою о счастье, которое
Тебя впереди ждет!

(Пер. Н. Глазкова).

...Тяжелый жизненный путь проходит семья Кима-бедняка. В деревне, в Пхеньяне и в далекой Маньчжурии, куда заброла бедная семья в поисках счастья, — всюду ее преследуют помещики, нужда, голод. Только русские богатыри-солдаты приносят желанное освобождение. «Ты с оружием к нам пришел, но добрей тебя мы людей не знали», — говорит советскому воину поэт. В свой родной край вернулась и семья Кима. Однако недолго длилось счастье — началась война. На защиту родины встают все корейцы от мала до велика, им на помощь шлют китайские добровольцы, венгерские врачи, миллионы друзей мира. Сердце всей земли стало биться в маленькой Корее.

Все помыслы, думы Се Ман Ира — о родине. Ее боль и страдания были болью и страданиями самого поэта. О корейцах, интернированных в Японии, об их тяжелой доле и борьбе вместе с японскими трудящимися за мир рассказывается в поэме «Вулканы гнева».

В поэмах наиболее полно раскрылся поэтический дар Се Ман Ира. В них звучит суровый голос автора, его возмущение, скорбь, грусть и радость. Поэт весомыми словами, естественно и просто повествует о сложных явлениях жизни. Поэмы «Моя семья» и «Вулканы гнева» — это действительно творения опытного художника.

В русском переводе поэм предельно тонко передан национальный колорит, своеобразие ритмики, стиля Се Ман Ира. Если в стихотворениях порой были заменены тяжесть, скованность, то поэмы переведены значительно удачнее.

Жаль только, что издательство, выпустившее книгу Се Ман Ира на второй году восстановления Кореи, не обогатило ее новыми, послевоенными стихотворениями поэта.

Сборник стихов и поэм талантливого представителя молодой корейской поэзии Се Ман Ира, безусловно, встретит радушный прием у советских читателей.

В. КИМ.

БЕСЕДЫ НА НАУЧНЫЕ ТЕМЫ

Развитие жизни на Земле

Развитие жизни на Земле подчинено естественным законам.

В давно прошедшие времена на Земле (в океане) образовались впервые простейшие соединения четырех основных элементов, из которых состоят тела живых существ, — углерода, водорода, кислорода и азота. Позже происходило все большее и большее усложнение этих «органических» веществ, приведшее к возникновению белков. И, наконец, около двух миллиардов лет назад появилось живое вещество, т. е. вещество, обладающее способностью «...постоянного самообновления химических составных частей...» (Ф. Энгельс «Анти-Дюринг», стр. 77). Это самообновление обеспечивалось поглощением из окружающей среды органических веществ, образовавшихся в те времена неорганическим путем.

За счет этого «питания» происходило увеличение массы живого вещества, что, в свою очередь, вызывало все большую потребность в пище. Со временем стало недоставать органических веществ. Это обстоятельство обусловило выработку живого вещества нового типа. Это живое вещество получило способность, используя энергию солнечного луча, создавать из углекислоты и воды необходимые для питания органические вещества. Возникло очень сложное явление фотосинтеза, свойственное зеленым растениям. Животные сохранили первоначальное свойство — питаться готовыми органическими веществами, растения приобрели новое качество — синтезировать продукты питания. При фотосинтезе происходит разложение углекислоты на углерод и кислород. Фотосинтез повлек за собой накопление в атмосфере Земли свободного кислорода. А это обстоятельство, в свою очередь, много и много времени спустя, породило возможность легочного дыхания, т. е. использования кислорода воздуха, без чего не был бы возможен выход животных из океана на сушу.

Одновременно с усовершенствованием обмена веществ (питания и выделения) усложнялась структура живого вещества и совершился следующий чрезвычайной важности шаг в развитии жизни — появление клеточной структуры.

Только немногие клетки видны невооруженным глазом. Подавляющее большинство клеток имеет микроскопические размеры. Но, несмотря на это, клетки — очень сложные произведения природы.

Клеточная структура живого вещества создала возможность возникновения все более и более сложных многоклеточных организмов, все возрастающее разнообразие и многообразие живых существ, вплоть до человека.

Сначала, повидимому, возникли организмы, состоявшие из однородных клеток. И в настоящее время мы знаем немало таких организмов, вроде водорослей, имеющих вид нитей, состоящих из однородных клеток.

Всему живому в большей степени, чем неживым веществам, присуще свойство развития, усложнения. Это свойство в связи с изменяющейся жизненной обстановкой обусловило дифференциацию клеток и разделение функций, что привело к возникновению многоклеточных организмов, представляющих не простой комплекс клеток, а целую систему органов.

В настоящее время разнообразие клеток, входящих в состав многоклеточных организмов, очень велико. Велико и количество клеток, образующих крупные, многоклеточные организмы. Так, например, в теле взрослого человека около четырех биллионов клеток (биллион в данном случае принят равным миллиону миллионов). Таким образом, количество клеток в теле человека почти в 2 тысячи раз больше всего народонаселения Земли.

Развитие и усложнение строения (и разделения функций между тканями и органами) вызвало образование и развитие у животных особо сложной ткани — нервной системы, что позже повлекло возникновение сознания. «Первое живое существо, — писал И. В. Сталин, — не обладало никаким сознанием, оно обладало лишь свойством **раздражимости** и первыми зачатками **ощущения**. Затем у животных постепенно развивалась способность ощущения, медленно переходя в **сознание**, в соответствии с развитием строения их организма и нервной системы» (Соч., т. I, стр. 313).

Но клеточная структура и развитие многоклеточных организмов сопровождались возникновением и развитием еще двух чрезвычайной важности особенностей живой материи: наследственности и изменчивости. Первая выражается в сходстве потомков с предками, вторая — в их различиях. Эти особенности живых существ объясняются диалектическим единством организма и среды.

И все развитие жизни на Земле обусловлено именно этим единством: менялись среда, обстановка, жизненные условия и соответственно изменялись живые существа, будучи на всех этапах развития в более или менее гармоничных отношениях со средой.

Вот эта гармоничность, это соответствие и трактуется близорукими, идеалистически мыслящими учеными, как проявление «высшей силы», «мирового разума» и т. п.

В действительности же эта гармоничность, «целесообразность» строения организмов обусловлена тем, что живые существа в основе своей состоят из тех же веществ, что и окружающая их природа, но только форма существования этих веществ, когда они образуют сложные белковые тела, иная, чем неживых веществ. Многочисленные анализы растительных и животных организмов показали, что в среднем они состоят, по весу, на 70 процентов из кислорода, на 18 процентов — из углерода, на 10,5 процента — из водорода, то есть на 98,5 процента живые существа состоят из веществ, входящих в состав воды и воздуха, и из углерода. Остальные же 1,5 процента составляют азот, калий, кремний и т. д., всего до 60 простых элементов.

Наследственность и изменчивость, постоянная нерушимая связь организма и среды обусловили, как доказал Ч. Дарвин, естественный отбор, способствующий дальнейшему усложнению и совершенствованию организмов.

По всем данным, живое существо первоначально образовалось в воде (в «первородном» океане). Долгое время жизнь была сосредоточена в воде, и лишь много времени спустя сначала растения, а затем животные заселили сушу.

За многие миллионы лет общая обстановка на Земле не раз изменялась. Образовывались горы, изменялись очертания материков, суша становилась морем и, наоборот, морское дно становилось сушей. Так, например, на пустынном плато Усть-Урт, между Аральским и Каспийским морями, местами обнаруживается много окаменелых зубов акул: здесь относительно недавно было море.

Когда морское дно превращалось в сушу, то оставались на более или менее долгое время отдельные «лужи», которые постепенно высыхали. Это обстоятельство и привело к существованию наземных растений и животных.

Менялся и климат Земли, а это вызывало все новые и новые изменения в растительном и животном мирах.

В слоях земной коры, возраст которых ученые определяют довольно точно, местами сохранились окаменелые остатки живых существ, в разное время населявших Землю. Наука палеонтология накопила очень большой фактический материал, который позволяет довольно точно восстановить, как развилась жизнь на Земле. Эти научные данные убеждают в полной беспочвенности и фантастичности религиозных «учений» о жизни.

В слоях земной коры, возраст которых измеряется миллиардом с лишним лет, встречаются остатки живых существ и даже уже не только одноклеточных. Но это — остатки существ, стоявших на самых низких ступенях развития жизни.

В течение многих миллионов лет жизнь оставалась примитивной и бедной, сосредоточенной в воде. Повидимому, тогда, как и в настоящее время, водная среда характеризовалась довольно значительным постоянством условий, следовательно, не было особого стимула для изменения организмов. Но, разумеется, развитие не прекращалось, только шло медленно. К тому же, надо полагать, и количество живых существ еще было относительно небольшим. А это тоже вызывало относительную медленность развития разнообразия жизни.

Даже в слоях, имеющих уже значительно меньший возраст — около 500—600 миллионов лет, разнообразие живых существ еще относительно невелико, хотя оно гораздо богаче предшествующей эры. Пока еще неизвестно от тех времен (от Кембрийского периода Палеозойской эры) остатков сухопутных растений и животных. Из животных тогда наиболее широкое распространение имели трилобиты, несколько напоминавшие современных мокриц, но достигавшие 70 сантиметров длины. Жили также медузы, черви, губки; из растений — водоросли.

В следующем — Силурийском периоде (430—310 миллионов лет назад) жизнь получила уже очень значительное развитие. Кроме трилобитов, появились ракоскорпионы (до 2 метров), различные кораллы, моллюски. Но особенно важно отметить появление первых рыб. В те же времена уже начался выход жизни на сушу. Первые представители сухопутных существ были, повидимому, еще малочисленны и, если можно так сказать, малопривлекательны: сухопутные, древние скорпионы, многоножки, а из растений — невзрачные травянистые псилофиты.

В Девонском периоде (310—275 миллионов лет назад) еще богаче становится наземная жизнь: появляются земноводные животные, т. е. способные, как современные лягушки, жить и в воде и на суше, и насекомые, а из растений — папоротникообразные.

В Каменноугольном периоде (275—225 миллионов лет назад) на Земле был теплый и влажный климат, вызвавший заболачивание больших площадей. Эти болота были покрыты лесами, состоявшими из древовидных растений, теперь уже не встречающихся. В частности, тогда существовали древовидные хвощи. Этот период назван каменноугольным потому, что именно леса того времени дали массу каменного угля, но каменные угли связаны и с другими периодами.

В последнем — Пермском — периоде Палеозоя (228—185 миллионов лет назад) появились голосеменные растения и первые пресмыкающиеся животные.

Следующая эра — Мезозойская — характеризуется развитием флоры голосеменных и фауны пресмыкающихся, кроме того, эта эра ознаменована появлением покрытосеменных растений, птиц и первых млекопитающих животных.

В частности, в Триасовом периоде (185—150 миллионов лет назад) из многочисленных пресмыкающихся жили плезиозавры, существа, достигающие 5 метров и имевшие черепахообразное тело, длинный хвост и змеиную шею с маленькой зубастой головкой.

В Юрском периоде (150—110 миллионов лет назад) жили гигантские ящеры: бронтозавр — до 20 метров длины и 5 метров высоты (весом до 50 тонн), диплодок — до 26 метров длины и наряду с ними — летающие ящеры: рамфоринх, птеродактиль. Были уже и древнейшие птицы: археоптерикс и археорнис.

Очень важное событие произошло в Меловом периоде (110—70 миллионов лет): в меловых слоях обнаружены многочисленные остатки разнообразных покрытосеменных растений, составляющих основу корма млекопитающих животных и в большинстве опыляемых насекомыми.

Дальнейшее развитие покрытосеменных растений в Кайнозойской эре (последние 70 миллионов лет) вызвало расцвет фауны млекопитающих.

Уже в Третичном периоде (около 35 миллионов лет назад) в числе прочих млекопитающих жили маленькие, величиной с кошку, обезьяны—парапитеки. От парапитеков произошли крупные обезьяны — проплиопитеки, а от последних — дриопитеки и еще позже — австралопитеки. Наконец, около 1 миллиона лет назад появилось существо, ходившее на ногах и сочетавшее признаки обезьяны и человека. Ученые называли его питекантропом. А в результате дальнейшего его развития появились неандертальцы и около 100 тысяч лет назад — кроманьонцы. Последние совсем близки по всем признакам к современному человеку. Но превращение обезьяны в человека—уже не чисто биологический процесс. «Очеловечил» обезьяну, как это доказал Ф. Энгельс, труд.

Таким образом и возникла и развилась жизнь на Земле не по воле какого-то вымышленного существа, и не на основании «законов, установленных богом» (как учит религия). Все это произошло и происходит естественным путем по законам развития, никогда и никем не установленным, а присущим материи, являющимся ее свойством.

И. ГРАНИТОВ.

Кандидат биологических наук.

Открытие сессии французского парламента

ПАРИЖ, 11 января. (ТАСС). Сегодня под председательством старейшего депутата видного деятеля Французской коммунистической партии Марселя Кашена открылось первое заседание сессии Национального собрания. На повестке дня—избрание председателя Национального собрания на 1955 год. В тот же час открылись заседания второй палаты французского парламента — Совета республики и консультативного парламентского органа — Собрания Французского союза. На повестке дня этих палат стоит также избрание председателей. Кандидатом на пост председателя Совета республики вновь намечен радикал Гастон Моннервиль, а кандидатом на пост председателя Собрания Французского союза — радикал Альбер Сарро.

В этом году борьба за председательское место в Национальном собрании приобретает особую остроту и большое политическое значение, так как каждый кандидат оценивается парламентскими группами и широкой общественностью, прежде всего, с точки зрения его отношения к проблеме вооружения Западной Германии. Кандидатами на пост председателя Национального собрания выдвинуты Марсель Кашен (коммунист), Ле Трокер (социалист), Гастон Палевский («социальный республиканец»), Брюинель (член «независимой крестьянской партии»), Дельлос (радикал) и другие.

Перед началом голосования председательствующий Марсель Кашен объявил парламентскую сессию 1955 года открытой. Он напомнил депутатам, что как старейший депутат он 9-й раз открывает ежегодную сессию французского парламента.

Подчеркнув усилия всего французского народа в области производства материальных ценностей, Кашен сказал, что тем не менее за истекший год значительно возросли материальные трудности французских трудящихся, которые борются в защиту своих прав.

Но более неотложным требованием нашего народа, всех простых людей Франции, продолжал Кашен, является требование мира, над которым в последние недели нависает все большая опасность. С каждым днем возрастает их тревога, в особенности в связи с решением о возрождении германского вермахта.

Кашен решительно отверг утверждение сторонников вооружения Германии о пресловутой «советской угрозе», подчеркнув, что СССР никогда не был агрессором и что с момента окончания второй мировой войны он без устали предлагал провести международное совещание по вопросу о сокращении вооружений.

Кашен заявил, что французский народ никогда не примирится с восстановлением германского милитаризма и будет продолжать борьбу за мир.

После речи Кашена началось голосование.

ПАРИЖ, 11 января. (ТАСС). Агентство Франс Пресс передает:

Во время второго тура голосования по избранию председателя Национального собрания Шнейтер (МРП) получил 226 голосов, Ле Трокер (социалист) — 192 и Кашен (коммунист) — 88.

Поскольку ни один из кандидатов не получил абсолютного большинства, на 21.00 по Гринвичу назначен третий тур голосования, когда будет достаточно относительного большинства.

ПАРИЖ, 12 января. (ТАСС). Агентство Франс Пресс сообщило, что вчера в третьем туре голосования председателем Национального собрания был избран Пьер Шнейтер (МРП), собравший 232 голоса. За Ле Трокера (социалист) было подано 188 голосов.

В СОВЕТЕ РЕСПУБЛИКИ ФРАНЦИИ

ПАРИЖ, 11 января. (ТАСС). По сообщению агентства Франс Пресс, Гастон Моннервиль (радикал) вновь избран председателем Совета республики 220 голосами при 278 голосовавших.

НЕМЕЦКИЕ ПАТРИОТЫ УСИЛИВАЮТ БОРЬБУ ПРОТИВ ВООРУЖЕНИЯ

БЕРЛИН, 11 января. (ТАСС). В ответ на лихорадочную спешку боннских милитаристов и реваншистов с ратификацией парижских соглашений патриоты Западной Германии усиливают борьбу против возрождения германского милитаризма. Вчера в Западной Германии началась неделя борьбы против парижских соглашений, в течение которой среди населения будет проведена большая разъяснительная работа относительно опасности, которую несут немецкому народу парижские соглашения.

В борьбу против вооружения включаются все более широкие слои населения Западной Германии. Рабочие фирмы «Фобет-Цезанг» в Билефельде на собрании приняли резолюцию, в которой протестуют против ремилитаризации Западной Германии. «Мы, — говорится в резолюции, — требуем от бундестага проведения прежде всего таких мероприятий, которые направлены на мирное воссоединение Германии». Представители производственных советов фирмы «Рассельштейн» в Нойвице направили депутатам бундестага письмо от имени рабочих, в котором призывают отклонить парижские соглашения в интересах сохранения мира и мирного воссоединения Германии.

Местная организация профсоюза металлистов Фрейбурга послала своих делегатов на профсоюзную конференцию земли Баден—Вюртенберг, поручив им выступить против ремилитаризации Западной Германии. В Гамбурге состоялось собрание портовых рабочих, которое прошло под знаком борьбы против парижских соглашений.

ЗАСЕДАНИЕ ПРЕЗИДИУМА НЕМЕЦКОГО КОМИТЕТА БОРЦОВ ЗА МИР

БЕРЛИН, 12 января. (ТАСС). Как сообщает агентство АДН, 9 января в Дюссельдорфе состоялось заседание президиума Немецкого комитета борцов за мир, на котором присутствовали также гости из Германской Демократической Республики. На заседании рассматривался вопрос о политическом положении, создавшемся в результате стремлений боннского правительства осуществить парижские соглашения, а также решения Совета Северо-атлантического блока строить военные планы на применении атомного оружия.

Президиум Немецкого комитета борцов за мир обратился с призывом к населению Западной Германии усилить борьбу против перевооружения Западной Германии и включения ее в Северо-атлантический блок.

На заседании было принято также решение о созыве 6 марта этого года в Штутгарте пленарного заседания западногерманских комитетов борцов за мир.

ЗАЯВЛЕНИЕ ХЕЙНЕМАНА

БЕРЛИН, 11 января. (ТАСС). Как сообщает агентство АДН, бывший боннский министр внутренних дел и председатель общегерманской народной партии д-р Хейнеман заявил на собрании своей партии в Ульме: «Мы обманываем себя, когда полагаем, что наши соседи забыли, что Германия сделала им во второй мировой войне».

Д-р Хейнеман выступил за вывод всех оккупационных войск из Германии и потребовал создания миролюбивой и нейтральной Германии. «Мы хотим воссоединения, самоопределения, созыва национального собрания и заключения мирного договора», — сказал он.

ПРОТИВ ПАРИЖСКИХ СОГЛАШЕНИЙ

БРЮССЕЛЬ, 11 января. (ТАСС). В Бельгии усиливается движение протеста против парижских соглашений, предусматривающих вооружение Западной Германии.

На состоявшейся 9 января Генеральной Ассамблее Комитета фронта независимости центральных провинций Бельгии была единодушно принята резолюция протеста против парижских соглашений. В резолюции содержится обращение к членам парламента с требованием не ратифицировать эти соглашения. Ассамблея назначила делегацию, которая представит в бельгийскую палату депутатов петицию протеста против парижских соглашений.

Огромный успех имел состоявшийся вчера в Брюсселе по инициативе «Комитета за мирное разрешение германской проблемы» международный митинг протеста против вооружения Западной Германии. Огромный зал «Мадлен» был переполнен. На митинге присутствовали люди самых различных профессий и возрастов, независимо от их политических взглядов и убеждений.

Перед участниками митинга выступили профессор римского университета, член центрального комитета итальянской социалистической партии Кардона, член английского парламента лейборист Бен Паркин, бывший член исполнительного комитета французской партии радикал-социалистов Жак Леман, адвокат парижского суда Андрэ Блюмель.

Ораторы подвергли резкой критике политику нынешних правительств их стран, стремящихся вопреки воле народов ратифицировать лондонские и парижские соглашения и вооружить Западную Германию, возродив реваншистский вермахт.

По окончании митинга его участники единодушно приняли резолюцию протеста против возрождения западногерманского милитаризма, которая будет передана депутатам бельгийского парламента.

БЕЛЬГИЙСКАЯ ПАЛАТА ДЕПУТАТОВ НАЧАЛА ОБСУЖДЕНИЕ ЗАКОНОПРОЕКТА О РАТИФИКАЦИИ ПАРИЖСКИХ СОГЛАШЕНИЙ

ПАРИЖ, 12 января. (ТАСС). По сообщению агентства Франс Пресс, вчера в бельгийской палате депутатов началось обсуждение законопроекта о ратификации парижских соглашений.

ОКОНЧАНИЕ ЗАБАСТОВКИ ТЕКСТИЛЬЩИКОВ В МОНТЕВИДЕО

МОНТЕВИДЕО, 11 января. (ТАСС). Закончилась забастовка 12 тысяч текстильных рабочих Монтевидео, длившаяся 57 дней. Текстильщики добились частичного удовлетворения ряда своих требований. В частности, комиссия палаты депутатов парламента обещала создать специальную комиссию для изучения вопроса о стоимости жизни. В соответствии с ростом стоимости жизни будет повышена в таких же пропорциях заработная плата. Было достигнуто также соглашение о приеме на работу уволенных рабочих. Сегодня текстильщики возвратились на работу.

Одновременно закончилась длившаяся семь месяцев забастовка 300 рабочих текстильной фабрики «Лана Уругвайя».

Переговоры Мендес-Франса в Риме

РИМ, 11 января. (ТАСС). Сегодня в Риме начались переговоры председателя совета министров Франции Мендес-Франса с министром бюджета Ванони. Затем Мендес-Франс встретится с министром иностранных дел Мартино, председателем совета министров Шельба и с заместителем председателя совета министров Сарагатом. Завтра Мендес-Франс будет принят папой.

Почти одновременно с Мендес-Франсом в Рим прибыла делегация французских промышленников, возглавляемая председателем национального совета французских предпринимателей Вилье. Эта делегация встретится с итальянскими промышленниками для обсуждения вопросов, связанных с переговорами между Мендес-Франсом и представителями итальянского правительства.

Переговоры бельгийских министров в Париже

ПАРИЖ, 11 января. (ТАСС). Как сообщает агентство Франс Пресс, в Париж для переговоров с руководителями штаба Северо-атлантического союза прибыли премьер-министр Бельгии Ван Акер, министр иностранных дел Спаак и министр национальной обороны Спинуа. Этим переговорам здесь придается большое значение в связи с тем, что они проводятся накануне открытия в бельгийском парламенте дебатов по парижским соглашениям.

Агентство Франс Пресс указывает, что бельгийские министры и руководители штаба Атлантического союза обсудят «все военные аспекты» Атлантического пакта и рассмотрят обязательства, которые выпадают на долю Бельгии в силу парижских соглашений и создания «западноевропейского союза».

Главнокомандующий вооруженными силами Атлантического союза генерал Грюнтер заявил журналистам, что его встречу с бельгийскими министрами следует рассматривать «в плане визитов, которые поочередно наносят министры всех союзных стран в штаб Атлантического союза». Генерал Грюнтер добавил, что во время переговоров с бельгийским министром национальной обороны Спинуа должны обсуждаться «частные» проблемы и, в частности, вопрос о создании «центров подготовки союзных войск» на территории Бельгии.

ЗАЯВЛЕНИЕ ПРЕЗИДЕНТА БРАЗИЛИИ О ТЯЖЕЛОМ ПОЛОЖЕНИИ СТРАНЫ

МОНТЕВИДЕО, 11 января. (ТАСС). Боливийская газета «Ла Насьон» сообщает, что президент Бразилии Кафэ Фильо, выступая на обеде работников юстиции, вынужден был вновь признать, что Бразилия переживает «трудное время». Кафэ Фильо указал на серьезность финансовых проблем, вызванных ростом инфляции в стране. «Нынешние обстоятельства, — подчеркнул он, — являются самыми тяжелыми из всех известных в Бразилии».

НАВОДНЕНИЕ В ИНДОНЕЗИИ

ДЖАКАРТА, 11 января. (ТАСС). Печать сообщает о больших наводнениях в различных районах островов Борнео, Суматра, Ява. В районе г. Джембер погибло 17 человек. На острове Ломбок почти все реки вышли из берегов. Залиты водой рисовые поля.

Сообщение секретариата Всемирного Совета Мира

ВЕНА, 12 января. (ТАСС). Как сообщает секретариат Всемирного Совета Мира, 16 января в Токио открывается конгресс за запрещение атомного и водородного оружия. Конгресс, в частности, обсудит предложение о созыве 6 августа в Хиросиме международного слета протеста против атомного и водородного оружия.

В связи с созывом конгресса секретариат Всемирного Совета Мира передал для опубликования в печати заявление члена исполнительного комитета Японского совета мира Такаси Танеморо.

В заявлении, в частности, указывается, что на 20 декабря в Японии было собрано 29 миллионов подписей за запрещение атомного и водородного оружия.

Японский народ, подчеркивается в заявлении, в самых различных формах выразил свой протест против испытаний атомного и водородного оружия. К этому протесту присоединились политические партии, профсоюзы, религиозные объединения, организации юристов, ученых, писателей, женщин, молодежи и т. д.

Обе палаты парламента, 46 префектур, более 250 общинных советов городов и деревень также приняли решения, требующие запрещения атомного оружия.

В этом движении приняли участие все слои населения. Национальный совет по сбору подписей против атомного и водородного оружия был образован из представителей самых различных социальных кругов. В его состав, в частности, вошли бывший премьер-министр Катаяма, лауреат Нобелевской премии Юкава и другие.

Комитеты по сбору подписей были созданы в префектурах и городах. В них участвовали губернаторы, бургомистры, члены органов местного самоуправления, представители профсоюзов, женских, молодежных и других организаций.

Несмотря на то, что движение протеста приняло в Японии действительно национальный характер, атомные бомбы не только не были запрещены, но, напротив, Совет Северо-атлантического союза решил применить их в случае войны. Мы убеждены, что общественное мнение мира добьется запрещения атомного и водородного оружия, если оно будет действовать сплоченно и едино. Конгресс за запрещение атомного и водородного оружия даст японскому народу возможность усилить его действия, направленные на достижение этой цели, пишет в заключение Танеморо.

ЗАЯВЛЕНИЕ ЯПОНСКОГО ПРЕМЬЕР-МИНИСТРА ХАТОЯМА

ШАНХАЙ, 11 января. (ТАСС). Как сообщает корреспондент японского агентства Киодо Цусин, премьер-министр Японии Ициро Хатояма заявил сегодня, что Японии следует взять на себя инициативу и предложить Советскому Союзу и Китайской Народной Республике нормализовать их отношения с Японией, а именно — прекратить состояние войны.

Он полагает, что такая возможность представится до проведения всеобщих выборов, намечаемых на конец будущего месяца или на начало марта.

Вооруженное вторжение в Коста-Рику

НЬЮ-ЙОРК, 11 января. (ТАСС). Как сообщает корреспондент агентства Ассошиэйтед Пресс, вооруженные отряды атаковали из Никарагуа населенный пункт в Коста-Рике. Как говорится в другом сообщении агентства Ассошиэйтед Пресс из Сан-Хосе (Коста-Рика), президент Коста-Рики Фигерес объявил, что вооруженный отряд занял населенный пункт Квеседа в пятидесяти милях к югу от границы Никарагуа. Начальник штаба вооруженных сил Коста-Рики Кирос заявил, что, по имеющимся у него сведениям, между добровольцами в Квеседа и интервентами произошли вооруженные столкновения.

Здесь напоминают, что в недалеком прошлом президент Коста-Рики Фигерес выступал против засилия в стране американской компании «Юнайтед фрут компани».

НЬЮ-ЙОРК, 12 января. (ТАСС). Как сообщает корреспондент агентства Юнайтед Пресс из Сан-Хосе (Коста-Рика), президент Коста-Рики Фигерес объявил, что вооруженные отряды, вторгшиеся в страну из Никарагуа, пересекли границу и углубились на территорию Коста-Рики, захватив населенный пункт Квеседа, расположенный в 35 милях от столицы Коста-Рики.

Фигерес заявил, что это вторжение представляет собой начало «агрессии, которая подготовлялась несколько лет». По его словам, интервенты использовали для переброски своих отрядов транспортные самолеты, и их непосредственной целью является подготовка посадочной площадки в районе Квеседа, которая послужит базой для развертывания вторжения.

«Мы, — сказал Фигерес, — готовы оказать интервентам отпор всеми имеющимися в нашем распоряжении средствами». Он выразил надежду, что организация американских государств примет быстрые и действенные меры для прекращения интервенции.

КОНФЕРЕНЦИЯ СТОРОННИКОВ МИРА В БЕЙРУТЕ

БЕЙРУТ, 11 января. (ТАСС). Как сообщает газета «Аль-Ахбар», на днях в столице Ливана состоялась конференция сторонников мира района Бейрута. На конференции присутствовало более 100 делегатов, представляющих различные слои населения рабочих, крестьян, интеллигенцию, духовенство, студентов и промышленников.

На конференции был обсужден ряд вопросов, связанных с подготовкой к Вселиванской конференции сторонников мира. Конференция единодушно приняла резолюцию, осуждающую попытки империалистов вовлечь Ливан и другие арабские страны в военные агрессивные блоки и союзы.

Участники конференции заявили протест против империалистических агрессивных актов в Тунисе, Алжире и Марокко и высказались за развитие торговых отношений со всеми странами на основе равенства и взаимной выгоды.

ШАХМАТЫ

Под редакцией З. Ходжаева.

ЗАДАЧА № 115

С. Пугачев (Красноярский край).

Из задач, поступивших на конкурс, посвященный 30-летию Узбекской ССР

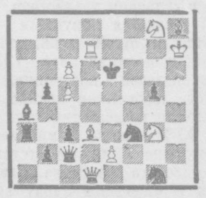

Белые: Крh7, Фd1, Лd7, Сd3, h8, Кg3, g8, пп. c5, c6, e2(10).

Черные: Крe6, Фc2, Лa3, Сa4, Кf3, g1, пп. b2, b5, c3, g5(10).

Мат в 3 хода.

* * *

ПЕРВЕНСТВО СССР ПО ШАХМАТАМ

Комитет по физической культуре и спорту при Совете министров СССР утвердил состав участников финального турнира 22-го чемпионата страны по шахматам. В турнире, который начнется 11 февраля, примут участие: гроссмейстеры Ю. Авербах, М. Ботвинник, Е. Геллер, П. Керес, А. Котов, Т. Петросян, В. Смыслов, М. Тайманов. С. Флор, мастера В. Антошин, Г. Борисенко, Г. Ливицкий, И. Кан, В. Корчной, Г. Лисицын, В. Микенас, В. Симагин, Б. Спасский, С. Фурман и кандидат в мастера В. Щербаков.

Соревнования продлятся до 15 марта.

* * *

ШАХМАТНЫЙ ТУРНИР, ПОСВЯЩЕННЫЙ 30-ЛЕТИЮ УзССР

25 января в Ташкенте начнется шахматный турнир, посвященный 30-летию Узбекской ССР.

В турнире предполагается участие ряда мастеров спорта СССР по шахматам Москвы, Ленинграда и других городов.

* * *

ШАХМАТНЫЙ ТУРНИР В ОТДАЛЕННОМ ГОРНОМ РАЙОНЕ

СОХ. (**Корр. «Правды Востока»**). Ключом бьет культурная жизнь в самом отдаленном в Ферганской области Сохском районе. Недавно здесь закончился шахматный турнир на первенство района, в котором приняли участие наиболее сильные спортсмены из колхозников и сельской интеллигенции. Победителям вручены грамоты райсовета физкультуры и спорта.

* * *

РЕШЕНИЯ ЗАДАЧ

№ 107. В. Савченко. 1. Фe1. Ложный след 1. Фg3 опровергается ходом 1... Кf3.

№ 108. Е. Рухлис. 1. Сh6. В центральном варианте 1... Крf6 2. Фg5× проходит так наз. тема прокладки пути (слон ушел на поле h6, чтобы сделать возможным ход ферзя на поле g5!).

№ 109. А. Домбровскис. 1. Кf4 с угрозой 2. Лb3 +; 1... Фe6 2. d4 + Ф:e3 3. С:d6×; 1... Лe6 2. С:d6+ Л:d6 3. d3×. В ложном следе 1. Фg4? сохраняются ходы белых фигур, но меняются ходы черных.

Решения задач прислали многие читатели. Правильно решили все три задачи И. Блажко, А. Вихерт, Д. Сироткин и другие.

Редактор С. С. ЧЕРНИК.

В ТЕАТРАХ:

ТЕАТР им. ХАМЗЫ — 13/I **Пролитая чаша**, 14/I **Больные зубы.**

ТЕАТР им. НАВОИ — 13/I **Травиата**, 14/I **Русалка.**

ТЕАТР им. ГОРЬКОГО — 13/I **Кто смеется последним**, 14/I **Дочь прокурора.**

ТЕАТР им. МУКИМИ — 14/I **Мукими.**

ДРАМАТИЧЕСКИЙ ТЕАТР ТУРКЕСТАНСКОГО ВОЕННОГО ОКРУГА — 13/I **Иван Рыбаков**, 14/I **Милочка.**

КОНЦЕРТНЫЙ ЗАЛ им. СВЕРДЛОВА — 13/I в 8 ч. 30 м. вечера **концерт симфонического оркестра Узгосфилармонии.** Дирижер—нар. арт. СССР, лауреат Сталинской премии, профессор **Мухтар Ашрафи**, солистка — доцент Ташгосконсерватории **Шалита Рохлина.** В программе: **Чайковский, Шопен, Лист.**

ТАШГОСЦИРК — сегодня **обновленная программа. Продолжение аттракциона иллюзиониста А. Шаг.** Начало представлений в 8 ч. вечера.

В КИНОТЕАТРАХ:

Им. С. РАХИМОВА — до 12 ч. утра **Золотые яблоки**, днем и вечером **Бродяга** (1-я и 2-я серии).

Им. НАВОИ — в 11 ч. утра **Жила-была девочка.**

«ИСКРА» — днем и вечером **Бродяга** (1-я и 2-я серии).

«МОЛОДАЯ ГВАРДИЯ» — до 12 ч. дня **Золотые яблоки.**

ДОМ УЧЕНЫХ — **Запасной игрок.**

В Центральном лектории (улица «Правды Востока», 4)
14 января в 19 ч. 30 м.
ЛЕКЦИЯ
«Об итогах II Всесоюзного съезда писателей».
Лектор — кандидат филологических наук **Маков В. И.**

ДРАМАТИЧЕСКИЙ ТЕАТР ТУРКЕСТАНСКОГО ВОЕННОГО ОКРУГА
НА ДНЯХ НОВЫЙ СПЕКТАКЛЬ
А. Н. Островский и Н. Я. Соловьев
ЖЕНИТЬБА БЕЛУГИНА
Комедия в 5 действиях.
Режиссер — засл. деятель искусств Кабардинской АССР **А. А. Ефремов.**
Художник — **Г. А. Визель.**
Режиссер-ассистент — засл. арт. УзССР **Г. А. Новицкий.**

ТЕАТР им. МУКИМИ
13 января
Большой концерт
Участвуют: нар. артисты УзССР **Шахадатхан Рахимова, Розия Каримова**, засл. артисты УзССР **Фарогат Рахматова, Зайнаб Самиева, Зайнаб Полтушева, Ашурали Юсупов**, артисты **Тамара Назарова, Эгтибор Джалилова, Р. Тураева, Т. Зияханова, О. Фаязова, Шерали Пулатов, Абдугафур Абдурахманов, Турсун Валиев.**
Программу ведет нар. арт. УзССР, лауреат Сталинской премии **Раззак Хамраев.**
Начало в 8 ч. веч. Билеты продаются.

В КИНОТЕАТРЕ «РОДИНА»
с 13 января демонстрируется
НОВЫЙ ЦВЕТНОЙ ХУДОЖЕСТВЕННЫЙ ФИЛЬМ
производства Ташкентской киностудии
СЕСТРЫ
(узбекский вариант).
Сценарий — **Владимира Швейцера.**
Постановка — **Камиля Ярматова.**
Операторы — **В. Домбровский, М. Краснянский.**
Художник — **В. Еремян.**
Композитор — **Мухтар Ашрафи.**
Звукооператор — **Г. Сенчилло.**
В главных ролях:
С. Ишантураева, Я. Абдуллаева, Юлдуз Ризаева, У. Бурханов, Л. Сарымсакова, Н. Волков и др.

В МАГАЗИН ПОДПИСНЫХ ИЗДАНИЙ «УЗГЛАВКНИГОТОРГА»
ПОСТУПИЛИ
И ВЫДАЮТСЯ ПОДПИСЧИКАМ СЛЕДУЮЩИЕ СОЧИНЕНИЯ:
Э. Ожешко — 5 том.
Мамина-Сибиряка — 5 том.
И. Тургенева — 4 том.
Д. Лондона — 2 том.
Ж. Верна — 1 том.

УЗБЕКСКАЯ КОНТОРА «КИНОПРОКАТА»
ВЫПУСКАЕТ НА ЭКРАНЫ КИНОУСТАНОВОК
НОВЫЙ ИНДИЙСКИЙ ХУДОЖЕСТВЕННЫЙ ФИЛЬМ

Байджу Бавра
Сценарий — **Р. С. Чаудхури, З. Сархади.**
Режиссер — **Виджайя Бхатт.**
В главных ролях:
Бхарат Бхушан, Ратан Кумар, Мина Кумари, Бэби Табассум, Суренда, Б. М. Виас, Мишра, Кесари, Кулдип Каур.
Производство киностудии «Пракаш», Индия, 1952 года.
Фильм дублирован на киностудии им. М. Горького.
Режиссер дубляжа — **А. Лирова.**
Звукооператор — **Б. Фильчиков.**

Пользуйтесь услугами отдела „ЖУРНАЛ—ПОЧТОЙ“
ПРИ СПЕЦИАЛИЗИРОВАННОМ МАГАЗИНЕ «СОЮЗПЕЧАТЬ» в МОСКВЕ
организован отдел „ЖУРНАЛ—ПОЧТОЙ“
Отдел «Журнал — почтой» принимает заказы и высылает наложенным платежом отдельные номера и полные комплекты журналов за 1952, 1953 и 1954 гг.
Заказы принимаются от граждан, учреждений, предприятий и организаций.
ВЫСЫЛАЮТСЯ
следующие журналы:
общественно-политические, производственно-технические (по разным отраслям народного хозяйства), **учебно-педагогические, сельскохозяйственные, медицинские.**
В заказах необходимо указать номер и название журнала, год выпуска и количество экземпляров (например: журнал «Природа», 1952 г., № 3, один экземпляр).
Заказы выполняются в течение 5 дней.
Заказы направлять по адресу: Москва, Дорогомиловская набережная, дом 1/2, магазин «Союзпечать», отдел «Журнал — почтой».
Московская городская дирекция «Союзпечати».

Фатуев Виктор Борисович, прож. по ул. Каспийской, 27, возбуждает дело о разводе с Затлер Эльзой Иосифовной, прож. там же. Дело подлежит рассмотрению в нарсуде 4 уч. Ленинского р-на г. Ташкента.

Рыгин Геннадий Константинович, прож. по ул. Светлой, 25, возбуждает дело о разводе с Михайловой Раисой Николаевной, прож. по ул. 2-й Бехтерева, 32. Дело подлежит рассмотрению в нарсуде 7 уч. Ленинского р-на г. Ташкента.

Савинова Клавдия Григорьевна, прож. по ул. 1 Мая, 64, кв. 1, возбуждает дело о разводе с Савиновым Василием Васильевичем, прож. по 2-му Огородному туп., 19. Дело подлежит рассмотрению в нарсуде 1 уч. Куйбышевского р-на г. Ташкента.

АДРЕС РЕДАКЦИИ: Ташкент улица «Правды Востока», № 34. ТЕЛЕФОНЫ ОТДЕЛОВ РЕДАКЦИИ: Партийной жизни—34054, 34147; Пропаганды — 34292; Советского строительства — 34054; Сельскохозяйственного — 33475; Промышленного—31638; Литературы и искусства — 34364; Культуры и быта — 34364; Обзоров печати —34054; Информации — 34292; Писем трудящихся — 31520; Секретариата — 33468; Ночного дежурного по редакции — 34364; Сектора объявлений — 38142; Коммутатор — 36334, 33262.

Р.00013. Типография Объединенного изд-ва «Кзыл Узбекистан», «Правда Востока» и «Узбекистон Сурх». Изд. № А-319.