Пролетарии всех стран, соединяйтесь!

ПРАВДА ВОСТОКА

газета издается с апреля 1917 года

ОРГАН ЦК КОМПАРТИИ УЗБЕКИСТАНА, ВЕРХОВНОГО СОВЕТА И СОВЕТА МИНИСТРОВ УЗБЕКСКОЙ ССР

№ 125 (19302) • Суббота, 31 мая 1980 года • Цена 2 коп.

К третьей обработке хлопчатника приступили земледельцы совхоза Пахтаабад Нишанского района Кашкадарьинской области. На полях в эти дни работают двадцать культиваторов. Особый трудовой подъем наблюдается в бригаде Турдиона Бобожонова. Идет борьба за 50-центнеровый урожай. А всего совхоз в последнем году десятой пятилетки отправит на государственный хирман 4,5 тысячи тонн «белого золота», что значительно больше запланированного. На снимке: обработка хлопчатника на полях совхоза.

Фото Ш. ШАРАПОВА. (УзТАГ).

МЕРА ТРУДА — МЕРА УСПЕХА

Могучей поступью приближается к финишу пятилетки экономика страны. Планомерно и динамично наращивает мощь, набирает темпы и индустрия Узбекистана. На современном этапе своего развития она в соответствии с решениями XXIV и XXV съездов КПСС делает упор на интенсификацию производственных процессов, на всемерное повышение производительности труда — главного звена эффективности и качества.

«Для того, чтобы успешно решать многообразные экономические и социальные задачи, стоящие перед страной,—отмечал Л. И. Брежнев на XXV съезде КПСС, — нет другого пути, кроме БЫСТРОГО РОСТА ПРОИЗВОДИТЕЛЬНОСТИ ТРУДА, РЕЗКОГО ПОВЫШЕНИЯ ЭФФЕКТИВНОСТИ ВСЕГО ОБЩЕСТВЕННОГО ПРОИЗВОДСТВА. Упор на эффективность — и об этом приходится говорить вновь и вновь — важнейшая составная часть всей нашей экономической стратегии».

С начала пятилетки в промышленности республики немало сделано для повышения производительности труда на основе механизации и автоматизации, внедрения новой техники и прогрессивной технологии. Осуществлен ряд мер по реконструкции и техническому перевооружению. Только в прошлом году на предприятиях установлено более пятисот механизированных поточных и автоматизированных линий, свыше семисот участков и цехов механизированных. Сейчас действует 362 комплексно механизированных по основному производству предприятия. Все это позволило за три последних года условно высвободить и направить на другие участки работы более 20 тысяч человек.

Многие коллективы за годы пятилетки накопили большой опыт совершенствования производства. Коллектив Ленинского моторемонтного завода имени XXV съезда КПСС всегда в творческих поисках. Внедренная здесь комплексная система управления качеством позволила наладить четкую работу всех структурных подразделений, полнее выявить и эффективнее использовать материальные и трудовые ресурсы. Темпы роста производительности труда по отношению к 1975 году превысили 34 процента, а объем производства увеличился на 55 процентов.

Почти 80 процентов своей продукции выпускает с государственным Знаком качества кокандский завод «Электромаш». Здесь большая группа машиностроителей работает с личным клеймом, почти вся продукция сдается с первого предъявления.

Умело организуют работу и обеспечивают рост производительности труда ташкентские лакокрасочный, агрегатный, электротехнический, экскаваторный, инструментальный заводы, джизакский завод «Пластмасс» и многие другие.

В основе успехов коллективов передовых предприятий — активная, целеустремленная воспитательная работа, внедрение достижений науки и техники, настойчивая борьба за экономию и бережливость, за строгое соблюдение государственной и трудовой дисциплины.

Повышение технической оснащенности предприятий, внедрение прогрессивной технологии, лучшее использование основных производственных фондов — крупный резерв роста производительности труда, и надо, чтобы повсеместно на полную мощь использовались действующие механизированные и автоматические линии. Эти вопросы требуют к себе повседневного и пристального внимания министерств и ведомств, хозяйственных руководителей и специалистов, партийных, профсоюзных и комсомольских организаций.

Однако на некоторых заводах и фабриках этот важный резерв не всегда оценивается по достоинству. Об этом довольно ярко свидетельствуют такие факты. В прошлом году в промышленности не были введены в действие около 1,5 тысячи металлорежущих и более 500 кузнечно-прессовых станков. Задание по техническому прогрессу не выполнили 17 министерств и ведомств, в числе их—Минводхоз, Минмясомолпром, «Узплодоовощпром» и другие. На предприятиях Минхимпрома, Минэлектротехпрома, Министерства сельского хозяйства не были установлены станки и оборудование на миллионы рублей.

Далеко не всюду уделяется должное внимание механизации ручного труда подсобных рабочих, трудоемких операций на вспомогательных участках, складских, погрузочно-разгрузочных работах. Особенно высок удельный вес ручного труда на предприятиях Минпищепрома, Минхлопкопрома, Минпромстройматериалов, Минавтотранспорта.

Эти и другие недостатки наносят чувствительный ущерб хозяйственной деятельности. Десятки производственных объединений и предприятий не выполнили четырехмесячные планы реализации и выпуска валовой продукции, не справились с заданием по росту производительности труда. Немало отстающих предприятий в системах министерств промышленности строительных материалов, пищевой, легкой, местной промышленности. Все это привело к тому, что в целом по республике темпы роста производства пока ниже предусмотренных пятилетним планом.

При нынешних масштабах малейшие недостатки в организации производства и труда, несвоевременное освоение введенных мощностей, неоперативность в переходе на выпуск продукции нового ассортимента, потери машинного и рабочего времени оборачиваются колоссальным уроном. Поэтому рост производительности труда, повышение качества продукции, более полное использование потенциальных возможностей оборудования должны занимать центральное место в организации социалистического соревнования, постоянно находиться в поле зрения партийных, хозяйственных, профсоюзных и комсомольских организаций, советов содействия научно-техническому прогрессу при обкомах, горкомах и райкомах партии.

Промышленность республики досрочно выполнила задание января — мая. Приближается полугодовой рубеж. Сейчас очень важно глубоко проанализировать положение дел на каждом предприятии, стройке, в каждом тресте, четко определить, что надо сделать, чтобы быстрее устранить недостатки, помочь коллективам успешно завершить годовой план и пятилетку по всем показателям. Важно выявить и полнее использовать все возможности и резервы роста.

Многие резервы повышения эффективности и качества работы можно привести в действие без дополнительных капитальных вложений и материальных затрат. Речь идет о наведении образцового порядка, повышении требовательности и творческого отношения к делу на каждом рабочем месте, в каждом цехе, на каждом предприятии и стройке.

Время, оставшееся до конца года, должно стать временем упорной, ударной работы, новых творческих свершений. И чем крепче будет организованность, слаженность, целеустремленность, тем плодотворнее будет деятельность трудовых коллективов, тем стремительнее будет наше продвижение вперед.

ВРУЧЕНИЕ НАГРАД

В Президиуме Верховного Совета Узбекской ССР 30 мая в торжественной обстановке состоялось вручение орденов и медалей СССР большой группе передовиков промышленного и сельскохозяйственного производства, строительства, деятелей науки и культуры, ветеранов труда. Были вручены также удостоверения о присвоении почетных званий Узбекской ССР и соответствующие нагрудные знаки, Почетные грамоты Президиума Верховного Совета Узбекской ССР.

Награды вручил Председатель Президиума Верховного Совета Узбекской ССР И. Б. Усманходжаев. Он тепло поздравил награжденных, пожелал им крепкого здоровья, новых успехов в труде на благо Родины.

(УзТАГ).

ТРУДОВАЯ ПОБЕДА ШЕЛКОВОДОВ ТАШКЕНТСКОЙ ОБЛАСТИ

Труженики сельского хозяйства Ташкентской области, претворяя в жизнь решения XXV съезда партии, июльского (1978 г.) и ноябрьского (1979 г.) Пленумов ЦК КПСС, досрочно, 30 мая, выполнили социалистические обязательства по продаже государству шелковичных коконов. На заготовительные пункты доставлено более 1890 тонн, с каждой коробки грены получено по 73 килограмма коконов, значительно повысилось качество этого ценного сырья.

Галабинский, Чиназский, Среднечирчикский, Калининский, Янгиюльский, Аккурганский, Бекабадский, Букинский, Пскентский, Ташкентский, Коммунистический, Орджоникидзевский, Ахангаранский районы и в целом область досрочно перевыполнили пятилетний план по продаже государству шелковичных коконов. Сверх пятилетнего плана сдано 1.450 тонн.

Весомый вклад в трудовую победу области внесли шелководы совхоза «Карасу» Калининского района, колхозов имени Навои Бекабадского, «Кызыл Октябрь» Чиназского, имени Навои Ташкентского, «Коммунизм» Янгиюльского, «Ленинабад» Аккурганского, имени Ким Пен Хва Среднечирчикского, «Ленин юлы» Букинского, «Октябрь» Орджоникидзевского, имени Свердлова Галабинского, имени 50-летия Узбекской ССР Пскентского, «Ленинский путь» Коммунистического районов и многие другие хозяйства, которые с каждой коробки грены получили по 85—90 килограммов коконов и значительно перевыполнили принятые на 1980 год социалистические обязательства по продаже государству шелковичных коконов.

Передовые шелководы Салима Курбанова из колхоза имени Орджоникидзе Калининского, Назакат Баймуратова из колхоза «Победа» Бекабадского, Хурият Бегматова из колхоза имени XXX-летия Узбекской ССР Чиназского, Зарина Игамбердыева из совхоза «Ташкент» Ташкентского, Салима Насирова из колхоза «Коммунизм» Янгиюльского, Барчиной Норматова из колхоза «Коммунизм» Аккурганского, Карамат Сулейманова из колхоза имени А. Икрамова Среднечирчикского, Хумор Ахмедова из колхоза «Октябрь» Орджоникидзевского, Анор Расулева из колхоза имени Димитрова Галабинского, Вунисса Каршибаева из колхоза имени Вотинцева Аккурганского, Турсуной Алибаева из совхоза «Кокарал» Букинского, Шарафат Икрамова из колхоза имени Ахунбабаева Пскентского, Шарипа Турсунбаева из колхоза имени Карла Маркса Коммунистического, Каршибай Джиянов из совхоза имени Ворошилова Ахангаранского районов и многие другие с каждой коробки грены получили по 120 и более килограммов коконов. Свыше четырех тысяч шелководов добились получения с каждой коробки грены по 100 и более килограммов коконов.

Достигнутая трудовая победа шелководов области является результатом самоотверженного труда колхозников и рабочих совхозов, последовательного осуществления мер по переводу шелководства на промышленную основу, широкого применения достижений науки и передовой практики, большой организаторской, идейно-воспитательной работы партийных организаций, советских, сельскохозяйственных и заготовительных органов.

Сбор и продажа государству шелковичных коконов продолжаются. Хозяйства области, подсчитав свои возможности, решили сдать государству еще 260 тонн шелковичных коконов.

ДОСКА ПОЧЕТА

За досрочное выполнение плана сдачи шелковичных коконов на республиканскую Доску почета заносятся:

Ферганская область (секретарь обкома партии Х. Умаров, председатель облисполкома А. Рустамов, секретарь обкома комсомола И. Фазылов, начальник облшелка А. Рахимов).

Кашкадарьинская область (секретарь обкома партии Р. Гаипов, председатель облисполкома Б. Эльбаев, секретарь обкома комсомола А. Ахмедов, начальник облшелка С. Ахмедов).

Сариасийский район (секретарь райкома партии А. Наркабылов, председатель райисполкома А. Намазов, секретарь райкома комсомола А. Ахмедов, директор головной коконосушилки А. Бегимкулов).

Алтыарыкский район (секретарь райкома партии У. Бегматов, председатель райисполкома А. Маматханов, секретарь райкома комсомола А. Мамасиддиков, директор головной коконосушилки Ф. Юлдашев).

Зарбдарский район (секретарь райкома партии М. Умурзаков, председатель райисполкома Б. Халикулов, секретарь райкома комсомола Р. Тошбеков, ст. агроном по шелководству М. Суванкулов).

Букинский район (секретарь райкома партии Т. Исламов, председатель райисполкома Р. Кадыров, секретарь райкома комсомола Ш. Мухамаджанов, директор головной коконосушилки Т. Азизов).

Галабинский район (секретарь райкома партии А. Саидходжаев, председатель райисполкома Р. Каримов, секретарь райкома комсомола Ш. Сманалиева, директор головной коконосушилки А. Арапов).

Орджоникидзевский район (секретарь райкома партии Я. Пулатов, председатель райисполкома Т. Артыкходжаев, секретарь райкома комсомола М. Усманов, директор головной коконосушилки А. Исмаилова).

Пскентский район (секретарь райкома партии С. Сайдалиев, председатель райисполкома М. Халилов, секретарь райкома комсомола Х. Акрамов, директор головной коконосушилки Э. Атаджанов).

БЕСЕДА В ЦК КОМПАРТИИ УЗБЕКИСТАНА

Кандидат в члены Политбюро ЦК КПСС, первый секретарь ЦК Компартии Узбекистана Ш. Р. Рашидов 30 мая принял представителей развивающихся стран, проходящих в СССР учебную стажировку по вопросам авторского права.

Ш. Р. Рашидов рассказал гостям об успехах в хозяйственном и культурном строительстве Узбекистана, достигнутых благодаря неуклонному претворению в жизнь ленинской национальной политики КПСС. Ярким свидетельством братской дружбы народов СССР является помощь всех союзных республик, городов Москвы и Ленинграда Ташкенту, пострадавшему от землетрясения 1966 года и за короткий срок заново отстроенному и ставшему одним из красивейших и благоустроенных городов страны.

В ходе беседы особое внимание было уделено вопросам развития в республике литературы, искусства и науки. Подчеркивалось, что деятели культуры и науки Узбекистана непрерывно расширяют связи со своими зарубежными коллегами. В издательствах республики с каждым годом увеличивается выпуск произведений писателей развивающихся стран, который осуществляется в соответствии с положениями международного авторского права.

Своими впечатлениями от поездки по Узбекистану поделились член Межправительственного комитета по авторскому праву, государственный советник госсовета Франции Андре Керевер, доктор по вопросам авторского права из Республики Бенин Жером Одуссо.

В беседе приняли участие председатель правления Всесоюзного агентства по авторским правам Б. Д. Панкин, советник комиссии СССР по делам ЮНЕСКО И. А. Бадерко, заведующий отделом ЦК Компартии Узбекистана Х. Р. Рахимов, начальник Узбекского отделения Всесоюзного агентства по авторским правам Р. Ф. Файзиев.

(УзТАГ).

УКАЗ

ПРЕЗИДИУМА ВЕРХОВНОГО СОВЕТА УЗБЕКСКОЙ ССР

ОБ ОТНЕСЕНИИ ГОРОДА КАСАНА КАШКАДАРЬИНСКОЙ ОБЛАСТИ К КАТЕГОРИИ ГОРОДОВ ОБЛАСТНОГО ПОДЧИНЕНИЯ

Учитывая перспективы экономического развития и роста численности населения города Касана Кашкадарьинской области, Президиум Верховного Совета Узбекской ССР **постановляет:**

удовлетворить ходатайство исполнительного комитета Кашкадарьинского областного Совета народных депутатов — отнести город районного подчинения Касан к категории городов областного подчинения.

Председатель Президиума Верховного Совета Узбекской ССР И. УСМАНХОДЖАЕВ.

Секретарь Президиума Верховного Совета Узбекской ССР Г. ХАЙДАРОВА.

30 мая 1980 года. гор. Ташкент.

ПЛЕНУМ ОБКОМА ПАРТИИ

БУХАРА, 30 мая. (УзТАГ). Состоялся пленум Бухарского областного комитета партии. Его участники обсудили доклад первого секретаря обкома партии А. К. Каримова о задачах областной партийной организации по подбору, расстановке и воспитанию руководящих кадров в свете решений XXV съезда КПСС. По обсужденному вопросу принято соответствующее постановление.

ДО НОВЫХ ВСТРЕЧ, ФЕСТИВАЛЬ!

ТОРЖЕСТВЕННОЕ ЗАКРЫТИЕ VI МЕЖДУНАРОДНОГО КИНОФЕСТИВАЛЯ СТРАН АЗИИ, АФРИКИ И ЛАТИНСКОЙ АМЕРИКИ

Одиннадцать дней над столицей Узбекистана реял флаг с голубой эмблемой — опоясанный кинолентой земной шар, а вокруг—ставшие ныне широко известными слова: Международный кинофестиваль стран Азии, Африки и Латинской Америки. Флаг нынешнего, шестого фестиваля обрамляли флаги почти ста стран мира трех континентов. Кинематографистов стольких государств, представителей молодого искусства и великих кинодержав мира привлек, объединил самый гуманистический девиз ташкентского кинофорума «За мир, социальный прогресс и свободу народов!» И не только их. Свои ленты привезли на Ташкентский фестиваль мастера четвертого — австралийского континента. Гостями его были кинематографисты европейских стран, представители международных организаций. Работу VI Ташкентского кинофестиваля освещали 250 зарубежных и советских журналистов.

30 мая Ташкентский Дворец искусств — главный фестивальный зал — собрал всех участников и гостей нынешнего кинофорума. Здесь состоялось торжественное закрытие VI Международного кинофестиваля стран Азии, Африки и Латинской Америки.

Ташкентский кинофорум еще раз продемонстрировал укрепляющееся единство прогрессивных деятелей кино трех континентов под девизом мира, социального прогресса и свободы народов, стал существенной вехой в развитии мирового кинематографа, сказала председатель фестивального оргкомитета, заместитель Председателя Совета Министров Узбекской ССР Р. Х. Абдуллаева.

Особый настрой смотру, подчеркнула она, придало приветствие Генерального секретаря ЦК КПСС, Председателя Президиума Верховного Совета СССР товарища Леонида Ильича Брежнева. Высокая оценка, данная Ташкентскому кинофестивалю неустанным борцом за мир, прогресс и свободу народов, его слова о том, что деятели кино, объединенные доброй волей, могут многое сделать, возвысив свой голос в защиту гуманистических ценностей человечества, их искусство способно дать отпор тем силам, которые и ныне противостоят стремлению человека к миру и счастью, нашли глубокое понимание и всестороннюю поддержку всех участников и гостей нашего фестиваля.

...Одиннадцать дней сияли над столицей Узбекистана огни фестиваля. И фестивальная лента, сложенная из двух сотен художественных и документальных лент, представила картину сегодняшней жизни народов трех континентов. Ее звучание сложили марши борьбы, ритмы строек, смех детей, шелест книжных страниц, открываемых мозолистыми крестьянскими руками, первые школьные звонки... В этой ленте звучат песни народов, песни-мечты о мире, о светлом будущем своих детей.

Фестиваль продемонстрировал рост мастерства молодых кинематографистов. И хотя некоторые из них сделали первые шаги совсем недавно, на нынешний смотр искусства кинематографисты этих стран привезли уже по нескольку лент, каждая из которых свидетельствует о том, что служению народу, борьбе за самые высокие и прекрасные идеалы они посвящают свой талант и мастерство.

На встречах, пресс-конференциях, диспутах многие участники фестиваля отмечали высокий гуманизм, идейную направленность советских лент. Они говорили о счастье учиться у советских мастеров, делились своей мечтой создать совместные с советскими кинематографистами картины.

Фестиваль отчетливо показал, что ряды прогрессивных деятелей кино, борющихся против зла и насилия, эксплуатации и несправедливости, ряды сторонников мира, дружбы и взаимопонимания между народами ширятся с каждым днем.

Ташкентский кинофорум наглядно отразил процесс консолидации прогрессивных сил мировой культуры, объединенных гуманистическими идеалами. Он стал новым свидетельством солидарности прогрессивных кинематографистов с патриотами, борющимися за свои права, он показал, что прогрессивные мастера кино на стороне организации освобождения народов, вставших на новый путь развития.

Шестой Ташкентский Международный кинофестиваль стран Азии, Африки и Латинской Америки завершен. По традиции все представленные картины были отмечены дипломами участия генеральной дирекцией, а 39—призами общественных организаций, редакций газет и журналов.

О значимости фестиваля говорили на его торжественном закрытии представители кинематографий трех континентов.

— Ташкентский кинофестиваль, на котором царила атмосфера дружелюбия и взаимопонимания, служит великой цели — сплочению кинематографистов трех континентов под девизом «За мир, социальный прогресс и свободу народов», служит делу мира, — подчеркнул в своем выступлении президент всеиндийской ассоциации кинорежиссеров Басу Баттачария. — Этот традиционный кинофорум — фестиваль фестивалей, является источником вдохновения, придает новые силы деятелям кино.

— Особое впечатление на меня произвели слова Леонида Ильича Брежнева о роли киноискусства, высказанные в приветствии участникам и гостям встречи деятелей кино Азии, Африки и Латинской Америки, — сказал директор киноцентра социалистической Эфиопии Абсу Мозайен Ода. Эти слова воодушевляют африканских кинематографистов, призывают их создавать ленты, несущие людям правду, зовущие к справедливой борьбе за свободу и независимость своих народов.

— Для нас, кинематографистов трех континентов, говорящих на разных языках, Ташкентский фестиваль имеет поистине огромное значение, — отметил перуанский режиссер Армендо Годой. — Он помог нам всем еще глубже осознать необходимость дальнейшего объединения прогрессивных кинематографистов с тем, чтобы сообща бороться за лучшее в человеке, утверждать идеи мира и гуманизма, нести людям правду, бороться за свободу. В этом, думается, главный смысл нашего искусства, способного охватывать массовую аудиторию.

Опускается флаг фестиваля. Звучат гимны СССР и Узбекской ССР.

Фестиваль закрыт. Но его флаг готов снова подняться в голубое ташкентское небо. Порукой тому слова участников и гостей нынешнего кинофорума: до новой встречи, фестиваль! До новой встречи в Ташкенте — городе мира и дружбы.

(УзТАГ).

СОВЕТСКО-ВЕНГЕРСКИЕ ЭКСПЕРИМЕНТЫ НА ОРБИТЕ

ЦЕНТР УПРАВЛЕНИЯ ПОЛЕТОМ, 30 мая (ТАСС). Рабочий день международного экипажа орбитального комплекса сегодня насыщен разнообразными исследованиями. Большую часть совместных советско-венгерских экспериментов выполняет экипаж экспедиции посещения — космонавты Валерий Кубасов и Берталан Фаркаш, а Леонид Попов и Валерий Рюмин помогают им, контролируют работу бортовых систем и научной аппаратуры станции.

В соответствии с программой космического материаловедения на установке «Кристалл» проведены два очередных эксперимента «Беалуца», целью которых являлось исследование процессов плавления, диффузии и кристаллизации веществ в условиях невесомости. В качестве исходных материалов были выбраны алюминий и медь.

Большое место в сегодняшней работе экипажа отведено изучению земной атмосферы и техническим экспериментам. В одном из них исследуется рассогласование осей оптических приборов из-за деформации станции, возникающей при одностороннем нагреве ее солнцем. Перед началом этого эксперимента орбитальный комплекс ориентируется поперечной осью на Солнце и стабилизируется. Затем космонавты синхронно измеряют положение Солнца с помощью навигационных приборов, размещенных в разных частях комплекса, и фиксируют это положение на фотопленке.

Целью другого эксперимента — «Иллюминатор» является количественная оценка изменения оптических свойств иллюминаторов станции, что связано с длительным воздействием открытого космоса. В эксперименте используется аппаратура «Спектр-15», разработанная и изготовленная болгарскими специалистами.

Назначение выполняемых космонавтами экспериментов «Рефракция» и «Заря» — исследование характеристик атмосферы путем спектрометрирования солнечного света и фотографирования Солнца при различных высотах его над горизонтом.

По программе медицинских исследований проведены эксперименты «Работоспособность» и «Аудио», в которых соответственно оцениваются скорость и точность реакции человека в различных ситуациях и определяется влияние факторов космического полета на слух космонавтов. Запланирован также эксперимент по определению в крови уровня некоторых белков, характеризующих устойчивость организма к инфекции.

Вечером в ходе двух телевизионных сеансов — пресс-конференция экипажа для присутствующих в Центре управления советских и иностранных журналистов.

Как отмечают руководство полетом и специалисты, товарищи Попов, Рюмин, Кубасов и Фаркаш работают слаженно, четко и с полным взаимопониманием. Самочувствие и настроение космонавтов хорошее.

Совместные исследования на околоземной орбите продолжаются.

ПРЕБЫВАНИЕ В ЧЕЛЯБИНСКЕ

ЧЕЛЯБИНСК, 30 мая. (ТАСС). Во время пребывания здесь в связи с вручением Челябинску ордена Ленина член Политбюро ЦК КПСС, секретарь ЦК КПСС К. У. Черненко имел беседу с членами бюро обкома партии, партийно-хозяйственным активом области и города.

Первый секретарь обкома КПСС М. Г. Воропаев рассказал о том, как коммунисты, все трудящиеся области борются за успешное выполнение планов и обязательств.

К. У. Черненко подчеркнул, что самое важное сейчас — привести в действие все имеющиеся резервы и в соответствии с решениями XXV съезда КПСС, ноябрьского (1979 г.) Пленума ЦК партии и указаниями товарища Л. И. Брежнева успешно завершить пятилетку.

Во время беседы отмечалось, что особое внимание в области уделяется развитию металлургии и машиностроения. Подчеркивалось, что областная партийная организация, советские и хозяйственные органы сделают все для успешного перевода промышленности на работу по-новому в соответствии с постановлениями ЦК КПСС и Совета Министров СССР об улучшении планирования и совершенствовании хозяйственного механизма.

К. У. Черненко побывал на крупнейшем предприятии города — в производственном объединении «ЧТЗ имени В. И. Ленина», где ознакомился с производством тракторов, с условиями труда и быта рабочих.

К. У. Черненко возложил цветы к памятнику В. И. Ленину и венок к памятнику «Вечный огонь» — челябинцам, павшим на фронтах Великой Отечественной войны.

29 мая К. У. Черненко отбыл из Челябинска в Москву.

(ТАСС).

ПАРТИЙНАЯ ЖИЗНЬ: ИДЕОЛОГИЧЕСКОЙ РАБОТЕ — ВЫСОКУЮ ЭФФЕКТИВНОСТЬ

ЧТОБЫ ГОРДИЛИСЬ ПРОФЕССИЕЙ ЖЕЛЕЗНОДОРОЖНИКА

Ташкентское тепловозное депо пользуется на Среднеазиатской железной дороге доброй славой. Наш коллектив успешно выполняет план и социалистические обязательства.

И все-таки те, кто, как и я, проработал в депо не один десяток лет, не могут не видеть серьезных упущений в работе коллектива. Велика текучесть кадров, в том числе и специалистов. Нет высокой организованности, четкости, строгой дисциплины, а это нередко приводит к сверхурочным работам. Забыты и некоторые добрые традиции, например, посвящение в рабочие. Отстаем мы и с сооружением жилья.

Конечно, партийная организация депо занимается решением этих проблем, совершенствует организаторскую и политико-воспитательную работу. Новый толчок этому дало постановление ЦК КПСС «О мерах улучшения партийно-политической работы на железнодорожном транспорте». Этот документ воспринят как глубокая, всесторонне разработанная программа действий для каждой партийной организации железнодорожников. Два месяца прошло после его обнародования.

Постановление обсуждено на собраниях во всех цехах и отделах. При этом главное внимание сосредоточили на двух моментах — обеспечении авангардной роли коммунистов и повышении требовательности к руководящим и инженерно-техническим работникам, их ответственности за воспитание людей, организацию социалистического соревнования. Коммунисты подчеркивали, что необходимо установить строгий контроль за соблюдением государственной дисциплины, повысить требовательность к кадрам, создавать атмосферу нетерпимости к расточительству и бесхозяйственности.

Уверен, что наша партийная организация в силах решить все эти серьезные проблемы. У нас на учете 400 коммунистов, действуют 22 цеховые организации.

Коммунисты выступают застрельщиками починов и инициатив, которые становятся для всего коллектива направляющим ориентиром. В самом крупном нашем подразделении — цехе эксплуатации — коммунисты первыми поддержали инициативу москвичей — ускорить перевозку грузов за счет увеличения веса и длины поездов. Партком депо, Хамзинский райком партии одобрили инициативу машиниста А. Матвеева — последний месяц каждого года десятой пятилетки работать на сэкономленном топливе. Этот почин поддержали свыше ста локомотивных бригад нашего депо и свыше семисот по всей Среднеазиатской дороге. Свыше ста человек поддержали почин мастера цеха профилактики А. Ачелдыева — «Пятилетку по норме выработки — за 3,5 года».

В соревновании в депо участвуют 1.980 человек. 300 из них — ударники коммунистического труда. Итоги соревнования подводятся ежемесячно и сразу же доводятся до сведения всех — через специальные стенды, доски показателей, «молнии». Причем мы называем не только победителей, но и отстающих. Не только тех, кто успешно экономит топливо, но и тех, кто допускает его перерасход.

И все же бывает, что руководители того или иного цеха, бригады несвоевременно предоставляют данные об итогах соревнования в местный комитет депо, и отдельные коллективы как бы «выпадают» из соревнования. Факты эти нетерпимы, и тем более в свете постановления ЦК КПСС. Ведь в депо все цеха взаимосвязаны, и четкая организация соревнования, гласность и наглядность результатов работы особенно важны.

Или возьмем политическую, экономическую и профессиональную учебу. Постановление ЦК КПСС требует обеспечить широкую пропаганду знаний. Из 2.200 рабочих, инженерно-технических работников и специалистов депо 1.100 человек занимаются в системе партийной, комсомольской и экономической учебы.

Занятия ведутся без срывов, в основном в ремонтных цехах. В цехе эксплуатации в связи с разъездным характером работы велики пропуски занятий. Плохо работают и школы коммунистического труда. Так что и в этом отношении партийной организации предстоит еще немало поработать.

И еще одно положение постановления меня, старого железнодорожника, волнует. В нем говорится: «Необходимо прививать работникам чувство гордости за свою профессию, понимания значимости труда железнодорожника». Считаю, что эти слова имеют прямое отношение к состоянию дисциплины, организованности, текучести кадров, то есть к самым «больным» проблемам депо.

Конечно, воспитанием молодежи, повышением политической, общеобразовательной подготовки юношей и девушек партийная, комсомольская, профсоюзная организации депо, а также совет наставников, общественный отдел кадров, совет молодых специалистов занимаются. 386 наставников шефствуют над 465 молодыми рабочими — практически у каждого новичка есть свой шеф. Причем в ремонтных цехах каждый новичок закреплен за двумя опытными слесарями. А в цехе эксплуатации сделано так: если машинист работает менее года, у него обязательно опытный помощник. Теснее стали связи коллектива с ГПТУ и подшефной школой.

И все-таки не хватает кадров, текучесть... Значит, где-то мы недорабатываем. Значит, надо больше внимания уделять улучшению жилищных, культурно-бытовых условий тепловозников, решительнее ставить такие вопросы перед управлением дороги. Тем более что на это ориентирует постановление ЦК КПСС.

Партийная организация призвана оказывать всемерное влияние на совершенствование работы депо, обеспечить органическое сочетание хозяйственной и воспитательной деятельности. Всей партийной организации, каждому коммунисту надо хорошо поработать, чтобы выполнить постановление ЦК КПСС.

Б. ВОРСИН.

Член парткома, машинист Ташкентского тепловозного депо.

Совершенствовать химическое производство

В КОМИССИЯХ ПАЛАТ ВЕРХОВНОГО СОВЕТА СССР

30 мая в Кремле состоялось совместное заседание комиссий по промышленности Совета Союза и Совета Национальностей Верховного Совета СССР. Обсужден вопрос о выполнении Министерством химической промышленности СССР государственных плановых заданий и рекомендаций постоянных комиссий палат Верховного Совета СССР по развитию производства важнейших видов химической продукции.

В докладах и выступлениях депутатов отмечалось, что за последние 20 лет химическое производство развивается опережающими темпами. За это время объем продукции химической и нефтехимической промышленности возрос в 7,8 раза. Только за две предыдущие пятилетки почти в три раза вырос выпуск минеральных удобрений, и наша страна вышла на первое место в мире по общему объему их выпуска. Производство синтетических смол и пластических масс за это время увеличилось в 3,5 раза, выпуск химических волокон и нитей — почти в 2,3 раза. Значительно выросли объемы производства и других важнейших видов продукции.

Вместе с тем отмечалось, что Министерство химической промышленности СССР, осуществляя руководство отраслью, хотя и добилось определенных успехов, но тем не менее не обеспечило в полной мере практического претворения в жизнь провозглашенного XXV съездом КПСС курса на всемерный рост эффективности общественного производства, ускорение темпов технического прогресса, улучшение удовлетворения потребности народного хозяйства в промышленной продукции, не приняло всех необходимых мер к реализации широкой программы развития химической индустрии.

В принятом решении содержатся рекомендации, направленные на устранение выявленных недостатков, наиболее полное использование имеющихся резервов.

В работе заседания принял участие кандидат в члены Политбюро ЦК КПСС, первый заместитель Председателя Президиума Верховного Совета СССР В. В. Кузнецов.

(ТАСС).

К ЖАТВЕ ГОТОВЫ

КАРШИ. (Соб. корр.). 15.500 гектаров занимает на чиракчинской богаре хлебное поле совхоза «Кокдала». Почти треть — под ячменем. Нынче виды на урожай хорошие. Этому способствовало то, что более чем на 10.000 гектарах проведена ранняя подкормка колосовых минеральными удобрениями.

Четвертое отделение, которым руководит опытный хлебороб Холбазар Файзуллаев, уже много лет выходит победителем в соревновании подразделений совхоза. Рубеж земледельцев — 13 центнеров на круг.

Во втором отделении выращивают пшеницу, которая занимает 4.700 гектаров.

— Отставать от соседей не намерены, — говорит управляющий Курбанназар Байкузиев, — наши обязательства — тоже 13 центнеров с гектара.

Еще более высокие рубежи наметили бригады Джурамурада Галаева, Халияра Рахманова и другие. В завершающем году пятилетки они намерены получить по 14 центнеров зерна с гектара.

К жатве все готово. Хлеборобы совхоза записали в своих социалистических обязательствах: довести производство пшеницы и ячменя до 16.500 тонн, доставить в закрома 10 тысяч тонн хлеба.

Массовую уборку клубники ведут земледельцы колхоза «Москва» Калининского района. Урожай нынче выдался отменный. С каждого из 34 гектаров площади здесь получают по 50 центнеров сочных ягод. Первыми с выполнением обязательства справились земледельцы бригады Джуравой Шерматовой. Но клубника у них еще полностью не собрана. Они рассчитывают с каждого гектара снять еще не менее пяти центнеров урожая. На снимке: сбор клубники ведут М. Болтабаева (слева) и М. Рустамова.

Фото К. РАЗЫКОВА (УзТАГ).

В Президиуме Верховного Совета Узбекской ССР

Президиум Верховного Совета Узбекской ССР за долголетнюю активную и плодотворную работу в печати и в связи с пятидесятилетием со дня рождения наградил Почетной грамотой Президиума Верховного Совета Узбекской ССР тов. **Стуловского** Владислава Васильевича — редактора газеты «Фрунзевец» Краснознаменного Туркестанского военного округа.

* * *

Президиум Верховного Совета Узбекской ССР за заслуги в развитии технических наук и подготовке научно-педагогических кадров в республике присвоил почетное звание **заслуженного деятеля науки Узбекской ССР** тов. **Абдуллаеву** Джуре Абдуллаевичу — ректору Ташкентского электротехнического института связи.

* * *

Президиум Верховного Совета Узбекской ССР за заслуги в развитии философских наук в республике присвоил почетное звание **заслуженного деятеля науки Узбекской ССР** тов. **Свирскому** Станиславу Яковлевичу — заведующему кафедрой философии и научного коммунизма Ташкентского электротехнического института связи.

* * *

Президиум Верховного Совета Узбекской ССР за заслуги в подготовке высококвалифицированных кадров для предприятий и организаций связи присвоил почетное звание **заслуженного связиста Узбекской ССР** тов. **Таджибаеву** Шакиру Зандовичу — заведующему кафедрой радиовещания и телевидения Ташкентского электротехнического института связи.

* * *

Президиум Верховного Совета Узбекской ССР за долголетнюю плодотворную деятельность по подготовке и воспитанию высококвалифицированных специалистов для предприятий и организаций связи республики наградил Почетной грамотой Президиума Верховного Совета Узбекской ССР группу работников Ташкентского электротехнического института связи.

* * *

Президиум Верховного Совета Узбекской ССР за долголетнюю плодотворную работу, большой личный вклад в застройку города Ташкента и в связи с пятидесятилетием со дня рождения наградил Почетной грамотой Президиума Верховного Совета Узбекской ССР тов. **Вожика** Николая Андреевича — заместителя начальника Главташкентстроя.

ОБРАЗЦОВЫЕ ПОЛЯ

ЦЕЛИННИКИ БОЗСКОГО РАЙОНА В БОРЬБЕ ЗА 43-ЦЕНТНЕРОВЫЙ УРОЖАЙ С ГЕКТАРА

РАДОСТНО смотреть на хлопковые поля совхоза имени XX партсъезда. На картах ни одного сорняка, растения крепкие. Особенно хорош 50-гектарный участок, закрепленный за звеном Отахона Ибрагимова. Почва тут песчаная, но развитие хлопчатника, если сравнить с прошлым сезоном, идет с опережением на 10—12 дней.

— Началась массовая бутонизация, — говорит Отахон. — Скоро начнем первый полив. Коллектив сделает все, чтобы получить на круг 60 центнеров сырца.

Хорошее впечатление остается и от полей других хозяйств целинного района — совхоза «Ленинчи», колхозов имени Карла Маркса, имени Тельмана, имени Энгельса. Что особенно бросается в глаза? Всюду работа идет спокойно, без нервозности, максимально используется наличная техника. Секрет слаженного труда раскрыл первый секретарь райкома партии М. Иминов.

— То, что увидели в хозяйствах, — сказал он, — не пришло в один день. Это результат вдумчивого подхода дехкан и специалистов, верно рассчитавших свои усилия на каждой из карт. После пахоты, а ее проводили только двухъярусными плугами, были сделаны двух- и трехкратные промывки засоленных почв. Сев провели в оптимальные сроки. На всей площади заложены оголенные семена. Метод точного сева избавил нас от прореживания. Состояние посевов дало нам основание взять повышенное социалистическое обязательство — на круг решено получить 43 центнера с гектара.

Стратегия целинников выверена. Уже третий год в районе проводят весной глубокое рыхление почвы, что позволяет разрушить гипсовые пласты, а соль после промывок «загнать» вглубь. Кроме того, после такого агроприема растения лучше усваивают влагу и удобрения. Благодаря глубокому рыхлению хозяйства получают на естественной влаге 100-процентную всхожесть. Что же касается применения оголенных семян и точного высева, то это позволило более чем в два раза сократить расходы посевного материала и сберечь немалые средства, которые раньше шли на оплату за прореживание.

— Мы уже провели на всей площади две культивации, — рассказывает начальник районного управления сельского хозяйства М. Ахмадалиев. — До конца месяца закончим еще одну. Все поля получили в соответствии с агрохимкартами фосфорные и азотные удобрения. До пахоты на каждый гектар внесено 7—8 тонн местных удобрений. Перед первым поливом будет внесено еще по 5—6 тонн. Наличие в каждом колхозе и в каждом отделении совхозов современных пунктов химизации обеспечивает быстрое и доброкачественное внесение удобрений. У растений, как показала проверка, образовалась здоровая корневая система.

Уверенность специалистов района основана еще на одном солидном факторе. Сейчас густота стояния растений на гектаре составляет 115—120 тысяч. В прошлом году к концу мая густота стояния растений не превышала 92 тысяч на гектаре.

И, конечно же, основа основ — севооборот. Благодаря его широкому внедрению в районе избавились от вилта, получают в достатке зеленые корма и большие урожаи.

Наладилось дело и с водообеспеченностью. Андижанское море уже в прошлом году выручило земледельцев в самые напряженные дни вегетации хлопчатника. А нынче полностью гарантирует регулируемый сток двух главных артерий долины — Большого Ферганского и Большого Андижанского каналов. Не дремлют и в районе. Ирригационная и коллекторно-дренажная сеть очищена еще весной. Бригады ПМК-1 «Андижанводстроя» и райводхоза ведут вторую очистку. К тому же на Большом Андижанском канале закончено строительство насосной станции, которая дает полям района 6 кубометров воды в секунду.

По-хозяйски подготовлена техника. На ходу все 200 пропашных тракторов. Причем половина из них марки «МТЗ-80», а они намного мощнее «Владимирцев». Хорошая энерговооруженность позволила механизаторам увеличить количество рабочих органов на культиваторах в полтора-два раза, что резко подняло темпы проведения важного агроприема.

Интересны проводимые в районе меры организационного порядка. В колхозах и совхозах созданы так называемые агроучастки, которые возглавили самые опытные бригадиры, имеющие высшее или среднее специальное образование. За каждым таким участком закреплено 200—220 гектаров хлопчатника, в нем четыре-пять звеньев. Участки имеют своих агрономов, механиков, бухгалтеров. Практика доказала жизненность такой формы управления производством. На агроучастке удобно маневрировать техникой и другими ресурсами, использовать групповой метод работы тракторов и остальных машин, при необходимости можно создать ударную группу. Сейчас в районе 12 таких агроучастков. Они эффективны по всем показателям. Опыт создания агроучастков поддержан обкомом партии.

— Моя бригада получила в прошлом году 66 центнеров хлопка с гектара, — говорит знатный хлопкороб совхоза имени XX партсъезда Н. Дехканов. — Теперь ее опыт распространен на весь агроучасток, который поручили возглавить мне. С каждого из 220 гектаров думаем получить 50 центнеров «белого золота».

Такое же обязательство взял коллектив агроучастка А. Салиева из отделения имени Навои совхоза «Ленинчи».

Доброе слово следует сказать о комиссиях по качеству, действующих при райкоме партии, в каждом хозяйстве. Немалая заслуга их в том, что поля района — образец возделывания хлопчатника.

М. ГОЛЬВЕРК.

Соб. корр. «Правды Востока».

МЕЖДУНАРОДНАЯ ИНФОРМАЦИЯ

В СТРАНАХ СОЦИАЛИЗМА

ОБЯЗАТЕЛЬСТВО СТРОИТЕЛЕЙ

ПРАГА. Закончить прокладку автострады Прага — Братислава к 7 ноября — 63-й годовщине Великого Октября — такое обязательство взяли на себя строители этой важнейшей автомобильной артерии Чехословакии. Тем самым график работ будет перекрыт почти на два месяца.

Общая длина трассы — 317 километров, сказал корреспонденту ТАСС генеральный директор строительного предприятия Душан Макланек. Она представляет собой шестирядную магистраль, строителям пришлось преодолевать сложный рельеф местности. Однако накопленный опыт позволяет успешно устранять все препятствия. О сложности строительства говорит тот факт, что на автостраде потребовалось возвести 308 мостов.

Сейчас продолжается строительство трассы от Братиславы через Тренчин к советской границе.

ПРИЗЫВ МЕТАЛЛУРГОВ

БЕРЛИН. «X съезду СЕПГ — достойную встречу!» — с таким призывом к трудящимся ГДР обратился 46-тысячный коллектив флагмана цветной металлургии республики — Мансфельдского комбината им. В. Пика.

Выступая инициаторами движения, рабочие обязались в честь предстоящего форума коммунистов выпустить к концу года сверхплановой продукции в размере двухдневной выработки. Тем самым страна получит дополнительно различных видов изделий на сумму более 53 млн. марок. Кроме того, предсъездовские обязательства металлургов предусматривают значительную экономию сырья, материалов и энергии.

Не случайно, что новая инициатива родилась именно здесь. Труженики комбината были застрельщиками социалистического соревнования в честь 30-летия образования ГДР, шли в первых рядах коллективов, ознаменовавших 35-ю годовщину освобождения от гитлеровского фашизма высокими производственными показателями.

(ТАСС, 30 мая).

ПОДГОТОВКА К НОВОМУ НАПАДЕНИЮ НА ИРАН

ВАШИНГТОН, 29 мая. (ТАСС). Министр обороны США Г. Браун выступил с угрозами в адрес Ирана, подчеркнув намерение администрации Дж. Картера использовать американо-иранский кризис для эскалации военного присутствия США на Ближнем и Среднем Востоке. Выступая в военной академии в Уэст-Пойнте (штат Нью-Йорк), шеф Пентагона подтвердил, что первопричиной американо-иранского конфликта являются отнюдь не задерживаемые в Иране по обвинению в шпионаже американские заложники, а угроза интересам американских нефтяных монополий в результате иранской революции. «На карту в Персидском заливе поставлены жизненные интересы Запада», — сказал он.

НЬЮ-ЙОРК, 29 мая. (ТАСС). Клубы пламени взметаются над обожженной солнцем пустыней. Это напалм, сбрасываемый с пролетающих штурмовиков. Над головами обмундированных в защитную, цвета песка, форму морских пехотинцев со свистом проносятся снаряды, разрывающиеся на горизонте. Стрельбу ведут танки «М-60»...

На телевизионном экране — кадры совместных учений военно-воздушных и сухопутных войск, проходящих в пустыне Мохаве (штат Калифорния), которые были показаны в передаче компании Эй-би-си. Диктор говорит: «Перед нами обычные маневры, но морские пехотинцы считают, что от них до «настоящего дела» всего один шаг. В связи с событиями в Иране такие учения приобретают особый смысл. Кстати, пустыня Мохаве — словно двойник иранской пустыни».

...Кинокамера переносит зрителя в порт Уилмингтон (штат Северная Каролина), где идет погрузка на транспортные суда танков, бронетранспортеров, джипов, боеприпасов, предназначенных для отправки в Индийский океан на остров Диего-Гарсия. Следом за военной техникой на этот остров, где сейчас расширяется американская военная база, отправится и 12-тысячная десантная бригада морской пехоты.

В передаче Эй-би-си выступил заместитель государственного секретаря США У. Кристофер, который, в частности, сказал: Из иранского «эксперимента» мы уяснили себе, что нуждаемся в более могущественной военной мощи в районе Персидского залива в целом. В этой части света США должны быть сильными. Именно поэтому мы добивались расширения нашего присутствия и увеличения числа наших баз в этом регионе. По той же причине мы укрепляем наши позиции на Диего-Гарсия.

Показанный в передаче Эй-би-си город Уилмингтон — второй в США порт, из которого Пентагон отправляет в настоящее время боевую технику и боеприпасы в Индийский океан и район Персидского залива. Американская печать сообщает, что одновременно оружие отгружается и из Порт-Ханими (штат Калифорния).

НЕСПОКОЙНАЯ ОБСТАНОВКА

НЬЮ-ЙОРК, 30 мая. (ТАСС). Администрация США серьезно обеспокоена за судьбу своего марионеточного режима в Южной Корее, играющей роль американского плацдарма для вмешательства в дела независимых стран Юго- и Северо-Восточной Азии. Как указывает газета «Нью-Йорк таймс», «США всегда были глубоко заинтересованы в этой стратегически важной стране».

Газета сообщает, что «официальные представители администрации круглосуточно обсуждают положение в Южной Корее» и озабочены «возможностью дальнейших беспорядков».

Корреспондент газеты «Крисчен сайенс монитор» сообщает из Сеула о продолжающихся по всей Южной Корее широких народных выступлениях против режима Чон Ду Хвана. «Обстановка в стране, — говорится в его репортаже, — остается неспокойной. Вся страна находится на военном положении. Редакции газет и радиостанции окружены солдатами. Улицы городов патрулируются войсками. Многие политические деятели, студенты, представители интеллигенции находятся под арестом. Многие другие скрываются, опасаясь ареста. На печать наложена цензура, закрыты университеты».

ОГОНЬ ПО ДЕТЯМ

ЛУСАКА, 30 мая. (ТАСС). Накаляется обстановка в ЮАР, где трудящиеся и молодежь выступают против расовой дискриминации. По сообщению агентства ЮПИ, в пригороде Кейптауна полиция открыла огонь по детям. В результате трое 11-летних школьников были убиты, двое тяжело ранены. Их лишили жизни за участие в мирной демонстрации молодежи из числа метисов и лиц азиатского происхождения, которые вот уже шесть недель бойкотируют занятия в школах.

«Молодчики, переодетые в гражданскую одежду без предупреждения открыли огонь по группе детей, после чего пытались скрыться на своей автомашине, — описывает это событие, один из очевидцев трагедии Питрус Презент. — Увидев лежащих на тротуаре мальчишек в лужах крови, я только тогда понял, что произошло, и стал кричать от ужаса».

Под давлением неопровержимых фактов министр полиции и тюрем Луи де Гранж вынужден был признать, что убийство совершено «его людьми» однако главный тюремщик ЮАР наотрез отказался назвать его преступлением.

НЕБЛАГОВИДНАЯ ВОЗНЯ

НЬЮ-ЙОРК, 29 мая. (ТАСС). Вслед за опубликованием Международным олимпийским комитетом списка 85 стран, решивших направить свои спортивные делегации в Москву, администрация США предпринимает отчаянные попытки «спасти» организованную Вашингтоном антиолимпийскую кампанию. При этом Белый дом прибегает к тактике грубого нажима и шантажа в отношении тех, кто отказывается подчиниться диктату США.

Представитель государственного департамента Т. Рестон явно в провокационных целях, оказывая давление на национальные олимпийские комитеты и правительства, выразил «надежду», что число стран, присоединившихся к бойкоту, «будет расти». Одновременно юридический советник президента Л. Катлер заявил в интервью газете «Лос-Анджелес таймс», что «администрация обратит теперь первоочередное внимание на отдельные спортивные федерации в тех странах, которые приняли решение об участии в Олимпийских играх».

Однако, несмотря на эту неблаговидную возню, даже буржуазная американская печать вынуждена признать, что усилия Вашингтона идут вразрез с принципами всемирного олимпийского движения. Характерно, отмечает газета «Ньюсдей», что многие страны, имеющие тесные экономические и политические связи с США, отказались последовать призыву Вашингтона. Однако наиболее разочаровывающим для Вашингтона, пишет «Ньюсдей», явился отказ практически всех ведущих западноевропейских союзников США, за исключением ФРГ, присоединиться к бойкоту Олимпиады.

АМЕРИКАНО-КИТАЙСКИЙ АЛЬЯНС

ВАШИНГТОН, 30 мая. (Корр. ТАСС). Здесь состоялась встреча президента Дж. Картера с находящимся в США с официальным визитом заместителем премьера Госсовета КНР Гэн Бяо. Ранее Гэн Бяо имел продолжительные переговоры с министром обороны США Г. Брауном и провел двухчасовую беседу с государственным секретарем Э. Маски.

Официально ни о ходе переговоров, ни о содержании достигнутых договоренностей ничего не сообщается. Однако американская печать не делает секрета из того, что в Вашингтоне продолжается процесс развития альянса пекинского руководства с американскими агрессивными кругами и что Пекин рассчитывает расширить материальную поддержку со стороны США своим гегемонистским устремлениям. Не случайно программа визита предусматривает посещение Гэн Бяо ряда предприятий ведущих поставщиков Пентагона.

Публичные высказывания Гэн Бяо в Вашингтоне изобилуют враждебными нападками на политику Советского Союза, на последние мирные инициативы социалистических государств. Демонстрируя напоказ свой антисоветизм, пекинский эмиссар явно набивает цену проимпериалистической политике китайского руководства в глазах правящих американских кругов.

Ответные высказывания представителей вашингтонской администрации показывают, что она по-прежнему готова следовать авантюристическим курсом Бжезинского по так называемому разыгрыванию «китайской карты» против Советского Союза. Дж. Картер, например, счел необходимым подчеркнуть, что между США и Китаем устанавливалась «очень ценная дружба». Э. Маски заявил, что по всем крупным международным вопросам точки зрения двух стран «были схожими или идентичными» и что переговоры оказались «вполне плодотворными». Г. Браун уточнил, что США «прорабатывают конкретные варианты сотрудничества с Китаем, включая продажу и передачу Китаю некоторых видов оборудования».

Военный обозреватель «Вашингтон пост» Уилсон истолковывает это высказывание как одобрение администрацией экспорта высокотехнологического оборудования, которое может быть использовано для развертывания военного производства. Отмечая, что это противоречит предыдущим заверениям Белого дома не принимать участия в вооружении Китая, наиболее трезвые американские деятели и органы печати высказывают мысль, что такой курс чреват опасными последствиями.

«Эта тактика, — указывает «Балтимор сан», — является чрезвычайно рискованной затеей». Отсутствие внутриполитической стабильности в Пекине, по мнению «Балтимор сан», может привести к непредвиденным акциям Китая.

Газета «Дейли уорлд», комментируя визит Гэн Бяо, предупреждает администрацию США об опасности продажи американского оружия Китаю. «Ни для кого не секрет, — пишет она, — почему пекинское руководство домогается американского оружия. Маоисты откровенно заявили, что война неизбежна. Что они имеют под этим в виду, показала развязанная ими в феврале 1979 года вооруженная агрессия против Вьетнама».

Газета разоблачает нынешний курс американской администрации на создание тройственного альянса с Китаем и Японией, острие которого, как отмечается в статье, направлено будет против стран социалистического содружества и национально-освободительных движений.

КРАТКИЕ СООБЩЕНИЯ

▲ В Варшаве состоялось заседание бюро Международного объединения профсоюзов трудящихся горной промышленности. Его участники обсудили вопросы подготовки к очередной международной профсоюзной конференции горняков, которая состоится 5—8 августа в Будапеште.

▲ Страны — члены исламской конференции обратились с просьбой срочно созвать Совет Безопасности для обсуждения «серьезных и опасных последствий» мер Израиля в отношении Иерусалима. Как известно, правящие круги Израиля приняли недавно решение окончательно аннексировать захваченную в 1967 году арабскую часть Иерусалима и провозгласить его столицей Израиля.

▲ В Женеве состоялась очередная встреча делегаций СССР и США на двухсторонних советско-американских переговорах о запрещении химического оружия.

(По материалам ТАСС).

И ОСТАНОВИТ СВОЙ БЕГ ГОРНАЯ АКСУ...

Если подъезжать к Мираки затемно, еще издали видны светлячки фар БелАЗов, которые круглые сутки возят грунт, строительные материалы, обеспечивая всем необходимым пусковую стройку. Да, на строительстве Гиссаракского водохранилища, что разольется синей гладью в горах Кашкадарьи, работа не прекращается ни на минуту, ведь драгоценную влагу ждут десятки хозяйств, сотни гектаров земель.

Гиссаракское водохранилище по-своему уникально. Объем его относительно небольшой — 155 миллионов кубометров воды, зато плотина довольно внушительна. Высота ее 140 метров, протяженность по гребню — 528. Насыпная, из земли и камней, она будет иметь под собой полуторакилометровый тоннель. Используя его, гидростроители под телом плотины пробурят семидесятиметровые скважины, которые заполнят цементом, чтобы предотвратить фильтрацию воды, придать еще большую надежность гидротехническому сооружению. Но до этого еще далеко. В эти дни завершается расчистка бортов плотины, ведется монтаж трубы внутри тоннеля, возводятся концевые сооружения: камеры затворов и трамплин. Эти объекты несут большую нагрузку, работа здесь считается наиболее ответственной.

Трудится на участке основных сооружений коллектив, возглавляемый Т. Азимовым.

— Работа трудная, но интересная, — говорит он,— многие монтажники впервые возводят такой значительный объект, и поначалу не все ладилось. Сейчас ребята стали опытнее, что позволяет вести работы, опережая график.

Да, многое на Гиссараке делается с опережением графика. Вот несколько фактов. Строительный и эксплуатационный тоннели общей протяженностью в полтора километра по плану намечено было сдать через шесть лет после начала строительства. Практически они уже готовы, хотя прошло менее четырех лет. Водоприемник первого яруса должен был возводиться пять лет, он уже сдан. Помещения рабочих затворов и колодец завершают на два года раньше срока. Обводное русло вместо трех лет проложено за два года. Этот перечень можно продолжить.

Коллектив «Гиссаракгидростроя» работает энергично. Особенно хорошо идут дела у прораба Рустама Ашурова на земляных работах. На 110—120 процентов выполняют задания машинисты экскаваторов Юрий Белкин и Амир Ахмедов. Досрочно сдала бетонный завод в эксплуатацию бригада Владимира Вдовиченко, сейчас она приступила к монтажу дробильно-сортировочного завода.

Успешно трудятся и строители жилого поселка. Здесь отличных показателей добиваются отделочники З. Хидиров, Ю. Джалилов, Х. Ходжаева, Х. Тураев. В поселке достраиваются средняя школа на 1.176 мест, стадион, закрытый спортивный зал. В Мираки в общей сложности будет построено 33 тысячи квадратных метров жилья, 17 тысяч уже сданы.

Напряженные дни у гиссаракцев. На возведение основных сооружений брошены все силы. На помощь гидростроителям приехали юноши и девушки из соседних поселков и райцентров. 1 июня должно состояться перекрытие Аксу, а уже через месяц вода по тоннелю пойдет на поля хлопководческих хозяйств.

С. ЕЖКОВ.
Корр. пресс-центра Министерства мелиорации и водного хозяйства Узбекской ССР.

КТО ИЩЕТ, ТОТ НАЙДЕТ

НАУКА — ПРОИЗВОДСТВУ

В решении актуальных задач, которые стоят перед народным хозяйством, особенно в преддверии следующей пятилетки, партия рассчитывает на действенную помощь со стороны наших ученых...

Л. И. БРЕЖНЕВ.

До Пахтачи дорога накатанная, а все же за сто километров ехать автобусом, даже ведомственным, — не близко. Что за надобность двинула сюда десяток ученых Самаркандского сельскохозяйственного института?

— Резервы,— коротко сказал ректор института, профессор Кадыр Хатамов.

— Резервы — в передовом районе, награжденном недавно переходящим Красным знаменем ЦК КПСС, Совета Министров СССР, ВЦСПС и ЦК ВЛКСМ?

— Именно. Отстающие районы и хозяйства подтягивать до уровня передовых — это естественно. А вот в районе, где практически сделано все для интенсификации производства, найти резервы дальнейшего роста — это существеннее.

Что ж, в пожелательном плане это не вызывает сомнений. Но насколько реальна помощь ученых в поиске этих резервов?

Начнем с той поездки, которую совершили ученые в Пахтачийский район. Они провели научно-практическую конференцию «О резервах повышения эффективности сельскохозяйственного производства в хозяйствах Пахтачийского района».

Группа ученых изучила положение дел, проанализировала успехи и просчеты района. Как сказала мне первый секретарь райкома партии, Герой Социалистического Труда Зулейха Норкулова, «мы и сами не ожидали, что у нас столько резервов!»

В чем их суть?

Профессор Е. Горелов: В районе почти 19 тысяч гектаров посевной площади. Из них под люцерной 2.750 гектаров, под ячменем — 41, под кукурузой — 1.025 и свеклой — 88 гектаров. Урожайность этих культур невысока, и район испытывает трудности в кормах. Предложено на хлопковых посевах, где не освоены хлопково-люцерновые, внедрить четырехпольные хлопково-зерновые севообороты, в которых на одной площади можно выращивать пшеницу с пожнивными посевами сои или кукурузы «краснодарская-5» на зерно. Это позволит с каждых 100 гектаров получать дополнительно 1.250 центнеров зерна, много кормов. Хлопковость возрастет при этом на 5 процентов, с каждого гектара дополнительно будет получено продукции на 500 с лишним рублей.

Доцент П. Бабаев: Важно улучшить раннюю диагностику заболеваний скота. И вновь все упирается в качество кормов.

Доцент И. Исманлов: Птицеводство района имеет большие резервы. Многие хозяйства района практикуют напольное содержание птицы. Надо перейти на клеточное, установить ультрафиолетовые облучатели, довести плотность посадки до 4-х голов на квадратный метр.

Свои предложения внесли кандидат экономических наук Н. Саваев, заведующий отделом райкома партии И. Умиров, главный агроном районного управления сельского хозяйства Н. Хамраев, начальник орткомхозного отдела районного управления сельского хозяйства М. Пирназаров.

Глубокая заинтересованность партийных и хозяйственных работников в практических результатах исследований дала возможность найти новые резервы для дальнейшего развития сельскохозяйственного производства Пахтачийского района.

По нескольким направлениям осуществляется связь ученых института с производством. В растениеводстве — агротехника промежуточных культур, в частности суданки и сои, в связи с этим переход на четырехпольный севооборот. Интересны работы по хлопчатнику, его агротехнике. Третье направление — по картофелеводству. Многое делается по селекции культур, защите растений, ветеринарии, производству каракульчи, козоводству, каракулеводству, экономике сельскохозяйственного производства. По заказам «Узпитцепрома», треста каракулеводческих совхозов, Всесоюзного института удобрений и почвоведения, объединения «Алтайсельмаш», многих колхозов и совхозов заключены хозяйственные договоры на сумму около 400 тысяч рублей. Сейчас главное — укрупнение тем исследований. Недавно их было более 100, теперь — 36, на пятилетку 1981—1985 годов предусмотрено семь глобальных тем, чтобы на каждую из них работало комплексно несколько кафедр, и даже есть темы межфакультетного значения. Это позволяет централизовать исследования, сконцентрировать оборудование, приборы, средства, научные силы.

За этим виден вещественный результат научного поиска.

Группа ученых института под руководством профессора Евгения Потаповича Горелова внедрила посевы сои в Пастдаргомском и Самаркандском промкомплексах по выращиванию крупного рогатого скота, в колхозах имени Энгельса Иштыханского и «Октябрь» Джамбайского районов.

В пожнивных посевах лучший урожай дают сорта «ранняя-6», «Кубань», «смена» и «янтарная». Сеют их по зяби на фоне 300 килограммов суперфосфата. Перед севом проводят культивацию с внесением 60 килограммов азота на гектар, затем почву обрабатывают тяжелой дисковой бороной. В междурядьях 60 сантиметров на метре размещают 25—27 растений, что дает густоту стояния не менее 300 тысяч на гектаре. Соя быстрее развивается при гнездовом посеве. За вегетацию дают 3—5 поливов через каждые 20—25 дней нормой 600—800 кубометров воды на гектар. Для уборки используют зерновой комбайн, при этом зазор между зубьями барабана и деки увеличивают на 2,5—3 сантиметра. Режущий аппарат хедера устанавливают на самый низкий срез, комбайн направляют вдоль рядков.

При такой технологии себестоимость центнера сои не превышает 13—14 рублей при реализационной цене 26 рублей за центнер.

Соя содержит 35—40 процентов белка, в составе которого много незаменимых аминокислот, а также около 30 процентов углеводов и 20 процентов жира. Это позволяет перерабатывать сою на растительное молоко и заменять им молоко цельное на выпойке молодняка. Выгоды это сулит огромные — экономится цельное молоко, стоимость килограмма соевого молока не превышает копейки.

Для приготовления молока бобы замачиваются на сутки в воде при температуре 20—25 градусов. Происходит сложный ферментативный процесс, образуется эмульсия, которую разбавляют десятью объемами кипяченой воды при температуре 60 градусов. После получасового отстаивания получается молоко, которое содержит 2—2,5 процента жира, 5 процентов белка. По этим показателям и общей питательности оно приближается к коровьему. Соевое молоко свертывается под действием соли или уксусной кислоты, превращается в творожную массу, которую можно давать птице. А соевый жмых эффективен при выращивании бройлеров. Его в этом случае дают в смеси с комбикормами.

Заслуживают внимания предложения и рекомендации ученых института по силосованию отходов винных и плодово-овощных заводов, по производству каракульчи, интенсификации производства говядины в условиях промкомплекса, по борьбе с гельминтозными заболеваниями каракульских овец и другие.

Подробнее расскажем о поиске в картофелеводстве, поскольку перед республикой стоят большие задачи по увеличению производства этого продукта, а урожайность картофеля растет не такими темпами, какими хотелось бы.

Разработки ученых Диамата Абдукаримова и Мамадали Лукова по этой культуре внедрены в колхозе имени Крупской Ургутского района и в совхозе «Багизаган». Как считают ученые, главная беда отрасли — неполнота посадок, неполнота всходов. По рекомендованной ими агротехнике густота растений картофеля доведена до 70 тысяч на гектаре, за счет чего получено по 250 центнеров клубней с гектара. При высокой густоте стояния урожайность каждого куста несколько ниже, но в расчете на гектар при загущенной посадке картофеля (70 на 20 сантиметров) накапливается больше клубней, чем при обычной схеме. При этом значительно увеличивается и число клубней семенной фракции — от 30 до 80 граммов.

Нет предела научному поиску. И нет предела внедрению мыслей ученого в хозяйственную практику. Об этом свидетельствует опыт работы коллектива Самаркандского сельскохозяйственного института, равного среди десятка других подобных учреждений, которые могут столь же плодотворно отдавать научный поиск процветанию хозяйственной деятельности колхозов и совхозов республики. Сделать это необходимо потому, что «...в центр всей работы... надо поставить ориентацию на конечные результаты производства, поиск наиболее эффективных и экономических путей их достижения».

За учеными — важнейшее слово в решении этой задачи.

В. ШАПОВАЛОВ.
Спец. корр. «Правды Востока».

Пахтачи — Самарканд.

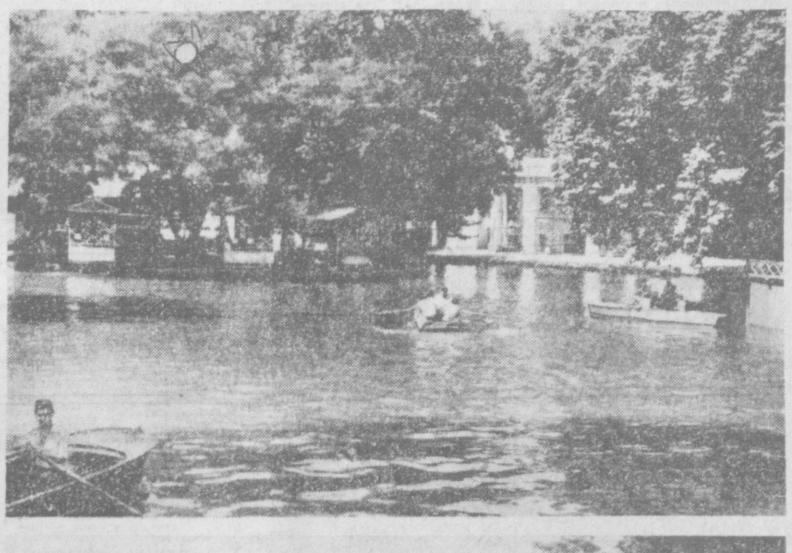

Парку культуры и отдыха г. Намангана более 100 лет. Официальное его открытие состоялось в 1926 году, с этого момента он стал любимым местом отдыха трудящихся. 28 апреля 1938 года решением горисполкома наманганскому парку было присвоено имя Александра Сергеевича Пушкина. Больше половины площади парка занято зелеными насаждениями. Здесь свыше трех тысяч деревьев, около 60 тысяч кустарников. Гордость парка — вековые чинары, высаженные еще в конце прошлого века. К услугам посетителей — зеленый театр, кинолекторий, летний и зимний кинолектории, танцевальная площадка, хорошо оборудованная библиотека, прокат детского инвентаря, лодочная станция, биллиардная, шахматно-шашечная база, площадка сказок. Здесь каждый находит занятие по душе. Стали традиционными дни коллективного отдыха предприятий, учреждений города.

В последние годы парк отмечен 20-ю Почетными грамотами и дипломами министерств культуры СССР и Узбекской ССР, ему присвоено почетное звание «Лучший парк культуры и отдыха в стране». Он стал лауреатом Всесоюзного смотра парков и занесен во Всесоюзную книгу почета, а в честь годовщины со дня рождения В. И. Ленина как победителю Всесоюзного смотра ПКиО им. Пушкина вручено памятное Красное знамя на вечное хранение. На снимках: в парке А. С. Пушкина г. Намангана.

Фото А. ВАЛИЕВОЙ.

ПОСТАВКА ПРОДУКЦИИ НАЧАЛАСЬ

ФЕРГАНА. **(Соб. корр.).** Производство триацетилцеллюлозы, недавно пущенное на Ферганском заводе азотных удобрений, постепенно набирает ускорение. Новое производство будет вырабатывать исходное сырье для заводов химического волокна. Молодой коллектив прилагает усилия для быстрейшего освоения мощностей. На днях в адрес энгельсского производственного объединения «Химволокно» отгружена первая промышленная партия триацетилцеллюлозы. Параллельно специалисты ведут наладку другой технологической линии, предназначенной для выпуска еще одного вида сырья — диацетилцеллюлозы.

ДОМ КАЧЕСТВА

СЫРДАРЬЯ. **(Соб. корр.).** Распахнул двери первый в области Дом качества, метрологии и стандартизации. Начальник Сырдарьинской лаборатории Госнадзора за стандартами и измерительной техникой Х. С. Саидбеков рассказывает:

— Показать все лучшее, пропагандировать трудовые свершения коллективов города и района, их неутомимый творческий поиск, передовой опыт, содружество с наукой и техникой — такую цель ставит Дом качества.

Развернута экспозиция лучших образцов продукции хлебокомбината, Бахтского хлопкоперерабатывающего завода, комбината строительных материалов. Созданный при Доме качества методический совет сейчас готовит семинар специалистов и новаторов об опыте внедрения комплексной системы управления качеством продукции.

К дням литературы и искусства Азербайджанской ССР в Узбекистане

ЕЩЕ ОДНА СТРАНИЦА

Дебют Расима Балаева в кино был ошеломляющим — никому не известный актер превосходно сыграл великого поэта четырнадцатого века в фильме «Насими», стал участником сразу двух кинофестивалей — седьмого Всесоюзного в Баку и третьего Международного в Ташкенте, получил премию за лучшую мужскую роль и множество предложений сниматься.

И мало кто вспомнил тогда, что до этого Балаев, только что окончивший Азербайджанский государственный институт искусств, снялся в крошечной роли у режиссера В. Жалакявичуса в картине «Это сладкое слово свобода!», съемки которой проходили и в Баку. Но сам Расим считает Витаутаса Жалакявичуса своим учителем и благодарен ему за первый приобретенный опыт.

Однако настоящая проба сил состоялась именно в «Насими».

Здесь, на репетициях и съемках под руководством постановщика Гасана Сеидбейли, отшлифовывались природные актерские качества Р. Балаева, шел процесс постижения глубинных пластов мастерства. Выбор режиссера тогда озадачил многих. Доверить новичку, молодому и неопытному актеру, сложнейшую роль поэта-бунтаря, философа, гуманиста, титанической личности, воспевавшей «венец всего живущего» — Человека, его разум и талант познавать и преобразовывать мир — в этом было немало риска.

Но гораздо больше было внутренней режиссерской зоркости и удивительной веры в возможности Расима Балаева, а еще больше — кропотливейшей, воистину титанической работы постановщика и актера над образом Насими.

Я видела Расима Балаева на самых первых репетициях, задолго до съемок. Он выглядел тогда очень замкнутым, молчаливым, даже суровым и необщительным человеком. И только потом, после выхода фильма, я поняла, что то была особая, непостижимая в совсем молодом актере постоянная обращенность внутрь себя, полная сосредоточенность на роли, которую ему предстояло сыграть...

Насими — Балаев сразу же покорял в начале картины своим спокойствием и убежденностью, достоинством и мудростью, которые были так удивительны в юноше, только начинающем взрослеть. Потом события, сотрясавшие страну, где родился поэт, откладывали отпечаток жестокости на его лице, стирали улыбку, которая раньше то и дело возникала в уголках его губ и освещала лицо. В конце фильма Насими предстает перед нами измученным, седым и постаревшим, но не время состарило его, а горе, боль за свою землю, за свой народ, порабощенный завоевателем Тимуром.

Но неизменной оставалась верность поэта своим убеждениям даже перед лицом смерти, его мощная вера в красоту и духовную силу человека. Все это было передано молодым актером с подлинным драматизмом.

Дальше роли «пошли косяком». Балаев снялся в азербайджанских лентах «Твой первый час», «Мститель из Гянджебасара», «Свет погасших костров», в картинах других студий,— имени М. Горького и «Таджикфильм» — «Всадник с молнией в руке» и «Осада».

В одном из интервью актер признавался, что дороги ему все сыгранные роли, в том числе Надир из трехсерийного телевизионного фильма «Иду на вулкан» и Джаби из «Удара в спину». Но, сопоставляя эти две — большую и маленькую — роли, отчетливо понимаешь простую истину: настоящему актеру нужна настоящая драматургия. И там, где ее нет, Расим Балаев на экране существует лишь во внешней своей ипостаси, а внутренние его резервы попросту дремлют, ибо для них нужен широкий жизненный плацдарм, размах материала, глубокий творческий импульс.

Роль, в которой интересно осуществился сплав его внешних и внутренних возможностей, Расим Балаев сыграл недавно в фильме режиссера Юлия Гусмана «Дачный домик для одной семьи». Драматургия Рустама Ибрагимбекова позволила ему создать здесь характер неординарный средствами убедительными и тонкими.

Теперь судьба вновь привела его к образу крупномасштабному, захватывающему своей глубиной и силой. Расим Балаев снялся в картине режиссера Эльдара Кулиева «Бабек», где сыграл заглавную роль легендарного народного героя, предводителя мощного крестьянского восстания, направленного против поработителей. Этот фильм только что посмотрели ташкентские зрители — он был представлен на VI Международный кинофестиваль стран Азии, Африки и Латинской Америки.

Эта работа стала не только еще одной страницей творческой биографии Расима Балаева — она открыла нам не известные пока грани его дарования.

З. МУХИНА.

ТВОРЕЦ ТАНЦА

Имя Исахара Акилова, народного артиста Узбекской ССР, лауреата Государственной премии имени Хамзы, мастера народного танца, балетмейстера, режиссера, знают не только в нашей республике.

Его замечательное искусство вобрало в себя все многообразие узбекских танцев, всю их «географию».

Уроженец Самарканда, Исахар Акилов впервые познал красоту народного танца в этом древнем городе, приобщился к сокровищам народной музыки и к классическому наследию узбекского и таджикского народов.

Работая в Бухарском музыкально-драматическом театре, Исахар Акилов изучает вокальную, инструментальную и танцевальную музыку древней Бухары у замечательных знатоков шашмакома. В Хорезме, встречаясь с известными исполнителями народной музыки, песни, танца, он познает самобытное искусство этого края. Навсегда завоевали сердце Исахара Акилова музыка, песни и танцы Ферганской долины.

Его учителями стали знаменитые мастера Юсуф Кизык Шакарджанов, Уста Алим Камилов, Тамара Ханум, Мухитдин Кари-Якубов, Тохтасын Джалилов, Ахмеджан Умурзаков, Абдукадыр Исмаилов. Многому научился он у Маннона Уйгура, Етима Бабаджанова, Алима Ходжаева и других деятелей театра.

Сначала в студиях при театрах, затем в Ташкентской балетной школе Исахар Акилов овладевает профессиональными знаниями, совершенствует свое мастерство. Важную роль в его творчестве сыграли поездки в Москву, участие в декадах узбекской литературы и искусства, встречи, учеба у знаменитых мастеров русского искусства Г. Улановой, И. Моисеева, М. Лавровского и других.

На протяжении всей своей творческой деятельности Исахар Акилов занимается изучением, развитием, совершенствованием узбекского танцевального искусства.

— Как геолог, — рассказывает он, — я искал, изучал, записывал музыку, костюмы и танцевальные ритмы «Шашмакома». Собрал все это в одну золотую чашу, в которой таились разнообразные богатства искусства узбекского народа... И при постановке сольных и массовых танцев, воплощении их на сцене безусловно учитывал дух современности.

Более четырехсот массовых и сольных танцев создано Исахаром Акиловым. Они прочно вошли в репертуар художественных коллективов и солистов Узбекистана и других братских республик Средней Азии и Казахстана. Их с блеском исполняют ансамбли «Бахор», «Шодлик», «Лязги», народные артистки СССР Галия Измайлова и Бернара Карриева, другие известные наши танцовщицы. Массовые и сольные танцы, поставленные Исахаром Акиловым, есть в репертуаре Государственного академического ансамбля народного танца СССР, которым руководит народный артист СССР Игорь Моисеев.

Его танцы исполняют известные мастера Индии, Ирана, Пакистана.

Танцы Исахара Акилова отличают не только национальный колорит, самобытность, но и богатство, разнообразие формы, эмоциональность, оптимизм, содержательность.

И. Акилов осуществил постановку многих танцев в художественных фильмах «Очарован тобой», «Об этом говорит вся махалля», «Рудаки», «Хасан-арбакеш», «Сказание о Сиявуше», «Крушение эмирата», «Шашмаком» и других.

Творчество Акилова связано с творчеством известных композиторов Н. Миронова, В. Успенского, Р. Глиэра, М. Ашрафи, Т. Садыкова, Т. Джалилова, Ю. Раджаби и других.

В первых узбекских музыкально - драматических спектаклях «Халима», «Фархад и Ширин», «Лейли и Меджнун», затем в первой узбекской опере «Буран» М. Ашрафи и С. Василенко, в первых узбекских балетах «Пахта», «Шохида», «Гуландом» И. Акилов участвовал и как исполнитель ролей, и как балетмейстер.

К празднованию 527-летия со дня рождения Алишера Навои в театре оперы и балета имени Навои была осуществлена постановка второй редакции балета «Сухайль и Мехри» композитора М. Левиева, которую тепло приняли зрители и высоко оценила критика. Так было и в Москве, где ГАБТ имени А. Навои гастролировал в 1972 году.

Постановщики этого балета — Исахар Акилов и его дочь — молодой балетмейстер Зулейха Акилова.

Это вообще интересное явление — семья Исахара Акилова. Его жена народная артистка Узбекской ССР Маргарита Акилова — солистка-танцовщица, балетмейстер. Много лет отдала она не только развитию профессионального искусства, но и художественной самодеятельности. Руководимый ею коллектив народного танца Ташкентского текстильного комбината известен не только в нашей стране — три года назад на международном фестивале фольклорного танца в Венгрии он завоевал высшую награду — «золотую туфельку».

Старшая дочь Акиловых Вилоят — заслуженная артистка Узбекской ССР, солистка ансамбля песни и танца «Шодлик». С ее искусством знакомы во всех советских республиках. Вилоят Акилова танцевала в Венгрии, Чехословакии, Афганистане, Финляндии, Бельгии, Болгарии, Италии и других странах.

Зулейха Акилова, выпускница Московского театрально-художественного института имени А. В. Луначарского, теперь балетмейстер, лауреат Всесоюзного конкурса балетмейстеров в области эстрадного искусства.

Гавхар Акилова закончила Ташкентскую государственную консерваторию, преподает хоровое дирижирование в Институте культуры.

Младшая дочь Акиловых — Лола — закончила Ташкентское хореографическое училище, солистка Узгосфилармонии.

Юсуф Акилов учится в Ташкентском государственном музыкальном училище имени Хамзы по специальности эстрадное искусство.

Так что эстафету искусства Исахара Акилова продолжают не только его многочисленные ученики, коллективы, но и его дети.

2 и 3 июня в Концертном зале имени Я. М. Свердлова состоятся творческие вечера народных артистов Узбекской ССР Исахара Акилова и Маргариты Акиловой. Зрители встретятся с любимыми артистами.

Тахир ДЖУМАЕВ.
Заслуженный деятель искусств Узбекской ССР.

ФАБРИКА НА ЦЕЛИНЕ

УЛУГБЕК. **(Общ. корр. В. Попондопуло).** В урочище Агалык готовится к пуску первая очередь утиной фабрики. На двадцати четырех гектарах размещается свыше шестидесяти производственных объектов. При освоении проектной мощности предприятие будет выращивать свыше двух миллионов уток в год.

Расширяется и действующая в Придаргомской степи птицеводческая фабрика. Она займет первое место в области по производству яиц.

ЛЕНИНСКИЙ ЗАЧЕТ В ДЕЙСТВИИ

Вчера в Ташкенте состоялась республиканская научно-теоретическая конференция «Ленинский зачет в системе коммунистического воспитания молодежи». В ней приняли участие секретари обкомов, горкомов, райкомов комсомола, ученые, педагоги. Конференцию открыл первый секретарь ЦК комсомола Узбекистана Э. Гафурджанов. С докладом по теме конференции выступил секретарь ЦК ЛКСМ Узбекистана У. Сайдаматов.

Более 2.700 тысяч юношей и девушек республики участвуют сейчас в Ленинском зачете. Среди них школьники и студенты, рабочие и колхозники, инженерно-технические работники, творческая молодежь. В комплексных планах участников зачета большое место отводится изучению теоретического наследия классиков марксизма-ленинизма, документов КПСС и Советского государства, работ товарища Л. И. Брежнева.

Теоретическая закалка способствует формированию активной жизненной позиции молодежи. В республике широкое распространение получило движение «Пятилетке эффективности и качества — энтузиазм и творчество молодых». В нем участвует 1.200 тысяч молодых производственников. Более 50 тысяч из них решили выполнить за 10-ю пятилетку два пятилетних задания, многие уже сдержали свое слово.

Одно из направлений Ленинского зачета — работа молодежи по повышению качества продукции. Более 22 тысяч комсомольцев работают сейчас с личным клеймом. Комсомольское шефство осуществляется над 597 изделиями с государственным Знаком качества. За четыре года пятилетки молодые новаторы подали 85 тысяч рационализаторских предложений с экономическим эффектом в 99 миллионов рублей.

Где бы ни трудились участники Ленинского зачета — в поле или в цехе, на ферме или стройке, везде для них главным стал принцип «Учимся коммунизму, строим коммунизм».

На пленарном заседании, на занятиях по секциям участники конференции обменялись опытом организации Ленинского зачета, работы по коммунистическому воспитанию молодежи.

А. ОВЧИННИКОВ.

Отзвенел последний звонок, и в школах республики началась самая горячая и ответственная пора. Ребята садятся за парты, чтобы выдержать экзамен года, продемонстрировать знания, полученные в родной школе за десять лет. Эти снимки сделаны в 103-й ташкентской школе. На первом — конверт с темой сочинения берет ученица младших классов, чтобы вручить его выпускнику. На втором — конверты уже вручены, и в просторном актовом зале сразу четыре десятых класса приступили к сочинению. Третий снимок сделан во дворе школы: интересно, кто волнуется больше—экзаменуемые или их мамы!

Фоторепортаж Л. ГУСЕИНОВА.

ПОРА БЫ ВЛАСТЬ УПОТРЕБИТЬ...

АДРЕС БРАКОНЬЕРА ИЗВЕСТЕН

Он проживает на территории колхоза «Ленинизм» Багатского района. И на протяжении ряда лет браконьерствует на водоемах Хорезма.

Много раз инспектора рыбнадзора задерживали Джумабая Рузметова с поличным. В последний раз в конце прошлого года он попался на ургенчском колхозном рынке, куда с шофером Алазаром Абдуллаевым, проживающем на территории колхоза имени Ленина Хазараспского района (машина «ЗИС-151», бортовой номер 30—64 ХРА), привез добычу, пойманную запрещенными орудиями лова,— 543 толстолобика, 98 сазанов, 2 белых амура и другую рыбу, нанеся ущерб государству в 3.238 рублей.

Опустошитель водоемов Рузметов вовлекал в свои темные дела и сыновей. Неоднократно задерживали семью браконьера работники Хорезмской инспекции рыбоохраны. Пять лет назад за злостное браконьерство Рузметов привлекался к уголовной ответственности, но вывода из этого не сделал. И вот 31 августа 1977 года вместе с сыновьями Русланом и Сатимом он забрасывает невод на озере Янгиашак, и снова попадается. У браконьеров изымают 18 аральских усачей, 4 жереха, пять сазанов и много другой рыбы. На сей раз ущерб, нанесенный государству, составляет 410 рублей.

Материалы на нарушителей закона были направлены в областную прокуратуру. Оттуда их переслали прокурору Багатского района. Но меры своевременно приняты не были.

Оставшись безнаказанным, Рузметов стал действовать еще наглее. 31 декабря 1978 года во время рейда органов рыбоохраны, милиции и общественных инспекторов браконьера задержали уже на Каладжикской системе озер. С утра и до позднего вечера вели наблюдение за браконьером. И только когда улики были налицо, старший государственный инспектор Р. Курамбаев дал команду задержать хищников. В 29 сетях было 60 толстолобиков, 22 леща, 45 щук, 6 аральских усачей и много другой рыбы ценной породы. Был нанесен ущерб в сумме 745 рублей.

Материалы на браконьера снова были направлены в прокуратуру. И снова областная прокуратура переправила их в районную.

Прокуратура и РОВД Багатского района никаких мер не приняли.

Слишком вольготно чувствует себя браконьер на водных просторах. Пора бы и власть употребить.

М. МАХМУТОВ.
Общественный инспектор рыбоохраны.

Зам. редактора
И. К. КОСТИКОВ.

Острое слово Насреддина

ЗОНТИК НАД ПАРТАМИ

В СЕНТЯБРЕ прошлого года коллектив преподавателей и учащихся школы № 7 Сергелийского района справил новоселье. Вместо радости новое здание принесло много непредвиденных забот и хлопот.

Едва ушли строители, как за ними «потянулись» двери классов и кабинетов. Нет, петли тут ни при чем—двери отстают от стен и валятся вместе с коробками. А первый дождь окончательно развеял радужные мечты. На головы учеников закапала вода, да так обильно, что без зонтика за партами не усидеть.

Никакие мольбы, просьбы, **призывы** к совести не **помогают.** Руководители Сергелийского треста № 153 Т. Хан и Э. Давыдов обходят свое детище стороной. Знать, опасаются. Вдруг и на их головы свалится дверь или увесистый кусок штукатурки.

Так и живет школа. Пожарным она платит штрафы за то, что нет сигнализации. Санэпидстанция наказывает за плесень на стенах посудомоечной — бездействует вентиляция. Городское управление народного образования упрекает дирекцию школы за то, что не работают кабинеты биологии и химии. А как им действовать, когда там сантехническая система барахлит.

«Как жить и работать?— пишут Насреддину преподаватели и родители учащихся седьмой школы. — Эту зиму с горем пополам перезимовали. А что дальше? Так и будут бракоделы строители ходить в передовиках, а мы за них латать дыры? Или что-нибудь изменится? Может, строители все-таки выполнят те обещания, о которых они писали в гарантийных письмах, когда сдавали школу?»

Выходит подрядчик сдавал, а заказчик принимал гарантированный брак. В таких случаях обычно говорят: оба хороши.

П. САЯПИН.
г. Ташкент.

«ГАЗОВАЯ» ЛОВУШКА

УВАЖАЕМЫЙ Ходжака! Мы, жильцы дома № 3 по улице А. Кадыри, радовались, когда в начале декабря прошлого года справляли новоселье. Потом, чуть погодя, поняли, что попали «в ловушку», которую устроили работники ПМК треста «Ферганаирстрой» и горжилуправления. Первые сдавали, а вторые принимали дом, не заметив, что ни в одной из 48-ми квартир нет газа. Подключение затянулось. Пять месяцев живем, как говорится, на сухом пайке.

Не подумай, мудрец, что о своеобразной ловушке не знают должностные лица. Обращались мы и в горжилуправление, и в горисполком, да все безрезультатно. Посоветуй, как быть дальше? Может, керосинки поставить на газовые плиты? А?

От имени жильцов дома
К. ДАДАДЖАНОВА.
г. Фергана.

ЭЛЕКТРОКОНТРАСТЫ

ПО ДОЛГУ службы, мудрец, пришлось побывать в Шуртане. Меня удивило, что в поселке освоителей газового месторождения мало света. В ночное время люди ходят по улицам на ощупь. Такое незаслуженное затемнение трудно объяснить. То ли лампочек не хватает, то ли тут каждый киловатт на счету?

Зато подъезжая к железнодорожному переезду, что в Карши, издали видно, как сияет пост ГАИ, весь увешанный гирляндами лампочек накаливания. Без преувеличения скажу: дефицитных «светил» здесь нанизано столько, что их хватило бы осветить пять таких поселков, как Шуртан.

Отчего и почему, Ходжака, такие резкие контрасты?

Р. БОРИСЮК.
Старший инженер СУ-9.
Кашкадарьинская область.

ПОЧТА БЛИЗКАЯ И ДАЛЕКАЯ

ПОМНИШЬ, афанди, как мучительно долго добиралась до адресатов почта во времена эмиров и баев? Проходили недели и месяцы, пока джигиты почтового дела пробивались к пунктам назначения через горы, степи, пустыни.

Ныне, слава аллаху, у связистов не гужевой, а автомобильный и железнодорожный транспорт, стремительная, как разящее слово, авиация. Поэтому, аксакал, достигло предела изумление специалистов института «Средазгипропроект». Они не в силах понять, отчего происходят бесконечные перебои с доставкой газет и журналов.

Почта буквально под боком, но гидротехники в поисках нужной информации вынуждены спрашивать где-то на стороне недополученные номера журналов «Внедренные изобретения», «Изобретения в СССР и за рубежом», «Геодезия и картография» и другие специальные издания.

Сколько раз говорили работникам связи, что кувшин терпения давно переполнен. Почтенный начальник 64-го почтового отделения Г. Завершинская и досточтимая заместитель начальника Фрунзенского районного узла связи А. Уварова постоянно обещают принять меры, однако недозволенные срывы в доставке продолжаются.

За четыре месяца текущего года институт недополучил 44 номера газеты «Правда», 50 — «Известий», 40— «Труда», 35 — «Правды Востока», десятки номеров «Советского спорта», «Коммуниста Таджикистана» и «Советской Киргизии».

Словом, Ходжа-ака, расстояние от «Средазгипропроекта» до отделения связи, как от серьезного до смешного, всего один шаг. А какое, скажи, расстояние от почты до института?

Э. АВАКОВ.
г. Ташкент.

МЕРЫ ПРИНЯТЫ

«СЕРВИС С «СЮРПРИЗАМИ»

В ЗАМЕТКЕ, напечатанной под таким названием 19 января, критиковались сапожники самаркандского Дома быта «Зебо» за безответственное отношение к выполнению заказов.

Заместитель министра бытового обслуживания населения **Н. Джумаева сообщила,** что критика признана правильной. За неоднократное нарушение правил обслуживания, невнимание и запросам клиентов мастер ремонтного цеха **М. Батуров снят** с работы.

Сапоги, о которых упоминалось в заметке, отремонтированы и возвращены заказчице Л. Тодоровой.

Неделя голубого экрана

2 ИЮНЯ—8 ИЮНЯ

ПОНЕДЕЛЬНИК
2 ИЮНЯ

ПРОГРАММА ЦЕНТРАЛЬНОГО ТЕЛЕВИДЕНИЯ «ВОСТОК»

9.00 «Время».
9.40 Утренняя гимнастика.
10.05 Фильм — детям. «Секач-футболист» (Венгрия).
11.25 «В мире животных».
12.25 Фортепьянные произведения Ф. Шопена. По окончании — новости.
15.00 Новости.
15.20 Кинопрограмма «По Турции».
16.00 «Мамина школа».
16.30 Чемпионат СССР по стрельбе из лука.
16.45 «О Дельвиг мой...» Письма. Документы. Воспоминания.
17.45 «Мы строим БАМ».
18.15 «Делай с нами, делай, как мы, делай лучше нас».
19.15 «Приглашение к танцу».
19.30 «Передовой опыт — всенародное достояние».
20.00 «Хорошки». Фильм-концерт.
20.25 Премьера телефильма «Карл Маркс. Молодые годы». 1-я серия.
21.30 «Время».
22.05 Премьера фильма-концерта «Андрей Эшпай».
23.00 «Сегодня в мире».
23.15 «На что способно растение?»

ПРОГРАММЫ УЗБЕКСКОГО ТЕЛЕВИДЕНИЯ

I.

18.15 Программа.
18.20 «Старичок». Мультфильм.
18.30 «Бойчечак».
19.00 «Ёшлик» (рус.).
19.30 «Ахборот» (рус.).
19.45 Концерт ансамбля «Гулзар».
20.30 «Ахборот».
20.50 Навстречу дням литературы и искусства Азербайджанской ССР в Узбекистане.
21.30 Москва. «Время».
22.05 «Июнь — решающий месяц накопления урожая».
22.20 «Праздник дружбы и братства».
23.30 Программа.

II.

20.00 Программа.
20.05 Новости.
20.25 Фильм-концерт.
22.25 «Последнее дело комиссара Берлаха».

ВТОРНИК
3 ИЮНЯ

ПРОГРАММА ЦЕНТРАЛЬНОГО ТЕЛЕВИДЕНИЯ «ВОСТОК»

9.00 «Время».
9.40 Утренняя гимнастика.
10.05 «Любимые стихи».
10.35 «Карл Маркс. Молодые годы». Телефильм. 1-я серия.
11.40 «Творчество народов мира». Венгрия.
12.10 Программа телевизионных документальных фильмов.
15.00 Новости.
15.20 «Наш Пушкин». Документальный фильм.
16.00 «Родная природа».
16.20 Фильм — детям. «Назначаешься внучкой». Телефильм. 1-я серия.
17.25 «Чему и как учат в ПТУ».
17.55 «Творчество юных».
18.25 «Игрушки». Документальный фильм.
18.35 «Село: дела и проблемы».
19.00 «В каждом рисунке — солнце».
19.15 «Сегодня в мире».
19.30 «Спутник кинозрителя».
20.05 «Знаменосцы трудовой славы».
20.20 «Карл Маркс. Молодые годы» 2-я серия
21.30 «Время».
22.00 Чемпионат СССР по футболу. «Торпедо» — «Динамо» (Москва).

ПРОГРАММЫ УЗБЕКСКОГО ТЕЛЕВИДЕНИЯ

I.

11.25 Программа.
11.30 «В кругу веселых».
12.00 «Волшебный халат». («Азербайджанфильм»).
17.45 Программа.
17.50 Фильм — детям.
17.55 «Солнечный круг» (рус.).
18.25 «Ленинский университет миллионов».
18.45 «Ахборот» (рус.).
19.00 Чемпионат СССР по футболу. «Пахтакор» — «Шахтер» (Донецк).
20.50 Программа Азербайджанского телевидения.
21.30 Москва. «Время».
22.00 Программа Азербайджанского телевидения (продолжение).

II.

20.00 Программа.
20.05 Новости.
20.25 «Гюлеш». («Азербайджантелефильм»).
21.35 «Эстафета» (рус.).
22.00 «У озера». Художественный фильм. 1-я серия. «Отец».

СРЕДА
4 ИЮНЯ

ПРОГРАММА ЦЕНТРАЛЬНОГО ТЕЛЕВИДЕНИЯ «ВОСТОК»

9.00 «Время».
9.40 Утренняя гимнастика.
10.05 Концерт детских коллективов.
10.20 «Карл Маркс. Молодые годы» 2-я серия.
11.25 «Клуб кинопутешествий».
12.25 В. Моцарт. Трио для кларнета, альта и фортепьяно.
15.00 Новости.
15.20 «Сельские будни».
15.40 «Учителю — урок музыки».
16.40 «Русская речь».
17.10 Спортивная программа.
17.50 «Стартует летняя трудовая».
18.20 «Объектив».
18.50 «Квакша». Мультфильм.
19.15 «Сегодня в мире».
19.30 «Жизнь науки».
20.00 Песни Р. Шумана.
20.25 «Карл Маркс. Молодые годы». 3-я серия.
21.30 «Время».
22.05 «Лица друзей».
22.50 «Сегодня в мире».
23.05 Международный фестиваль народной музыки и танца в Конфоланс (Франция).

ПРОГРАММЫ УЗБЕКСКОГО ТЕЛЕВИДЕНИЯ

I.

11.25 Программа.
11.30 «Маленький джигит».
12.30 К Всемирному дню охраны окружающей среды (рус.).
13.30 «Включите северное сияние». Художественный фильм.
18.15 Программа.
18.20 Фильм — детям.
18.30 «Камалак».
19.00 «Бригадный подряд в автомобильном транспорте».
19.30 «Ахборот» (рус.).
19.45 «Кокон — наше богатство».
20.00 «Сердце всегда в пути».
20.30 «Ахборот».
20.50 Концерт заслуженного артиста Азербайджанской ССР Ислама Рзаева.
21.30 Москва. «Время».
22.05 Торжественный вечер, посвященный открытию дней литературы и искусства Азербайджанской ССР в Узбекистане.

II.

20.00 Программа.
20.05 Новости
20.25 «Кем быть?»
21.55 «На полях столичной области».
22.25 «У озера». Художественный фильм. 2-я серия. «Дочь».

ЧЕТВЕРГ
5 ИЮНЯ

ПРОГРАММА ЦЕНТРАЛЬНОГО ТЕЛЕВИДЕНИЯ «ВОСТОК»

9.00 «Время».
9.40 Гимнастика.
10.05 «Стартует летняя трудовая».
10.35 «Карл Маркс. Молодые годы» 3-я серия.
11.40 «Зеленый марш».
12.10 «Десять дней и вся жизнь».
15.00 Новости.
15.20 К Всемирному дню охраны окружающей среды.
16.15 Фильм — детям. «Назначаешься внучкой». 2-я серия.
17.30 «Танцует Ирина Колпакова».
17.55 Чемпионат СССР по конному спорту.
18.25 «Ленинский университет миллионов».
19.15 «Сегодня в мире».
19.30 «Народное творчество». Телеобозрение
20.15 «Лето в Суханове».
20.25 «Карл Маркс. Молодые годы». 4-я серия.
21.30 «Время».
22.05 «Кто? Где? Когда?»
23.05 «Сегодня в мире».
23.20 «Гамлет».

ПРОГРАММЫ УЗБЕКСКОГО ТЕЛЕВИДЕНИЯ

I.

11.25 Программа.
11.30 «Падчерица». Кукольный фильм
12.05 «Имя Ленина в сердце каждом»
13.05 Заключительный концерт участников смотра-конкурса педагогических училищ.
17.55 Программа.
18.00 «Радость». Фильм-концерт.
18.25 «По ленинским местам»
18.45 Сегодня — Всемирный день охраны окружающей среды.
19.15 «Животноводство — ударный фронт».
19.20 «Ахборот» (рус.).
19.45 «Айбек». («Узкинохроника»)
20.05 «Пою о тебе, Родина». Фильм-концерт.
20.30 «Ахборот».
20.50 Концерт (повторение).
21.30 Москва. «Время».
22.05 Торжественный вечер, посвященный открытию литературной части дней литературы и искусства Азербайджанской ССР в Узбекистане.

II.

20.00 Программа.
20.05 Новости.
20.55 Реклама.
21.15 «Ёшлик».
21.45 «Свема» вчера, сегодня, завтра» (рус.).
22.05 «Именем закона». Художественный фильм. («Азербайджанфильм»).

Пятница
6 ИЮНЯ

ПРОГРАММА ЦЕНТРАЛЬНОГО ТЕЛЕВИДЕНИЯ «ВОСТОК»

9.00 «Время».
9.40 Гимнастика.
10.05 «Выставка Буратино».
10.35 «Карл Маркс. Молодые годы» 4-я серия.
11.40 Концерт ансамбля песни и танца «Сибирочек».
12.05 «Литературные чтения».
15.00 Новости.
15.20 «Играем в математику».
15.30 «Шахматная школа». «Ответы на письма».
16.30 «Знай и умей».
17.15 «Москва и москвичи».
17.45 «Большая арена юного спортсмена»
18.15 К 60-летию образования Карельской АССР
18.45 Концерт государственного ансамбля песни и танца Карельской АССР «Кантеле».
19.15 «Сегодня в мире».
19.30 Телефильм «Испытательный полет».
20.15 «Концерт-вальс».
20.25 «Карл Маркс. Молодые годы». 5-я серия.
21.30 «Время».
22.05 К 181-й годовщине со дня рождения А. С. Пушкина.
22.40 «Сегодня в мире».
22.55 Г. Свиридов. «Пушкинский венок»

ПРОГРАММЫ УЗБЕКСКОГО ТЕЛЕВИДЕНИЯ

I.

11.25 Программа.
11.30 Концерт для детей.
12.30 «Пиковая дама». Художественное чтение (рус.).
18.00 Программа.
18.05 «Надутый хвастунишка». Мультфильм.
18.15 «Ёшлик».
18.45 «Отдыху трудящихся — государственную заботу» (рус.).
19.15 «Ноз-неъмат бунёдкори».
19.30 «Ахборот» (рус.).
19.45 «Мелодия Дворжака». («Азербайджантелефильм»), (рус.).
20.30 «Ахборот».
20.50 «Андижон самоси». Концерт.
21.30 Москва. «Время».
22.05 «Мир сегодня».
22.35 Песни на стихи Х. Алимджана
23.30 Программа.

II.

20.00 Программа.
20.05 Новости.
20.25 «К новым рубежам» (рус.).
21.55 «Тихая невестка». Телефильм (рус.).

СУББОТА
7 ИЮНЯ

ПРОГРАММА ЦЕНТРАЛЬНОГО ТЕЛЕВИДЕНИЯ «ВОСТОК»

9.00 «Время».
9.40 Гимнастика.
10.05 «Карл Маркс. Молодые годы». 5-я серия.
11.10 «Для вас, родители».
11.40 Тираж «Спортлото».
11.55 «Больше хороших товаров».
12.25 «Народные мелодии».
12.35 «Литературное наследство» «Пушкин и Пушин».
13.45 «Москвичка».
15.00 «Сегодня в мире».
15.15 Фильм — детям. «Озорные братья».
16.30 «Очевидное — невероятное».
17.30 «На арене цирка».
18.15 Беседа политического обозревателя В. П. Бекетова.
18.45 Программа мультипликационных фильмов.
19.20 Концерт ансамбля скрипачей.
20.25 «Карл Маркс. Молодые годы». 6-я серия.
21.30 «Время».
22.05 Концерт.
23.10 Программа документальных фильмов.

ПРОГРАММА УЗБЕКСКОГО ТЕЛЕВИДЕНИЯ

9.55 Программа.
10.00 Новости.
10.10 «Раз словечко, два словечко».
10.35 Концерт.
11.45 «Узбекистан, год олимпийский».
12.15 К дням литературы и искусства Азербайджанской ССР в Узбекистане. «Поэты—детям».
12.45 «Там вдали, за рекой». Художественный фильм.
13.50 К 181-й годовщине со дня рождения А. С. Пушкина. «Живой, как жизнь».
14.20 Заключительный концерт победителей республиканского конкурса самодеятельного эстрадного искусства Узбекистана.
18.15 Программа.
18.20 «Бим Бам, Бом и волк» Мультфильм.
18.35 «Солнечная палитра».
19.05 «Самед Вургун». Документальный фильм («Азербайджантелефильм»).
19.30 «Ахборот» (рус.).
19.45 Выступает ансамбль чангистов (повторение).
20.30 «Ахборот»
20.50 Концерт заслуженного артиста Узбекской ССР К. Рахимова.
21.30 Москва. «Время».
22.05 «Неотложные задачи хлопкоробов».
22.20 К дням литературы и искусства Азербайджанской ССР в Узбекистане «Киноискусство «Страны огней».
23.30 Программа.

ПРОГРАММА ТАДЖИКСКОГО ТЕЛЕВИДЕНИЯ

17.30 Программа.
17.35 Фильм для детей.
18.15 Москва. Беседа политического обозревателя В. П. Бекетова.
18.45 «Костер».
19.15 «Новости».
19.45 «Успеха вам, земледельцы»
20.00 «Ахбор».
20.25 Конец ретрансляции из Душанбе

ВОСКРЕСЕНЬЕ
8 ИЮНЯ

ПРОГРАММА ЦЕНТРАЛЬНОГО ТЕЛЕВИДЕНИЯ «ВОСТОК»

9.00 «Время».
9.40 «На зарядку, становись!»
10.00 «Будильник».
10.30 «Служу Советскому Союзу!»
11.30 «Здоровье».
12.15 «Утренняя почта».
12.45 «По Советскому Союзу».
13.00 «Сельский час».
14.00 «Музыкальный киоск».
14.30 «Адъютант его превосходительства». Телефильм. 4-я серия.
15.45 Премьера телевизионного документального фильма «Город пламенных зорь».
16.15 «Жизнь моя — опера».
17.15 «Клуб кинопутешествий».
18.15 «Давай дружить». Мультфильм
18.30 «Международная панорама».
19.15 «Сегодня — День работников легкой промышленности» Выступление министра легкой промышленности СССР Н. Н. Тарасова
19.30 «По вашим письмам». Музыкальная программа
20.10 «Карл Маркс. Молодые годы» 7-я серия.
21.30 «Время».
22.05 Концерт Государственного Красноярского ансамбля танца Сибири.
22.50 «Спорт для миллионов».

ПРОГРАММА УЗБЕКСКОГО ТЕЛЕВИДЕНИЯ

9.55 Программа.
10.00 Новости.
10.10 «О балете Узбекистана».
11.20 «Народное искусство Азербайджана».
11.55 «Веселые старты».
12.55 Дни литературы и искусства Азербайджанской ССР в Узбекистане «Семеро сыновей моих». Художественный фильм
14.25 «Ёшлик».
15.35 К 181-й годовщине со дня рождения А. С. Пушкина. «Бахчисарайский фонтан».
16.10 Реклама.
18.00 Программа.
18.05 «Мальчик с уздечкой». Мультфильм.
18.15 Передача, посвященная дням литературы и искусства Азербайджанской ССР в Узбекистане.
18.45 «Азербайджанская эстрада». Фильм-концерт.
19.15 «Резервы производства кормов».
19.30 «Ахборот» (рус.).
19.45 «Назм ва наво». Лирика Физули.
20.30 «Ахборот».
20.50 «Назм ва наво» (продолжение).
21.30 Москва. «Время».
22.05 «Сегодня — День работников легкой промышленности».
23.45 Программа.

ПРОГРАММА КИРГИЗСКОГО ТЕЛЕВИДЕНИЯ

17.00 Программа.
17.05 Экран — детям.
17.30 «Это оперетта».
18.30 «Сегодня — День работников легкой промышленности».
19.10 «Слово о Родине».
19.50 Авторский вечер поэта С. Жусуева.
21.00 Концерт-отдых.
21.30 Москва. «Время».
22.05 Фрунзе. Концерт. По окончании — программа передач

СЛУЖБА СПРАВКИ

ОБЪЯВЛЯЮТ КОНКУРСЫ

НА ЗАМЕЩЕНИЕ ВАКАНТНЫХ ДОЛЖНОСТЕЙ:

УЗБЕКСКОЕ НАУЧНО-ПРОИЗВОДСТВЕННОЕ ОБЪЕДИНЕНИЕ «КИБЕРНЕТИКА»

Академии наук Узбекской ССР

ПО ЛАБОРАТОРИЯМ:

заведующего численных методов:

младших научных сотрудников: моделей земной коры (2), повышения помехоустойчивости (2), специальных ЭВМ, информационно-вычислительных сетей Узбекистана, вертолетной кибернетики, расчета водохозяйственных систем, управления биохимическими процессами (2), оптимального проектирования (2), биотехники (2), алгоритмизации и программного обеспечения, проектирования микроэлектронных аппаратур (3), больших систем, потоков и сетей, моделирования информационных процессов.

Документы направлять по адресу: 700125, г. Ташкент, ул. Ф. Ходжаева, 34.

●

СРЕДНЕАЗИАТСКИЙ РЕГИОНАЛЬНЫЙ НАУЧНО-ИССЛЕДОВАТЕЛЬСКИЙ ГИДРОМЕТЕОРОЛОГИЧЕСКИЙ ИНСТИТУТ

(САРНИГМИ)

ПО ОТДЕЛАМ И ЛАБОРАТОРИЯМ:

заведующих: радиолокационных методов исследования облаков, активных воздействий, исследований по нормированию выбросов в атмосферу, изучения загрязнения внешней среды, ледников и снежного покрова, гляциологии;

старших научных сотрудников: изучения загрязнения внешней среды (2), активных воздействий, оперативных гидрометпрогнозов;

младших научных сотрудников: изучения загрязнения внешней среды (2), активных воздействий (5).

Документы посылать на имя директора по адресу: г. Ташкент Г-52, ул. Обсерваторская, 72. Телефоны: 33-61-13, 35-80-59.

Срок конкурсов — месяц со дня опубликования объявлений.

ТЕАТРЫ

ГОСУДАРСТВЕННЫЙ РУССКИЙ АКАДЕМИЧЕСКИЙ ТЕАТР ДРАМЫ им. М. ГОРЬКОГО — **Аэропорт.**

ТАШКЕНТСКИЙ ГОСУДАРСТВЕННЫЙ ТЕАТР ОПЕРЕТТЫ — **Летучая мышь.**

КОНЦЕРТНЫЙ ЗАЛ им. Я. М. СВЕРДЛОВА — **в 17 и 20.00 концерт** артистов югославской эстрады с участием **Ивицы Шерфези и Лидии Кодрич.**

ТАШГОСЦИРК — в 13, 16 и 19.30 большая разнообразная программа с участием фантастико - приключенческого аттракциона **«Человек-невидимка».**

●

НОВОСИБИРСКИЙ ГОСУДАРСТВЕННЫЙ ОРДЕНА ТРУДОВОГО КРАСНОГО ЗНАМЕНИ ДРАМАТИЧЕСКИЙ ТЕАТР «КРАСНЫЙ ФАКЕЛ»

ОБЪЯВЛЯЕТ

ДОПОЛНИТЕЛЬНЫЕ СПЕКТАКЛИ

В ПОМЕЩЕНИИ ТЕАТРА МУЗЫКАЛЬНОЙ КОМЕДИИ

8 июня — **Аморальная история.** **Э. Брагинский, Э. Рязанов.**

15 июня — **Дон Хуан.** **Р. Тома.**

22 июня — **Восемь любящих женщин.** **А. Вампилов.**

29 июня — **Провинциальные анекдоты.**

Начало спектаклей в 19.30.

Справки по телефонам: 33-81-65, 33-42-10.

●

ЦЕНТРАЛЬНЫЙ СТАДИОН «ПАХТАКОР»

3 июня в 19.00

43-й чемпионат СССР

ПО ФУТБОЛУ

Встречаются команды высшей лиги:

«ПАХТАКОР» (Ташкент) — «ШАХТЕР» (Донецк).

Дирекция и общественные организации научно-исследовательского экономического института при Госплане Узбекской ССР выражают искреннее соболезнование кандидату экономических наук заведующей сектором института Р. С. Махмудовой по поводу кончины ее отца

АЛИЛОВА Сеиджутлина.

ПРАВДА ВОСТОКА

АДРЕС РЕДАКЦИИ: 700000, Ташкент-П, ул. Ленина, 41. ТЕЛЕФОНЫ РЕДАКЦИИ: заместители редактора — 33-10-48, 33-72-77; ответственный секретарь — 33-24-68; секретариат—33-34-75; отделы: писем трудящихся и массовой работы — 33-15-20; пропаганды марксистско-ленинской теории и коммунистического воспитания — 32-57-15; партийной жизни и местной печати — 33-41-47; промышленности, капитального строительства, транспорта и торговли — 33-16-38; сельского хозяйства — 33-44-92; науки, школ и вузов — 32-57-13; литературы и искусства — 32-55-10; советского строительства и быта — 33-14-75, внутренней информации, военно-спортивный — 33-81-29; ночной редакции — 33-34-75; прием объявлений — 33-81-42 Собственные корреспонденты: в Ташкенте — 33-42-92, Нукусе — 2-64-57, Самарканде — 8-14-72; Гулистане — 2-17-30; Термезе — 31-45; Ургенче — 6-30-73; Бухаре — 3-13-55; Карши — 68-77; Чирчике — 6-60-90; Фергане — 4-93-32; Андижане — 4-21-22. Диспетчер издательства—32-78-94; дежурный телефонной станции—33-90-50.

Р. 04307. Ордена Трудового Красного Знамени типография издательства ЦК Компартии Узбекистана, г. Ташкент. Индекс 64572. Изд. № Б-425. 1