Пролетарии всех стран, соединяйтесь!

ПРАВДА ВОСТОКА

Газета издается с апреля 1917 года

ОРГАН ЦК КОМПАРТИИ УЗБЕКИСТАНА, ВЕРХОВНОГО СОВЕТА И СОВЕТА МИНИСТРОВ УЗБЕКСКОЙ ССР

№ 140 (19317) ● Среда, 18 июня 1980 года ● Цена 2 коп.

БУДНИ ПОЛЕТА

ЦЕНТР УПРАВЛЕНИЯ ПОЛЕТОМ, 17 июня. (ТАСС). Рабочий день Леонида Попова и Валерия Рюмина сегодня насыщен разнообразными исследованиями.

В рамках обширной программы космического материаловедения завершен очередной эксперимент на установке «Кристалл». Эксперимент проводился с целью получения в условиях микрогравитации полупроводникового материала германия.

Космонавты заменили один из блоков системы автоматического поддержания ориентации и стабилизации станции и выполняют ее контрольные проверки. В ходе этих работ экипаж ведет также фотографирование земной поверхности и отработку методов географической привязки объектов визуальных наблюдений.

По плану медицинских обследований проведено исследование функционального состояния сердечно-сосудистой системы космонавтов во время выполнения физических упражнений. При этом с помощью портативного прибора осуществлялась магнитная запись электрокардиограммы.

С участием экипажа орбитального комплекса планируется эксперимент по одновременному измерению потоков гамма-излучения и заряженных частиц на околоземной орбите и в верхней атмосфере. Измерения будут выполняться с помощью малогабаритного гамма-телескопа «Елена», установленного в бытовом отсеке корабля «Союз-36», и аналогичной аппаратуры, находящейся на высотном аэростате.

По данным телеметрической информации, бортовые системы орбитального научно-исследовательского комплекса «Салют-6» — «Союз-36» работают нормально.

Самочувствие Леонида Попова и Валерия Рюмина хорошее.

ЗВЕЗДНЫЙ ВСТРЕЧАЕТ ИСПЫТАТЕЛЕЙ

После недельного отдыха на космодроме герои испытательного полета на корабле «Союз Т-2» Ю. Малышев и В. Аксенов прибыли 17 июня в Москву.

Среди тех, кто пришел встретить космонавтов на подмосковный аэродром, — инженеры, создававшие корабль, специалисты Центра управления полетом, принимавшие участие в проведении испытательного рейса.

И вот космические испытатели уже на подмосковной земле. Звучит рапорт командира. Героям вручают розы, выращенные в Звездном городке.

На митинге, состоявшемся в Доме культуры Центра подготовки космонавтов, выступили конструкторы, специалисты центра, члены экипажа. Они с гордостью говорили о постоянном совершенствовании советской космической техники, позволяющей решать все более важные народнохозяйственные задачи.

Участники митинга единодушно приняли приветственное письмо Центральному Комитету КПСС, Президиуму Верховного Совета СССР, Совету Министров СССР, Генеральному секретарю ЦК КПСС, Председателю Президиума Верховного Совета СССР товарищу Л. И. Брежневу.

В этот же день ученые и специалисты обсудили вместе с экипажем предварительные итоги полета. Работа испытателей Ю. Малышева и В. Аксенова, всех служб обеспечения полета оценена высоким баллом.

Н. ЖЕЛЕЗНОВ.
Спец. корр. ТАСС.
Звездный городок.

Доска почета

За досрочное выполнение плана заготовок шелковичных коконов на республиканскую Доску почета заносится:

Чимбайский район (секретарь райкома партии Х. Джумуратов, председатель райисполкома Б. Абибуллаева, секретарь райкома комсомола Б. Сейитназаров, директор головной коконосушилки О. Джуманиязов).

Указ Президиума Верховного Совета СССР

О награждении Героя Советского Союза летчика-космонавта СССР тов. АКСЕНОВА В. В. орденом Ленина и второй медалью «Золотая Звезда»

За успешное проведение испытаний в космосе усовершенствованного транспортного корабля «Союз Т-2» и проявленные при этом мужество и героизм наградить Героя Советского Союза летчика-космонавта СССР тов. **Аксенова** Владимира Викторовича орденом **Ленина** и **второй медалью «Золотая Звезда»**.

В ознаменование подвига Героя Советского Союза тов. Аксенова В. В. соорудить бронзовый бюст на родине героя.

Председатель Президиума Верховного Совета СССР
Л. БРЕЖНЕВ.
Секретарь Президиума Верховного Совета СССР
М. ГЕОРГАДЗЕ.

Москва, Кремль.
16 июня 1980 г.

Указ Президиума Верховного Совета СССР

О присвоении звания Героя Советского Союза летчику-космонавту тов. МАЛЫШЕВУ Ю. В.

За успешное проведение испытаний в космосе усовершенствованного транспортного корабля «Союз Т-2» и проявленные при этом мужество и героизм присвоить звание **Героя Советского Союза** с вручением ордена **Ленина** и медали **«Золотая Звезда»** летчику-космонавту тов. **Малышеву** Юрию Васильевичу.

Председатель Президиума Верховного Совета СССР
Л. БРЕЖНЕВ.
Секретарь Президиума Верховного Совета СССР
М. ГЕОРГАДЗЕ.

Москва, Кремль.
16 июня 1980 г.

Указ Президиума Верховного Совета СССР

О присвоении звания «Летчик-космонавт СССР» тов. МАЛЫШЕВУ Ю. В.

За осуществление космического полета на усовершенствованном транспортном корабле «Союз Т-2» присвоить звание **«Летчик-космонавт СССР»** тов. **Малышеву** Юрию Васильевичу.

Председатель Президиума Верховного Совета СССР
Л. БРЕЖНЕВ.
Секретарь Президиума Верховного Совета СССР
М. ГЕОРГАДЗЕ.

Москва, Кремль.
16 июня 1980 г.

ОТЪЕЗД ДЕЛЕГАЦИИ

Из Москвы в Прагу 16 июня отбыла советская делегация во главе с членом Политбюро ЦК КПСС, Председателем Совета Министров СССР А. Н. Косыгиным. Она примет участие в XXXIV заседании сессии Совета Экономической Взаимопомощи.

На аэродроме делегацию провожали член Политбюро ЦК КПСС, первый заместитель Председателя Совета Министров СССР Н. А. Тихонов, секретарь ЦК КПСС В. И. Долгих, другие официальные лица.

* * *

В Праге на аэродроме делегацию во главе с А. Н. Косыгиным встречали Председатель правительства ЧССР Л. Штроугал, секретарь ЦК КПЧ П. Кемпный, другие официальные лица.

(ТАСС).

ПРЕБЫВАНИЕ А. П. КИРИЛЕНКО В ТАТАРИИ

НАБЕРЕЖНЫЕ ЧЕЛНЫ (Татарская АССР), 16 июня. (ТАСС). В Татарской АССР с 13 по 16 июня находился член Политбюро ЦК КПСС, секретарь ЦК КПСС А. П. Кириленко.

В городе Набережные Челны на Камском комплексе по производству большегрузных автомобилей он встретился с руководящим составом объединения, руководителями строительных и монтажных организаций, осуществляющих сооружение заводов комплекса. В ходе состоявшейся беседы были обсуждены наиболее важные проблемы, связанные с завершением строительства этого автомобильного гиганта и ввода в действие его второй очереди. А. П. Кириленко интересовался работой коллективов объединения и строительных организаций по улучшению использования действующих мощностей, выполнению заданий по строительству жилья, объектов социального и культурно-бытового назначения.

Затем А. П. Кириленко побывал на основных заводах комплекса: литейном, кузнечном, двигателей, сборочном, ознакомился с технологическими процессами, организацией труда, новыми моделями камских автомобилей. В цехах этих предприятий он беседовал с рабочими и инженерно-техническими работниками, интересовался ходом выполнения ими личных социалистических обязательств, условиями их труда, отдыха и быта.

А. П. Кириленко обратил внимание строителей, монтажников и работников объединения на необходимость ускорения монтажа и освоения нового оборудования, усиления борьбы за повышение качества труда на каждом рабочем месте, подчеркнул важность укрепления организованности и производственной дисциплины.

Он посетил строительство завода транспортного электрооборудования и гидроэлектростанции, совхоз «Весенний». В городе Нижнекамске ознакомился с производством на нефтехимическом комбинате и шинном заводе.

В Набережных Челнах 16 июня состоялось собрание партийно-хозяйственного актива, на котором с речью выступил А. П. Кириленко. Он отметил большие успехи трудящихся города в выполнении ответственных заданий партии и правительства по созданию в Татарии крупнейшего автомобильного комплекса, подчеркнул, что приближение финиша пятилетки требует все более напряженного и результативного труда. Необходимо успешно выполнять установленные задания и принятые обязательства, всемерно укреплять организованность и дисциплину.

В выступлениях А. П. Кириленко и других товарищей поднимались вопросы более полного использования имеющихся резервов для успешного выполнения заданий текущего года и пятилетки в целом, повышения эффективности и качества работы, экономии металлопроката и всех видов энергии в свете требований XXV съезда КПСС, решений ноябрьского (1979 г.) Пленума ЦК КПСС, указаний товарища Л. И. Брежнева.

Участники актива единодушно поддержали патриотическое начинание передовых бригад, выступивших с призывом к строителям и монтажникам завершить сооружение второй очереди автозавода ко дню открытия XXVI съезда КПСС.

На строительстве 7-й насосной станции в Каршинской степи трудится бригада монтажников ПМК-33 треста «Ирмонтажстрой», которой руководит Александр Лашин. Монтажники взяли социалистическое обязательство — досрочно, ко Дню Конституции СССР, завершить монтаж двух насосных агрегатов. На снимке: (слева направо) монтажник Петр Баранов, бригадир Александр Лашин и монтажник Раис Иделбаев.

Фото Ш. ШАРАПОВА (УзТАГ).

АКТУАЛЬНЫЕ ПРОБЛЕМЫ ПРОИЗВОДСТВА

Актуальные проблемы повышения эффективности общественного производства в свете постановления ЦК КПСС и Совета Министров СССР «Об улучшении планирования и усилении воздействия хозяйственного механизма на повышение эффективности производства и качества работы» рассматриваются на открывшейся 17 июня в Ташкенте научно-теоретической конференции. Она организована Институтом экономики Академии наук Узбекской ССР и правлением республиканского общества «Знание».

В докладах на пленарных и секционных заседаниях рассматриваются региональные проблемы экономики развитого социализма, совершенствования планирования и управления народным хозяйством. (УзТАГ).

В ЦК КОМПАРТИИ УЗБЕКИСТАНА

Центральный Комитет Компартии Узбекистана принял постановление о патриотической инициативе коллективов промышленных предприятий города Москвы по выполнению заданий завершающего года пятилетки к 63-й годовщине Великого Октября.

В постановлении отмечается, что трудящиеся Москвы, продолжая ударную вахту, начатую в честь 110-й годовщины со дня рождения В. И. Ленина, выступили с новым патриотическим почином — выполнить задания завершающего года пятилетки к 7 ноября 1980 года — к 63-й годовщине Великого Октября.

С призывом подхватить эту ценную инициативу выступила газета «Совет Узбекистони». На страницах газеты от 17 июня 1980 года под рубрикой «Годовое задание — к 7 ноября» рассказывается о том, как передовики производства, бригады, трудовые коллективы напряженно трудятся по досрочному выполнению планов и социалистических обязательств 1980 года. В опубликованных материалах высоко оценивается значимость развернувшегося социалистического соревнования, глубоко раскрывается состояние дел в промышленности и строительстве республики, показаны успехи и недостатки в работе отдельных трудовых коллективов.

Газета «Совет Узбекистони» нацеливает на широкое распространение богатого опыта передовых коллективов республики, увеличение реальных результатов соревнования, мобилизацию всех резервов производства на выполнение планов и социалистических обязательств 1980 года и пятилетки в целом.

ЦК Компартии Узбекистана поручил обкомам, горкомам, райкомам партии, Узсовпрофу, ЦК ЛКСМ Узбекистана, министерствам, ведомствам, первичным партийным организациям предприятий промышленности, транспорта и связи, строительных и монтажных организаций по примеру москвичей развернуть социалистическое соревнование по выполнению плана 1980 года к 63-й годовщине Великой Октябрьской социалистической революции. Широко распространить эту ценную инициативу во всех партийных организациях и коллективах.

Министерствам, ведомствам, объединениям и предприятиям предложено критически проанализировать работу всех подразделений, наметить и осуществить дополнительные мероприятия по дальнейшему повышению эффективности производства, улучшению качества выпускаемой продукции. В соответствии с постановлением собрания актива партийной организации Узбекистана «О мерах дальнейшего повышения эффективности научных исследований и ускорения научно-технического прогресса в республике в свете указаний товарища Л. И. Брежнева» обеспечить ускорение научно-технического прогресса во всех отраслях народного хозяйства, роста производительности труда и улучшение качественных показателей общественного производства.

При этом необходимо обратить особое внимание на увеличение объемов производства за счет лучшего использования внутренних резервов, быстрейшего освоения проектных мощностей предприятий, на преодоление узких мест, повышения организованности, порядка и дисциплины.

Обкомы, горкомы, райкомы партии, министерства, ведомства обязаны рассмотреть работу отстающих предприятий и организаций, оказать им помощь в налаживании четкого ритма производства. Добиться, чтобы все трудовые коллективы регулярно выполняли планы по всем технико-экономическим показателям.

В постановлении подчеркнуто, что важнейшей задачей обкомов, горкомов и райкомов партии, Совета Министров ККАССР, облисполкомов, руководителей министерств, ведомств, предприятий и первичных партийных организаций является безусловное выполнение постановления ЦК Компартии Узбекистана от 26 мая 1976 года «О мерах по увеличению выпуска продукции с государственным Знаком качества в промышленности Узбекской ССР в 1976—1980 гг». Широко внедрять комплексную систему управления качеством, обеспечившую высокий технический уровень изделий, рациональную организацию производства и труда, комплексную механизацию и автоматизацию производственных процессов.

Редакциям республиканских газет и журналов, Государственному комитету Совета Министров Узбекской ССР по телевидению и радиовещанию поручено ввести на страницах газет и журналов, в передачах радио и телевидения постоянную рубрику «План 1980 года — к 7 ноября», всесторонне освещать опыт работ передовых коллективов и новаторов производства, их последователей, ход и результаты социалистического соревнования, за выполнение планов X пятилетки к 63-й годовщине Великого Октября. Организовать регулярное выступление в печати, по телевидению и радио победителей социалистического соревнования, руководителей производства.

По стране Советов

СУРГУТ

Первая эксплуатационная скважина пробурена на новом Яунлорском месторождении нефти. Вместе с проходчиками недр здесь прочно обосновались и строители. Они уже подготовили дожимную насосную станцию, начались испытания трубопровода, который даст выход яунлорской нефти в перерабатывающие центры страны. Сейчас на тюменском севере в промышленной эксплуатации находится несколько месторождений. Ускоренное их освоение позволило сибирякам добыть с начала года дополнительно к плану полтора миллиона тонн нефти.

КАЛИНИНГРАД

Срезка рогов — пантов началась на единственной в Прибалтике оленеводческой ферме. Пять лет назад в зверосовхоз «Новоселовский» было завезено 200 пятнистых оленей. Благодаря хорошему уходу, подходящему климату и богатым кормовым угодьям оленье стадо совхоза сейчас насчитывает свыше тысячи голов. Только в нынешнем году фармацевтическая промышленность получит от калининградских оленеводов до 130 килограммов консервированных пантов — ценнейшего лекарственного сырья. Это на треть больше плана.

КЗЫЛ-ОРДА

На полную мощность заработали сегодня сто с лишним насосных станций, построенных в главных рисоводческих зонах юга Казахстана. Они помогут в течение лета дважды использовать для орошения риса, люцерны и некоторых других сельскохозяйственных культур более ста миллионов кубометров речной воды.

БАКУ

Механизировать уборку фундука помогли сотрудники Азербайджанского НИИ механизации и электрификации сельского хозяйства. Они сконструировали первую в стране машину, которая успешно прошла испытания в ореховых рощах Большого Кавказа. Она заменяет 15 сборщиков, управляется одним человеком и успешно работает на склонах гор. Испытания показали, что новинку можно использовать и при уборке облепихи.

(ТАСС).

КАК ДОБРЫЕ СОСЕДИ

ВАХТА УРОЖАЯ: В СОРЕВНУЮЩИХСЯ РАЙОНАХ

За последние два года земледельцы Ильичевского района Сырдарьинской области повысили урожайность хлопчатника с 18 до 25 центнеров на гектаре. Что же помогло им сделать такой шаг вперед! Когда заходит речь об этом, специалисты не преминут упомянуть об опыте соседей, друзей по соревнованию — акалтынских хлопкоробов.

— Наши поля рядом, — говорит первый секретарь Ильичевского райкома партии С. Атаханов. — Условия примерно равные. Но в Акалтыне земледельцы собирали по 27—30 центнеров хлопка с гектара, а в Ильичевске — по 18—20. Как же было не воспользоваться их опытом?!

Какие же приемы и методы труда переняли ильичевцы у акалтынцев?

— Прежде всего, — рассказывает начальник райсельхозуправления Г. Аскаров, — по примеру соседей внедрили глубокую пахоту с оборотом пласта. Это помогло почти полностью избавиться от сорняков, которые раньше сильно угнетали хлопчатник. Как и акалтынцы, осенью прошлого года на всей площади сделали влагозарядковые поливы. Насколько это важно, хлопкоробы хорошо знают. Сейчас на полях идет третья культивация междурядий, и проводится она только стрельчатыми лапками, которые глубоко рыхлят почву. Этот прием тоже позаимствовали у соседей.

Акалтынский район — инициатор комплексной механизации хлопководства. До 90 процентов урожая здесь собирают машинами. Только высоким уровнем механизации можно объяснить тот факт, что район в сжатые сроки управляется с уборкой.

Ильичевцев, естественно, заинтересовала организация машинного сбора сырца. Им рассказали, что накануне страды здесь проверяют каждую машину, а их в районе 700. Тут же устраивают небольшой экзамен механизаторам. Теперь точно так же поступают и в Ильичевском районе. В результате уже в прошлом году здешние хозяйства собрали машинами 78 процентов хлопка.

Много поучительного у акалтынцев в организации социалистического соревнования. Секретарь парткома совхоза имени Титова Э. Дустназаров говорит:

— На каждом полевом стане мы видели красиво оформленные стенды с обязательствами хлопкоробов. Рядом доски показателей. Что характерно — не только в пору уборки, но и во время ухода за посевами итоги соревнования подводятся каждую декаду. Этот опыт мы непременно применим у себя.

Ильичевцы в целом довольны работой своих товарищей по соревнованию. Но как истинные друзья, они прямо указывали на недостатки. В ряде хозяйств хлопчатник развивается неравномерно. Бывают случаи, когда неглубоко нарезаются поливные борозды.

В Ильичевском районе мы повстречали акалтынских хлопкоробов.

— Побывали пока в нескольких хозяйствах, — говорит начальник райсельхозуправления П. Тхай. — Но сколько увидели поучительного! В совхозе имени Волкова, например, полив хлопчатника проводится без традиционных ок-арыков. Их заменили гибкими шлангами. Это позволило высвободить под посевы хлопчатника 250 гектаров. Почему не применить этот способ полива у нас?

В нынешнем году ильичевцы решили довести урожайность до 30 центнеров и сдать государству 80 тысяч тонн хлопка. У акалтынцев обязательство выше. Они рассчитывают собрать по 36 центнеров, дать стране 100 тысяч тонн сырца.

Соревнование между районами с каждым годом набирает силу. Чего не хватает ему, так это, на наш взгляд, гласности. Вот тому пример. Между районами идет взаимопроверка выполнения социалистических обязательств, но ни по радио, ни из газет об этом не узнаешь.

Итоги взаимопроверки подводятся, как правило, на заседаниях бюро райкома партии, на которых присутствуют руководители и главные специалисты хозяйств. Нет здесь ни бригадиров, ни механизаторов, ни поливальщиков, то есть тех, кто растит хлопок и к кому прежде всего должно быть обращено слово взаимопроверочных бригад. Может быть, лучше подводить итоги проверки на производственных совещаниях в самих хозяйствах?

Н. ГЛАДКОВ.
Корр. «Правды».
Сырдарьинская область.
(«Правда», 17 июня).

ОТСТОЯТЬ И УПРОЧИТЬ МИР

ВСТРЕЧА ПРЕДСТАВИТЕЛЕЙ ПАРЛАМЕНТОВ ГОСУДАРСТВ ВАРШАВСКОГО ДОГОВОРА

МИНСК, 16 июня. **(Спец. корр. ТАСС Ю. Берсенев, А. Митрофанов).** Самый широкий круг проблем укрепления мира и развития международного сотрудничества обсуждается во время традиционных встреч парламентариев стран социалистического содружества. Открывшаяся здесь сегодня встреча проводится в год 25-летия Варшавского Договора, случ- стя месяц после юбилейного совещания Политического консультативного комитета братского оборонительного союза. С сознанием высокой ответственности за судьбы мира рассматривают ее участники вопросы активизации борьбы парламентов и парламентариев за дальнейшее углубление процесса разрядки, укрепление безопасности народов, разоружение и развитие равноправного сотрудничества между государствами.

Во встрече принимают участие делегации НРБ, ВНР, ГДР, ПНР, СРР, СССР, ЧССР. На встрече присутствуют представители Верховного Совета Белорусской ССР.

Бурными аплодисментами встретили собравшиеся приветствие товарища Л. И. Брежнева участникам встречи, которое было оглашено на ее открытии.

На утреннем пленарном заседании, которое вел председатель Народного собрания НРБ В. Бонев, выступил руководитель советской делегации председатель Совета Союза Верховного Совета СССР А. П. Шитиков. В дни 25-летия Варшавского Договора, отметил он, руководители наших государств на совещании ПКК вновь продемонстрировали непоколебимую приверженность нашего братского союза политике мира и международной безопасности, готовность защитить завоевания социализма, предотвратить новую мировую войну. Это совещание единодушно приняло документы огромного политического значения — декларацию и заявление, вызвавшие широкий резонанс во всем мире. В них содержится широкая программа действий, осуществление которой позволит воздвигнуть непреодолимую преграду на пути возникновения новой войны, укрепить доверие и взаимопонимание в международных отношениях, направить ход событий в здоровое, мирное русло, дать новый импульс процессу разрядки. Достижению этих целей служит и такая важная новая инициатива, как предложение о проведении в ближайшее время встречи на самом высоком уровне руководителей государств всех районов мира, которая могла бы определить пути устранения очагов напряженности и недопущения войны.

Оратор далее отметил, что упрочение позиций социализма, подъем национально-освободительного движения народов, рост международного коммунистического движения, укрепление сил, выступающих за разрядку и мир, — все это не по душе наиболее реакционным кругам западных держав, прежде всего США.

При этом Вашингтон нагло заявляет о своих претензиях на мировое господство, пытается открыто диктовать, навязывать свою волю народам любыми средствами, вплоть до применения оружия.

Контрнаступление на разрядку началось не вчера. Еще два года назад в мае 1978 года в Вашингтоне страны НАТО решили развернуть новый этап гонки вооружений, взяли курс на форсирование перевооружения своих армий. Пожалуй, наиболее опасным для дела разрядки и мира шагом явилось принятое в декабре 1979 года решение НАТО о размещении в Западной Европе новых американских ядерных ракет средней дальности. В этой связи оратор отметил, что, если НАТО

(Окончание на 3-й стр.)

ПРИБЛИЖАЯСЬ К ФИНИШУ

НАСТУПАЕТ ПОСЛЕДНЕЕ ПОЛУГОДИЕ ПЯТИЛЕТКИ

УМНОЖИМ УСИЛИЯ В БОРЬБЕ ЗА УСПЕШНОЕ ВЫПОЛНЕНИЕ ПЛАНОВ И ОБЯЗАТЕЛЬСТВ

ВЫПУСК 6 (86)

СО ЗНАКОМ КАЧЕСТВА

▲ Государственная аттестационная комиссия присвоила Знак качества двум моделям сапожек, которые начнет выпускать Кокандская обувная фабрика. Сапожки будут изготавливаться из эластичной кожи и фловерлака на полиуретановой подошве. В нынешнем году коллектив фабрики изготовит почти 600 тысяч пар обуви, маркированных почетным пятиугольником.

▲ Самаркандское шелковое производственное объединение начало выпускать ткань «гузал», отмеченную Знаком качества. Эта белоснежная ткань из шелка и алюнита, с жаккардовыми рисунками пользуется повышенным спросом у населения.

▲ Вышитые золотой нитью, украшенные блестящей мишурой, тюбетейки «лола», «кокултин», «наргиза», «навбахор» отмечены высоким мастерством рукодельниц Бухарской золотошвейной фабрики. Государственная аттестационная комиссия дала высокую оценку труду вышивальщиц, присвоив этим тюбетейкам Знак качества. Теперь на фабрике тринадцать видов изделий выходят с почетным пятиугольником. В нынешнем году будет изготовлено продукции высшей категории качества на 720 тысяч рублей.

▲ Сверкающие белизной, расписанные яркими красками и позолотой, сервизы Ташкентского фарфорового завода пользуются повышенным спросом у покупателей. Узбекским республиканским управлением Госстандарта выдано свидетельство на выпуск со Знаком качества восточных наборов «Нежность» и «Полевые цветы».

▲ Знак качества присвоен подкладочной коже для обуви, которую выпускает из овчин Ферганский кожевенный завод. Аттестации нового вида кожи предшествовала большая работа по совершенствованию технологии. В результате выпуск подкладочной кожи будет увеличен до 2 миллионов квадратных дециметров.

А. БОЧКОВ.

КАЖДЫЙ ДЕНЬ — УДАРНЫЙ

Кунградский комбинат стройиндустрии территориального управления «Каракалпакирсовхозстрой» — ровесник десятой пятилетки. Продукция комбината — железобетонные блоки фундаментов, плиты и лотки для теплотрасс, кормушки для животноводческих ферм, товарный бетон и многое другое — в растущем количестве поступает на строительные площадки рисовой целины.

Коллектив дорожит рабочей честью. Прошлогодний план реализации продукции выполнен на 106,5 процента. Высокие темпы удерживаются и нынче. Трудиться по-ударному, по-ленински — этот призыв каждодневно воплощается в жизнь. Курс — выполнить обязательства по выпуску главнейших видов изделий не позднее 25 декабря.

Итоги социалистического соревнования за минувшее время показывают, что предприятие, где полным ходом идет реконструкция, со своей задачей справится. Ежедневно сверх плана выпускаются различные железобетонные изделия.

В успех молодого предприятия весомый вклад вносят передовики соревнования — формовщик Усарбай Картабаев, лаборантка Раиса Сапарниязова, арматурщик Углы Матъякубов, оператор Елдбай Роимов, многие другие рабочие, систематически выполняющие сменные задания на 120—130 процентов.

Р. БУЛАТОВ.

Абдулла Турсунов—лучший бригадир слесарей по ремонту блока мотора автомобиля «ЗИЛ-130» на Ташкентском авторемонтном заводе № 1. Бригада коммунистического труда, которой он руководит, выполняет план на 150 процентов. На снимке: А. Турсунов.

Фото А. ПАЛЕХОВА.

ЗВОНКАЯ СТРОКА

В ТРУДОВУЮ биографию коллектива Сариасийской межколхозной специализированной передвижной механизированной колонны треста «Узколхозспецстрой-1» вписана еще одна славная строка: досрочно выполнен план десятой пятилетки по субподрядным работам в объеме 6.498.000 рублей. До конца года межколхозстроевцы обязались дополнительно к плану выполнить сантехнических и инженерно-коммуникационных работ на колхозных стройках в размере 750 тысяч рублей. Колхозные строители развернули соревнование за достойную встречу XXVI съезда КПСС.

А. ЗАКИРОВ.

ПРИМЕР ПЕРЕДОВИКОВ

МЕЛИОРАТОРЫ передвижной механизированной колонны № 34 треста «Дренажстрой» добились видного успеха: досрочно выполнены планы и социалистические обязательства десятой пятилетки. Перемещено около 20 миллионов кубометров грунта, проложено почти 400 километров дренажа. За годы пятилетки на 60 процентов обновлен экскаваторный парк.

Многие бригады трудятся по методу Н. Злобина. Множатся ряды передовиков, выполнивших задания двух пятилеток. Герой Социалистического Труда Анатолий Семенович Крупский, орденоносцы Александр Петрович Селиверстов и Егор Иванович Санталов трудятся в счет 1987 года.

Мелиораторы обязались дополнительно к плану выполнить строительно-монтажных работ почти на два миллиона рублей.

Ф. МАРГОВСКИЙ.

О ТОВАРИЩАХ ПО ТРУДУ

РАБОЧАЯ КОСТОЧКА

У НЕГО и в мыслях не было, что он сможет столько лет проработать на одном предприятии. Подучится немного, подработает денег, а там... Мир велик — это его устраивало. Теперь ему пятьдесят. И тридцать из них Григорий Гурьянович Бочков в ремонтно-механическом цехе чирчикского производственного объединения «Электрохимпром». Кто знает, может, и впрямь предстояли различные дороги. Но жизнь распорядилась именно так, а не иначе.

Григорий Гурьянович — токарь шестого разряда, великолепный металлист. Под его руками оживает сталь, искрится и дышит бронза, звенят упругие сплавы. Теперь он, конечно, не променял бы свою профессию ни на какую другую. Это нетрудно понять тому, кто хоть раз упивался тем, как под руками из тусклого бесформенного куска металла возникают четкие контуры блестящей и теплой детали.

Не к каждому и не сразу приходит это чувство. Когда-то Григорий Гурьянович считал, что ему не повезло. Каждый день одно и то же. Но с годами понял, осознал простую и мудрую истину: можно всю жизнь прожить в одном городе, проработать на одном месте, и это будет самая яркая книга. Человек славен не тем, что хотел быть совершить, а тем, что сделал. Это сознание пришло к нему с опытом жизни, с чередой бесконечных трудовых будней. Ни разу за все тридцать лет работы он не опоздал на смену. Этого не объяснишь простой дисциплинированностью. Это заложенное в глубинах души уважение к труду, товарищам по работе. Все, что касается дела, он исполняет педантично и строго. И немного найдется в ремонтно-механическом людей, которые пользовались бы таким уважением, как он.

За высокие показатели в социалистическом соревновании Г. Г. Бочков награжден орденами «Знак Почета» и Трудовой Славы III степени. Ударник коммунистического труда, он досрочно выполнил план десятой пятилетки. К нему чаще, чем к другим, не менее опытным мастерам, обращаются за помощью молодые рабочие. Это внутренняя тяга: такой уж он человек. Его коробит любое проявление высокомерия, обидной снисходительности к кому бы то ни было. Больше всего он ценит в своих учениках и товарищах любовь к труду. Сам он, встав к станку, отключается от всего окружающего, весь уходит в работу. Даже сейчас, когда через его руки прошли десятки тысяч заготовок, деталей, тонны металла, он жадно наблюдает, как вьется под резцом горячая стружка. Ему и сейчас приятно потрогать ладонью еще не остывшие детали. И это упоение работой, это скрытое от постороннего глаза романтическое отношение к труду манит и влечет к нему тех, кто жаждет познать душу металла.

Не так просто представить себе, сколько сделали и сколько еще сделают талантливые руки мастера, руки человека, для которого невозможна жизнь без труда. И как же счастлив он, когда в рабочем потоке, направляющемся к проходной, то и дело звучит: «Здравствуйте, Григорий Гурьянович», «Здорово, Григорий», «Дядя Гриша, привет».

Иван ЗИМИН.

Слесарь, ударник коммунистического труда.

Чирчикское производственное объединение «Электрохимпром».

ЭСТАФЕТА ТРУДОВОЙ ДОБЛЕСТИ

НА УДАРНЫХ СТРОЙКАХ

СЫРДАРЬИНСКАЯ ГРЭС: НОВЫЕ ВЫСОТЫ

Сырдарьинская ГРЭС — крупнейшая в Средней Азии. Недавно здесь завершены общестроительные работы на девятом, предпоследнем, энергоблоке. Коллективы строителей, монтажников, эксплуатационников обязались вывести ГРЭС на проектную мощность досрочно. Развернулось соревнование за достойную встречу XXVI съезда КПСС.

ДЛЯ того, чтобы осуществить задуманное, сырдарьинцам предстоит в сентябре закончить общестроительные работы на десятом энергоблоке, в октябре запустить девятый и, наконец, в начале февраля 1981 года поставить под нагрузку последний, десятый агрегат станции. Иными словами, для достижения намеченного только в этом году нужно еще освоить не 13, как планировалось, а 16 миллионов рублей капитальных вложений.

Главный инженер управления строительства «Сырдарьягрэсстрой» Б. М. Ладанюк говорит:

— Мы являемся генподрядчиками на сооружении станции уже около десяти лет. За это время были и подъемы, и спады. И тем радостнее, что с начала нынешнего года наш строительный конвейер вновь набрал весьма высокий темп. При плане 6.200.000 на объекте освоено за 4 месяца 7.228.000 рублей капитальных вложений. Только одних строймонтажных работ выполнено почти на три миллиона рублей. Если нас и дальше будут ритмично снабжать цементом, лесом, арматурой, то все намеченное мы выполним.

Необходимо подчеркнуть, что оговорка главного инженера родилась не случайно. В прошлом году управление получило всего 30 процентов от затребованного количества бетона, металла, пиломатериалов. Естественно, что нужный задел на нынешний год на станции обеспечить не удалось.

В начале года стройке была оказана помощь. Повысилась ритмичность поставок, увеличилось число рабочих. И дело пошло. Осуществляется обширная программа ускорения строймонтажных работ. Первый ее этап успешно выполнен. Сдав девятый энергоблок под монтаж технологического оборудования, строители тут же приступили к закладке фундаментов десятого. Не снижая темпов, работают бригады Александра Ищенко, Дурдыбая Курбанбаева, Николая Ткаченко.

Высоки показатели и у рабочих треста «Спецжелезобетонстрой». Им доверен один из ответственнейших участков стройки — сооружение 320-метровой дымовой трубы. Уже сейчас, поднявшись до отметки 280 метров, труба стала самым высоким искусственным сооружением в Средней Азии. По первоначальному проекту вместо нее должны были построить три 180-метровые трубы. Но инженерные расчеты показали, что возведение одного гиганта вместо трех «середнячков» обойдется в полтора раза дешевле при неизменном запасе надежности. Инициатива сырдарьинцев сберегла государству почти три миллиона рублей.

Двадцать минут мы поднимались на лифте, смонтированном в стволе трубы, на самую высокую в республике стройплощадку. Здесь особенно ощущаешь, как нелегко строить подобные объекты, какое филигранное мастерство и мужество требуется людям, чтобы работать в столь необычных условиях. Ведь под ногами у монтажников всего сорок квадратных метров. Растянутая по всему диаметру трубы канатная сетка очень выразительно напоминает о высоте.

Как только очередная клеть бетона была уложена в опалубку, а следующая еще находилась в пути, бригадир монтажников Борис Щетников стал нам объяснять:

— Девятый агрегат станции должен быть подключен уже к этой трубе. И чтобы успеть, мы обязаны ежедневно увеличивать ее высоту не менее чем на полтора метра. Работы ведутся круглые сутки. Каждая из четырех бригад, строящих трубу, обязалась укладывать за смену не по 15 плановых, а по 20 кубометров бетона. Пока такой ритм выдерживаем.

Через минуту прибыла следующая клеть. Работа закипела вновь. Бетон шел в этот день потоком, и люди очень спешили уложить его — норовил подняться ветер. Когда он задул, дым из соседних, более низких действующих труб тут же достиг стройплощадки. Дышать стало трудно. Но работа не прекратилась, люди продолжали укладывать бетон в противогазах.

Спустившись вниз, мы пошли к стройплощадке управления «Средазэнергомонтаж». Она выглядела самой оживленной. Это и понятно, ведь сейчас именно на данный коллектив легла ответственность за пуск девятого агрегата в намеченный срок. Сменив на стройплощадке строителей, монтажники без промедления приступили к сборке технологического оборудования. Высокий темп поддерживает четкая работа заказчика. Его снабженческие службы сумели сосредоточить на объекте к началу монтажа все необходимое. Верные принципам «рабочей эстафеты», труженики Ленинградского металлического завода досрочно поставили турбину мощностью в 300.000 киловатт. Рабочие таганрогского завода «Красный котельщик» раньше намеченного срока прислали котел. Запорожский трансформаторный завод порадовал своевременной поставкой силового трансформатора. Все это значительно ускорило ход монтажных работ.

Все технологическое оборудование устанавливается на фундаментах укрупненными блоками, которые собираются на специальных монтажных площадках.

— Такой метод, — говорит бригадир тепломонтажников Эрифат Уланов, — позволяет нам намного поднять производительность труда.

Показывая стройку, главный инженер Сырдарьинской ГРЭС В. Миликисянц заметил:

— Электроэнергия нашей станции является самой дешевой в энергосистеме. А мы даем 40 процентов от всего вырабатываемого в Узбекистане электричества. Девятый и десятый блоки сделают этот вклад еще более весомым. Но с вводом новых агрегатов существующая сеть линий электропередачи окажется недостаточной. Чтобы избежать простоев, надо уже сейчас позаботиться о расширении сети и увеличении мощностей ЛЭП, связывающих станцию с потребителями.

Резонно!

О. ФЕДОРОВ.

ЧТОБЫ НЕ БЫЛО СТЫДНО

Энергия почина

ГЛУБОКО взволновало меня обращение ташкентских домостроителей. Действительно, от нас, строителей, сооружающих жилье, во многом зависят благополучие людей, их настроение, работоспособность.

Нынче новосельем никого не удивишь. Но всякий раз возникают теплые чувства, когда видишь у подъездов только что сданных домов вереницы груженых машин, счастливых обладателей ордеров.

Почти сорок лет работаю я отделочником, а до сих пор не могу спокойно наблюдать за таким моментом. Что ни говорите, а новоселье — большой праздник и для тех, кто въезжает в дома, и для тех, кто их строил. Хочется, чтобы таких праздников было как можно больше.

Ферганский домостроительный комбинат, где я работаю, с каждым годом наращивает темпы. Четырехлетний план ввода жилья выполнен седьмого октября прошлого года. За это время введено в эксплуатацию 505 тысяч квадратных метров жилья. Обсудив обращение ташкентских домостроителей, наш коллектив решил завершить пятилетнее задание к Дню строителя. Дополнительно сдадим в эксплуатацию более 50 тысяч квадратных метров жилья.

Что помогает нам успешно выполнять обязательства? Действенность социалистического соревнования, внедрение прогрессивных методов труда. На трех потоках внедрен и совершенствуется таллинский метод сквозного подряда. Метод Н. Злобина нашел «прописку» во всех бригадах, в том числе и нашей. Давно соревнуемся мы с бригадой Августа Павельчика. На трудовом календаре у них и у нас уже 1984 год. В первом квартале первое место присуждено нам, бригаде Павельчика — второе. Бывает и наоборот. Словом, соперничество, оно и есть соперничество: не хочется уступать первенства друг другу.

Наращивая объем производства, заботимся о качестве отделки. Все дома сдаем только на «хорошо» и «отлично». Если оценка «хорошо», получаем 800 рублей премиальных, если «отлично» — 1.200 рублей. Крепки и моральные стимулы: привыкли работать на совесть, ведь наше дело у всех на виду. Дома сдаем, как правило, с первого предъявления.

Большую помощь оказывает мне начальник потока Ю. Есин. Буквально по минутам расписан каждый рабочий день. Знаю, какие объекты будем строить в будущем, а это немаловажный фактор для маневра людьми и ресурсами.

Думаю, что требовательность, взыскательность в отношении к работе должны проявляться в первую очередь в самой бригаде. Так у нас и заведено. Свои отношения строим на основе дружбы и взаимопомощи. Во всем требовательны наставники-звеньевые Александра Киблер, Людмила Ахлестина, Венера Бектемирова, Нина Галаева. Они воспитывают у молодежи сознательную дисциплину труда, уважение к профессии строителя, чувство хозяина, стремление добиваться экономии и бережливости. Сообща боремся за полновесный рабочий день, приводим в действие резервы роста производительности труда и нравственного роста всех членов нашей комплексной бригады.

Надо сказать, что основной костяк нашего коллектива, по существу, не меняется. Уйдут весной несколько парней в армию, приходят другие. Сейчас вот в бригаде трое молодых — Саша Иванов, Евгений Споров и Радик Харасов. Стараемся, чтобы новички близко к сердцу принимали нашу основную заповедь: работать на совесть, ибо дело делаем общее, да и ответственность общая — друг перед другом и перед самим собой. Судя по всему, ребята закрепились в коллективе, становятся умелыми мастерами отделки. Сплав опыта ветеранов и задора молодых дает положительные результаты. Как правило, задания выполняем на 180—200 процентов.

Выходит, все гладко, все хорошо?

К сожалению, это не так. Не всегда нас удовлетворяет качество материалов, скажем, олифы. Краска и обои поставляются, как правило, темных цветов. Как ни старайся, комнату трудно «осветить». Хотелось, чтобы на объект мы, отделочники, приходили последними. А то как бывает порой? Побелим, наклеим обои, покрасим двери, рамы, и вдруг в комнатах начинают греметь трубами и радиаторами сантехники, и вновь белим, клеим, красим...

Конечно, в жизни случается всякое: то материалов вовремя не подвезли сантехникам, то перекинули их на другой объект, то еще что. Но мириться с этим нельзя. Во всем и всегда нужны последовательность, организация, дисциплина, ритм. Наше призвание — строить быстро, качественно, на совесть.

Э. КУРБАТСКАЯ.

Руководитель комплексной бригады домостроительного комбината.

г. Фергана.

ДОБИВАТЬСЯ БОЛЬШЕГО

ЭКОНОМИЧЕСКИЙ ОБЗОР

ПОСТАНОВЛЕНИЕ ЦК КПСС и Совета Министров СССР «Об улучшении планирования и усилении воздействия хозяйственного механизма на повышение эффективности производства и качества работы» оказывает все большее влияние на экономическую практику. Заметен поворот в хозяйственном мышлении кадров. Идет поиск новых путей дальнейшего развития хозяйственного расчета и экономического стимулирования развития производства, роста производительности труда и улучшения качества продукции.

Экономические эксперименты весьма показательны. По новой системе работает ташкентский завод «Подъемник». Многие строительные бригады переведены на бригадный подряд. Взят курс на создание бригадных форм труда в промышленности. Накопленный опыт говорит о новых возможностях повышать производительность труда. Сокращается брак, снижаются простои. Улучшилась трудовая дисциплина, высвобожден и переведен на другие участки ряд рабочих. Бригадная организация работы и оплаты труда — одно из реальных средств преодоления дефицита рабочей силы. Это прямая выгода честным, добросовестным труженикам и в то же время предметный бой лодырям, пьяницам, прогульщикам.

Годовым планом в республике определен прирост промышленного производства на 7 процентов, а социалистическими обязательствами предусмотрено увеличить объем производства по сравнению с 1979 годом на 7,5 процента и реализовать сверх плана продукции на 200 миллионов рублей.

В январе—мае объем промышленного производства возрос на 5,1 процента, сверх плана реализовано продукции на 103 миллиона рублей. Темп производства стабильный.

С опережением работали предприятия газовой индустрии, химического и сельскохозяйственного машиностроения, черной металлургии, легкой, мебельной и местной промышленности. Увеличивается количество изделий, изготавливаемых с государственным Знаком качества. За пять месяцев аттестовано 353 изделия, общее их количество по республике составило 1,876 на 251 предприятии. Расширилась номенклатура сверхплановой продукции промышленного характера и товаров народного потребления.

Производительность труда в промышленности возросла на 2,1 процента по сравнению с аналогичным периодом прошлого года. Доля прироста продукции за счет роста производительности труда составила 43 процента.

Объем годового плана промышленного производства за пять месяцев выполнен в целом по республике на 40,8 процента. А вот по предприятиям Минхимпрома он составил 36,6 процента, аграрно-промышленного объединения «Узплодоовощвинпром» — 28,2 процента. Это наглядно иллюстрирует порочную тенденцию переносить тяжесть напряжения на второе полугодие.

Нельзя мириться с тем, что в отдельных министерствах не только не уменьшается, а даже увеличивается количество отстающих предприятий. По итогам четырех месяцев в Министерстве промышленности строительных материалов было 6 отстающих предприятий, а по итогам 5 месяцев их стало 9. Увеличилось количество отстающих предприятий в Минавтодоре и Минводхозе.

Среди предприятий, не выполнивших пятимесячного плана реализации продукции, — Самаркандский суперфосфатный завод, Ферганский завод азотных удобрений, Навоийский цементный завод, Турткульский хлопкозавод, Самаркандская чаеразвесочная фабрика, производственное объединение «Ургенчрасширмаслопром».

Важное условие сбалансированности планов — выполнение обязательств, вытекающих из хозяйственных договоров. Именно в них во всей конкретности представлена система связей в народном хозяйстве. А связи эти становятся все более разветвленными. Например, производственное объединение «Средазкабель» поставляет свою продукцию 11 тысячам потребителей, находящихся во всех концах страны, ткани Ташкентского текстильного комбината приобретают 600 клиентов. Малейшие сбои в поставках продукции нарушают ритмичную работу предприятий-смежников.

Улучшение практики договорных отношений приобретает сейчас особую актуальность. Не подводить друг друга, заботиться об интересах смежного предприятия — закон хозяйственных взаимоотношений.

Показатель производительности труда взаимосвязан с численностью промышленно-производственного персонала. Тем не менее в отдельных министерствах не осуществляется действенный контроль за этой взаимосвязью и не изжита сверхплановая численность промышленно-производственного персонала. Так, на предприятиях Минлегпрома она составила 2.273 человека, Минхимпрома — 340, Минпищепрома — 290, Минместпрома — 136 и «Узплодоовощвинпрома» — 122 человека.

Заканчивается первое полугодие завершающего года десятой пятилетки. И сейчас важно усилить контроль за выполнением социалистических обязательств. Коллективы предприятий Министерства легкой промышленности справляются с обязательствами по сверхплановой реализации продукции. Благополучно с выпуском трикотажных, чулочно-носочных и швейных изделий, обуви кожаной. Но хромает выпуск шелковых тканей, есть отставание в аттестации изделий на государственный Знак качества. Реализовать сверх плана продукции на 17 миллионов рублей обязались коллективы предприятий Министерства пищевой промышленности. Между тем пятимесячный план по реализации здесь недовыполнен на 3,4 миллиона рублей.

Интересы повышения эффективности производства требуют как можно полнее использовать проектные мощности. К сожалению, здесь все еще не все ладно, особенно на Хивинском ковровом комбинате, Кувасайском фарфоровом заводе, Нукусском хлебокомбинате, Бешкентском хлопкозаводе. Острота проблемы очевидна. Полное использование мощностей — это рост выпуска продукции на десятки миллионов рублей.

Близится календарная середина года. Промышленность республики имеет все возможности выполнить государственный план и социалистические обязательства. Но эти возможности должны подкрепляться настойчивой организаторской деятельностью. Необходимо направить творческую энергию всех трудовых коллективов на активную мобилизацию резервов роста производительности труда, увеличения выпуска и повышения качества продукции.

Е. ПОТАШНИКОВ.

Экономический обозреватель «Правды Востока».

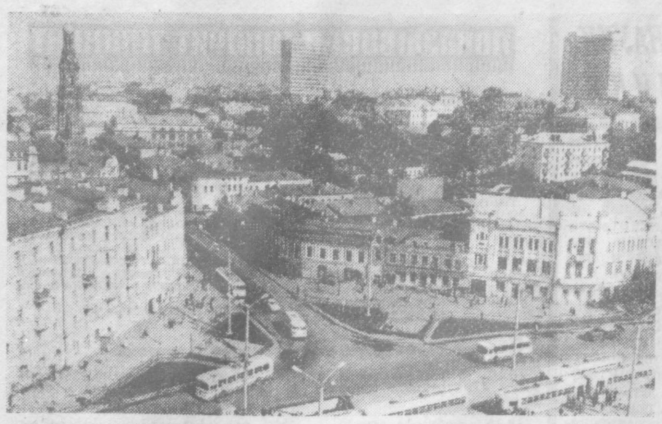

РЕСПУБЛИКА-ЮБИЛЯР

Татарской АССР—60 лет

ТАТАРИЯ — одна из крупнейших автономных республик СССР.

Дружной семьей здесь живут и плодотворно трудятся три с половиной миллиона человек семидесяти пяти национальностей и народностей: татары, русские, удмурты, марийцы, чуваши, башкиры...

Индустрия сегодняшней Татарии — это более ста отраслей промышленности, какими располагает обычно высокоразвитое государство. Здесь выпускают автомобили «КамАЗ», авиалайнеры, точные приборы, компрессоры, вакуумные насосы, холодильные установки, вертолеты, электронно-вычислительные машины, часы, оборудование для химической, нефтехимической, горнорудной промышленности, уникальные медицинские инструменты, синтетический каучук, полиэтилен, кинофотопленку, автошины.

Ежегодно Татария добывает около ста миллионов тонн нефти, более четырех миллиардов кубометров газа. Здесь берет начало международный нефтепровод «Дружба». Продукцию промышленности Татарии покупают восемьдесят две страны мира.

О небывалом расцвете науки и культуры в крае, который до революции занимал сорок четвертое место по грамотности среди пятидесяти губерний европейской части России, красноречиво свидетельствуют цифры. Сейчас по числу студентов на тысячу жителей республика опережает Англию, Францию, ФРГ, Италию. Половина населения имеет высшее и среднее образование.

Одним из выдающихся достижений татарского народа за годы Советской власти является могучий взлет литературы, музыкального, театрального, изобразительного искусства. Книги писателей Татарии переведены почти на все языки народов СССР и на многие иностранные.

Бывшая окраинная провинция России, считавшаяся бесперспективной, «мертвой зоной» между развитым Центром и Уралом, за шестьдесят лет Советской власти сделала громадный скачок в своем развитии.

На снимках: площадь Куйбышева в столице республики Казани; новая модель «КамАЗа-53212» на испытаниях; панорама производственного объединения «Нижнекамскнефтехим».

Фото Е. ЛОГВИНОВА и В. ВОНОГА. Фотохроника ТАСС.

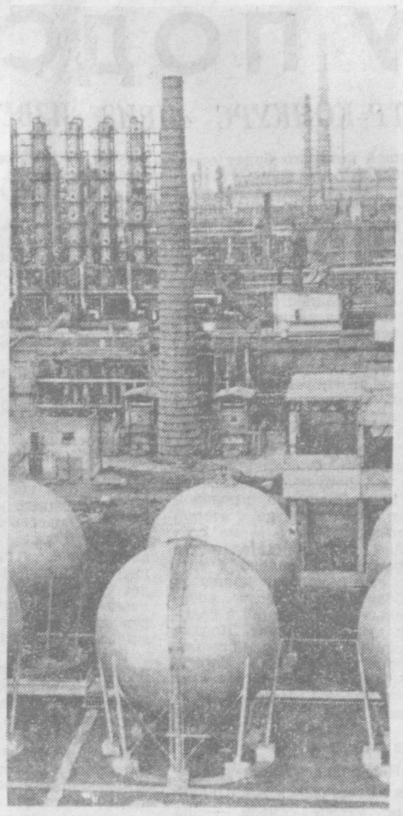

ВИНОВНЫМИ НАЗВАНЫ... КУРЫ

ПОЧЕМУ НАВОИЙСКАЯ ПТИЦЕФАБРИКА УТРАТИЛА ПОЗИЦИИ ПЕРЕДОВОГО ПРЕДПРИЯТИЯ

НАВОИЙСКУЮ птицефабрику знают с того дня, когда впервые открылась ее проходная и пошел густой поток рабочих.

Нелегкими были первые шаги. Построена фабрика на пустыре, вдали от города. Но полюбили ее горожане. Сбоев в работе не было. По тем временам показатели звучали сказочно — 20 миллионов яиц в год, 30, 50, 70 миллионов. Все хозяйства области едва давали столько, а тут — одна: гигант! Навоийские магазины в то время «ломились» от фабричной продукции. Была она на прилавках и в праздники, и в будни. Даже в Бухаре, хотя там была своя птицефабрика, навоийцы имели фирменный магазин.

Но вот не выполнила плана одна бригада, другая, сдали позиции некоторые цехи, упала производительность всей фабрики.

Уменьшилось поголовье птицы. Хуже стал качественный состав.

— Срыв мы заметили в начале 1978 года, — объяснил главный зоотехник А. Дубинин. — Теперь дело поправляется.

Поправляется ли? В 1978 году здесь произвели 91 миллион яиц, а в 1979 производство их уменьшилось на 9,5 миллиона. На таком же уровне выполняется и план нынешнего года. Задание апреля, например, выполнено на 84,8 процента. В мае недодано 894 тысячи яиц. Сократилось производство мяса.

Все это сказалось на морально-психологическом настрое рабочих: числиться в отстающих нелегко. Снизились заработки, особенно у птичниц. Прежде они получали ежемесячно от 240 до 300 рублей, сейчас — 106. Поредел рабочий поток, идущий на очередную смену, качественно изменился. Немало хороших работников потеряла фабрика. В прошлом году было принято 304, а уволено 335 рабочих.

Обстановка сложилась крайне напряженная. Однако это мало кого беспокоит. Виновными названы... куры. Они подвели. Не дают яиц.

Что же с ними произошло? Два с половиной года назад решили обновить поголовье птицы. Кто подал такую идею, установить невозможно. Но она была. И преподнесли ее так:

— Наши куры дают в год 240—250 яиц, а куры хайсинской породы — 280.

Выгода очевидна, но неизвестного радетеля никто не остановил. А надо было. Те куры более требовательны к условиям содержания. Здесь юг, а они акклиматизированы в северной части страны.

Можно было обратиться к опыту ряда промышленных предприятий города, не раз обновлявших станки и машины. Они воочию убеждались, что такая замена выгодна. Или к опыту хлопкоробов. Внедряя новые сорта хлопчатника, они засевают поля в одной бригаде, в нескольких, потом во всем хозяйстве, и если новый сорт удовлетворяет всем требованиям, ему выдается «добро». Это называется расчетливым ведением производства. Здесь же от проверки отказались. Закупили сразу крупную партию яиц — 700 тысяч — от племенных кур. А они оказались, как утверждают теперь на фабрике, с браком. Потомство вышло хилым. Продуктивность кур стала значительно ниже по сравнению с навоийской породой.

Возникает ряд вопросов. Если продукция с браком, то почему дирекция фабрики не предъявила до сих пор иск о возмещении убытка госплемзаводу «Нагорное», у которого она ее приобрела? Почему не подумала о предосторожностях на случай, если возникнут осложнения? Ошибка стала очевидной, когда начался падеж птицы.

Предположим, что молодняк действительно больной. Но это не единственная причина срыва. Куры, завезенные из-под Ленинграда, потому и высокопродуктивны, что больше всех других пород потребляют белок. Его в корме должно быть не менее 19 процентов, навоийский корм содержит 17. Значит, на данном этапе приобретать этих кур было преждевременно. Надо сначала подготовить кормовую базу.

Ошибка так бы далеко не зашла, если бы партийная организация, дирекция дали принципиальную оценку фактам. Более двух лет идет борьба с последствиями необдуманного перевооружения. Не определена главная линия. Ясно, что нужен молодняк, чтобы быстрее оздоровить поголовье, а его не хватает. За четыре месяца заменено 136 тысяч кур, а это значительно меньше, чем нужно.

Есть и другие причины. Слабы факторы материального и морального поощрения. Принижена роль социалистического соревнования. Ощущается нехватка квалифицированных рабочих, не проявляется оперативности в расстановке рабочей силы. Бывает, например, что птичница выращивает 8—9 тысяч голов — вдвое меньше положенного. Неоднократно высказывались предложения довести нагрузку до полной. Но к этому прислушались только сейчас.

Ю. КУЗЬМИН.
Соб. корр. «Правды Востока».

ЗАТЯНУВШЕЕСЯ ОБНОВЛЕНИЕ

ПУСКОВЫЕ—В СТРОЙ!

Почти на 200 миллионов рублей самой различной продукции выпускает ежегодно Ташкентский текстильный комбинат. Ткани, пряжа, нитки расходятся более чем в 600 адресов. И все равно хлопчатобумажных изделий не хватает. На предприятие приходят сотни заявок, удовлетворить которые нет никакой возможности. Чтобы улучшить положение, в 1977 году началась реконструкция предприятия. Согласно проектно-сметной документации, разработанной Московским ГПИ-1, на комбинате должно быть произведено работ более чем на 30 миллионов рублей. Предполагалось, что реконструкцию удастся завершить к исходу нынешнего, 1980 года. По сути, к концу пятилетки комбинат должен был родиться заново и дать не только значительный прирост продукции, но и резко повысить ее качество. Короче, 1980 год ждали с нетерпением все. Что же он принес?

Первое, что бросается в глаза, когда идешь по территории комбината,— большое количество «незавершенки».

— Ничего удивительного,— говорит начальник отдела капитального строительства предприятия Э. Ишханов.— При плане 37 миллионов с 1977 по 1980 год нам выделили на реконструкцию всего 14 миллионов рублей. Из них на объектах комбината освоено только 8 миллиона рублей. Понятно, что при таких темпах выполнить намеченное в полном объеме нам не удалось.

И тем не менее руководство комбината делает все возможное, чтобы хотя бы частично решить задачу. Как никогда большая строительная программа была утверждена на нынешний год. Только строймонтажных работ предстоит выполнить более чем на 2 миллиона рублей. Это позволит ввести в строй действующих восемь пусковых объектов.

Чтобы максимально ускорить ход реконструкции, в начале года строители, монтажники и эксплуатационники заключили между собой договор о социалистическом соревновании. К нему был приложен подробный график производства работ, согласно которому за 5 месяцев на комбинате надо было освоить 971 тысячу рублей, что позволило бы ввести три из восьми пусковых объектов. Фактически же с января по май освоено всего 785 тысяч рублей. В строй действующих вступил один-единственный объект.

Почему такое случилось? Да потому, что генеральный подрядчик в лице СМУ-1 треста «Ташпромстрой» не считает объекты реконструкции комбината самыми главными в своей годовой программе.

Взять, например, административно-бытовой корпус красильнониточного цеха. В мае его надо было сдать. Но корпус не заработал, так как из 24 тысяч за 5 месяцев освоена только половина. Вся вина за отставание лежит на СМУ-1. Мелочные недоделки общестроительных работ застопорили труд сантехников, электриков, вентиляционников.

Мы побывали на многих объектах комбината, и буквально везде было видно, что взаимодействие между участниками строительства не налажено. Каждый озабочен только своими интересами. А разобщенность в действиях привела к тому, что административно-бытовой корпус отделочной фабрики, который должен был ожить еще в апреле, до сих пор не запущен. Здесь отстают сантехники из МУ-2 треста «Ташсантехгазмонтаж», отделочники из «Ташпромстроя», благоустроители. Каждой из названных организаций осталось выполнить работ на полторы-две тысячи рублей. Мелочь. Но именно она почему-то и держит объект в числе несданных вот уже два месяца.

Нехватка людей. По мнению строителей, именно эта причина—одна из главных в наметившемся отставании. При плане 220 в мае на реконструкции комбината работали всего 120 человек. Велика разбросанность по десяткам других стройплощадок «Ташпромстроя». Спрашивается, зачем нужно было загружать СМУ-1 таким большим количеством объектов, если под его контролем находится одна из важнейших строек — реконструкция текстильного комбината? В погоне за валом в тресте забыли о необходимости прежде всего обеспечивать запланированный ввод объектов в эксплуатацию.

Снабжение. Большая доля вины за отставание ложится на него. Уже полтора месяца не ведутся работы на центральном тепловом пункте (ЦТП) и отдельно-мерсеризационном корпусе. Причина — грубое нарушение графика поставок сборного железобетона. На ЦТП, например, каркас здания еще не собран, а плиты перекрытия поступили полностью. В отдельном же корпусе, наоборот, есть каркас, но нет плит перекрытия.

В отделе капитального строительства нам привели много тревожных цифр. Но на одной хотелось бы заострить внимание. 5 миллионов рублей необходимо комбинату для того, чтобы в следующем году запустить плановые 18 тысяч квадратных метров производственных площадей. Однако на 1981 год предприятию вновь выделяется на стройтмонтаж всего 2 миллиона рублей. Видимо, Министерству легкой промышленности республики нужно уделить больше внимания Ташкентскому текстильному комбинату.

Ф. ОВЕЧКИН.
Спец. корр. «Правды Востока».

Обсуждаем проект Основ жилищного законодательства

РАСШИРИТЬ ПРАВА ЖЭКОВ

НЕДАВНО на открытом партийном собрании нашего жэка обсуждался проект Основ жилищного законодательства. Честно говоря, давно у нас не было такого бурного собрания. Выступили почти все, поднимая интересные и важные проблемы.

Говорили о том, что при сдаче дома по акту госкомиссии, как это ни странно, представители жэков не участвуют. Нас в состав комиссии по приемке дома не включают. А ведь мы являемся после жильцов самыми заинтересованными лицами в том, чтобы сдаваемый объект был без брака и недоработок.

Нередко дом принимается в эксплуатацию, а уже спустя несколько дней жильцы часто идут к нам со всевозможными жалобами. Приведу примеры. Заселялись дома №№ 8, 9, 13, 14, 16 на массиве Согдиана. Все они оказались с недоделками. В одних квартирах не было унитазов и дверей, в других — сливных бачков и раковин, в третьих — включателей и штепселей. Жильцы упрекают в этих недоделках работников жэков, и уже с первых дней наши взаимоотношения с ними накаляются. А вот если бы работников жэков включали в состав госкомиссии по приемке домов, таких фактов было бы значительно меньше. Мы бы как эксплуатационники потребовали от генподрядчиков сначала устранить недоделки, а до той поры акт приемки не подписывали. Вот почему в проекте Основ надо бы **отразить обязательное участие представителей жэков в комиссиях по приемке домов.**

Далее. Когда дом уже заселен, встает вопрос о правильной эксплуатации квартир. Большинство жильцов ухаживают за жильем, содержат его в чистоте и порядке. Иные же буквально захламляют квартиры.

В доме № 18 на массиве Согдиана — двухкомнатную квартиру № 26 предоставили пенсионерке Анастасии Колодиной. Она одну из комнат отвела... кроликам. Мы создали комиссию по проверке жалобы, в которую включили работников санэпидстанции, и потребовали от Колодиной немедленно привести жилье в надлежащий порядок.

Если на Колодину повлияло наше решение, то на иных нарушителей правил эксплуатации жилого фонда никакие увещевания не действуют. Шавкат Ризаев и Лидия Мартынова, проживающие по улице Акмаля Икрамова в домах №№ 54 и 104, самовольно перенесли кухню на веранду, а освободившиеся помещения стали использовать в качестве дополнительной комнаты. А ведь такая перестановка, «реконструкция» строго запрещена, о чем уведомляются все жильцы во время вручения им ордеров. Ризаев и Мартынова на наши неоднократные замечания не реагировали. Тогда мы обратились в административную комиссию райисполкома, и нарушителей оштрафовали. А почему бы не **предоставить самим жэкам право штрафовать таких жильцов?** Жэки стали бы более авторитетными и самостоятельными. К тому же это нужно для оперативного устранения нарушений жилищного законодательства.

М. КУРБАНОВ.
Начальник жэка № 6 Железнодорожного района Самарканда.

ВЕЛИКИЙ И МОГУЧИЙ

В Ташкенте проходит республиканский семинар-совещание, посвященный проблемам углубленного изучения русского языка и совершенствования его преподавания.

ОБЩЕСТВО зрелого социализма, базируясь на идеях великого Ленина, планомерно и последовательно осуществляет курс на формирование гармонично развитой личности. В этом историческом процессе, незыблемую основу которого составляет ленинский принцип равноправия всех наций и народностей, важную и почетную миссию выполняет русский язык — язык Великого Октября, язык дружбы, мира и прогресса.

Русский язык стал для всех народов Советского Союза мощным средством борьбы за претворение в жизнь светлых идеалов коммунизма. В условиях быстрого роста межнациональных связей эта его роль все более усиливается.

«Сегодня, — подчеркивает Леонид Ильич Брежнев, — изучение русского языка советскими людьми всех национальностей стало в нашей стране предметом всеобщей заботы и внимания. Проявлением всего этого служит постоянный рост многотысячного отряда преподавателей русского языка и литературы, повышение их педагогического мастерства, активная работа по совершенствованию методов и средств обучения во всех учебных заведениях, расширению издания и повышению качества учебников, словарей, методической литературы».

Огромна тяга представителей всех национальностей к овладению русским языком. Неизмеримо велик интерес к русскому языку, русской литературе, русской культуре и у узбекского народа, у узбекской молодежи. Желание пользоваться могучим русским словом как средством общения, как источником знаний и духовного роста с каждым годом приобретает все более массовый характер.

Партийные органы, просвещенцы республики, идя навстречу этому искреннему желанию узбекского народа, придают сейчас, как и ранее, первостепенное значение вопросам, связанным с обучением русскому языку, ориентируют кадры народного образования, учительство на совершенствование его изучения и преподавания на всех уровнях.

Немногим более года прошло с тех пор, как в Ташкенте состоялась Всесоюзная научно-теоретическая конференция «Русский язык — язык дружбы и сотрудничества народов СССР». Это был напряженный год продуктивного учительского труда.

Многое было сделано для улучшения обучения русской разговорной речи воспитанников детских дошкольных учреждений. В национальных детсадах создано более 1.000 групп, где свыше 27 тысяч малышей получают первые уроки русского языка.

Благоприятные условия для ознакомления со вторым родным языком — русским — созданы и в смешанных детсадах, которые посещают свыше 600 тысяч ребятишек местной национальности.

Растет квалификация воспитателей, ведущих обучение детей русской разговорной речи. 95 процентов специалистов имеют высшее педагогическое образование.

Дошкольные учреждения охватывают пока далеко не всех детей, хотя их контингенты из года в год растут. Поэтому решено в широких масштабах развивать сеть подготовительных, или так называемых «нулевых» классов для детей, не охваченных детсадами. В этом отношении накоплен некоторый опыт. В минувшем году таким путем подготовлено почти 60 тысяч детей, в текущем — идет подготовка к школе 105 тысяч малышей.

Большим подспорьем в совершенствовании изучения русского языка ребятами нерусской национальности служат внешкольные учреждения. При дворцах, и домах пионеров и школьников сегодня функционируют 182 кружка по углубленному изучению русского языка, в которых занимается более 33 тысяч учащихся общеобразовательных школ.

Министерством просвещения Узбекской ССР разработан широкий комплекс мер на перспективу до 1985 года. Важное внимание уделено в нем обеспечению школ квалифицированными кадрами. Сейчас в национальных школах работает свыше 23.500 учителей русского языка и литературы, около 86 процентов которых имеют высшее образование. Более 18.500 учителей с высшим образованием трудятся на селе. В начале 1979-80 учебного года семья педагогов русского языка пополнилась почти на 2 тысячи человек за счет выпускников вузов.

Все это позволило для улучшения качества изучения и преподавания русского языка ввести во многих школах деление классов на две группы. В скором времени такой метод обучения школьников будет практиковаться повсеместно.

Продолжает расти число школ смешанного типа, где одним из языков обучения является русский. Сейчас их в республике более 600. Практика показывает, что занятия учащихся в таких школах способствуют лучшему усвоению русского языка.

В системе обучения русскому языку значительное место отводится школам-интернатам и общеобразовательным школам с углубленным изучением русского языка и литературы. С 1976-77 учебного года в каждом районе республики при общеобразовательных школах начиная с 4 класса организованы классы с углубленным изучением предмета. Число их постоянно увеличивается. Сегодня в 318 общеобразовательных школах свыше 32 тысяч учащихся углубленно изучают предмет, а к началу нового учебного года таких школ будет свыше 600.

На протяжении 9 лет успешно функционирует республиканская школа-интернат с углубленным изучением русского языка и литературы. Такие школы-интернаты открыты и в областях.

Деятельность подобных школ дает весьма положительные результаты. Можно сослаться хотя бы на пример сельской школы-интерната № 14 имени М. В. Ломоносова Пайарыкского района Самаркандской области. Здесь оборудовано 6 кабинетов русского языка, есть несколько комплектов лингафонной аппаратуры, телевизоры и т. д., что позволяет словесникам широко применять в учебной практике современные средства наглядности начиная с 7 класса, ряд предметов преподавать на русском языке.

Однако следует отметить, что просвещенцы отдельных областей, районов и городов слишком медленно внедряют новое. До сих пор не открыты школы-интернаты с углубленным изучением русского языка и литературы в Сырдарьинской, Сурхандарьинской областях, в Каракалпакской АССР, хотя их ввод в эксплуатацию был намечен еще на 1975 год.

Одним из условий дальнейшего совершенствования обучения русскому языку является укрепление учебно-материальной базы. В этом направлении сделано немало — все восьмилетние и средние школы республики имеют кабинеты русского языка и литературы, оснащенные современными техническими средствами обучения и учебно-наглядными пособиями.

Большое внимание уделяется изданию художественной литературы на русском языке. За последние годы в серии «Библиотечка узбекского школьника» вышло в свет более 30 названий тиражом в 3 миллиона экземпляров.

Большую методическую помощь учителям оказывает республиканский научно-методический журнал «Русский язык и литература в узбекской школе».

С каждым годом повышается уровень преподавания русского языка в национальных группах педагогических учебных заведений, значительно расширяется научно-исследовательская работа по проблемам преподавания русского языка и литературы в национальной школе. Эта работа ведется во всех педагогических учебных заведениях Узбекистана, а также тех вузах РСФСР и Украины, где учатся посланцы нашей республики.

Разумеется, все свои успехи преподаватели русского языка самым тесным образом связывают с той неоценимой помощью и поддержкой, которую они постоянно ощущают со стороны Центрального Комитета Компартии Узбекистана, правительства республики. А успехи эти налицо. Если при Всесоюзной переписи 1970 года русский язык назвали в качестве второго родного языка 1 миллион 812 тысяч представителей различных национальностей и народностей Узбекистана, то в 1979 году — уже 7 миллионов 179 тысяч.

«Конечная цель изучения русского языка в национальной школе, — отмечал кандидат в члены Политбюро ЦК КПСС, первый секретарь ЦК КП Узбекистана товарищ Ш. Р. Рашидов, — овладеть русским языком как вторым родным языком, как средством общения и обмена знаниями, мыслями, чувствами».

С. ШЕРМУХАМЕДОВ.
Министр просвещения Узбекской ССР.

ОТСТОЯТЬ И УПРОЧИТЬ МИР

(Окончание. Начало на 1-й стр.)

отменит принятое решение или, по крайней мере, приостановит его осуществление, смогут начаться переговоры по ограничению ракетно-ядерного оружия средней дальности в Европе.

В современной международной обстановке, сказал А. П. Шитиков, еще больше возрастает ответственность парламентов и парламентариев. Их долг, действуя в свете декларации варшавского совещания совместно с другими общественными силами, приложить все усилия для того, чтобы исключить возможность возникновения новой войны.

А. П. Шитиков заверил, что советские парламентарии сделают все от них зависящее, чтобы по всем направлениям политической борьбы на международной арене добиваться постоянного продвижения вперед к более прочному миру.

Отмеченная недавно 35-я годовщина Победы над гитлеровской Германией, сказал председатель Федерального собрания ЧССР А. Индра, напоминает о решающей роли Советского Союза в деле освобождения народов от нацистского варварства. Он подчеркнул, что братский союз государств — участников Варшавского Договора надежно обеспечивает мирные условия для социалистического и коммунистического строительства.

На дневном заседании председательствовал секретарь Президиума ВНР И. Катона. Выступивший председатель Великого национального собрания СРР Н. Джосан отметил, что в условиях осложнившейся международной обстановки особая ответственность лежит на социалистических странах. Они призваны постоянно быть в авангарде прогрессивных и антиимпериалистических сил в целях обеспечения политики разрядки, сотрудничества и мира. Маршал Сейма ПНР С. Гуцва подчеркнул, что провоцирование империализмом все новых конфликтов, нагнетание напряженности являются проявлениями углубляющегося общего кризиса капиталистической системы. Необходимо умножить усилия в борьбе за мир, разрядку, развитие международного сотрудничества.

На вечернем заседании — его вел президент Народной палаты ГДР Х. Зиндерман — выступил руководитель венгерской делегации И. Катона. Стремление экстремистских империалистических сил добиться военного преимущества, отметил в частности он, выражается в том, что США затягивают ратификацию Договора ОСВ-2, приостановили другие переговоры, направленные на обуздание гонки вооружений.

Председатель Народного собрания НРБ В. Бонев рассказал о деятельности парламента своей страны в защиту мира. Сейчас, сказал он, более чем когда-либо необходимо координировать действия парламентов для разоблачения происков империализма, истеричной антисоветской и антикоммунистической пропаганды.

Руководителей делегаций парламентов государств Варшавского Договора 16 июня принял кандидат в члены Политбюро ЦК КПСС, первый секретарь ЦК Компартии Белоруссии П. М. Машеров. Он рассказал представителям братских стран о республике, вкладе ее трудящихся во всенародную борьбу за неуклонное осуществление решений XXV съезда КПСС, о перспективах дальнейшего развития народного хозяйства.

Делегации возложили цветы к памятнику В. И. Ленину. Гости возложили венок к памятнику-обелиску воинам Советской Армии и партизанам.

Встреча в Минске продолжается.

ФИЗКУЛЬТУРА И СПОРТ

ТРУДУ ПОДСПОРЬЕ

ВСЕСОЮЗНЫЙ СМОТР-КОНКУРС «ПРИЗ «ИЗВЕСТИЙ»

Ныне Бухарская область располагает современной промышленностью, высокомеханизированным сельским хозяйством, широкой сетью школ, техникумов и вузов, учреждений здравоохранения и культуры. О колоссальных изменениях в развитии сельского хозяйства, например, свидетельствуют такие цифры. Если в 1921 году было собрано немногим больше 25 тысяч пудов хлопка, то в прошлом году область сдала государству 608 тысяч тонн «белого золота».

Я не случайно привожу пример о хлопковой победе в разговоре, тема которого вроде бы далека от сельского хозяйства. Успехи трудящихся области ощутимы не только в народном хозяйстве, но и во всех сферах культурной жизни, в том числе и спортивной.

Только за четыре последних года в нашей области подготовлено 136 мастеров спорта и около 300 тысяч спортсменов массовых разрядов, 500 тысяч человек стали значкистами ГТО.

Обком партии, облисполком уделяют большое внимание строительству спортивных объектов, созданию хорошей материальной базы для спортсменов. Во многих городах и районах области действуют прекрасные спорткомплексы. В прошлом году сдан спортивный комплекс «Ешлик» в Бухаре. Строится дворец спорта в городе Навои, многие спортивные объекты сооружаются в сельской местности. Сегодня в распоряжении спортсменов 16 стадионов, 182 спортивных зала, две тысячи открытых площадок.

Недавно «Известия» рассказали об опыте физкультурно-массовой работы в городе Зарафшане («Известия» № 77). Действительно, забота о здоровье подрастающего поколения стала в городе поистине всеобщим делом. К строительству спортивных объектов привлекаются коллективы предприятий, учреждений. При жэках созданы спортклубы, дворовые команды. При создании детских лагерей, зон отдыха трудящихся, спортивных площадок был применен метод народной стройки. ЦК Компартии Узбекистана одобрил начинание зарафшанцев и рекомендовал его всем областям, городам и районам республики.

Истоки культуры физической узбекского народа своими корнями уходят в глубокую древность. Испокон веков в народе были любимы такие виды спорта, как борьба кураш, стрельба из лука, верховая езда, и т. д. Великий ученый-энциклопедист Востока Абу Али ибн-Сина (Авиценна), 1.000-летний юбилей которого будет отмечаться в этом году, утверждал: «Умеренно и своевременно занимающийся физическими упражнениями человек не нуждается ни в каком лечении, направленном на устранение болезней».

В последнее время все большее развитие получает сельский спорт. В колхозе «Маданият» Бухарского района, например, построен прекрасный спортивный комплекс, включающий залы для занятий гимнастикой и борьбой, плавательный бассейн, футбольное поле и игровые площадки. Спортивные площадки сооружены также возле полевых станов, а полевой стан, как известно, второй дом хлопкороба. И не случайно колхоз «Маданият» передовой не только в труде: его команды являются победителями многих спортивных соревнований в области и республике. Колхоз воспитал целую плеяду мастеров спорта по борьбе самбо, в числе которых чемпион Европы и мира С. Курбанов, чемпионы Узбекистана У. Шарапов, Ф. Халиков и другие.

Нынешней весной объявлен Всесоюзный смотр-конкурс «Всей семьей — на старт!» Это очень нужное дело. Именно с семьи начинаются физическая закалка, любовь к спорту. В наших селах и городах много спортивных семей. В области и республике хорошо известна семья Юсуповых из колхоза «Узбекистан» Каракульского района, в которой семь мастеров спорта СССР, семьи Курбановых и Халиковых из колхоза «Маданият», семья Шпаковых из города Навои и десятки других, в которых спорт стал поистине семейным увлечением, любимым занятием и детей, и взрослых. Мы намерены широко распространять опыт таких семей. В принятом недавно постановлении обкома партии разработаны конкретные меры по созданию условий для развития массовой культуры в каждом селе, микрорайоне, поселке. В практику нашей партийной работы войдет также шефство промышленных предприятий и учреждений над отдельными жилыми микрорайонами.

В постановке спортивной работы у нас есть, к сожалению, и проблемы. Далеко не все хозяйственные руководители уделяют должное внимание строительству спортивных объектов, развитию массовых видов спорта. Но эти недостатки находятся в центре внимания партийных, советских органов, и, без сомнения, со временем будут устранены.

Скоро начнутся Игры XXII Олимпиады. Готовимся к ним и мы. Наша древняя Бухара входит в туристический маршрут гостей Олимпиады. В городе проводятся большие работы по реставрации, реконструкции, благоустройству. Олимпиада-80 дала мощный толчок и развитию спорта в области. В коллективах физкультуры городов и районов как большой спортивный праздник проходят массовые соревнования под девизом «Олимпийские игры — не только для олимпийцев!».

Трудящиеся области живут в напряженном рабочем ритме, у нас большие цели и задачи. В нынешнем году мы намерены сдать государству значительно больше «белого золота», чем в минувшем году, а в перспективе довести сбор до одной шестой части хлопкового урожая республики. Выполнение этой задачи по плечу только здоровым и сильным людям. Воспитывать таких тружеников нам и помогают физкультура и спорт.

А. КАРИМОВ.
Первый секретарь Бухарского обкома КП Узбекистана, депутат Верховного Совета СССР.

(«ИЗВЕСТИЯ», 17 июня).

НОВОСТИ НАУКИ И ТЕХНИКИ

В ташкентском научно-производственном объединении «Сигнал» авторской группой (А. И. Моисеев, Ш. А. Мухамедов, А. В. Жестков) разработан новый питатель волокнистого материала, в Ташкентском институте текстильной и легкой промышленности — новый очиститель волокнистого материала (авторы: П. Н. Тютин, А. Е. Лугачев, Р. Ф. Белялов).

Плод содружества новаторов Ташкентского института текстильной и легкой промышленности и Специализированного конструкторского технологического бюро Института электроники Академии наук Узбекской ССР — новый волокноотделитель (авторы: Я. С. Абдуллаев, Т. Р. Рашидов, Ш. Д. Фатхуллаев, У. Т. Уразова).

ПОГОДА

Сегодня днем по Каракалпакской АССР, Хорезмской и Бухарской областям ожидается переменная облачность, кратковременные дожди, грозы. Ветер западный, 9—14 метров в секунду, с усилением местами до 15—20 метров в секунду. Температура воздуха 26—31, по Бухарской области — 32—37 градусов тепла. По остальной территории республики малооблачно, без осадков. Ветер восточный, 7—12 метров в секунду. Температура 35—40, по югу республики — до 43 градусов тепла.

В Ташкенте малооблачно, ветер восточный, 7—12 метров в секунду. Температура 37—39 градусов тепла.

ПОКАЗЫВАЕТ И ГОВОРИТ ТАШКЕНТ

ЧЕТВЕРГ, 19 ИЮНЯ

ТЕЛЕВИДЕНИЕ

ПРОГРАММА ЦЕНТРАЛЬНОГО ТЕЛЕВИДЕНИЯ «ВОСТОК»

10.05 «Выгодный контракт». Телефильм. 2-я серия. «Связной».
11.10 «Золотые ворота». Для детей (ЧССР).
12.00 М. Пришвин. «Календарь природы».
12.40 Концерт ансамбля «Лезгаюс». По окончании (13.10) — новости.
15.00 Новости.
15.20 Программа документальных фильмов.
16.10 Фильм — детям. «Армия «Трясогузки» снова в бою».
17.30 Концерт.
18.15 «Любимые стихи».
18.45 «С именем Ленина».
19.15 «Сегодня в мире».
19.50 «Человек и закон».
20.00 Произведения Ф. Шопена
20.25 Телефильм «Выгодный контракт». 3-я серия. «Покровитель».
21.30 «Время».
22.05 «Наедине со словом». Фильм-концерт.
22.50 Чемпионат СССР по футболу. «Динамо» (Тбилиси) — «Спартак». В перерыве (23.35) — «Сегодня в мире».

ПРОГРАММЫ УЗБЕКСКОГО ТЕЛЕВИДЕНИЯ

I.

11.25 Программа.
11.30 Фильм — детям. «Начало» (рус.).
12.00 «Имя Ленина в сердце каждом».
13.00 «Кортик». Телефильм. 3-я серия (рус.).
18.10 Программа.
18.15 «Солнечный луч». Мультфильм.
18.25 К республиканской конференции «Молодежь и производительные силы Узбекистана».
18.55 «Зов кариая».
19.30 «Ахборот» (рус.).
19.45 «Страницы творчества». Саид Ахмад.
20.30 «Ахборот».
20.50 Выступает хор Узбекского телевидения и радио.
21.30 Москва. «Время».
22.05 «Хлеб наш насущный».
22.20 «У нас в гостях — новосибирский государственный ордена Трудового Красного Знамени театр «Красный факел».
23.50 Программа.

II.

20.00 Программа.
20.05 Новости.
20.25 К 70-летию со дня рождения А. Т. Твардовского (рус.).
21.05 «Второе призвание».
21.35 «Повесть о вечном огне». Документальный фильм (рус.).
22.05 «Проверено, мин нет». Художественный фильм.

РАДИО

ПЕРВАЯ ПРОГРАММА. 8.30 Поют Ф. Баратова и К. Рахимов. 9.30 Концерт ансамбля «Лязги». 12.10 «Узбекистон ишчиси». 13.00 «На далеких пастбищах». 13.30 Поют А. Абдалова и М. Садыков. 14.00 «Зерно Хаваста». 18.30 Из цикла «Депутат и жизнь». 18.40 Радиостанция «Ешлик» — сельской молодежи. 19.15 Москва. «Международный дневник». 19.30 Лирические песни. 20.25 Концерт для воинов Советской Армии. 20.50 Комментарий на международные темы. 21.00 Концерт. 22.30 К 60-летию со дня рождения С. Ахмада.

«ПРАВДЕ ВОСТОКА» ОТВЕЧАЮТ

«ЛЮБИТЕЛИ ЛЕГКОЙ ЖИЗНИ»

В ЗАМЕТКЕ под таким заголовком, опубликованной в «Листке» № 4, говорилось о том, что Шуманайский районный комбинат бытового обслуживания населения план по многим видам услуг не выполняет, а чтобы создать видимость благополучия, директор и главный бухгалтер райбыткомбината занимаются приписками к отчетам о выполнении плана бытовых услуг. Контроль ослаблен на всех участках производства.

Министр бытового обслуживания населения Узбекской ССР А. Бродова сообщила редакции, что критическое выступление газеты обсуждено на собрании работников Шуманайского райбыткомбината. За халатное отношение к исполнению служебных обязанностей заведующему домом быта Х. Абдуллаеву и фотографу Н. Мебетову объявлены выговоры. Фотограф Т. Утебаева строго предупреждена.

Заметка обсуждена на заседании бюро Шуманайского райкома партии. Решением бюро директор райбыткомбината Б. Хайруллаева строго предупреждена. Принимаются меры для улучшения работы райбыткомбината.

«ПАЦИЕНТ ПРИШЕЛ В ПОЛИКЛИНИКУ»

Под таким заголовком 2 апреля в «Правде Востока» был опубликован рейдовый материал. В нем критиковалась работа амбулаторно-поликлинических учреждений Ташкента.

Заместитель министра здравоохранения Узбекской ССР К. С. Туляганов сообщил, что статья обсуждена на совещании в Главном управлении лечпрофпомощи. Факты полностью соответствуют действительности. Разработаны мероприятия по устранению имеющихся недостатков. Предусматривается строительство новых поликлиник в одиннадцатой пятилетке, расширение специализированной, профилактической, лечебно-диагностической помощи в соответствии с режимом работы предприятий, учреждений и организаций особенно в вечернее время и субботние дни. Обращено внимание на необходимость улучшения подбора и использования медицинских кадров, повышения квалификации врачей. Мероприятия охватывают и такие вопросы, как укомплектование амбулаторно-поликлинических учреждений врачами узких специальностей, обеспечение необходимым оборудованием и инвентарем, увеличение ассигнований на строительство.

Приказом Главного управления здравоохранения Ташгорисполкома заведующим Куйбышевским, Сабир Рахимовским райздравотделами К. Т. Расулевой, С. И. Муратову указано на слабый контроль за работой поликлиник.

Главным врачам поликлиник №№ 4, 20 С. А. Агзамову, Н. М. Кудрявцевой, главврачу стоматологической поликлиники № 5 Т. Салимову, врачу поликлиники № 20 Л. Я. Введенской объявлены выговоры.

МЕЖДУНАРОДНАЯ ИНФОРМАЦИЯ

ТОРЖЕСТВЕННАЯ ВСТРЕЧА

БУДАПЕШТ, 16 июня. (Корр. ТАСС). Столица социалистической Венгрии торжественно встретила сегодня героев космоса — участников международного орбитального полета В. Н. Кубасова и первого венгерского космонавта Б. Фаркаша. Вместе с ними сюда прибыл руководитель полета летчик-космонавт СССР А. С. Елисеев.

Тысячи жителей Будапешта вышли на улицы, чтобы приветствовать славных сынов советского и венгерского народов, достойно продолживших традиции плодотворного социалистического сотрудничества по программе «Интеркосмос». Они успешно выполнили намеченную программу совместных исследований и экспериментов на борту научно-исследовательского комплекса «Салют-6» — «Союз-35» — «Союз-36».

После волнующей встречи на аэродроме участники международного экипажа проследовали к площади Кошута, где венгерский космонавт отдал рапорт Первому секретарю ЦК ВСРП Я. Кадару об успешном выполнении задания родины — осуществлении первого советско-венгерского космического полета. Тов. Я. Кадар сердечно поздравил космонавтов с выполнением программы орбитального полета.

Затем в здании парламента состоялось вручение космонавтам высоких правительственных наград. За героизм и мужество, проявленные при освоении космического пространства, В. Н. Кубасов и Б. Фаркаш удостоены Золотых звезд Героев Венгерской Народной Республики. Орденами Знамени ВНР с лавровым венком награждены А. С. Елисеев и дублер венгерского космонавта Б. Мадьяри.

Вручая награды, член Политбюро ЦК ВСРП, Председатель Президиума ВНР П. Лошонци передал благодарность ЦК КПСС и Советскому правительству за предоставленную ВНР возможность послать в космос венгерского гражданина, принять участие в экспериментах на благо мировой науки.

Партийное и государственное руководство ВНР, сказал он, придает большое значение дальнейшему развитию сотрудничества в исследовании космического пространства в рамках «Интеркосмос», которое служит углублению венгеро-советских отношений, дружбы наших народов, единства социалистических стран на принципах интернационализма.

От имени советских космонавтов В. Н. Кубасов выразил благодарность Центральному Комитету ВСРП, Президиуму ВНР, правительству республики за высокую оценку работы участников полета на борту орбитального научно-исследовательского комплекса.

Космонавты возложили венки к монументу венгерским героям, павшим в борьбе за свободу и независимость родины, и к памятнику советским освободителям на площади Сабадшаг.

Сегодня же они побывали в обществе венгеро-советской дружбы. Встреча с активистами общества вылилась в яркую манифестацию дружбы братских народов.

Б. ШЕСТАКОВ.

ПО ИНИЦИАТИВЕ СОВЕТСКОГО СОЮЗА

НЬЮ-ЙОРК, 17 июня. (ТАСС). Здесь открылась очередная сессия специального комитета для всемирной конференции по разоружению, идея проведения которой была выдвинута Советским Союзом. Начавшаяся дискуссия свидетельствует о том, что предложение созвать авторитетный форум для обсуждения проблем разоружения пользуется широкой международной поддержкой.

Сообщество наций осознает срочную необходимость принятия эффективных мер для обуздания гонки вооружений, разоружения, заявил представитель Болгарии при ООН Д. Костов. Страны социалистического содружества выступили с новыми миролюбивыми инициативами, сформулированными в декларации государств — участников Варшавского Договора. В этом документе нашел отражение реалистичный и конструктивный подход социалистических стран к сложным проблемам разоружения и международной безопасности, что имеет непосредственное отношение к работе нашего комитета.

На первом заседании комитета участники были ознакомлены с официальными ответами, в которых выражены мнения ядерных держав по вопросу о возможности проведения конференции. Советский Союз всегда выступал в пользу проведения такой конференции, говорится в ответе СССР. Проведение этого форума, посвященного одной из наиболее злободневных проблем нашего времени, явилось бы новым важным шагом в совместных усилиях государств в области разоружения. Советский Союз убежден, что конференция сможет принять решения, направленные на осуществление конкретных мер по прекращению гонки вооружений и разоружению. В ответе СССР подчеркивается необходимость предпринять реальные шаги для подготовки к всемирной конференции по разоружению, в частности, назначить дату ее проведения и создать подготовительный комитет.

Резким диссонансом общему позитивному настрою участников дискуссии прозвучали ответы США и других стран НАТО, из которых явствует, что они и впредь намерены противиться прогрессу в области разоружения, раскручивать новый, еще более опасный виток гонки вооружений.

ЗАЯВЛЕНИЕ Р. КЛАРКА

НЬЮ-ЙОРК, 17 июня. (ТАСС). В продолжении лицемерной, авантюристической и опасной внешней политики США в отношении урегулирования американо-иранского кризиса обвинил нынешнюю администрацию бывший министр юстиции Р. Кларк, вернувшийся из поездки в Тегеран.

Декларируя на словах приверженность принципам свободы, демократии и справедливости, подчеркнул Кларк на пресс-конференции в Нью-Йорке, правительство США при помощи центрального разведывательного управления всеми силами поддерживало диктаторский режим, подвергший пыткам и истребивший десятки тысяч ни в чем не повинных людей.

Сейчас все очевиднее становится стремление администрации США навязать свою волю этому суверенному государству, при помощи силы решить создавшийся кризис в отношениях с Ираном. Именно президент Картер предпринял ряд враждебных по отношению к Ирану шагов, неоднократно выступал с угрозами в адрес иранского руководства, одновременно категорически отказываясь обсудить назревшие проблемы за столом мирных переговоров, указал Р. Кларк.

Попытки использовать военную силу для решения конфликтов в высшей степени опасны и противозаконны, отметил Р. Кларк. Это не приведет к ослаблению кризиса.

Для урегулирования американо-иранского кризиса, отметил он, Соединенные Штаты должны навсегда отказаться от намерений вмешиваться в дела иностранных суверенных государств. Оздоровлению обстановки будет способствовать прекращение всех экономических санкций против Ирана, подчеркнул Р. Кларк.

ПОЛОЖЕНИЕ НА ЮГЕ ЛИВАНА

БЕЙРУТ, 17 июня. (ТАСС). Израильская военщина и сепаратисты Хаддада продолжают нагнетать напряженность на юге Ливана. В течение прошедших суток самолеты агрессора совершали активные разведывательные полеты над южными районами страны. Военные катера агрессора Израиля дважды предпринимали попытки приблизиться к побережью Ливана в районе г. Тир, но были отогнаны огнем береговой артиллерии объединенных отрядов национально-патриотических сил и Палестинского движения сопротивления.

По мере приближения 19 июня — даты истечения срока действия мандата временных сил ООН в Ливане — сепаратисты, поощряемые Тель-Авивом, активизировали провокационные вылазки против международных войск. Банды Хаддада проникают в районы, контролируемые подразделениями временных сил ООН, препятствуют выполнению их миссии. Как сообщает газета «Ас-Сафир», в западном и центральном секторах Южного Ливана войска ООН приведены в состояние повышенной боевой готовности.

Главарь сепаратистов, ставленник Израиля — Хаддад вновь выступил с провокационным заявлением, пригрозив подвергнуть массированному артиллерийскому обстрелу ливанский город Сайду.

ПРИМЕР БЕСКОРЫСТНОЙ ПОМОЩИ

САН ФРАНЦИСКО, 17 июня. (Корр. ТАСС). «Мужество советских моряков», «Пример бескорыстной помощи», «Американцы выражают признательность советским рыбакам» — под такими заголовками печать западного побережья США сообщила о спасении экипажем советского рыболовного траулера «Союз-5» четырех американских рыбаков с судна «Майкл Ли», погибшего в Бристольском заливе у берегов Аляски.

«Советские моряки вновь продемонстрировали свое мужество и готовность незамедлительно прийти на выручку терпящим бедствие»,— сказал корреспонденту ТАСС вице-президент компании «Марин рисорсис» У. Перейра. Мы глубоко благодарны им за оперативные и четкие действия по спасению американских рыбаков. В поисках потерпевших бедствие участвовали и суда американской береговой охраны, однако советские моряки первыми протянули руку помощи. Я с большим удовлетворением встретил известие о том, что американским рыбакам, которые более 15 часов боролись с морской стихией на резиновой шлюпке, на борту советского судна была оказана не только необходимая медицинская помощь, но и внимание и гостеприимство, которыми так славятся советские люди, подчеркнул У. Перейра.

Б. ЮЖИН.

КРАТКИЕ СООБЩЕНИЯ

▲ Подготовке к 21-й сессии генеральной конференции ЮНЕСКО посвящено открывшееся в Варшаве координационное совещание национальных комиссий социалистических стран по делам ЮНЕСКО. На совещании обсуждаются вопросы повышения роли ЮНЕСКО в борьбе за мир, разрядку, разоружение и сотрудничество между странами, против милитаризма, колониализма, расизма и апартеида.

▲ Как сообщает кампучийское информационное агентство СПК, Таиланд совершил провокационные акции против Народной Республики Кампучии. С 4 по 10 июня западные районы провинции Поусат неоднократно подвергались артиллерийско-минометному обстрелу с таиландской территории, а таиландские самолеты вторгались в воздушное пространство НРК, совершая разведывательные полеты над рядом районов.

▲ В Женеве состоялась встреча делегаций СССР, США и Великобритании на переговорах с целью выработки договора о полном и всеобщем запрещении испытаний ядерного оружия.

(По материалам ТАСС).

РАСШИРЯЮТ «НЕОБЪЯВЛЕННУЮ ВОЙНУ»

ДЕЛИ, 17 июня. (ТАСС). США и их союзники расширяют масштабы оказания материальной помощи бандам афганских контрреволюционеров, активизирующим провокационные действия против Демократической Республики Афганистан с пакистанской территории. Как явствует из сообщения газеты «Таймс оф Индиа» на вооружение и обучение этого отребья США и другие западные державы решили выделить 100 миллионов долларов.

Одновременно, по сведениям, полученным из достоверных источников, США возобновляют поставки вооружений Пакистану, в том числе танков, артиллерийских систем и военного снаряжения. Эти поставки будут осуществляться через Саудовскую Аравию, которая предоставит Пакистану 900 млн. долларов на приобретение американского оружия.

Наряду с США активные усилия в расширении «необъявленной войны» против Афганистана предпринимает Китай. Как здесь стало известно, китайцы обещали увеличить число направляемых в Пакистан китайских инструкторов для подготовки бандитских формирований афганских контрреволюционеров с целью расширения вооруженной интервенции против ДРА.

САМЫЙ НИЗКИЙ УРОВЕНЬ

ВАШИНГТОН, 17 июня. (ТАСС). Как сообщила федеральная резервная система США (ФРС), производственные мощности страны в мае были загружены всего лишь на 78,9 проц. Это самый низкий уровень за последние 4 года. По сравнению с первым кварталом 1979 года этот показатель упал сразу на 8 проц. По свидетельству ФРС, спад охватил по сути все отрасли промышленности, особо сильно поразив автомобильную, металлургическую и резиновую.

Свертывание промышленного производства уже привело в мае к скачку безработицы с 7 до 7,8 проц. Армия «лишних» людей составляет более 8 млн. американцев.

Редактор
Н. Ф. ТИМОФЕЕВ.

СЛУЖБА СПРАВКИ

УЗБЕКСКИЙ НАУЧНО-ИССЛЕДОВАТЕЛЬСКИЙ ИНСТИТУТ ЭНЕРГЕТИКИ И АВТОМАТИКИ ГЛАВНИИПРОЕКТА Минэнерго СССР

ОБЪЯВЛЯЕТ КОНКУРС НА ЗАМЕЩЕНИЕ ВАКАНТНОЙ ДОЛЖНОСТИ

старшего научного сотрудника по сектору адаптивной компенсации помех в каналах связи энергетики.

В конкурсе могут участвовать доктора и кандидаты наук и высококвалифицированные специалисты.

Срок конкурса — до 10 июля.

За справками обращаться по адресу: г. Ташкент-143, академгородок. Телефоны: 66-29-53, 66-29-67.

К СВЕДЕНИЮ РУКОВОДИТЕЛЕЙ ОРГАНИЗАЦИЙ, УЧРЕЖДЕНИЙ, ПРЕДПРИЯТИЙ, УЧЕБНЫХ ЗАВЕДЕНИЙ!

ТАШКЕНТСКИЙ ЭЛЕКТРОМЕХАНИЧЕСКИЙ ТЕХНИКУМ

ЗАКЛЮЧАЕТ ДОГОВОРЫ

НА ИЗГОТОВЛЕНИЕ АВТОНОМНОГО СВЕТОВОГО ТАБЛО ЭЛЕКТРОННЫХ ЧАСОВ.

Размеры табло 1650×750×250.

Ориентировочная стоимость — 1.900 руб.

Письмо с предложением о заключении договора направлять по адресу: г. Ташкент-41, ул. Бабушкина, 4 (автобус 4, остановка «Ул. Морозова»; троллейбус 17, остановка «Дом культуры кабельного завода»). Телефон 62-56-27.

В ПОМЕЩЕНИИ ГОСУДАРСТВЕННОГО РУССКОГО АКАДЕМИЧЕСКОГО ТЕАТРА ДРАМЫ им. М. ГОРЬКОГО

СО 2 ПО 31 ИЮЛЯ

ГАСТРОЛИ ИРКУТСКОГО ТЕАТРА МУЗЫКАЛЬНОЙ КОМЕДИИ

РЕПЕРТУАР

2, 20 июля — **Бабий бунт.**
3, 16, 22 июля — **Баядера.**
4, 7, 25 июля — **Цыганский барон.**
5, 29 июля — **Последний чардаш.**
6, 23 июля — **Сильва.**
8, 14, 21 июля — **Летучая мышь.**
9, 18 июля — **Цирк зажигает огни.**
10, 28 июля — **Учитель танцев.**
11, 26 июля — **18 лет.**
12, 27 июля — **Прекрасная Елена.**
13, 19 июля — **Сладка ягода.**
15, 24 июля — **101-я жена султана.**
17, 30 июля — **Тетка Чарлея.**
31 июля — **Заключительный концерт.**

Начало спектаклей в 19.30.

Касса работает с 11.00 до 20.00.

Принимаются коллективные заявки.

СЕЛЬСКОХОЗЯЙСТВЕННАЯ НАУЧНО-ИССЛЕДОВАТЕЛЬСКАЯ ОПЫТНАЯ СТАНЦИЯ Ташкентского сельскохозяйственного института

ОБЪЯВЛЯЕТ КОНКУРС НА ЗАМЕЩЕНИЕ ВАКАНТНОЙ ДОЛЖНОСТИ

старшего научного сотрудника по отделу растениеводства (кандидат наук).

Срок конкурса — месяц со дня опубликования объявления.

Документы направлять по адресу: г. Ташкент, п/о 183.

27 июня в 19.00

ТАШКЕНТСКИЙ ИНСТИТУТ ТЕКСТИЛЬНОЙ И ЛЕГКОЙ ПРОМЫШЛЕННОСТИ

ПРОВОДИТ

ТРАДИЦИОННУЮ ТОРЖЕСТВЕННУЮ ВСТРЕЧУ

ВЫПУСКНИКОВ 1955 ГОДА

по специальности первичная обработка хлопка со студентами и профессорско-преподавательским составом в связи с 25-летием выпуска инженеров-механиков.

СРЕДНЕАЗИАТСКОМУ НАУЧНО-ИССЛЕДОВАТЕЛЬСКОМУ ИНСТИТУТУ ЛЕСНОГО ХОЗЯЙСТВА

ТРЕБУЕТСЯ

в патентный отдел с научно-технической информацией **специалист по патентной работе на должность старшего инженера.**

Обращаться: Ташкентская область, Ташкентский район, п/о Дархан, Телефон 24-62-80.

РЕАЛИЗУЕТСЯ

БЫВШАЯ В УПОТРЕБЛЕНИИ УАТС-49

емкостью 900 номеров.

Станция может быть реализована по частям.

Обращаться по адресу: 700029, г. Ташкент, ул. «Правды Востока», 26, издательство.

ТЕАТРЫ

В ПОМЕЩЕНИИ ГОСУДАРСТВЕННОГО РУССКОГО АКАДЕМИЧЕСКОГО ТЕАТРА ДРАМЫ им. М. ГОРЬКОГО — **гастроли** новосибирского государственного драматического театра «Красный факел» **Дядя Ваня.**

Коллектив Управления делами Совета Министров Узбекской ССР выражает искреннее соболезнование старшему референту Н. С. Бражниковой по поводу кончины ее матери **СЕЛИВАНОВОЙ Анны Егоровны.**

Руководство, партийная и общественные организации Госкиномотитета Узбекской ССР выражают искреннее соболезнование начальнику отдела кадров Х. Асамутдинову по поводу смерти его брата **АСАМУТДИНОВА Зайнутдина.**

ПРАВДА ВОСТОКА

АДРЕС РЕДАКЦИИ: 700000, Ташкент-П, ул. Ленина, 41. ТЕЛЕФОНЫ РЕДАКЦИИ: заместители редактора — 33-10-48, 33-72-77; ответственный секретарь — 33-24-68; секретариат—33-34-75; отделы: писем трудящихся и массовой работы — 33-15-20; пропаганды марксистско-ленинской теории и коммунистического воспитания — 32-57-15, партийной жизни и местной печати — 33-41-47; промышленности, капитального строительства, транспорта и торговли — 33-16-38; сельского хозяйства — 33-44-92; науки, школ и вузов — 32-57-13; литературы и искусства — 32-55-10; советского строительства и быта — 33-14-75; внутренней информации, военно-спортивный — 33-81-29; ночной редакции — 33-34-75; прием объявлений — 33-81-42. Собственные корреспонденты: в Ташкенте — 33-42-92; Нукусе — 2-64-52; Самарканде — 4-14-72; Гулистане — 2-17-30; Термезе — 31-45; Ургенче — 6-30-73; Бухаре — 3-13-55; Карши — 68-77; Наманган — 6-60-90; Фергане — 4-93-32; Андижане — 4-21-22. Диспетчер издательства—32-78-94; дежурный телефонной станции—33-90-50.

Р.00380. Ордена Трудового Красного Знамени типография издательства ЦК Компартии Узбекистана, г. Ташкент. Индекс 64572. Изд. № Б-440. 1