Пролетарии всех стран, соединяйтесь!

ПРАВДА ВОСТОКА

Газета издается с апреля 1917 года

ОРГАН ЦК КОМПАРТИИ УЗБЕКИСТАНА, ВЕРХОВНОГО СОВЕТА И СОВЕТА МИНИСТРОВ УЗБЕКСКОЙ ССР

№ 227 (19404) ● Четверг, 2 октября 1980 года ● Цена 2 коп.

ЗНАМЕНА — ПЕРЕДОВИКАМ

ЦК Компартии Узбекистана, Президиум Верховного Совета Узбекской ССР и Совет Министров Узбекской ССР рассмотрели итоги социалистического соревнования между областями, районами, совхозами и колхозами по продаже государству хлопка-сырца за третью декаду сентября 1980 года.

Переходящее Красное знамя ЦК Компартии Узбекистана, Президиума Верховного Совета Узбекской ССР и Совета Министров Узбекской ССР оставлено **Ташкентской области** (секретарь обкома партии М. М. Мусаханов, председатель облисполкома Т. А. Алимов, начальник областного производственного управления сельского хозяйства А. Р. Рахманов, начальник областного объединения «Заготхлопкопром» Х. К. Касымов, председатель областного объединения сельхозтехники В. Н. Хегай, начальник областного управления оросительных систем У. В. Муслимов, секретарь обкома комсомола Б. С. Камалов, председатель обкома профсоюза работников сельского хозяйства Т. Р. Раджабов), выполнившей общий объем хлопкозаготовок на 82,32 процента, социалистические обязательства по машинному сбору на 74,76 процента и обеспечившей прирост заготовок хлопка за декаду на 55,5 процента.

Переходящие Красные знамена ЦК Компартии Узбекистана, Президиума Верховного Совета Узбекской ССР и Совета Министров Узбекской ССР присуждены:

Джизакской области (секретарь обкома партии Т. Б. Баймиров, председатель облисполкома Э. И. Исламов, начальник областного производственного управления сельского хозяйства Н. Н. Нуритдинов, начальник областного объединения «Заготхлопкопром» К. Ш. Шадиев, председатель областного объединения сельхозтехники Х. Д. Джураев, начальник областного управления оросительных систем А. Г. Сабиров, секретарь обкома комсомола З. К. Балтабаева, председатель обкома профсоюза работников сельского хозяйства Ю. Д. Джурабаев), выполнившей общий объем хлопкозаготовок на 51,51 процента, социалистические обязательства по машинному сбору на 54,05 процента и обеспечившей прирост заготовок хлопка за декаду на 43,27 процента. Знамя передается из Бухарской области;

Галабинскому району (секретарь райкома партии А. Б. Саидходжаев, председатель райисполкома Р. И. Керимов, начальник производственного управления сельского хозяйства райисполкома Б. Батыралиев, управляющий райсельхозтехникой П. В. Югай, начальник районного управления оросительных систем В. Т. Куриленко, секретарь райкома комсомола Ш. Сманалиева, председатель райкома профсоюза работников сельского хозяйства Ан Ман Хо), выполнившему общий объем хлопкозаготовок на 93,02 процента, план машинного сбора на 93,13 процента и обеспечившему прирост заготовок хлопка за декаду на 69,25 процента. Знамя передается из Ромитанского района;

Букинскому району (секретарь райкома партии Т. Исламов, председатель райисполкома Р. Кадыров, начальник

(Окончание на 2-й стр.).

ЕСТЬ СТЫКОВКА!

СООБЩЕНИЕ ТАСС

30 сентября 1980 года в 20 часов 03 минуты московского времени осуществлена стыковка автоматического грузового транспортного корабля «Прогресс-11» с орбитальным пилотируемым комплексом «Салют-6» — «Союз-37». Процессы причаливания и стыковки космических аппаратов контролировались экипажем орбитального комплекса — товарищами Поповым и Рюминым. Автоматический грузовой корабль «Прогресс-11» пристыкован к стыковочному узлу, расположенному на агрегатном отсеке станции «Салют-6».

Грузовой корабль доставил на орбиту оборудование, аппаратуру, материалы для обеспечения жизнедеятельности экипажа и проведения научных исследований и экспериментов, топливо для объединенной двигательной установки станции, а также почту.

По данным телеметрической информации и докладам экипажа, бортовые системы станции «Салют-6», корабля «Союз-37» и грузового корабля «Прогресс-11» работают нормально.

Самочувствие космонавтов Леонида Попова и Валерия Рюмина хорошее.

Комсомолка Сабохатхон Мамажонова, которую вы видите на этом снимке, работает в целинном совхозе «Советская Россия» Усман Юсуповского района Кашкадарьинской области. Вместе с родителями она приехала в целинную Каршинскую степь из Ферганской области. Всего второй год руководит своим коллективом С. Мамажонова, но бригада уже вышла в число передовых. С каждого из 50 гектаров бригада обязалась собрать по 35 центнеров ценного тонковолокнистого хлопка и завершить уборку к концу октября.

Фото Ш. ШАРАПОВА (УзТАГ).

ХЛОПОК — ГОСУДАРСТВУ

СВОДКА О ХОДЕ ЗАГОТОВОК ХЛОПКА В РЕСПУБЛИКЕ НА 1 ОКТЯБРЯ

(первая колонка — заготовлено за день, вторая — с начала сезона (в процентах к общему объему заготовок), третья — в том числе машинного сбора за день, четвертая — с начала сезона (в процентах к обязательству)

Ташкентская	4,15	82,32	3,77	74,76
Бухарская	2,93	68,54	3,00	29,80
Кашкадарьинская	3,03	65,00	2,91	42,81
Сурхандарьинская	2,72	61,73	2,81	47,49
Ферганская	3,07	53,02	3,19	25,41
Джизакская	4,87	51,51	5,82	54,05
Самаркандская	3,71	49,03	3,43	26,66
Хорезмская	3,20	48,02	2,82	26,03
Сырдарьинская	5,46	47,51	5,94	47,37
Андижанская	3,07	44,11	2,72	16,85
Каракалпакская АССР	3,79	43,94	3,49	31,04
Наманганская	3,10	37,70	2,71	15,81
По Узбекистану	3,44	53,79	3,58	37,24
В том числе тонковолокнистого:				
Бухарская	1,80	42,68	0,33	1,47
Сурхандарьинская	2,55	42,25	3,05	24,67
Кашкадарьинская	1,62	29,49	1,38	9,57
Наманганская	3,67	26,71	4,80	5,74
По Узбекистану	2,26	38,20	2,36	17,51

Республиканский пресс-центр сообщает:

● УЗБЕКИСТАН СНИМАЕТ ЧЕТВЕРТЫЙ МИЛЛИОН ТОНН ХЛОПКА. 30 СЕНТЯБРЯ БЫЛО СОБРАНО 199.601 ТОННА, А С НАЧАЛА СЕЗОНА 3.119.739 ТОНН, В ТОМ ЧИСЛЕ 133.699 ТОНН ТОНКОВОЛОКНИСТЫХ СОРТОВ. МАШИНАМИ УБРАНО ВСЕГО 1.433.716 ТОНН СЫРЦА.

● СУТОЧНЫЙ СБОР СТАЛ БОЛЕЕ ЧЕМ НА 50,5 ТЫСЯЧИ ТОНН ВЕСОМЕЕ, ЧЕМ В 1977 ГОДУ.

● ПЕРВЕНСТВО НА УБОРКЕ ДЕРЖАТ ХЛОПКОРОБЫ СЫРДАРЬИ, КОТОРЫЕ ВЫРАБАТЫВАЮТ ЗА ДЕНЬ СВЫШЕ 5 ПРОЦЕНТОВ К ГОДОВОМУ ПЛАНУ.

● Достойный трудовой подарок XXVI съезду КПСС и XX съезду Компартии Узбекистана подготовили труженики Комсомолабадского района Андижанской области, досрочно выполнив пятилетний план. Страна получила 144.000 тонн «белого золота». Наибольший вклад в победу внесли хлопкоробы совхозов имени 50-летия СССР и «Дустлик». Труженики района решили продать государству еще 15.000 тонн «белого золота».

Среди мастеров машинного сбора первенствует Саттыбай Шакиров — механизатор из совхоза имени 50-летия СССР. С начала страды он уже собрал 310 тонн сырца. Его обязательство — 500 тонн.

ПОБЕДА ХЛОПКОРОБОВ БУКИНСКОГО РАЙОНА

Хлопкоробы Букинского района, выполняя решения XXV съезда партии, июльского (1978 г.) Пленума ЦК КПСС, рекомендации и указания Генерального секретаря ЦК КПСС, Председателя Президиума Верховного Совета СССР товарища Л. И. Брежнева, одержали важную трудовую победу — досрочно, 1 октября, выполнили план продажи хлопка государству. На заготовительные пункты поступило 65 тысяч тонн сырца. Весь он принят первыми сортами.

Большой вклад в эту победу внесли механизаторы. Из общего объема заготовок 60 тысяч тонн, или 90 процентов урожая, собрано машинами.

Значительно перевыполнили план и сдают хлопок в счет обязательств колхозы «Коммунизм», «40 лет Октября», имени Тимирязева, имени Мичурина, имени Ильича, имени Фрунзе, имени Джамбула, «Ленинизм». В этих хозяйствах уже снято с каждого гектара по 35—40 центнеров хлопка.

Пятилетний план по заготовкам хлопка перевыполнен на 30 тысяч тонн, урожайность за этот период возросла почти на 8 центнеров с каждого гектара.

В районе широкий размах получило движение за получение 50—60-центнерового урожая. Бригады, возглавляемые Героями Социалистического Труда Саодат Гулахмедовой, Саидом Ибрагимовым, заслуженным хлопкоробом республики Ахмадом Душабаевым и многими другими, уже перешагнули 45—50-центнеровые рубежи.

Умело используя опыт ипатовских земледельцев, высоких показателей на уборке добились механики-водители Сервер Усеинов, Михаил Галин из колхоза «40 лет Октября»; Жалгас Балатоев, Саидхан Самайков из колхоза «Коммунизм», Хасан Хаджиев, Аликул Туранов из колхоза имени Тимирязева, Кучели Оманов, Саид Жумабаев из колхоза имени Мичурина, Матан Рахматалиев из колхоза имени Ильича и другие, собравшие по 250—300 тонн сырца.

Хозяйства района выполнили годовые планы продажи государству зерна на 122 процента, овощей — на 139, бахчевых культур — на 108, фруктов — на 110, коконов — на 116, мяса — на 138, молока — на 105, яиц — на 206 процентов.

Замечательная победа букинцев достигнута в результате широкого развития технического прогресса в сельском хозяйстве, высокого уровня механизации всех работ, непрерывного повышения культуры земледелия на основе севооборотов, химизации и комплексной механизации. Самоотверженный труд и высокое мастерство хлопкоробов Букинского района служат примером высокоорганизованного ведения хозяйства.

Идя навстречу XXVI съезду партии, хлопкоробы района решили нынче довести продажу хлопка государству до 85 тысяч тонн, или на 20 тысяч тонн больше общего объема заготовок.

ПОЗДРАВЛЯЮ!

Узбекская ССР, Кашкадарьинская область, Нишанский район, совхоз «50 лет СССР»
комбайнерам братьям Киямовым

Дорогие Шамурад, Нурат, Холмурат, Нигмат и Рамазан!

В напряженный сезон уборки хлопка-сырца ваше семейное звено обеспечивает рекордные результаты — перекрывает норму почти в три раза. Это служит примером для всех хлопкоробов, как надо участвовать в соревновании под девизом «XXVI съезду КПСС — 26 ударных недель!»

Сердечно поздравляю с достигнутыми успехами, желаю вам крепкого здоровья, счастья, сбора 2.000 тонн «белого золота» согласно намеченному рубежу!

Летчик-космонавт СССР,
дважды Герой Советского Союза
Г. Т. БЕРЕГОВОЙ.

НОВЫЙ ВКЛАД В ИССЛЕДОВАНИЕ КОСМОСА

ВРУЧЕНИЕ В КРЕМЛЕ СОВЕТСКИХ НАГРАД КОСМОНАВТАМ СССР И РЕСПУБЛИКИ КУБА

Вручение в Кремле советских наград космонавтам СССР и Республики Куба. На снимке: при вручении наград.

Телефото ТАСС—УзТАГ.

Дальнейшее расширение сотрудничества и укрепление братских взаимоотношений между народами Советского Союза и Республики Куба продемонстрировал успешно завершившийся полет международного экипажа в составе летчика-космонавта СССР Ю. В. Романенко и гражданина Республики Куба космонавта-исследователя Арнальдо Тамайо Мендеса — первого представителя социалистического государства западного полушария. Этот космический эксперимент внес большой вклад в прогресс науки и техники, способствует решению народнохозяйственных задач во всех братских социалистических странах.

1 октября Генеральный секретарь ЦК КПСС, Председатель Президиума Верховного Совета СССР Л. И. Брежнев вручил в Кремле высокие награды Советского Союза Ю. В. Романенко и А. Тамайо Мендесу.

При вручении наград были заведующий Отделом ЦК КПСС И. Д. Сербин, секретарь Президиума Верховного Совета СССР М. П. Георгадзе, помощник Генерального секретаря ЦК КПСС А. М. Александров, руководитель подготовки советских космонавтов генерал-лейтенант авиации В. А. Шаталов, посол Республики Куба в СССР Северо Агирре дель Кристо, другие официальные лица.

На церемонии вручения наград выступил тов. Л. И. Брежнев.

Выступление товарища Л. И. БРЕЖНЕВА

Дорогие товарищи!

Мы снова собрались здесь по случаю вручения высоких наград Советского государства героям космоса. Сегодня мы приветствуем космонавта нашей страны Юрия Романенко, уже второй раз с честью выполнившего задание Родины в космосе, и гражданина Республики Куба Арнальдо Тамайо Мендеса.

Принятая странами социалистического содружества программа «Интеркосмос» выполняется хорошо. Один интернациональный экипаж сменяет другой, а старожилы космической станции товарищи Попов и Рюмин добросовестно выполняют роль гостеприимных хозяев. Они продолжают свой нелегкий труд, и мы от всего сердца желаем им полного успеха.

Каждый такой совместный полет вновь и вновь возвещает человечеству: социализм — это мир, это прогресс, это братство народов.

Мы знаем, что космический подвиг сына острова Свободы товарища Арнальдо Тамайо — это праздник для всего кубинского народа, и мы радуемся вместе с кубинскими друзьями.

Но это знаменательное событие не только для кубинцев. Гражданин социалистической Кубы стал первым представителем Латинской Америки, совершившим полет в космос. Он также стал посланцем в космосе от сотен миллионов жителей стран — участниц движения неприсоединения, в котором Куба играет активную роль. Это, товарищи, факты исторического значения.

И, конечно, совместный полет космонавтов СССР и Кубы — это новая яркая демонстрация дружбы наших народов.

Не так давно мы говорили, что между нашими странами над бескрайними океанскими просторами перекинут широкий и прочный мост — мост мира и дружбы. Сегодня, товарищи, мы имеем полное право сказать, что этот мост проходит и через просторы космоса. Так повышается уровень нашего братского сотрудничества!

Мужество и героизм членов советско-кубинского космического экипажа получили высокую оценку.

Летчик-космонавт СССР Герой Советского Союза Юрий Викторович Романенко награжден орденом Ленина и второй медалью «Золотая Звезда».

Космонавту - исследователю, гражданину Республики Куба Арнальдо Тамайо Мендесу присвоено звание Героя Советского Союза с вручением ему ордена Ленина и медали «Золотая Звезда».

Дорогие товарищи Романенко и Тамайо! Вручая вам эти награды, которых вы удостоены за мужественный труд в космосе, за заслуги перед наукой, перед народами наших братских стран, искренне поздравляю вас и желаю крепкого здоровья и новых достижений на благо наших стран и всего человечества.

Пользуясь случаем, хочу также сердечно поздравить вас обоих с высокой наградой братской Кубы — с присвоением вам звания Героя Республики Куба. Больших вам успехов, дорогие друзья!

* * *

В своем выступлении Ю. В. Романенко сказал:

Принимая из Ваших рук, дорогой Леонид Ильич, высокую награду Родины, испытываю чувства огромной радости, волнения и счастья. Сердечно благодарен и от всей души признателен Центральному Комитету КПСС, Президиуму Верховного Совета СССР, Советскому правительству и лично Вам, дорогой Леонид Ильич, за высокую оценку выполнения космического полета.

Советско-кубинский космический полет убедительно продемонстрировал всему человечеству отношения искренней братской дружбы, пролетарской солидарности стран социалистического содружества, их стремление к миру и всестороннему сотрудничеству.

Заверяю Вас, дорогой Леонид Ильич, Центральный Комитет КПСС, Советское правительство, что космонавты, все сотрудники Центра подготовки космонавтов имени Ю. А. Гагарина, не жалея сил, выполнят новые, еще более сложные задания Родины и достойно встретят XXVI съезд родной Коммунистической партии.

Выступивший затем А. Тамайо Мендес сказал:

Глубокоуважаемый Леонид Ильич! Рад и счастлив, что мне, гражданину Республики Куба, коммунисту, оказана высокая честь выполнить полет в составе международного экипажа на советском космическом орбитальном комплексе «Салют» — «Союз» и получить из Ваших рук высшую награду Советского Союза.

Эту награду я отношу на счет Республики Куба, ее героического народа. Горжусь, что моя страна первой из латиноамериканских государств с братской помощью Страны Советов вышла на космические орбиты.

Выражаю самую искреннюю благодарность Центральному Комитету Компартии Кубы и правительству Республики Куба, Центральному Комитету КПСС и Советскому правительству, лично Вам, Леонид Ильич, за оказанное доверие, за большое внимание и постоянную заботу, за высокую оценку нашего труда.

* * *

Выступления, выслушанные с большим вниманием, были встречены аплодисментами.

В память о совместном международном полете Ю. В. Романенко и А. Тамайо Мендес вручили Леониду Ильичу свидетельство о полете советско-кубинского экипажа на орбитальном комплексе «Салют-6» — «Союз-37» — «Союз-38», портрет Л. И. Брежнева с подписями космонавтов, капсулу с землей с места легендарных боев на Плая-Хирон, книгу на испанском языке о визите Л. И. Брежнева на Кубу в 1974 году.

(ТАСС).

ВЫПОЛНЕН ПЯТИЛЕТНИЙ

Претворяя в жизнь решения XXV съезда партии, руководствуясь указаниями Генерального секретаря ЦК КПСС, Председателя Президиума Верховного Совета СССР товарища Л. И. Брежнева, высказанными на торжественном заседании в г. Алма-Ате, коллективы предприятий и организаций Госкомсельхозтехники Узбекской ССР досрочно, 24 сентября, выполнили пятилетний план по производственной деятельности и материально - техническому снабжению сельского хозяйства.

Коллективы подразделений Госкомсельхозтехники сбязались до конца 1980 года реализовать сверх пятилетнего плана промышленной продукции, выполнить работ и услуг на 110,7 млн. рублей.

(УзТАГ).

В дружественной обстановке

Президиум Верховного Совета СССР и правительство СССР 30 сентября дали в Большом Кремлевском дворце обед в честь Президента Республики Индии Н. С. Редди.

С советской стороны на обеде были Л. И. Брежнев, А. А. Громыко, Н. А. Тихонов, П. Н. Демичев, заместители Председателей Президиума Верховного Совета СССР и председатели Государственных комитетов СССР, другие официальные лица.

Генеральный секретарь ЦК КПСС, Председатель Президиума Верховного Совета СССР Л. И. Брежнев выступил на обеде с речью.

Речь Л. И. БРЕЖНЕВА

Уважаемый господин Президент,

дамы и господа,

товарищи!

Сегодня мы приветствуем гостя из дружественной страны — Президента Республики Индии, уважаемого господина Редди.

Ваш визит, господин Президент, вновь подтверждает стремление наших стран и дальше развивать и укреплять дружественные советско-индийские связи. В полном соответствии с Договором 1971 года эти связи с каждым годом становятся масштабнее, приобретают все более многогранный характер, все отчетливее выступают как весомый фактор в борьбе против угрозы войны, за упрочение мира в Азии и во всем мире.

Международная обстановка, в том числе и на Азиатском континенте, в наши дни непростая. Причины ее обострения понять нетрудно. Достаточно поставить несколько вопросов.

Кто напал на Вьетнам, уничтожал его мирные города и деревни? Кто поощрял эту агрессию? Кто до сих пор не оставляет в покое Кампучию, народ которой хочет одного — спокойно строить новую жизнь? Кто организует и направляет афганскую контрреволюцию, подстрекает Пакистан против его соседей? Чьи авианосцы и специальные подразделения постоянно висят как дамоклов меч над независимыми государствами бассейна Персидского залива и Красного моря? Кто создает все новые военные базы в бассейне Индийского океана, в странах Ближнего, Среднего Востока и Африки?

Ответ на эти вопросы ясно показывает, откуда исходит опасная напряженность в сегодняшнем мире.

Только что мир стал свидетелем военного конфликта между Ираном и Ираком — двумя соседними, дружественными Советскому Союзу странами.

Едва ли можно считать, что просто трагическое недоразумение столкнуло друг с другом два народа в сложные для них времена. Нет, на этом конфликте кое-кто явно пытается поживиться руки.

Вы спросите — кто? Да те, кого не устраивает сплоченность антиимпериалистических сил на Ближнем и Среднем Востоке. Те, кто хочет установить свой контроль над ближневосточной и средневосточной нефтью, кто мечтает снова превратить Иран в военную базу и жандармский пост империализма.

Ни Ирак, ни Иран ничего не выиграют от взаимных разрушений, пролития крови, подрыва экономики друг друга. Выиграет лишь третья сторона, которой чужды интересы народов этого региона.

Что касается Советского Союза, то мы за то, чтобы Иран и Ирак урегулировали между собой спорные вопросы за столом переговоров. Было бы хорошо, если бы то, что можно решить сейчас, они решили в духе согласия, а чего не могут решить сегодня,— отложили на завтра, когда решение, возможно, придет легче.

Мы вообще считаем, что война в наше время не может и не должна быть средством решения споров между государствами. Тем более война в таком невралгическом центре, как Ближний и Средний Восток.

Вся наша миролюбивая внешняя политика, завещанная нам великим Лениным, направлена на избавление человечества от угрозы войны. И это находит свое выражение в наших конкретных делах, в наших конструктивных инициативах.

Несколько дней тому назад Советский Союз с трибуны ООН вновь предложил

(Окончание на 3-й стр.).

В дружественной обстановке

(Окончание. Начало на 1-й стр.).

целый комплекс мер по укреплению мира и оздоровлению международной атмосферы. Такой курс учитывает реальности современного мира. Он понятен народам и отвечает их чаяниям. За ним будущее.

Заслуженным авторитетом пользуется внешняя политика Индии, основанная на принципах мирного сосуществования и неприсоединения. Мы хорошо знаем, что политику правительства госпожи Индиры Ганди — выдающегося государственного деятеля современной Азии — отличают миролюбие, здравый смысл и реализм.

Это вызывает недовольство сторонников курса «с позиции силы», методов диктата, угроз и гонки вооружений. Но удивляться тут не приходится. Мы ведь помним, что и провозглашенную Джавахарлалом Неру политику неприсоединения тоже в свое время кое-кто называл «аморальной».

В наши дни не может быть внешней политики более моральной, более нравственной в лучшем смысле этого слова, более близкой сердцу и разуму народов, чем политика мира, разрядки, обуздания гонки вооружений. И мы рады, что, стремясь к достижению этих целей, мы идем вместе с Индией.

Дорогие друзья!

Позвольте провозгласить тост

за здоровье нашего высокого гостя — Президента Республики Индии господина Редди.

За успехи и процветание великого индийского народа.

За нерушимую дружбу между Советским Союзом и Индией!

* * *

С ответной речью выступил Н. С. Редди.

Речь Н. С. РЕДДИ

Ваше Превосходительство, г-н Председатель Президиума Верховного Совета СССР, Генеральный секретарь Центрального Комитета КПСС,

Ваши Превосходительства, дамы и господа,

я очень счастлив находиться в Советском Союзе среди друзей и благодарен Вам за Ваши теплые слова привета и дружественные чувства, выраженные Вами в честь моей страны. Ваше Превосходительство, я чрезвычайно тронут гостеприимством, проявленным по отношению ко мне и членам моей делегации. Я не в первый раз нахожусь в Советском Союзе, куда я приезжал несколько раз в различном качестве, но сегодня я преисполнен сознания того, что имею честь выступать как Президент Индии.

Это мой первый государственный визит, и то, что он проходит после того, как приступило к исполнению своих обязанностей новое правительство под динамичным руководством Премьер-Министра госпожи Индиры Ганди, подчеркивает то значение, которое мы придаем индийско-советским отношениям. Мы в Индии находимся под большим впечатлением от замечательных достижений великого и дружественного советского народа, и, восторгаясь вашими успехами, мы желаем вам еще больших достижений.

В Индии наше правительство также решает задачу обеспечения экономического прогресса и социальной справедливости для индийского народа, и я утверждаю, полностью осознавая масштабы стоящих проблем, что мы добились замечательных успехов благодаря героическим усилиям и решимости народа Индии. Оглядываясь на прошлое, мы имеем все основания испытывать определенное удовлетворение достигнутым. Наихудшие последствия нашего колониального прошлого были преодолены, но мы сознаем, что нам все еще предстоит пройти долгий путь. Сегодня Индия может утверждать, что располагает устойчивой и сбалансированной промышленной инфраструктурой и хорошо подготовлена для того, чтобы в предстоящие годы добиться решающего успеха в обеспечении непрерывного экономического развития.

Мы помним о том, что, когда Индия приступила к осуществлению своих национальных пятилетних планов по закладке основ этой инфраструктуры, Советский Союз делил с нами наши надежды и устремления и предложил своевременное сотрудничество, позволившее Индии добиться заметного продвижения по пути индустриализации. Хотел бы воспользоваться настоящим случаем, чтобы высказать нашу признательность и благодарность Советскому Союзу за последовательную поддержку.

Наше правительство сохраняет приверженность проведению курса политической и экономической самостоятельности. Неприсоединение является краеугольным камнем нашей внешней политики и определяет наши отношения со всеми странами, большими и малыми. Мы по-прежнему твердо убеждены в том, что мирное сосуществование всех государств, независимо от их социальных систем, и сотрудничество суверенных наций на равных условиях необходимы для всеобщего мира и прогресса.

Возможно, покажется повторением общих истин, если я скажу о том, что индийско-советская дружба является традиционной, но очень немногие осознают, что эта традиция уходит своими корнями в далекое прошлое ко временам, когда несколько столетий назад в Индии побывал аль-Бируни и оставил запись о своем путешествии, что не только побудило других, например Афанасия Никитина, последовать по его стопам, но также перебросило мост взаимопонимания и дружбы между нашими двумя народами. Недавние раскопки в районе Самарканда выявили остатки храмов, которые, возможно, существовали там в древние времена, и дальнейшие исследования позволят оценить истинные масштабы и значение этого открытия.

В наше время Великая Октябрьская революция вдохновила многочисленных представителей молодежи Индии, боровшихся под руководством Махатмы Ганди за освобождение от колониального ига. Идеи Ленина были восприняты борцами за свободу Индии и оставили глубокий след в наших умах, что нашло свое отражение в том значении, которое мы придаем роли планирования в развитии национальной экономики и достижении самостоятельности.

Официальные отношения между нашими двумя странами были установлены в апреле 1947 года, когда временное правительство под руководством великого провидца и государственного деятеля, первого Премьер-Министра Индии Джавахарлала Неру решило установить дипломатические отношения с СССР. Его первый официальный визит в Советский Союз в 1954 году — он и ранее бывал в Советском Союзе, изучая достижения Октябрьской революции, причем увиденное произвело на него большое впечатление — заложил основы прочной дружбы между Индией и Советским Союзом. Эта дружба еще более укрепилась в результате обмена визитами на высоком уровне, в ходе которых были достигнуты соглашения о взаимовыгодном сотрудничестве на благо экономики наших двух стран. Мы с удовольствием вспоминаем визит Вашего Превосходительства в Индию в 1973 году и рады, что в не столь отдаленном будущем Вы вновь посетите Индию. Вы знаете, Ваше Превосходительство, что мы с нетерпением ожидаем Вашего визита и что в нашей стране Вас, дорогого и верного друга Индии, ждет теплый прием.

Ваше Превосходительство, индийско-советская дружба и сотрудничество не только обогатили новыми гранями наши двусторонние отношения, но и содействуют миру и стабильности в Азии и во всем мире. Эти отношения характеризуются глубоким пониманием жизненно важных забот друг друга. Эти узы дружбы приобретают еще большее значение в сегодняшнем мире, где возникают новые очаги напряженности, а процессу ослабления напряженности, по-видимому, нанесен определенный ущерб.

Ваше Превосходительство, мы весьма внимательно следим и с признательностью отмечаем Ваш личный вклад в процесс разрядки в Европе. Мы знаем о Вашей решимости сохранить дух и процесс разрядки. Однако является фактом, что в мире возникают новые очаги напряженности, и встает вопрос, не являемся ли мы свидетелями начала новой холодной войны. Парадоксальным противоречием нашего времени является то, что современная наука, принесшая человечеству огромные блага, в то же самое время открыла пути к созданию новых арсеналов оружия невиданной разрушительной силы. Возникает вопрос: осознает ли мир возможность опасных последствий, позволяя ненужным конфронтациям перерастать в вооруженные конфликты, ставящие под угрозу судьбы всего человечества? Мы в Индии считаем, что благоразумие все еще может возобладать. Для Советского Союза, страны, столь пострадавшей всего несколько десятилетий назад от бедствий почти тотальной войны и посвятившей свои усилия задаче восстановления экономики и жизни общества, приверженность миру во всем мире является естественной. Мы понимаем это и желаем Вам успеха в Ваших усилиях по обеспечению всеобщего мира.

Ваши Превосходительства, дамы и господа, я прошу вас присоединиться ко мне и провозглашаю тост

за здоровье и счастье Его Превосходительства Председателя Президиума Верховного Совета СССР, Генерального секретаря Центрального Комитета КПСС г-на Л. И. Брежнева,

за здоровье Их Превосходительств членов Президиума Верховного Совета СССР,

за дальнейшее укрепление и развитие прочной дружбы между Индией и СССР и за продолжение их сотрудничества в борьбе за мир во всем мире.

* * *

Речи Л. И. Брежнева и Н. С. Редди, выслушанные с большим вниманием, неоднократно прерывались продолжительными аплодисментами.

Обед прошел в дружественной обстановке.

(ТАСС).

НАУКА — НАРОДНОМУ ХОЗЯЙСТВУ

Тематическую выставку, организованную в Академии наук Узбекской ССР, 30 сентября осмотрел президент Академии наук СССР академик А. П. Александров. Он ознакомился с работами ученых республики, направленными на ускорение научно-технического прогресса в народном хозяйстве, на решение актуальных проблем развития экономики, народнохозяйственной практики.

Большой раздел этой экспозиции составили разработки, знаменующие вклад ученых Узбекистана в развитие советского хлопководства. Белоснежной колонной выстроились на стенде созданные селекционерами республики новые, перспективные сорта растений. Широко раскрытые створки грузных даже на взгляд коробочек, словно добрые ладони, протягивает навстречу хлопок. Районированный совсем недавно сорт «АН-402» ныне занял более ста тысяч гектаров на полях Узбекистана и Ошской области в Киргизии, все больше завоевывая признание хлопкоробов. Выведенный в Институте экспериментальной биологии растений методом направленного облучения из дикой формы мексиканского хлопчатника, этот сорт показывает завидную жизнестойкость и дает стабильные урожаи в самых неблагоприятных условиях.

Ученые и селекционеры настойчиво решают поставленную перед ними задачу — ускорить создание новых сортов хлопчатника, высокоурожайных, обладающих комплексной устойчивостью к болезням и сельхозвредителям, улучшенным волокном, приспособленностью к машинной обработке и уборке урожая. Около двадцати таких перспективных разновидностей растений представили для смотра организаторы экспозиции. Одни из них — такие, как «Ташкент-6», «Ан-Самарканд-2», «АН-Узбекистан-3» — уже районированы и сегодня уверенно обживают поля, другим еще только предстоит производственный дебют на хлопковом поле. Каждый из этих сортов обладает комплексом биологических и технологических свойств, заданных ему учеными, каждый имеет свое целевое назначение, определяющее его специфические качества, но все они призваны служить одному делу — умножить щедрость хлопкового гектара, надежно вооружить хлопкоробов в борьбе за увеличение производства «белого золота».

Ведущие ученые, руководители научных коллективов подробно рассказали А. П. Александрову об исследованиях, связанных с развитием хлопкового комплекса — определяющего в экономике Узбекистана, о выполненных в этом направлении работах, экспонировавшихся на выставке. Были показаны новые, эффективные минеральные удобрения, созданные химиками, действенные и малотоксичные дефолианты, средства защиты растений. Наряду с химикатами в республике все более широкое распространение получают разработанные учеными биологические методы защиты полей, эффективные и совершенно безвредные для человека и окружающей природы. Пополняется и совершенствуется комплекс машин для возделывания хлопчатника, уборки урожая и его переработки на промышленных предприятиях.

В экспонатах выставки наглядно отразились все основные направления сегодняшнего поиска исследователей и конструкторов учреждений Академии наук республики, неуклонно укрепляющих связь науки и производства, сосредоточивающих усилия на решении злободневных вопросов, выдвигаемых народнохозяйственной практикой. Показана деятельность ученых академии по реализации комплексных программ, выполняемых совместно с коллективами отраслевых научно-исследовательских институтов, предприятий и организаций министерств и ведомств республики. Широкое отображение в экспозиции получили деятельность научно-производственного объединения «Кибернетика», разработки физиков, в частности, связанные с использованием солнечной энергии в народном хозяйстве, работы геофизиков и геологов, многое делающих для развития минерально-сырьевой базы республики.

В ходе осмотра выставки президент АН СССР высказал ряд пожеланий и советов, связанных с повышением эффективности исследований, умножением вклада науки в народное хозяйство.

1 октября академик А. П. Александров посетил Институт биоорганической химии АН Узбекской ССР, познакомился с условиями работы исследователей. Он встретился с рабочими и специалистами Ташкентского производственного авиационного объединения имени В. П. Чкалова, завода электронной техники имени В. И. Ленина, интересовался вопросами внедрения научных достижений в производство.

(УзТАГ).

На снимке: президент Академии наук СССР академик А. П. Александров (в центре) дает интервью. Слева — президент Академии наук Узбекской ССР А. С. Садыков, справа — академик Г. Н. Флеров.

Фото А. ГОРОКРИКА (УзТАГ).

ОБСУЖДАЮТСЯ АКТУАЛЬНЫЕ ВОПРОСЫ НАУКИ

В столице Узбекистана продолжает работу одиннадцатое Всесоюзное совещание по координации научно-исследовательских работ, выполняемых с использованием исследовательских ядерных реакторов. В актовых и конференц-залах Института ядерной физики Академии наук Узбекской ССР 1 октября проходило обсуждение различных проблем в секциях — активационного анализа, которой руководит академик Г. Н. Флеров, физики и техники реакторов (руководитель — доктор технических наук В. В. Гончаров), радиационной физики (доктор физико-математических наук И. А. Наскидашвили), радиационной биологии (доктор медицинских наук А. Г. Свердлов) и других.

Гости из Москвы, Ленинграда, союзных республик знакомятся с деятельностью научных учреждений и вузов Узбекистана.

(УзТАГ).

СЕССИЯ ОБЛАСТНОГО СОВЕТА

Меры по улучшению темпов и качества строительства жилья и объектов коммунально-бытового назначения в области обсудила состоявшаяся 1 октября сессия Бухарского областного Совета народных депутатов.

На сессии выступил первый секретарь Бухарского обкома партии А. Каримов.

(УзТАГ).

СОВЕТ СОЗДАТЕЛЕЙ МАШИН

В Ташкенте завершилось координационное совещание международного общества «Агромаш». На нем рассмотрены итоги работы создателей новых машин для садоводства, овощеводства и виноградарства за минувшее пятилетие, намечены мероприятия общества, объединяющего страны — члены СЭВ, на 1981—1985 годы.

(УзТАГ).

ЗНАМЕНА — ПЕРЕДОВИКАМ

(Окончание. Начало на 1-й стр.)

производственного управления сельского хозяйства райисполкома К. Садыков, управляющий райсельхозтехникой Р. Якубов, начальник районного управления оросительных систем Б. Шукуруллаев, секретарь райкома комсомола Ш. Мухамеджанов, председатель райкома профсоюза работников сельского хозяйства А. Шукуров), выполнившему общий объем хлопкозаготовок на 96,91 процента, план машинного сбора на 103,7 процента и обеспечившему прирост заготовок хлопка за декаду на 64,46 процента. Знамя передается из Пешкунского района;

Ильичевскому [целинному] району (секретарь райкома партии С. Атаханов, председатель райисполкома Б. Мамедалиев, начальник производственного управления сельского хозяйства райисполкома Г. Аскаров, управляющий райсельхозтехникой Ш. Установ, начальник районного управления оросительных систем Н. Григорьев, секретарь райкома комсомола Р. Эльбаев, председатель райкома профсоюза работников сельского хозяйства Ш. Умаров), выполнившему общий объем хлопкозаготовок на 67,03 процента, план машинного сбора на 72,29 процента и обеспечившему прирост заготовок хлопка за декаду на 57,7 процента. Знамя передается из Талимарджанского района;

Ленинюльскому району (секретарь райкома партии Р. Эргашев, председатель райисполкома Э. Турсунов, начальник производственного управления сельского хозяйства райисполкома Б. Джуракулов, управляющий райсельхозтехникой Х. Пайгамов, начальник районного управления оросительных систем У. Кудратов, секретарь райкома комсомола Д. Ташмиров, председатель райкома профсоюза работников сельского хозяйства А. Тураев), выполнившему общий объем хлопкозаготовок на 58,76 процента, план машинного сбора на 65,61 процента и обеспечившему прирост заготовок хлопка-сырца тонковолокнистых сортов за декаду на 29,29 процента. Знамя передается из Кызылтепинского района;

учебному хозяйству имени Кирова ТашСХИ Галабинского района (директор учхоза Ш. Хадралиев, секретарь партийной организации М. Муртазаев, председатель рабочкома Р. Шерматов, секретарь комитета комсомола Р. Абдураимов), выполнившему общий объем хлопкозаготовок на 92,15 процента, в том числе план машинного сбора на 98,26 процента и обеспечившему прирост заготовок хлопка-сырца за декаду на 70,58 процента. Знамя передается из совхоза «Шарк юлдузи» Китабского района;

целинному совхозу имени Узакова Ильичевского района (директор совхоза Н. Ирназаров, секретарь партийной организации Х. Абдусаидов, председатель рабочкома Э. Тураев, секретарь комитета комсомола С. Турабов), выполнившему общий объем хлопкозаготовок на 100,1 процента, в том числе план машинного сбора на 103,43 процента и обеспечившему прирост заготовок хлопка-сырца за декаду на 79,23 процента. Знамя передается из совхоза имени 100-летия со дня рождения В. И. Ленина Комсомолабадского района Андижанской области;

совхозу имени Буденного Ленинюльского района (директор совхоза А. Курбанов, секретарь партийной организации Х. Назаров, председатель рабочкома П. Ашуров, секретарь комитета комсомола Р. Курбанов), выполнившему общий объем хлопкозаготовок на 68,65 процента, в том числе план машинного сбора на 75,75 процента и обеспечившему прирост заготовок тонковолокнистых сортов за декаду на 46,51 процента. Знамя передается из совхоза «Гулистан» Шерабадского района Сурхандарьинской области;

колхозу имени Тимирязева Букинского района (председатель правления колхоза И. Абдиев, и. о. секретаря партийной организации А. Раджабов, председатель профкома Р. Мелиев, секретарь комитета комсомола А. Юсупов), выполнившему общий объем хлопкозаготовок на 109,57 процента, в том числе план машинного сбора на 116,62 процента и обеспечившему прирост заготовок хлопка-сырца за декаду на 69,54 процента. Знамя передается из колхоза «Победа» Галабинского района;

колхозу «50 лет Октября» Ангорского района (председатель правления колхоза С. Хаитов, секретарь партийной организации К. Джаббаров, председатель профкома Ю. Турапов, секретарь комитета комсомола С. Ражапова), выполнившему общий объем хлопкозаготовок на 59,55 процента, в том числе план машинного сбора на 46,37 процента и обеспечившему прирост заготовок хлопка-сырца тонковолокнистых сортов на 36,91 процента. Знамя передается из колхоза «Ленинград» Кызылтепинского района.

МЕДИКИ В ПОЛЕ

В Денауском районе рядом с хлопкоробами самоотверженно трудятся и медики. Охрана здоровья земледельцев района возложена на работников центральной районной больницы, четырех диспансеров, пяти сельских участковых больниц, 80 фельдшерских пунктов и 13 аптек.

Кроме этого, созданы две выездные передвижные лаборатории.

Бригады специалистов направлены во все одиннадцать районов области. Они проводят беседы на санитарно-гигиенические темы, профилактические обследования земледельцев.

А. ХАИБИЛОВ.

Сурхандарьинская область.

ВСЕСОЮЗНЫЙ ФЕСТИВАЛЬ СОВЕТСКОЙ МУЗЫКИ В УЗБЕКИСТАНЕ

ЗАКЛЮЧИТЕЛЬНЫЙ АККОРД

Лучшие произведения композиторов всех братских республик, созданные за годы десятой пятилетки, классические сочинения прозвучали в дни Всесоюзного фестиваля советской музыки в Узбекистане, посвященного XXVI съезду КПСС. Прошедший под девизом «Слава партии Ленина», этот праздник искусства явился своеобразным гимном Коммунистической партии, народу, нерушимому единству республик, красоте советского человека — строителя нового общества, его героическим свершениям. Сотни тысяч тружеников Узбекистана стали участниками встреч с ведущими творческими коллективами, композиторами и исполнителями из Москвы, Ленинграда, других городов страны.

Впечатляющий показ достижений многонационального искусства завершился 1 октября торжественным вечером в Государственном академическом Большом театре Узбекской ССР имени А. Навои. На вечере отмечалось, что фестиваль, в котором приняли участие около двух с половиной тысяч человек, познакомивших слушателей с произведениями более двухсот советских композиторов, вписал новую замечательную страницу в историю развития советской музыкальной культуры, вылился в яркий праздник дружбы и братства народов Советской страны. На торжественном вечере присутствовали руководители партийных и советских органов республики.

В театре состоялся концерт, ставший заключительным аккордом праздника. Он был посвящен Международному дню музыки. Ведущие художественные коллективы — участники фестиваля исполнили сочинения советских авторов, написанные в преддверии форума коммунистов страны.

(УзТАГ).

РАВНЕНИЕ — НА ПЕРЕДОВЫЕ РАЙОНЫ

Сводка о заготовке хлопка по районам республики НА 1 ОКТЯБРЯ

(первая колонка — заготовлено с начала сезона (в процентах к плану), вторая — в том числе машинного сбора)

ТАШКЕНТСКАЯ		
Букинский	96,91	103,70
Галабинский	93,02	93,13
Пскентский	83,33	89,22
Бекабадский	83,05	67,44
Аккурганский	80,72	70,53
Янгиюльский	78,64	65,95
Чиназский	78,64	74,26
Коммунистический	69,70	61,42
Среднечирчикский	62,59	62,57
БУХАРСКАЯ		
РОМИТАНСКИЙ	109,91	63,80
Гиждуванский	92,00	47,33
Пешкунский	88,94	44,71
Кызылтепинский	70,29	48,78
Шафирканский	68,73	47,89
Вабкентский	65,32	45,75
Алатский	63,61	22,80
Новбахорский	61,71	25,33
Бухарский	59,51	12,67
Свердловский	55,96	20,28
Каракульский	50,28	16,20
Навоийский	46,27	23,27
Каганский	41,29	12,59
КАШКАДАРЬИНСКАЯ		
Шахрисабзский	83,84	49,10
Камашинский	81,13	40,52
Талимарджанский	75,93	75,03
Китабский	75,44	48,54
Гузарский	72,34	37,23
Яккабагский	72,13	35,88
Мубарекский	72,04	56,89
Чиракчинский	69,40	46,04
Касанский	64,57	47,02
Бахористанский	60,77	46,70
Нишанский	58,48	53,08
Каршинский	56,70	36,16
Ульяновский	43,35	28,27
Усман Юсуповский	40,21	31,87
СУРХАНДАРЬИНСКАЯ		
Шурчинский	83,08	61,78
Байсунский	80,30	62,42
Сариасийский	78,87	59,41
Кумкурганский	68,85	52,13
Денауский	68,41	45,56
Ленинюльский	58,76	65,61
Ангорский	52,85	33,35
Джаркурганский	49,53	21,12
Термезский	45,94	9,07
Гагаринский	42,67	41,56
Шерабадский	41,32	32,03
ФЕРГАНСКАЯ		
Кировский	73,21	36,09
Бувайдинский	62,94	33,83
Узбекистанский	62,50	43,49
Ленинградский	60,93	26,83
Риштанский	54,19	24,59
Кувинский	52,49	21,21
Багдадский	48,46	25,27
Фрунзенский	47,51	34,99
Ташлакский	44,55	15,32
Ахунбабаевский	43,42	12,59
г. Кувасай	43,23	16,65
Алтыарыкский	41,66	12,97
Ферганский	41,29	14,95
ДЖИЗАКСКАЯ		
Октябрьский	59,58	58,00
Джизакский	58,54	46,13
Зарбдарский	53,36	48,83
Арнасайский	52,85	55,65
Пахтакорский	51,45	49,94
Дустликский	49,03	57,07
Мирзачульский	41,54	45,56
САМАРКАНДСКАЯ		
Каттакурганский	66,33	41,09
Нарпайский	58,58	29,30
Хатырчинский	54,04	35,09
Иштыханский	53,55	26,39
Пахтачийский	51,17	46,02
Пастдаргомский	47,18	24,87
Булунгурский	43,57	8,29
Андарьинский	43,09	18,93
Большевистский	42,70	16,87
Джамбайский	37,10	19,69
Пайарыкский	36,58	13,34
ХОРЕЗМСКАЯ		
Хивинский	58,16	25,21
Ханкинский	55,69	38,00
Ургенчский	49,91	27,43
Янгиарыкский	47,74	36,16
Гурленский	46,95	27,30
Хазараспский	46,71	26,08
Кошкупырский	45,62	25,79
Шаватский	42,83	21,60
Багатский	40,43	25,34
СЫРДАРЬИНСКАЯ		
Ильичевский	67,03	75,29
Мехнатабадский	57,79	64,32
Комсомольский	55,89	55,13
Гулистанский	55,53	59,75
Балутский	47,62	53,04
Ворошиловский	47,38	43,47
Сырдарьинский	45,61	39,03
Хавастский	38,44	37,00
Аналтынский	23,48	27,09
АНДИЖАНСКАЯ		
Комсомолабадский	76,55	62,70
Ленинский	56,70	7,97
Андижанский	51,57	11,70
Алтынкульский	51,01	15,48
Мархаматский	45,85	15,8.
Московский	44,37	19,12
Избасканский	44,33	21,25
Бозский	44,20	46,98
Ходжаабадский	42,03	5,50
Пахтаабадский	40,15	7,51
Балыкчийский	35,60	13,11
Джалалкудукский	27,78	7,56
Кургантепинский	25,94	8,49
КАРАКАЛПАКСКАЯ АССР		
Элликалинский	54,85	40,20
Турткульский	54,54	20,23
Нукусский	51,72	43,73
Ходжейлийский	47,62	45,65
Шуманайский	46,26	40,01
Берунийский	45,36	28,38
Ленинабадский	44,27	43,56
Караузякский	41,19	39,75
Амударьинский	39,54	25,82
Кунградский	38,76	26,57
Чимбайский	32,80	36,61
Кегейлийский	32,65	31,65
Тахтакупырский	27,50	21,48
НАМАНГАНСКАЯ		
Уйчинский	51,73	16,47
Туракурганский	49,65	32,24
Наманганский	49,46	26,95
Чустский	46,77	9,74
Касансайский	46,18	24,98
Нарынский	43,31	22,64
Папский	40,95	25,20
Янгикурганский	36,44	4,46
Учкурганский	24,82	14,96
Задарьинский	5,91	0,49

ОБСУЖДАЕТСЯ ПРОБЛЕМА

ДОРОГУ СОПЕРНИКАМ МЕТАЛЛОВ

С 1 по 3 октября в Ташкентском политехническом институте проводится первая Всесоюзная конференция по композиционным материалам и их применению в народном хозяйстве, организованная АН СССР и АН Узбекской ССР, минвузами СССР и республики. На конференции будет заслушано около 500 докладов. В ней примут участие ученые, производственники, представители различных министерств и ведомств.

Проблема композиционных материалов является одной из ведущих в современном материаловедении. Широкое развитие и применение стекло-, угле-, органопластиков, норпластов и других композиционных материалов в ведущих отраслях промышленности должно привести к качественному скачку не только в авиационной, космической и судостроительной отраслях, но и в машиностроении, энергетике, электронной, электротехнической промышленности, строительстве и других отраслях народного хозяйства. Широкое применение полимерных композиционных материалов будет способствовать изменению общего баланса потребления материалов в народном хозяйстве в сторону его большой химизации, увеличению доли полимеров, что должно способствовать высвобождению ряда дефицитных металлов и сплавов, снижению потерь от коррозии, уменьшению энергетических затрат в 8—10 раз на производство продукции и эксплуатацию машин и сооружений. Использование композиционных материалов обеспечит снижение веса конструкций на 30—40 процентов, повышение ресурса работы деталей в 2—3 раза и коэффициента использования материала в 1,5—2 раза, сокращение трудоемкости на 30—60 процентов, высвободит немало металлорежущего оборудования.

Однако по объему производства и применения полимерных композиционных материалов в таких отраслях промышленности, как авто-, авиа-, судо- и станкостроение, сельскохозяйственное и химическое машиностроение, металлургия, медицинская промышленность, строительство, производство спортинвентаря и товаров массового потребления, имеется еще значительное отставание.

Для ускорения работ по созданию полимерных композиционных материалов и их внедрению в народное хозяйство необходимо проведение таких научно-прикладных исследований, а также решение организационно-технических вопросов, как развитие научных основ создания полимерных композиционных материалов, увеличение объемов их производства, расширение ассортимента, повышение качества и снижение стоимости волокнистых и дисперсных наполнителей, всестороннее изучение конструктивных, специальных и эксплуатационных свойств, расширение опытно-конструкторских работ по их апробированию, всемерное развитие работ по созданию высокопроизводительных процессов и оборудования для производства полуфабрикатов и переработки полимерных композиционных материалов в изделия, рассчитанные на крупнотоннажный выпуск, разработка и публикация нормативно-технической документации, стандартов, справочников, научно-технической литературы по всем этим вопросам.

Для решения этих задач необходима помощь со стороны Госкомитета СССР по науке и технике с тем, чтобы включить в народнохозяйственный план на будущие научные исследования по поставленной проблеме, а Госплана СССР — по развитию и расширению производства полимерных композиционных материалов и их компонентов. Заблаговременно следует позаботиться и о подготовке кадров. В этой связи министерствам высшего и среднего специального образования СССР и Узбекской ССР полезно рассмотреть вопрос об организации в будущем подготовки специалистов по композиционным материалам — инженеров и техников, а также научных кадров через целевую аспирантуру.

Н. ЕНИКОЛОПОВ.

Председатель оргкомитета конференции, лауреат Ленинской премии, академик.

ВЕЛИКИЙ ЗАВЕТ ВОЖДЯ

К 60-летию РЕЧИ В. И. ЛЕНИНА НА III СЪЕЗДЕ РКСМ

2 ОКТЯБРЯ 1920 года. К концу идет гражданская война, слабеют силы интервенции, хотя в Крыму пока хозяйничает Врангель, а мир с буржуазно-помещичьей Польшей еще не подписан. С повестки дня не сходят вопросы о хлебе, топливе, транспорте. Нелегок переход молодой республики Советов к мирному труду.

Руководитель первого в мире государства рабочих и крестьян Владимир Ильич Ленин поглощен бесчетными заботами. Сотни больших и малых, текущих и рассчитанных на перспективу дел. Кажется, невозможно вырваться из их круга. Но Ленин находит время и силы к концу дня (после 20 часов) приехать на открывшийся III Всероссийский съезд Российского Коммунистического Союза Молодежи и выступить с речью «Задачи союзов молодежи», ставшей программным документом партии и комсомола в деле коммунистического воспитания молодых строителей новой жизни.

Выступлению В. И. Ленина на III съезде РКСМ выпала поистине историческая судьба. И за шесть десятилетий не утратили своей непреходящей ценности ленинские мысли, время лишь еще ярче и полнее высветило их неувядаемую жизненную силу. Речь Владимира Ильича перед первыми комсомольцами и поныне учит, как можно стать настоящим комсомольцем, активным сторонителем самого справедливого общества на земле.

Выступление В. И. Ленина на III съезде комсомола носит характер своеобразного напутствия партии молодежи. Многолетний опыт революционной борьбы Владимира Ильича выразился в призыве к молодежи — учиться коммунизму, сделать борьбу за укрепление и завершение коммунизма основой — коммунистической нравственности и морали, основой воспитания человека коммунистического общества.

В речи «Задачи союзов молодежи» — характерное для произведений и устных выступлений В. И. Ленина сочетание воистину гениального и простого. Владимир Ильич спрашивал: «Что такое коммунист?» И отвечал: «Коммунист — слово латинское. Коммунис — значит общий. Коммунистическое общество значит — все общее: земля, фабрики, общий труд...».

А что отрицается коммунистом? Владимир Ильич отвечал: все, что мешает общему труду: стремление иметь «свое местечко», привычки, которые говорят: «Я добиваюсь своей прибыли, а до остального мне нет никакого дела», спекуляция, нажива за счет других. Вопрос: «Может ли труд быть общим, если каждый ведет свое хозяйство на отдельном участке?» Ответ: «Сразу общего труда не создашь. Этого быть не может. Это с неба не сваливается. Это нужно заработать, выстрадать, создать. Это создается в ходе борьбы».

Речь В. И. Ленина на III Всероссийском съезде Коммунистического Союза Молодежи — классический образец искусства пропаганды среди молодого поколения идеалов коммунизма, идеалов, за воплощение которых всю жизнь боролся сам Владимир Ильич.

И сегодня, спустя 60 лет, по-прежнему злободневно звучит страстный ленинский призыв к молодежи учиться коммунизму, а именно, связывать каждый шаг своего воспитания и образования с борьбой за идеалы коммунизма, с повседневным трудом на благо своего народа, ибо, по мысли В. И. Ленина, только такая борьба воспитывает человека, только она открывает ему меру его сил, расширяет его кругозор, проясняет его ум, выковывает его волю.

«Перед вами задача строительства, — подчеркивал Владимир Ильич, — и вы все можете решить, только овладев всем современным знанием, умея превратить коммунизм из готовых заученных формул, советов, рецептов, предписаний, программ в то живое, что объединяет вашу непосредственную работу, превратить коммунизм в руководство для вашей практической работы».

Великие ленинские положения, прозвучавшие с трибуны III съезда РКСМ, — «Коммунистом стать можно лишь тогда, когда обогатишь свою память знанием всех тех богатств, которые выработало человечество» и «В основе коммунистической нравственности лежит борьба за укрепление и завершение коммунизма», — стали для советской молодежи важнейшими жизненными установками, главными принципами, которые легли в основу коммунистического воспитания и образования подрастающего поколения. И в этом их всемирно-историческое значение, в этом сила и глубина диалектики ленинской мысли.

В выступлении В. И. Ленина на III съезде комсомола большое внимание уделено проблемам нравственного воспитания молодого поколения. Владимир Ильич ярко и убедительно показывает, что за нравственными воззрениями людей прежде всего кроются классовые интересы, что каждый класс сообразно своему положению вырабатывает свои моральные представления о добре и зле, о справедливом и несправедливом. Классовый, партийный подход к морали, к нравственной оценке социальных событий, фактов, действий людей проходит красной нитью через всю речь В. И. Ленина «Задачи союзов молодежи». Всякую нравственность, взятую из внечеловеческого, внеклассового понятия, подчеркивал Владимир Ильич, мы отрицаем. Мы говорим, что коммунистическая нравственность подчинена интересам классовой борьбы пролетариата.

Глубинный смысл ленинских высказываний о задачах коммунистического воспитания молодого поколения нашей страны состоит в том, «чтобы все дело воспитания, образования и учения современной молодежи было воспитанием в ней коммунистической морали».

В. И. Ленин настойчиво внушал советской молодежи, что знания сами по себе мертвы до тех пор, пока они не станут устойчивым коммунистическим убеждением. Никакие знания, никакой ученый «багаж» не может заменить коммунистического мировоззрения, которое появляется не вдруг, оно формируется в борьбе за коммунизм. И Владимир Ильич рекомендовал молодежи жить напряженной жизнью, он считал, что разбазаривание времени, его бесцельная трата — проступок, достойный общественного порицания.

Вновь и вновь перечитывая выступление В. И. Ленина на III съезде комсомола, нельзя не поражаться тому, как далеко вперед видел вождь революции, нельзя не изумляться гениальной прозорливости, гибкости и глубине ленинской мысли. И невольно (уже в который раз!) приходишь к глубокому убеждению: конечно, сравниться с Лениным никто не может, но всякий должен изо всех сил, в чем только можно, «поднимать до этого уровня свою теоретическую мысль, свою работу, свою жизнь, свою борьбу».

А чтобы знать, каким был Ленин, чтобы представить его в действии, в его великих делах, надо читать Ленина, его статьи, книги и речи: в них горячее биение ленинской мысли. Читая, следить за существом и движением его мысли, за его методами изложения, за чеканной логикой и изумительной диалектикой мышления. Его образ живет в его творениях. Всю свою кипучую натуру, всю энергию революционера, всю необыкновенную внутреннюю духовную и нравственную силу — все это Владимир Ильич вкладывал в свои произведения.

Вот почему наша партия постоянно обращается к советским людям, особенно к молодежи: изучайте Ленина! Получайте от него, от его ясновидения зарядку, чтобы смело идти в завтрашний день. И по Ленину старайтесь видеть жизнь вокруг, работать с прочным ориентиром на народ, на рост его политического и нравственного сознания!

Обращаясь к великим ленинским заветам, сформулированным в речи на III съезде комсомола, еще и еще раз убеждаешься: великое счастье, если, читая Ленина, ты утверждаешься в собственных выводах, удостоверяешься в своей правоте; великий урок, если Ленин сурово убеждает, что ты был неправ в отшумевшем споре и должен отказаться от своих ошибочных взглядов; великая гордость, если ты осознал, что стоишь на твердых принципиальных ленинских позициях всегда и во всем. Ибо ленинская позиция, позиция ленинизма — это всегда пульсирующий, живой нерв нашей реальной действительности, это идейный живительный кислород, поддерживающий творческое горение, это наша ничем не запятнанная классовая, гражданская, человеческая совесть.

В этом непреходящая ценность для советской молодежи тех идей, которые были высказаны В. И. Лениным на третьем съезде комсомола 2 октября 1920 года.

Ч. АБУТАЛИПОВ.
Доктор исторических наук, профессор.

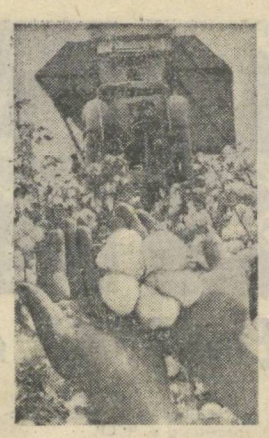

«БОЕВОЙ ЛИСТОК» №12

● РЯДОМ С ХЛОПКОРОБОМ

СТРАДА КИНОМЕХАНИКА

КУВА. (Соб. корр.). Очередную остановку киномеханик Дворца культуры Хамид Юлдашев сделал в колхозе имени Ахунбабаева на полевом стане бригады Х. Худайбердыева. Этот коллектив решил получить с каждого из 75 гектаров по 55 центнеров сырца и вышел на финишную прямую. Не случайно привез Хамид-ака сюда фильм «Белорусский вокзал». В коллективе немало ветеранов войны, а бригадир — кавалер орденов Ленина и Октябрьской Революции — имеет и боевые награды. Поэтому после просмотра фильма состоялся интересный разговор-воспоминание об огненных днях войны.

Умеет Хамид-ака Юлдашев превратить встречу с кино в полезный разговор. Помогают 28-летний опыт работы и знание любимого дела.

ПРЕДСЪЕЗДОВСКАЯ ВАХТА ХЛОПКОРОБОВ

● ПРИМЕНИ У СЕБЯ

МЕХАНИЗАТОР СДАЛ ЗАПЧАСТЬ

ПЕРВЫМ в области рапортовал о выполнении годового плана коллектив совхоза «Мирзачуль» Комсомольского района. Труженики хозяйства получили 2.165 тонн «белого золота». Более 90 процентов урожая собрано машинами. План машинного сбора выполнен на 114 процентов.

Как добились механизаторы успеха?

Об этом рассказывает секретарь парткома совхоза Р. Ачилов.

— Когда не работает из-за поломок уборочный агрегат, иногда пытаются свалить вину на райсельхозтехнику: не обеспечили, мол, запасными частями, не удовлетворили заявку. Дирекция и партийный комитет совхоза задолго до уборочной проанализировали выдачу запчастей каждому механизатору в течение года. И выяснилось, что у одного в запасе остался топливный насос, у другого — генератор, у третьего — аккумулятор и т. д. Поручили главному инженеру совхоза Т. У. Юсупову собрать всех механиков-водителей. Состоялся откровенный разговор. Начался он с предложения создать из имеющихся запасных частей фонд для звена технического обслуживания.

— Поймите,—сказал старейший механизатор коммунист Эшбек Бурибаев, — ведь это делается в наших интересах. Вся страна готовится достойно встретить XXVI съезд КПСС. Наша задача — успешно завершить страду. Для этого в первую очередь нужно, чтобы бесперебойно работала техника. Вот у тебя, Дуляш, — обратился он к Д. Бутаеву,— топливный насос. А у тебя вдруг отказал генератор. Где его взять, если на складе нет? Вот и будешь тратить время на поиски. Куда проще собрать все, что у нас имеется, и оперативно использовать во время ремонта, экономя драгоценную рабочую минуту.

Доводы были вескими, и все с этим согласились. Записали в журнале, кто и что принес. И затем составили список имеющихся деталей. О целесообразности такого шага говорит хотя бы такой пример. На шестой день уборочной в машине механизатора из первого отделения Халикула Арзикулова отказал топливный насос. Ремонтники за 15 минут поставили новый узел, который сдал на склад механизатор Нари Избасаров.

Всего в совхозе 37 хлопкоуборочных машин. За всю уборочную не было получено от сельхозтехники ни одной запасной части, но не было и ни одного дня простоев. Любую поломку устраняли оперативно благодаря внутренним резервам и слаженной работе звена технического обслуживания.

Совхоз выполнил план. Будет и обязательство. Уверены в этом труженики совхоза «Мирзачуль». Сверх пятилетнего задания уже сдано 1.726 тонн сырца. Еще предстоит собрать 1.200 тонн «белого золота». По графику второй рубеж намечено взять 10 октября. Достойный вклад здесь механизаторов хозяйства, чей опыт работы в страде был одобрен райкомом партии.

В. МАГАИ.
Соб. корр. «Правды Востока».
Сырдарьинская область.

● ОСТРЫЙ СИГНАЛ

ТЕЛЕЖКИ-ПУТЕШЕСТВЕННИЦЫ

БОЛЬШИНСТВО районов и хозяйств Андижанской области, ускоряя темпы сбора сырца, заботятся и о высоком качестве хлопка. Однако немало и таких, где думают лишь о вале.

Своеобразным чемпионом по браку стал в сентябре Андижанский район. За две с половиной декады его хозяйствам возвращено 250 тонн засоренного и некондиционного хлопка, из них совхозу «Ямбол» — 70 тонн.

Неблагополучно обстоят дела и в Избасканском районе. Только 23 сентября ему возвращено 8 тонн хлопка, а за время страды — 223 тонны. Около ста тележек с нестандартным хлопком впустую перегоняли до заготпунктов и обратно из колхозов «Ленинград», имени XX партсъезда и совхоза «50 лет Октября». Напрасно потрачено время, горючее, труд людей. Эти факты не получили строгой оценки, положение по-прежнему вызывает тревогу.

Формально действуют комиссии по качеству в колхозах «Пахтакор» и имени Ильича Джалалкудукского района. Сборщики нередко сдают грязный и влажный хлопок, а на хирманах без должной ответственности относятся к сушке сырца. В итоге этим хозяйствам за 25 дней сентября возвращено соответственно 20 и 25 тонн. Возвращают тележки с хлопком в Пахтаабадском и Кургантепинском районах.

М. ГОЛЬВЕРК.
Соб. корр. «Правды Востока».
Андиканская область.

Годовые планы по продаже государству сырца выполнили хлопководческие бригады, возглавляемые коммунистами У. Юлчиевым и Т. Акбаровым из колхоза имени Свердлова Пскентского района Ташкентской области. Здесь создано 6 уборочно-транспортных отрядов, которые обязались ко Дню Конституции СССР закончить машинный сбор и сдать на государственный хирман по 35 центнеров «белого золота» с каждого из 1.700 гектаров хлопковых плантаций. На снимке: пионеры преподносят букеты цветов бригадиру У. Юлчиеву и механику-водителю А. Ниматову.
Фото Г. ПУНА (УзТАГ).

Писатель и жизнь

ВО ИМЯ СВЕТЛЫХ ИДЕАЛОВ

Камиль ЯШЕН,
Герой Социалистического Труда, заместитель генерального секретаря Ассоциации писателей Азии и Африки

ВОИСТИНУ огромно значение прогрессивной литературы в жизни человечества. Она помогает познавать мир, формирует общественное сознание, отражает существующие социальные противоречия, анализирует их, выявляет главные тенденции развития действительности, активно борется за то лучшее, что есть в человеке. Именно потому великий Максим Горький назвал литературу «человековедением». Подлинно высокохудожественное произведение, его гуманные мысли, идеи служат человеку, его борьбе за лучшую жизнь, за социальный прогресс, за мир, дружбу.

Я думал об этом, слушая выступления участников международной встречи писателей стран Азии и Африки, состоявшейся недавно в Улан-Баторе — столице Монгольской Народной Республики. Смелые, правдивые, обличающие колонизаторов и неоколонизаторов произведения прогрессивных писателей содействуют освободительной борьбе народов.

Сегодня народы стран, скинувших ярмо чужеземных поработителей, приступили к строительству новой жизни. Я был во многих из этих стран и видел там разительные перемены. Видел энтузиазм, с которым создаются заводы, фабрики, сельскохозяйственные кооперативы, видел счастливые, радостные лица людей, ставших свободными.

Бывая в школах, в университетах, я видел неизбывное стремление детей и юношей к знаниям. Жажда познания светилась и в глазах пожилых людей, когда они постигали грамоту, открывающую для них новый, неведомый мир. И встречаясь с этими людьми, видя их глаза, я всякий раз вспоминал и свою юность, и юность своей страны. Думал я и о том, какую огромную силу представляет для них живое яркое писательское слово и какая ответственность лежит на человеке, вступившем на литературскую стезю в этих странах.

Международный империализм не отказался от борьбы, он идет на все, чтобы погасить чистое пламя надежд в сердцах тружеников, всех патриотов, созидающих свое счастливое будущее. Немалые усилия и средства тратят на это и китайские гегемонисты, используя для этого любую представившуюся возможность. И конечно, любую международную трибуну. Помню, еще на каирской конференции писателей стран Азии и Африки представители Китая строили свои выступления на грубых антисоветских выпадах, беспардонной клевете на страны социалистического лагеря. Китайские идеологические диверсанты продолжали свою подрывную, раскольническую деятельность и во время бейрутской встречи афро-азиатских писателей. Однако прогрессивная писательская интеллигенция не позволила обмануть себя, увлечь на ложный путь. Ныне китайские лидеры, ослепленные антисоветизмом, ставящие превыше всего свои великодержавные интересы и устремления, дошли до прямого сговора с лагерем империализма.

И ВСЕ ЖЕ, несмотря на происки империалистов, неоколонизаторов, афро-азиатское писательское движение за прошедшие годы возмужало, окрепло и омолодилось: в него влились свежие силы. Появились новые прозаики и поэты, драматурги, публицисты, литературные критики, начинающие творческое восхождение к художественной зрелости и идейной зоркости. Они хорошо понимают, что писатель не может стоять в стороне от действительности, не может оставаться безучастным созерцателем. Любая ложь, любое злопыхательство, любое клеветническое измышление врага, все потуги империализма втереться в доверие к народам Азии и Африки, усыпить их бдительность должны встречать достойный отпор, прямой, смелый, бескомпромиссный.

Генеральный секретарь ЦК КПСС, Председатель Президиума Верховного Совета СССР товарищ Л. И. Брежнев в своем приветственном послании, с которым он обратился к участникам международной встречи писателей Африки и Азии в Ташкенте, отметил, что Ассоциация афро-азиатских писателей объединила на антиимпериалистической основе представителей прогрессивной художественной интеллигенции и внесла заметный вклад в дело мира, освобождения народов от колониализма и расизма, в борьбу за идеалы свободы, гуманизма и демократии. Правдиво отображая жизнь народов, говорилось в приветствии, передовые художники активно содействуют национальному и социальному прогрессу своих стран, расширению обмена художественными ценностями и росту взаимопонимания в мире.

„Движение афро-азиатских писателей, громадное по своим масштабам, географическому охвату, активизировало развитие молодых литератур в странах, освободившихся от оков колониализма, содействует постоянному расширению международных литературных связей, сплачивает все прогрессивные, демократические силы в сфере художественного творчества — во имя борьбы против империализма и неоколониализма, расизма и апартеида, за мир во всем мире.

Надолго останется в памяти участников и конференции в Улан-Баторе. Ибо невозможно забыть щедрую гостеприимность, душевность, сердечность, с которыми принимали писателей хозяева. Принимали, как родных, как самых близких друзей, отдавая дань уважения тому вкладу, который они вносят в развитие и укрепление афро-азиатской солидарности на благо мира. Голосу их внемлют наши континенты и все прогрессивные силы земли. Это виднейший африканский писатель, генеральный секретарь Ассоциации писателей стран Азии и Африки Алекс Ла Гума, ветераны нашего движения Фаиз Ахмад Фаиз (Пакистан), Субхас Мукерджи (Индия), Азиз Несин (Турция), То Хо Ай (СРВ), Ассефа Гебре Мариам (Эфиопия), Луандино Вьейра (Ангола), страстный певец трудового Египта Абдурахман аль-Хамиси, активный борец за национальное самоопределение Палестины, ее мужественный сын Муин Бсису, литераторы Японии и Ливана, Иордании и Бангладеш, Сирии и Сенегала, Кампучии и Нигерии, и многих других стран. Открывая улан-баторский форум, заместитель Председателя Совета Министров и министр культуры МНР, председатель организационного комитета профессор Д. Цевагмид обратился к нам с сердечными словами: «Добро пожаловать в социалистическую Монголию!»

С огромным вниманием выслушали участники встречи приветственное послание Первого секретаря ЦК МНРП, Председателя Президиума Великого народного хурала МНР товарища Ю. Цеденбала.

Чувство братской солидарности со всеми народами планеты, борющимися за свою свободу и мир на земле, свойственно каждому человеку в социалистической стране. Это чувство побудило и нас, советских литераторов, с самого начала принять активное участие в движении прогрессивных художников слова стран Азии и Африки, а затем и в создании Ассоциации афро-азиатских писателей. При этом мы руководствовались сознанием и надеждой, что огромный, разносторонний опыт советской многонациональной литературы сможет оказаться полезным для развития новой, передовой литературы во многих из афро-азиатских стран. Так, например, писателям Советского Востока, в процессе становления наших литератур как советских, современных пришлось решать целый ряд проблем идейно-творческого характера, которые сегодня, так сказать, во весь рост стоят перед литераторами многих развивающихся стран Азии и Африки.

К таким проблемам относится прежде всего важнейший вопрос о творческом использовании классических традиций, классического наследия, в том числе о взаимоотношении между устной народной поэзией и письменной литературой, а также задачи формирования нового литературного языка, разработки принципов художественного перевода. Нами накоплен огромный опыт в области воспитания творческой молодежи. И мы охотно и бескорыстно делимся с нашими афро-азиатскими друзьями, собратьями по перу всем, что успели приобрести сами, всем, чем уже обогатились наши советские национальные литературы.

ПОИСТИНЕ неиссякаем интерес советских людей к жизни и борьбе, искусству и литературе народов независимых стран Азии и Африки. Яркое свидетельство тому — растущий с каждым годом в нашей стране читательский спрос на произведения афро-азиатских писателей. Только за последний период нашими издательствами выпущены в свет сотни книг писателей стран Азии и Африки общим тиражом в десятки миллионов экземпляров, причем в переводах не только на русский язык, но и на языки братских народов нашей многонациональной Отчизны. Среди этих изданий немало произведений и монгольских писателей: романы Д. Гармаа «Белый источник», Ж. Дощдондога «Серый волк и маленький сурок», Ч. Лодойдамба «Прозрачный Тамир», Ж. Пурэва «Три узла», Саномына Удвала «Великая судьба» (о Максаржаве Хатан-Баторе), П. Харло «Мальчик из Гоби», «Сто песен дархата» Г. Дааваджия, сборник стихов и поэм Л. Тудэва «Вершина» и многие другие.

Советским читателям хорошо известны произведения африканца Алекса Ла Гумы, пакистанца Фаиза Ахмада Фаиза, египтянина Аль-Хамиси... На прилавках наших книжных магазинов можно встретить книги писателей Вьетнама и Алжира, Лаоса и Анголы — тех, кто творил, по словам Маяковского, «к штыку приравняв перо». Немало книг советских писателей для этих и других стран и народов на их родном языке вышли и в нашем издательстве «Прогресс».

И отрадно думать, что читательская аудитория все время растет, что у книги сегодня становится все больше друзей, что ныне, в эпоху научно-технической революции, воздействие литературы и искусства на человека возрастает. Это радует, но это и заставляет задуматься. На улан-баторской встрече обсуждался главный вопрос — о роли и значении литературы в формировании общественного сознания.

В выступлениях участников конференции звучала искренняя озабоченность тем, что, спекулируя на нынешних модных течениях, связанных с «духовностью Востока», буржуазные реакционные идеологи превозносят до небес любые обскурантистские доктрины, стремясь укрепить позиции внутренней реакции. Они поддерживают любые «теории» национальной исключительности, обособленности, потому что боятся единения народов. Они стараются внушить неустойчивым представителям художественной интеллигенции искусительную мысль об их «избранности», «надсоциальности», прекрасно понимая, что искусство бессильно вне связи с народом, его жизнью, его чаяниями и интересами. Они стремятся столкнуть поколения, старшее и младшее, спровоцировать рознь между ними, лицемерно восторгаясь модной буржуазной «ультрасовременностью» той части творческой молодежи, которая еще не обладает идейной, гражданской зрелостью. Реакционеры знают: когда эстафета прогрессивных и революционных традиций передается от поколения к поколению, то монолитность общества, в частности творческой интеллигенции, несокрушима.

Было приятно отметить, что и на этот раз писатели двух континентов заявили о том, что только подлинно народное, активно гуманистическое искусство, опирающееся на высокое художественное мастерство, было и остается нашим могучим оружием в борьбе за красоту человеческой души, истину и добро.

Состоялся в Улан-Баторе большой интернациональный вечер поэзии, на котором вместе с афро-азиатскими поэтами выступали с чтением своих новых стихов советские поэты Анатолий Софронов, Джубан Мулдагалиев, Виталий Коротич, монгольские поэты Д. Цэдэв, Д. Тарва, Д. Чимиддорж.

Форум в Улан-Баторе решил отдельные организационные вопросы. Семи писателям были присуждены премии «Лотоса» как признание их большого вклада в дело мира и прогресса.

Можно уверенно сказать, что улан-баторская встреча литераторов стран Азии и Африки будет способствовать дальнейшему упрочению афро-азиатского писательского движения, послужит еще большей консолидации прогрессивных литературных сил двух континентов для защиты мира и укрепления дружбы между народами.

ТАШКЕНТ.

(«ИЗВЕСТИЯ», 1 октября).

НОВОСТИ НАУКИ И ТЕХНИКИ

АГРЕГАТ-УНИВЕРСАЛ

В пятнадцать раз повышает производительность труда лесоводов новый навесной агрегат, предназначенный для посадки саженцев на каменистых склонах гор. Его создатели — ученые Среднеазиатского научно-исследовательского института лесного хозяйства. Агрегат состоит из почвообрабатывающего орудия и сеялки, которые навешиваются на гусеничный трактор. С его помощью можно высевать в горах фисташку, миндаль, и грецкий орех. Он снабжен системой защиты рабочих органов и трактора от поломок при проходе через горные препятствия.

Новый механизм успешно выдержал производственные испытания. Наряду с посадкой лесов он может выполнять и ряд других операций. В частности, его можно использовать для снегозадержания, борьбы с водной эрозией почвы на склонах.

(УзТАГ).

правде востока ОТВЕЧАЮТ

«ГАЗЕТЫ... В ХЛЕБОВОЗАХ»

В ЗАМЕТКЕ под таким заголовком, опубликованной 15 июля, говорилось о недостатках в организации доставки газет и журналов подписчикам Андижана. В основном задержка была из-за нерегулярной подачи автотранспорта.

Заместитель министра автомобильного транспорта Узбекской ССР В. Раджабов сообщил, что заметка обсуждена в коллективе Андижанского автокомбината. Разработаны конкретные мероприятия для устранения недостатков.

Приказом по автокомбинату за ослабление воспитательной работы в коллективе, неоднократные случаи срыва графика обслуживания Андижанского горагентства «Союзпочать» начальнику автоколонны № 5 Б. Халилову сделано замечание водителям Д. Ахмедову, Р. Эргашеву, К. Каримбаеву объявлены выговоры. Своевременное выделение оборудованных автомобилей для перевозки почты и периодической печати взято под контроль.

ПЯТИЛЕТКА ВЫПОЛНЕНА

Коллектив второй ПМК треста «Ферганаводстрой» выполнил задание пятилетки. На землях Центральной Ферганы произведено работ на 20 миллионов рублей—значительно больше, чем предусмотрено планом.

Ударно потрудились лауреат премии Ленинского комсомола республики Р. Султанов, депутат райсовета С. Мансуров.

А. МАДРАХИМОВ.
Ахунбабаевский район.

КНИЖНАЯ ПОЛКА

Монография Ш. Юлдашева «Основы технического уровня хлопкоуборочных машин», выпущенная издательством «Фан», дает оценку показателей технического уровня хлопкоуборочных машин. Автором разработаны методики оценки и прогнозирования показателей их технического уровня в зависимости от характеристик и ширины междурядий. Определены нормативы трудовых затрат по приспособленности уборочных машин к операциям технического обслуживания.

В учебнике С. Балтабаева и А. Парпиева «Сушка хлопка-сырца», предназначенном для студентов высших учебных заведений, изложены основные понятия о сушке хлопка, приведены характеристики влажного воздуха как агента сушки, теоретические основы процесса и основные факторы влияющие на этот процесс, указаны пути повышения его интенсивности.

Учебное пособие Г. Мирошниченко, Н. Соловьева, П. Тютина, Н. Меркина, Р. Буркашева «Оборудование и технология производства первичной обработки хлопка» предназначено для учащихся средних специальных учебных заведений. В нем освещены вопросы связанные с выращиванием хлопчатника сбором, заготовкой, хранением, очисткой и сушкой сырца.

К НАШИМ ЧИТАТЕЛЯМ

«Правда Востока» всегда видела и видит свою важнейшую задачу в том, чтобы во всей широте, убедительно, ярко освещать многообразную жизнь республики, глубоко раскрывать сущность исторических преобразований, происшедших в стране, и в частности в Узбекистане, за годы Советской власти.

В традициях «Правды Востока» — постоянно поддерживать тесную связь с читателями, полнее удовлетворять их духовные запросы, улучшать содержание и оформление газеты. В конце прошлого года, как и в предыдущие, мы обратились к читателям с просьбой поделиться мнением о газете, высказать свои предложения о том, какой они хотели бы видеть ее в завершающем году пятилетки. В ответ были получены сотни писем. Высказано немало конкретных предложений по различным аспектам деятельности редакции, которые были учтены нами в творческих планах на 1980 год. И на этот раз мы вновь обращаемся к нашим читателям с призывом прислать свои замечания, пожелания на будущий год, первый год одиннадцатой пятилетки, год XXVI съезда партии.

О чем же газета поведает своим читателям в будущем году?

Круг освещаемых вопросов в основном остается прежним, ставшим привычным, отвечающим, надеемся, вашим интересам. Ведь он складывается не только по «воле» редакционных работников, но и по вашим советам и предложениям, высказанным в ваших письмах, на читательских конференциях. И в дальнейшем редакция направит свои усилия на то, чтобы более ярко освещать общественную, хозяйственную и культурную жизнь республики на современном этапе.

1981 год — год XXVI съезда КПСС и XX съезда Компартии Узбекистана, начало осуществления грандиозных планов новой, одиннадцатой пятилетки, которая поднимет экономическую и оборонную мощь страны на новые высоты. Поэтому главной задачей газеты будет широкое освещение подготовки к XXVI съезду КПСС и пропаганда его решений, показ социалистического соревнования за дальнейшее повышение эффективности производства, ускорение роста производительности труда, за досрочное выполнение программы, намеченной съездом на одиннадцатую пятилетку. Наиболее важные вопросы найдут отражение в передовых статьях, экономических обзорах, публикациях под рубриками отделов партийной жизни и пропаганды, советского строительства, промышленности и капитального строительства, сельского хозяйства, науки и учебных заведений, литературы и искусства.

Шире и разнообразнее намечается освещать события за рубежом.

На страницах газеты вы найдете теоретические статьи по актуальным проблемам коммунистического строительства и международной политики.

Как и прежде, много внимания будет уделяться вопросам дружбы народов, воспитания советских людей, особенно молодежи, в духе патриотизма и пролетарского интернационализма.

Большое место газета отведет вопросам партийной жизни и советского строительства, рассказам о работе промышленности, сельского хозяйства, о том, что дает народному хозяйству осуществление постановления ЦК КПСС о дальнейшем совершенствовании хозяйственного механизма и задачах партийных и государственных органов. Мы будем рассказывать, как претворяются в жизнь решения XXVI съезда КПСС и XX съезда Компартии Узбекистана. Читатели найдут в газете публикации о техническом прогрессе в промышленности, строительстве и связи, об опыте передовых коллективов, новаторов производства, о новинках в области науки и техники, механизации и автоматизации.

В центре внимания газеты были и будут советские люди, их труд и жизнь. Вы найдете статьи и очерки на морально-этические темы, рассказы о духовном мире советского человека. В газете вы сможете познакомиться с новыми произведениями писателей, поэтов, художников, композиторов Узбекистана, узнать о новых фильмах и театральных спектаклях.

Письма трудящихся всегда являлись источником новых тем, обогащали и будут обогащать газету. Подборки и полосы писем и впредь займут подобающее место. Постоянными остаются рубрики «От нашего главного корреспондента», «Письмо позвало в дорогу», «Интервью с письмом в руках», «Бюро добрых услуг», «Юридический отдел» и другие.

Разумеется, в газете не представляется возможным использовать все письма, поступившие в редакцию. Но ни один сигнал не останется без ответа. О действенности писем, отправленных в различные организации для проверки и принятия мер, читатели узнают из раздела «Хотя письмо не опубликовано».

Редакция заинтересована в том, чтобы в газете публиковались материалы, представляющие интерес для людей разных возрастов. В перспективных планах публикаций предусмотрены темы о знатных тружениках, жизни, становлении, воспитании молодежи, проблемах труда и отдыха, культуры и быта, здравоохранения.

Систематически будут появляться в газете юмор и сатира, фельетоны, карикатуры и шаржи, рубрики «Спорт», «Уголок охотника и рыболова», «Пешеход и дорога», «Шахматы», «Шашки». Еженедельно по субботам редакция продолжит публикацию программы телепередач.

Хотелось бы напомнить о том, что любые замыслы всегда пополняются, сама жизнь вносит коррективы в наши планы. Редакция надеется, что читатели откликнутся на нашу просьбу и в своих письмах выскажут мнение о публикуемых материалах, рубриках, сделают замечания и пожелания, напишут, чтобы хотелось им видеть на страницах газеты в 1981 году. Всем, кто проявит деятельное, заинтересованное внимание к планам газеты, редакция заранее благодарна.

Ждем ваших писем, дорогие читатели!

РЕДКОЛЛЕГИЯ «ПРАВДЫ ВОСТОКА».

* * *

К СВЕДЕНИЮ ПОДПИСЧИКОВ. ПОДПИСКА НА ЦЕНТРАЛЬНЫЕ И МЕСТНЫЕ ГАЗЕТЫ И ЖУРНАЛЫ НА 1981 ГОД ЗАКАНЧИВАЕТСЯ 31 ОКТЯБРЯ.

С ВЫСОКОЙ НАГРАДОЙ!

За высокие спортивные достижения и успехи в развитии физической культуры и спорта Президиум Верховного Совета СССР наградил орденами и медалями 540 спортсменов, тренеров, работников физической культуры и спорта страны. В их числе по нашей республике удостоены:

ордена Дружбы народов — председатель Спорткомитета Узбекской ССР Мирзаолим Ибрагимович **Ибрагимов,**

ордена «Знак Почета» — заслуженный мастер спорта СССР Юрий Александрович **Ковшов,**

медали «За трудовую доблесть» — заслуженный мастер спорта СССР Эркин Максудович **Шагаев,** мастера спорта международного класса Александр Васильевич **Панфилов** и Рустам Зайнуллович **Ямбулатов,**

медали «За трудовое отличие» — тренер Александр Никифорович **Ковшов,** мастер спорта международного класса Сабиржан Сабитович **Рузиев.**

За подготовку чемпионов Олимпиады-80, активное участие в формировании советской олимпийской сборной команды, организацию и внедрение новых форм тренировки конников Спорткомитет СССР присвоил А. Н. Ковшову звание «Заслуженный тренер СССР».

ПРОГНОЗЫ СИНОПТИКОВ

И ТЕПЛО, И ПРОХЛАДА

В октябре в Среднюю Азию все чаще проникают холодные воздушные массы с европейской территории страны и с Урала. Поэтому среднемесячная температура на 6—8 градусов ниже, чем в сентябре. На севере Узбекистана этот показатель равен 8—11, в южных областях — 14—16, на остальной территории — 11—13 градусам. Больше становится пасмурных и дождливых дней, но повторяемость ясных дней составляет 50 и более процентов.

Нынче благоприятная погода для уборки урожая хлопка ожидается в первой половине октября. Дождей будет мало, хотя возможны довольно резкие колебания температуры — на севере республики от 0 — плюс 5 до плюс 6—11, днем — от плюс 13—18 до 19—24, по остальной территории ночью — от плюс 4—9 до 12—17, днем — от 18—23 до 25—30 градусов. В южных областях в отдельные дни возможно термометр покажет 31—33 градуса.

Во второй половине месяца ожидаются дожди. Серьезное ухудшение погоды возможно в третьей декаде. Ночная температура понизится до минус 3 плюс 2, на севере республики — до минус 1—6, дневная — до плюс 4—9. В этот период дождь местами может перейти в снег. В конце месяца местами туман, ветер умеренный, лишь в отдельные дни усиление северо-западного ветра до 12—17 метров в секунду.

Среднеазиатский гидрометцентр.

* * *

Сегодня днем по Каракалпакской АССР ожидается переменная облачность, местами небольшие дожди. Ветер северо-западный, 9—14 метров в секунду. Температура 20—25 градусов. По остальной территории республики небольшая, местами переменная облачность, без осадков. Ветер юго-восточный, 7—12, местами с усилением до 14 метров в секунду. Температура 27—32, по югу до 37 градусов.

В Ташкенте небольшая облачность, без осадков. Ветер юго-восточный. 3—8 метров в секунду. Температура 30—32 градуса.

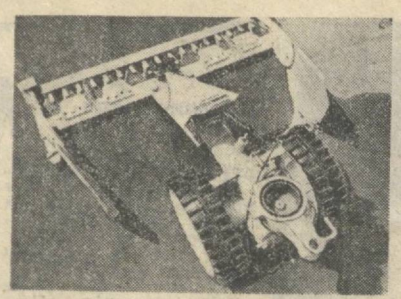

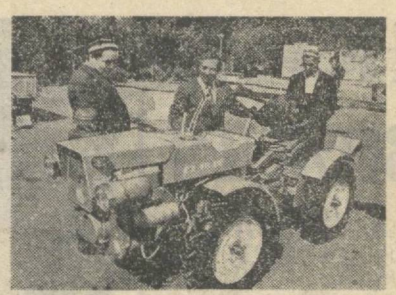

ПОКАЗЫВАЕТ ФИРМА «МОТОКОВ»

На территории Ташкентского сельскохозяйственного института развернута выставка агротехнических машин, организованная внешнеторговыми объединениями «Мотокоз» (ЧССР) и «Трактороэкспорт» (СССР).

На пресс-конференции по случаю открытия экспозиции постоянный представитель «Мотокова» в Москве Ржига Штефан рассказал, что изделия с маркой этой фирмы поставляются в 110 стран. Большую популярность завоевали машины с эмблемами «Зетор», «Агростройка», «Шкода», «Татра», «Барум», «Ява». Самый крупный торговый партнер чехословацких машиностроителей — Советский Союз. На полях Прибалтики, Белоруссии, Украины, Кубани, Средней Азии успешно применяются уборочные агрегаты, изготовленные в ЧССР.

Для показа в Ташкенте гости привезли различные варианты свеклоуборочных комбайнов, полуприцепы для сбора и транспортировки кормовых культур, косилки завода «Агростройка Йичина». Большой интерес посетителей вызывают поилки для животноводческих ферм и миникомбайны, снегоуборочные машины и универсальные комплексы для садов, парков, подсобных хозяйств и дач.

А. ДИНОВ.

На снимках: средства малой механизации для садов, парков и подсобных хозяйств — косилка луговых растений, универсальная ротационная косилка, малогабаритный трактор.

Фото Б. МОЛГАЧЕВА.

Новости Планеты

СООБЩАЮТ КОРРЕСПОНДЕНТЫ ТАСС И АПН

ПЛЕНУМ ЦК СКЮ

БЕЛГРАД, 30 сентября. (ТАСС). Здесь состоялся пленум ЦК Союза коммунистов Югославии, на котором были рассмотрены актуальные экономические проблемы страны.

С докладом на пленуме выступил председатель Президиума ЦК СКЮ С. Дороньский. Он указал на положительные моменты в экономическом развитии Югославии, которые выразились в росте сельскохозяйственного производства, увеличении экспорта промышленной продукции. Несмотря на это, сказал докладчик, югославская экономика продолжает сталкиваться с серьезными проблемами в развитии внешней торговли, вызванными, в частности, неблагоприятной ситуацией на мировом рынке.

В принятом на пленуме постановлении отмечается важность решений XI съезда СКЮ в деле осуществления актуальных экономических задач. Коммунисты, подчеркивается в постановлении, должны быть в первых рядах борьбы за дальнейший подъем экономики.

УСПЕХ МЕТАЛЛУРГОВ

БУХАРЕСТ, 1 октября. (ТАСС). Больших успехов в социалистическом соревновании добился коллектив Румынского металлургического комбината в Галаце. За девять месяцев текущего года здесь произведено дополнительно к заданиям 20 тыс. тонн металлургического кокса. За этот же период доменщики комбината внесли в копилку пятилетки 80 тыс. тонн сверхпланового чугуна. Успехам галацких металлургов способствует отлично зарекомендовавшее себя оборудование, поставленное Советским Союзом.

В ИНТЕРЕСАХ УПРОЧЕНИЯ МИРА

Советские инициативы, выдвинутые с трибуны Организации Объединенных Наций, вызывают большой интерес во всем мире. Средства массовой информации подчеркивают их чрезвычайную актуальность и важность для устранения угрозы войны, сохранения и углубления разрядки, упрочения мира и международной безопасности.

СОФИЯ. В нынешней усложнившейся международной обстановке голос Советского Союза, как и всегда, прозвучал спокойно и уверенно. СССР оправдал надежды тех, кому дороги разрядка, дело мира, международного сотрудничества и социального прогресса, заявил в интервью агентству БТА министр иностранных дел НРБ П. Младенов.

Новые советские предложения, выдвинутые в выступлении министра иностранных дел СССР А. А. Громыко, отличаются конструктивностью, тем, что они указывают конкретные пути достижения прогресса в решении самых важных проблем, стоящих перед человечеством, сказал далее П. Младенов.

ВАРШАВА. Позиция стран социалистического содружества по вопросу мира широко известна и неизменна. Наши государства руководствуются тем принципом, что политике разрядки в международных отношениях нет разумной альтернативы, подчеркивает газета «Жолнеж вольности» в статье, озаглавленной «В интересах человечества».

Главный смысл новых советских предложений — «О некоторых неотложных мерах по уменьшению военной опасности» и меморандума «За мир и разоружение, за гарантии международной безопасности» состоит в том, что реального перелома в борьбе за упрочение мира можно достичь лишь путем сдерживания гонки вооружений.

НЬЮ-ЙОРК. Советский Союз говорит «Нет!» военной опасности. Он уже не раз выдвигал на рассмотрение Генеральной Ассамблеи ООН целый ряд предложений, направленных на укрепление мира, на то, чтобы устранить угрозу войны, пишет в редакционной статье газета «Дейли уорлд».

В этом году, отмечает газета, СССР предложил, в частности, проект резолюции «О некоторых неотложных мерах по уменьшению военной опасности». Содержащиеся в нем реалистические меры заслуживают всемерной поддержки всех миролюбивых людей. Они полностью отвечают интересам как советского, так и американского народов. Их осуществление уменьшило бы угрозу войны, расширило бы горизонты мира.

Предложения СССР о полном и всеобщем запрещении испытаний ядерного оружия, о нерасширении военно-политических блоков, о гарантиях безопасности неядерных государств чрезвычайно важны. Поэтому администрация Картера должна безотлагательно дать на них ответ, подчеркивает в заключение «Дейли уорлд».

(ТАСС).

БОИ ПРОДОЛЖАЮТСЯ

БАГДАД, 30 сентября. (ТАСС). По сообщению главного военного командования Ирака, иранские самолеты совершили вчера налеты на военные и гражданские объекты в районах Киркука и Басры. В результате налетов один человек убит и двое ранены. Силы ПВО Ирака сбили один иранский самолет.

Иранская авиация, отмечается в коммюнике, нанесла вчера массированные удары по военным базам, сооружениям и иранским войскам по всей линии фронта и в глубине территории Ирана.

Удары с воздуха были нанесены по группировке бронетанковых войск иранской армии севернее Дехлорана, по военным объектам в районе Бушехра. Была уничтожена иранская артиллерия к северу от Ахваза, разрушены три моста севернее Дизфуля с тем, чтобы воспрепятствовать отступлению иранской армии. Иранская авиация потеряла в этих налетах два самолета.

ТЕГЕРАН, 30 сентября. (ТАСС). Иранские средства информации сообщают об успешном наступлении иранских войск в направлении Касре-Ширин. Иранские войска оттеснены вплоть до жандармских постов на границе. Обстановка на южном участке фронта в районе Абадана и Хорремшехра стабилизировалась. В течение двух последних дней иранские танковые колонны, наступавшие на эти города и практически окружившие их, были сначала остановлены, а затем отступили в результате контрнаступления иранских войск.

Иранское военное командование сообщает также об удачном наступлении иранской армии в районе Сари-Пуле-Зохаб. Иракские войска были вынуждены отступить, бросив на поле боя бронетанковую технику и другое оружие. В ходе боев сбит один иранский самолет.

В сводке объединенного штаба отмечается, что во время налетов иранской авиации на иракские объекты были сбиты 6 самолетов противника.

Иранские власти опровергли сообщения о том, что город Дизфуль, являющийся одновременно крупной военно-воздушной базой, захвачен иракскими войсками. Как отмечает агентство ПАРС, в городе и его окрестностях царит спокойная обстановка.

БЕЙРУТ, 30 сентября. (ТАСС). Прикрываясь рассуждениями о пресловутой «угрозе» нефтяным месторождениям Ближнего Востока и Персидского залива, Соединенные Штаты предпринимают лихорадочные усилия для наращивания своего военного присутствия в регионе.

Как сообщает бейрутский бюллетень «Араб пресс сервис», ожидается, что на этой неделе американские подразделения, входящие в состав «сил быстрого развертывания», начнут в Турции учения по отработке десантных операций. В учениях примут также участие американские разведывательные самолеты, базирующиеся на английской военно-воздушной базе Акротири на Кипре. Одновременно будут проведены операции по высадке десанта и на египетской территории.

Характерно, что в предстоящих маневрах будут заняты только американские части, прошедшие боевую подготовку в ведении военных действий в условиях пустынной местности.

ОЧЕРЕДНАЯ ФАЛЬШИВКА

БОНН, 30 сентября. (ТАСС). Лопнула, как мыльный пузырь, очередная фальшивка, сфабрикованная шпрингеровской газетой «Вельт». Некоторое время назад эта газета поместила сообщение о том, что будто бы одна из крупных станкостроительных фирм ФРГ «Гильдемайстер» (Билефельд) поставила советскому внешнеторговому объединению «Станкоимпорт» машины для производства боеприпасов. В лагере оппозиции ХДС/ХСС немедленно подхватили подобное сообщение, чтобы использовать его в целях дискредитации политики взаимовыгодного сотрудничества между ФРГ и СССР.

Теперь стало известно, что недешевые измышления «Вельт» опровергнуты компетентными инстанциями ФРГ. Комиссия, образованная министерством хозяйства ФРГ, пришла к выводу, что, поставляя свою продукцию в СССР, фирма «Гильдемайстер» действует в строгом соответствии с установленными нормами и законами ФРГ. Представитель министерства заявил в Бонне, что комиссия не усматривает никаких нарушений со стороны фирмы.

Печать сообщает, что органы прокуратуры Билефельда возбудили следствие по обвинению газеты «Вельт» в махинациях с документами фирмы «Гильдемайстер».

НА ПОВЕСТКЕ — ВАЖНЕЙШИЕ ПРОБЛЕМЫ

БЛЭКПУЛ, 30 сентября. (Корр. ТАСС). Здесь проходит 79-я ежегодная конференция лейбористской партии Великобритании. В ней принимают участие около 1.200 делегатов, представляющих местные лейбористские организации, профсоюзы, кооперативные общества. В повестке дня — важнейшие проблемы внутренней и внешней политики Англии.

На конференции присутствуют делегации и представители ряда коммунистических партий социалистических стран, социал-демократических партий, прогрессивных партий и организаций стран Азии и Африки. В числе гостей конференции — член Центральной ревизионной комиссии КПСС, заместитель заведующего Международным отделом ЦК КПСС А. С. Черняев и заведующий сектором Международного отдела ЦК КПСС Д. А. Шариф.

В первый день работы делегаты конференции обсудили экономические проблемы страны. Выступавшие убедительно показали, что экономические меры правительства консерваторов приводят к быстрому свертыванию производства в важнейших отраслях британской промышленности, кризису образования и здравоохранения, сокращению жилищного строительства, беспрецедентному за последние сорок лет росту безработицы.

«Англия переживает самый глубокий экономический кризис в текущем столетии, и практически каждый шаг консерваторов ведет к дальнейшему обострению этого кризиса», — заявил, в частности, заместитель лидера партии М. Фут.

Если основанная на идейных догмах консервативная политика правительства будет продолжаться и дальше, то экономике страны будет нанесен непоправимый ущерб, сектор социального обслуживания будет окончательно подорван, число безработных увеличится до трех миллионов человек, сказал генеральный секретарь национального профсоюза неквалифицированных и муниципальных рабочих Д. Баснетт.

Уже сейчас число «лишних людей» значительно превышает официальную цифру — 2 миллиона 39 тыс. человек, заявил генеральный секретарь профсоюза транспортных и неквалифицированных рабочих М. Эванс. «Безработица — одна из ключевых политических проблем современной Англии», — подчеркнул он.

Многие ораторы подчеркивали, что проблемы безработицы и падения жизненного уровня трудящихся масс могут быть решены только на пути фундаментальных преобразований в британском обществе. «Безработица не исчезнет до тех пор, пока будет существовать капиталистическая система», — заявил в частности, делегат из города Бута М. Линдсей.

На конференции проявились разногласия между правым и левым крылом партии по ряду важных политических вопросов. В ряде выступлений нашло отражение недовольство широких масс рядовых лейбористов попытками правого крыла создать иллюзию жизнеспособности капитализма, возможности «классового мира» в Англии. Тем не менее с помощью закулисных маневров руководству партии удалось добиться одобрения конференцией решений, оставляющих лазейки для заключения будущими лейбористскими правительствами соглашения с профсоюзами об ограничении заработков трудящихся.

А. СТЕПАНЕНКО.

КРАТКИЕ СООБЩЕНИЯ

● В Софии проходит международная встреча писателей, в которой участвуют свыше 150 представителей из многих стран, в том числе из Советского Союза. На форуме обсуждаются роль и место писателя в борьбе за сохранение и упрочение мира на земле.

● Выступая в Сан-Сальвадоре видный религиозный деятель Ф. Амайя сообщил об очередной расправе карателей режима над крестьянами департамента Чалатенанго. Военщина подвергла варварской бомбардировке поселки Аркатао и Лас-Буэльтас. Под бомбежкой погибли более 100 человек. Тех, кто остался в живых, добивали бандиты из ультраправых террористических группировок. Кроме того, сообщил Ф. Амайя, более 70 изуродованных трупов за последние двое суток были найдены на улицах Сан-Сальвадора Лос-Чоррос. Чальчуапа. Он подчеркнул, что за минувший месяц в Сальвадоре от рук бандитов и солдат режима погибли свыше 800 человек.

● Турция продолжит решительную поддержку правого дела арабских народов и народа Палестины, ведущих борьбу за освобождение оккупированных Израилем арабских территорий и Иерусалима, а также за признание законных прав палестинцев, включая их право на самоопределение. Об этом заявил в послании королю Иордании Хусейну глава турецкого государства, председатель Совета национальной безопасности, начальник генерального штаба генерал К. Эврен.

(По материалам ТАСС).

Редактор Н. Ф. ТИМОФЕЕВ.

СЛУЖБА СПРАВКИ

КИЕВСКИЙ ОРДЕНА ТРУДОВОГО КРАСНОГО ЗНАМЕНИ ИНСТИТУТ ИНЖЕНЕРОВ ГРАЖДАНСКОЙ АВИАЦИИ

ОБЪЯВЛЯЕТ КОНКУРС

НА ЗАМЕЩЕНИЕ ВАКАНТНОЙ ДОЛЖНОСТИ

доцента линейных радиотехнических цепей для работы в Ташкентском филиале КИИГА.

Срок конкурса — месяц со дня опубликования объявления.

Документы подавать в соответствии с положением о конкурсах.

Адрес: г. Ташкент-33, ул. Гоголя, 77, ТФКИИГА.

●

РЕСПУБЛИКАНСКОЕ ПРАВЛЕНИЕ НАУЧНО-ТЕХНИЧЕСКОГО ОБЩЕСТВА ПИЩЕВОЙ ПРОМЫШЛЕННОСТИ, УЗБЕКСКИЙ РЕСПУБЛИКАНСКИЙ СОВЕТ НАУЧНО-ТЕХНИЧЕСКИХ ОБЩЕСТВ И ТАШКЕНТСКИЙ ДОМ ТЕХНИКИ

8 и 9 октября

ПРОВОДЯТ ВСЕСОЮЗНУЮ КОНФЕРЕНЦИЮ

«ПРИМЕНЕНИЕ ИСКУССТВЕННОГО ХОЛОДА В РЕГИОНАЛЬНЫХ УСЛОВИЯХ ЖАРКОГО КЛИМАТА».

В конференции примут участие ведущие специалисты холодильной промышленности Москвы, Ленинграда, Калинина, Киева, Одессы и других городов страны.

Адрес: г. Ташкент, ул. Ленинградская, 48, Ташкентский Дом техники.

●

УПРАВЛЕНИЕ МЕХАНИЗАЦИИ № 2 ТРЕСТА «СТРОЙМЕХАНИЗАЦИЯ»

Главташкентстроя

ПРОВОДИТ ПРИЕМ НА КУРСЫ

по подготовке электрослесарей по ремонту и монтажу башенных кранов. Срок обучения — 3,5 месяца; машинистов башенных кранов. Срок обучения — 4,5 месяца; машинистов автокранов. Срок обучения — 3 месяца (из числа водителей).

Принимаются лица с 8-классным образованием в возрасте 19 лет.

Обучение — на русском языке.

Время обучения входит в трудовой стаж. Стипендия — 75 руб. Одиноким предоставляется общежитие.

Обращаться по адресу: г. Ташкент, ЧГСП, Юго-западная промзона, станция С. Рахимова (автобус 103, остановка «7-я автобаза», станция метро «С. Рахимова»).

ТЕАТРЫ

ГОСУДАРСТВЕННЫЙ УЗБЕКСКИЙ АКАДЕМИЧЕСКИЙ ТЕАТР ДРАМЫ им. ХАМЗЫ — Нодирабегим.

КОНЦЕРТНЫЙ ЗАЛ им. Я. М. СВЕРДЛОВА — в 20.00 концерт вокально-инструментального ансамбля «Пламя».

ТАШГОСЦИРК — в 19.30 гастроли артистов Московского цирка.

●

ГОСУДАРСТВЕННЫЙ ОРДЕНА ЛЕНИНА УЗБЕКСКИЙ АКАДЕМИЧЕСКИЙ ТЕАТР ДРАМЫ им. ХАМЗЫ

4 октября в 19.00

ЮБИЛЕЙНЫЙ ВЕЧЕР,

ПОСВЯЩЕННЫЙ 70-ЛЕТИЮ СО ДНЯ РОЖДЕНИЯ

народного артиста СССР, лауреата Государственной премии Узбекской ССР им. Хамзы

Шукура БУРХАНОВА.

Вход по пригласительным билетам.

●

УЗБЕККОНЦЕРТ

КОНЦЕРТНЫЙ ЗАЛ им. Я. М. СВЕРДЛОВА

2 октября в 20.00, 3, 4, 5 октября в 17 и 20.00

КОНЦЕРТЫ

лауреата Всесоюзного и Международного конкурсов

ПОПУЛЯРНОГО ВОКАЛЬНО-ИНСТРУМЕНТАЛЬНОГО АНСАМБЛЯ «ПЛАМЯ».

Художественный руководитель — **Сергей БЕРЕЗИН.**

Билеты продаются с 14.00. **Принимаются заявки на коллективные посещения.**

Коллегия и аппарат Министерства промышленности строительных материалов Узбекской ССР с глубоким прискорбием извещают о кончине заместителя главного инженера строительного управления «Цемтеплострой» **РУСАНОВА Олега Михайловича** и выражают искреннее соболезнование родным и близким покойного.

СПОРТ

ТУРНИР МОЛОДЫХ ШАХМАТИСТОВ

В Ташкенте завершился республиканский турнир сильнейших кандидатов в мастера спорта СССР по шахматам. До последнего тура продолжалась упорная борьба. Набрав 14 очков, победителем стал ташкентец И. Фомин. Второй был Д. Лазарев (Актюбинск), третьим К. Малиничев (Ташкент). Вся эта тройка получила право играть с мастерской нормой в турнире, который состоится в декабре. Кроме того, И. Фомин и Д. Лазарев будут участвовать в мемориале Азметдина Ходжаева.

С. ИГНАТОВ.

БОДРОСТЬ И ЗДОРОВЬЕ

В Алмалыке завершился республиканский чемпионат по многоборью комплекса ГТО. Набрав 2.461 очко, первенствовала сборная столичной области. Команда города Ташкента — на втором, Ферганской области — на третьем месте. Четырнадцати победителям личного первенства вручены золотые медали. Среди чемпионов — восемь представителей Ташкентской области и Ташкента.

ПОКАЗЫВАЕТ И ГОВОРИТ ТАШКЕНТ

ПЯТНИЦА, 3 ОКТЯБРЯ

ТЕЛЕВИДЕНИЕ

ПРОГРАММА ЦЕНТРАЛЬНОГО ТЕЛЕВИДЕНИЯ «ВОСТОК»

9.00 «Время».
9.40 Утренняя гимнастика.
10.05 Стихи советских поэтов о космосе.
10.35 «Клуб кинопутешествий».
11.35 «Народное творчество».
12.20 Новости.
15.00 Новости.
15.20 Программа документальных фильмов.
16.00 М. Мусоргский. «Картинки с выставки».
16.40 «Звездочет».
17.25 «Дела московского комсомола».
17.55 Лирика С. Есенина.
18.25 Встреча юнкоров телестудии «Орленок».
19.15 «Сегодня в мире».
19.30 «Песня далекая и близкая».
20.20 «Каникулы Кроша» 3-я серия.
21.30 «Время».
22.05 «Что? Где? Когда?»
23.05 «Сегодня в мире».

ЦТ IV

22.00 «9-я студия».
23.00 «Спокойной ночи, малыши».
23.15 «Семнадцатилетние». Передача 2-я. «Здравствуй, 10 «А»!

ПРОГРАММЫ УЗБЕКСКОГО ТЕЛЕВИДЕНИЯ

I

11.25 Программа.
12.00 «Пой, пляши от души» (повторение).
13.00 «Большие и маленькие». Художественный фильм.
18.15 Программа.
18.20 Показывает студия «Ералаш».
19.00 «XXVI съезду КПСС — достойную встречу» (рус.).
19.30 «Ахборот» (рус.).
19.45 Театр одного актера. У. Хашимов «Солнечные весы».
20.30 «Ахборот».
20.50 Концерт.
21.30 Москва «Время».
22.05 Международное обозрение.
22.35 Телевизионный фестиваль союзных республик, посвященный XXVI съезду КПСС.
00.10 Программа.

II

20.00 Программа.
20.05 Новости.
20.25 «Начальная школа. Проблемы и решения».
20.55 «Маэстро». Телефильм.
21.10 «На полях столичной области».
21.40 «Деревенские невесты». Телефильм.
22.10 «Одной жизни мало». Художественный фильм.

РАДИО

ПЕРВАЯ ПРОГРАММА. 8.30 Узбекская классическая музыка. 9.30 Концерт ансамбля «Лязги». 12.10 «Узбекистан индустриальный». 13.00 «Хозяйство личное — выгода общая». На примере хозяйств Ахунбабаевского района. 13.30 «Для тех, кто в поле». Концерт. 14.00 «Рисоводы на вахте пятилетки». 18.30 «Успехи республики в ирригационном строительстве в десятой пятилетке». 18.45 Программа «Комсомолия 80-х». 20.15 Последние известия (узб., рус.). 20.40 Музыка 20.50 На службе у хлопкоробов. 21.00 Концерт по заявкам хлопкоробов. 22.30 П. Павловский. «Элегия» Радиоинсценировка. 23.30 Концерт-отдых.

ПРАВДА ВОСТОКА

АДРЕС РЕДАКЦИИ: 700000, Ташкент-П ул. Ленина, 41. ТЕЛЕФОНЫ РЕДАКЦИИ: заместители редактора — 33-10-48, 33-72-77; ответственный секретарь — 33-24-68; секретариат — 33-34-75; отделы: писем трудящихся и массовой работы — 33-15-20; пропаганды марксистско-ленинской теории и коммунистического воспитания — 32-57-15; партийной жизни и местной печати — 33-41-47; советского строительства и быта — 33-14-75; промышленности, капитального строительства, транспорта и торговли — 33-16-38; сельского хозяйства — 33-44-92; науки, школ и вузов — 32-57-13; литературы и искусства — 32-55-10; внутренней информации, военно-спортивный — 33-81-29; ночной редакции — 33-34-75; прием объявлений — 33-81-42. Собственные корреспонденты: в Ташкенте — 33-42-92; Нукусе — 2-64-52; Самарканде — 4-14-72; Гулистане — 2-17-30; Термезе — 31-45; Ургенче — 6-30-73; Бухаре — 3-13-55; Карши — 68-77; Намангане — 6-60-90; Фергане — 5-16-19; Андижане — 4-21-22. Диспетчер издательства — 32-78-94; дежурный телефонной станции — 33-90-50.

Р. 14131. Ордена Трудового Красного Знамени типография издательства ЦК Компартии Узбекистана, г. Ташкент. Индекс 64572. Изд. № Б-527. 10