Пролетарии всех стран, соединяйтесь!

ПРАВДА ВОСТОКА

Газета издается с апреля 1917 года

ОРГАН ЦК КОМПАРТИИ УЗБЕКИСТАНА, ВЕРХОВНОГО СОВЕТА И СОВЕТА МИНИСТРОВ УЗБЕКСКОЙ ССР

№ 27 (19502) ● Воскресенье, 1 февраля 1981 года ● Цена 2 коп.

ВЕСНЕ НАВСТРЕЧУ

НЕ ПУСТУЕТ ПОЛЕ ДЕЛЕГАТА СЪЕЗДА

Круглый год не пустует поле бригады молодого коммуниста Ибрагима Закирова из туракурганского колхоза «Узбекистан». Сейчас здесь дружно пошли в рост промежуточные культуры — рожь и рапс. Они посеяны на полях, где до этого снят урожай кукурузы. Весной с плантаций бригады начнется поставка полезного зеленого корма на животноводческий комплекс хозяйства. Затем пашни вновь будут засеяны кукурузой на зерно — основной культурой, на выращивании которой специализирована бригада.

В нынешнем году бригада делегата XX съезда Компартии Узбекистана, лауреата премии Ленинского комсомола республики И. Закирова решила на 5 центнеров повысить отдачу каждого кукурузного гектара, довести ее до 125 центнеров «жемчужного зерна». 130 гектаров займут в бригаде посевы кукурузы. Ухаживать за ними будут всего 12 молодых зерноводов.

С КОЛХОЗНОЙ ГРЯДКИ

Многих овощеводов колхоза имени Кирова Самаркандского района удивило решение бригадира Тилава Пардаева. Он уменьшил дозы внесения минеральных удобрений в почву.

— Чтобы получить богатый урожай овощей, вовсе не обязательно давать полям много минеральных туков,— заявил опытный земледелец, бригада которого в прошлом году добилась самой высокой в колхозе отдачи гектара. По 650 центнеров овощей — в два раза больше плана — дал каждый гектар плантаций.

Однако, по мнению Т. Пардаева, это далеко не предел. На первый год пятилетки бригада взяла обязательство значительно увеличить урожайность овощных полей, довести ее до тысячи центнеров с гектара.

Свое повышенное обязательство земледельцы уже сейчас подкрепляют делом. Они в основном завершили подготовку плантаций к весне. Заранее продуман весь комплекс работ на полях, внесены изменения в технологию возделывания овощей. И хотя дозы минеральных удобрений сокращены, это никак не скажется на развитии овощных культур. Высокое плодородие почвы Т. Пардаев и его товарищи рассчитывают поддерживать за счет внесения местных удобрений. Их заготовка сейчас ведется высокими темпами.

ГОТОВЯТСЯ К СЕВУ

Закончено обогащение пашен органическими удобрениями в нарынском колхозе «Октябрь».

Готовясь к посевной, механизаторы хозяйства досрочно завершили планировку пашен, нарезали борозды для сева хлопчатника по гребням валков.

(УзТАГ).

НАВСТРЕЧУ XXVI СЪЕЗДУ КПСС

СОРЕВНОВАНИЕ — ТВОРЧЕСТВО МИЛЛИОНОВ

СТРОИТСЯ МОСТ ДРУЖБЫ

30 ЯНВАРЯ начат монтаж первого пролета строящегося близ Термеза моста через Амударью. Работы ведет бригада Анатолия Лисенкова, опытного строителя, участвовавшего в сооружении многих мостов через бурные среднеазиатские реки, в том числе и через Вахш в Таджикистане. Бригада решила закончить монтаж первого пролета к открытию XXVI съезда КПСС.

Усилия других монтажных бригад мостоотряда № 32, который возводит это уникальное сооружение, направлены сейчас на быстрейшее завершение центральной русловой опоры № 5. Выполнить эту работу необходимо до начала паводков, которые могут значительно затруднить труд монтажников.

Мост через Амударью протяженностью около 800 метров соединит автомобильным и железнодорожным сообщением Советский Союз и Демократическую Республику Афганистан. Это будет способствовать дальнейшему развитию экономических связей двух братских стран. Понимая важность стоящей перед ними задачи, мостостроители ведут работы со значительным опережением графика. Рабочее движение по мосту намечено открыть на полтора года раньше нормативных сроков.

(УзТАГ).

ЭЛЕКТРИЧКОЙ ДО ГУЛИСТАНА

ГУЛИСТАН. (Соб. корр.). Многолюдно было в минувшую субботу на местном железнодорожном вокзале. Здесь состоялся митинг трудящихся, посвященный прибытию первой электрички из столицы республики.

На сооружении электрифицированного участка Сырдарья — Гулистан вместе с коллективом Сырдарьинского строймостопоезда-503 ударно потрудились строители и монтажники Ташкентского СМП-820, Ашхабадского энергопоезда-596 и Янгиюльского СМП-866.

НА ЛИНЕЙКЕ ГОТОВНОСТИ

ДЖАРКУРГАН. (Соб. корр.). Последний из 54 пропашных тракторов вышел из ворот мастерской совхоза «Шери юлдузи». Отремонтированы все сеялки, укомплектованы и подготовлены к работе 115 сцепов зубовых борон.

Качество ремонта техники — отличное. Комиссия, состоящая из опытных инженеров и лучших механизаторов, придирчиво проверяла каждый выходящий из мастерских трактор, все механизмы. Качество ремонта зафиксировано в специальном акте, один экземпляр которого выдан механизатору, которому придется работать на тракторе. Если во время посевной или междурядных обработок что случится, акт будет предъявлен как документ, уличающий виновников в браке. Неловко будут чувствовать себя и члены комиссии по качеству. Потому-так и придирчивы они зимой, чтобы весной и летом было все в порядке.

Хлопкоробы совхоза обязались нынче получить 50-центнеровый урожай тонковолокнистого хлопка. Хорошая подготовка техники поможет им сдержать слово.

РАПОРТУЕТ ОБЛАСТЬ

Коллективы промышленных предприятий Сурхандарьинской области, широко развернув социалистическое соревнование в честь XXVI съезда КПСС и XX съезда Компартии Узбекистана, досрочно выполнили январский план реализации продукции и выпуска основных видов изделий. До конца месяца сверх плана намечено реализовать продукции на 1.200 тысяч рублей.

(УзТАГ).

ПЕРЕВЫПОЛНИЛИ ПЛАН ЯНВАРЯ

Животноводы колхоза имени Ленина Нарпайского района тепло поздравили доярку Мушаррам Кадыроу и ее дочерей Зайнаб и Гульчехру. Они досрочно выполнили свои обязательства, принятые в честь XX съезда Компартии Узбекистана, значительно перевыполнили задание января по надоям молока.

Зайнаб и Гульчехра недавно пришли работать на ферму хозяйства и быстро освоили доильное оборудование, изучили характер каждого закрепленного за ними животного. Опыт получения высоких надоев они переняли у своей матери Мушаррам — лучшей доярки хозяйства, обязавшейся получить в первом году одиннадцатой пятилетки по 5 тысяч килограммов молока от каждой коровы. Это на 500 килограммов больше прошлогоднего. Свое обязательство Мушаррам подкрепляет делом. В эти зимние дни среднесуточные надои в закрепленном за ней стаде достигают 15 килограммов от каждого животного. Высокие надои получают и ее дочери.

(УзТАГ).

Делегат XX съезда Компартии Узбекистана

ТЕМ, кто ездит ташкентским трамваем, наверное, бросается в глаза, как много молодежи работает вагоновожатыми. Для этих юношей и девушек, делающих первые шаги в самостоятельной жизни, очень важен добрый пример человека, работающего рядом. Человека, у которого они могли бы учиться и мастерству вождения, и умению работать с людьми. Вагоновожатому одинаково важно и знание техники, и навыки человеческого общения.

Водители 25-го маршрута учатся этому у своего бригадира Александра Федоровича Мироненко. Учатся и многому другому: подтянутости и аккуратности, добросовестности и доброжелательности, коллективизму и товариществу.

Александр Федорович в первом трамвайном депо Ташкентского трамвайно-троллейбусного управления работает десятый год. Еще больше его партийный стаж — шестнадцать лет. Он ударник коммунистического труда, неоднократно выходил в депо победителем в социалистическом соревновании. План всегда выполняет, график движения соблюдает аккуратно.

А. Ф. Мироненко — делегат XX съезда Компартии Узбекистана.

Об открытии XX съезда Коммунистической партии Узбекистана

ЦК Компартии Узбекистана извещает делегатов XX съезда Коммунистической партии Узбекистана, что открытие съезда состоится 3 февраля 1981 года в 10 часов утра во Дворце дружбы народов СССР имени В. И. Ленина.

К сведению делегатов XX съезда Компартии Узбекистана

Регистрация делегатов съезда будет проводиться 1 и 2 февраля 1981 года с 10.00 до 20.00 в зале заседаний ЦК Компартии Узбекистана.

Телефоны: 39-53-03, 39-53-40.

НА СЪЕЗДАХ КОМПАРТИЙ СОЮЗНЫХ РЕСПУБЛИК

РУБЕЖИ СОЗИДАНИЯ

АЗЕРБАЙДЖАН

БАКУ. (ТАСС). Ознаменовать одиннадцатую пятилетку новыми свершениями, внести достойный вклад в создание материально-технической базы коммунизма, обеспечение дальнейшего роста благосостояния советских людей призвали делегаты XXX съезда Компартии Азербайджана коммунистов, всех трудящихся республики. 30 января съезд завершил работу.

Обсужден доклад Председателя Совета Министров Азербайджанской ССР Г. Н. Сеидова о проекте ЦК КПСС к XXVI съезду партии.

Этот важнейший документ, подчеркивалось в выступлениях, определяющий стратегию и тактику КПСС по важнейшим вопросам экономического и социального развития, открывает перед Азербайджанской ССР огромные перспективы. Производство промышленной продукции возрастет в республике на 29—32 процента. Предусматривается опережающее развитие электротехнической, приборостроительной, электронной и ряда других отраслей. Дадут ток Шамхорская ГЭС — первая ступень будущего Среднекуринского каскада электростанций и Азербайджанская ГРЭС — самая мощная тепловая станция в Закавказье. Вступят в строй новые предприятия.

Съезд наметил меры по дальнейшему совершенствованию организационной и политической работы партийной организации республики, стиля и методов руководства народным хозяйством.

ЛИТВА

ВИЛЬНЮС. (ТАСС). Высокие темпы развития экономики в десятой пятилетке создали хорошие возможности для успешного осуществления социальной программы, дальнейшего подъема материального и культурного уровня жизни трудящихся республики. Эта мысль красной нитью проходила в выступлениях участников XVIII съезда Компартии Литвы, завершившего 30 января работу.

Делегаты взыскательно, по-деловому обсудили доклад о проекте ЦК КПСС к XXVI съезду партии, с которым выступил Председатель Совета Министров Литовской ССР Р.-Б. Н. Сонгайла. Отмечалось, что преимущественное развитие получат отрасли, обеспечивающие ускоренный технический прогресс,—атомная энергетика и нефтехимия, машиностроение и электроника. Большое внимание представители более чем 170-тысячного отряда коммунистов республики уделили вопросам совершенствования стиля и методов партийного руководства экономикой, усиления идеологической и политико-массовой работы.

ЛАТВИЯ

РИГА. (ТАСС). Завершил работу XXIII съезд Компартии Латвии. Глубоко проанализировав итоги деятельности республиканской партийной организации по выполнению решений XXV съезда КПСС, делегаты определили направления дальнейшего повышения эффективности производства, уровня организационно-партийной, идеологической, политико-воспитательной работы.

30 января съезд обсудил доклад о проекте ЦК КПСС к XXVI съезду партии, с которым выступил Председатель Совета Министров Латвийской ССР Ю. Я. Рубэн. Отмечалось, что в результате самоотверженного труда тружеников города и села республика досрочно завершила задания десятой пятилетки по объему реализации промышленной продукции. Делегаты рассмотрели опыт передовых коллективов, внесли деловые предложения по улучшению работы тех, кто еще отстает. Подчеркивалась необходимость дальнейшего усиления партийного влияния на решение задач экономического, социального и культурного строительства в республике.

ЭСТОНИЯ

ТАЛЛИН. (ТАСС). Единодушное стремление коммунистов, всех трудящихся республики внести свой вклад в успешное претворение грандиозных планов одиннадцатой пятилетки выразили участники завершившегося 30 января XVIII съезда Компартии Эстонии.

Делегаты поделились опытом организационно-партийной работы, оценивая его в свете решений XXV съезда КПСС, Пленумов ЦК КПСС, указаний и рекомендаций товарища Л. И. Брежнева. Много внимания уделено вопросам совершенствования руководства хозяйственным и культурным строительством. Социалистическое соревнование, научно-технический прогресс, подчеркивалось на съезде, необходимо направить на решение одной из главных задач новой пятилетки — достижение опережающих темпов развития машиностроения, электроники и приборостроения, а также отраслей, производящих товары народного потребления. В сельском хозяйстве новый импульс получит агропромышленная интеграция.

* * *

Под бурные аплодисменты делегаты съездов приняли приветственные письма Центральному Комитету КПСС, товарищу Л. И. Брежневу.

Избраны руководящие органы республиканских партийных организаций, делегаты на XXVI съезд КПСС.

* * *

На организационных пленумах первыми секретарями ЦК компартий союзных республик избраны: Азербайджана — Г. А. Алиев, Литвы — П. П. Гришкявичус, Латвии — А. Э. Восс, Эстонии — К. Г. Вайно.

(ТАСС).

К НОВЫМ СВЕРШЕНИЯМ!

СОЦИАЛИСТИЧЕСКИЕ ОБЯЗАТЕЛЬСТВА КОЛЛЕКТИВА ТАШКЕНТСКОГО МАСЛОЖИРКОМБИНАТА НА 1981 ГОД

Претворяя в жизнь решения XXV съезда КПСС, коллектив Ташкентского масложиркомбината досрочно выполнил задание десятой пятилетки. Сверх пятилетнего плана реализовано продукции на 15 млн. рублей. Отвечая практическими делами на решения октябрьского (1980 г.) Пленума ЦК КПСС, горячо одобряя проект ЦК КПСС к XXVI съезду партии «Основные направления экономического и социального развития СССР на 1981—1985 годы и на период до 1990 года», рабочие, инженерно-технические работники, служащие комбината, используя внутренние резервы для выпуска продукции больше, лучшего качества, с меньшими затратами, принимают на 1981 год следующие социалистические обязательства:

— на основе совершенствования организации производства, улучшения использования производственных мощностей, материальных и трудовых ресурсов досрочно, 28 декабря, завершить годовой план по объему производства. Сверх годового плана реализовать продукции на 700 тыс. рублей, выработать 400 тонн саломаса пищевого, 10 тонн маргариновой продукции, 5 тонн майонеза, 30 тонн масла расфасованного, 100 тонн масла растительного;

— для более полного удовлетворения спроса населения постоянно обновлять ассортимент продукции, освоить производство маргарина «Солнечный», неукоснительно повышать качество выпускаемой продукции, внедрить 45 рацпредложений с экономическим эффектом не менее 25 тыс. руб., подготовить и повысить квалификацию не менее 465 рабочих;

— обеспечить бережное, рациональное использование материальных и особенно топливно-энергетических ресурсов и за счет сокращения потерь в производстве сэкономить 1 млн. квт-часов электроэнергии, 3.000 гигакалорий теплоэнергии, 1.000 тонн условного топлива;

— смонтировать и пустить в эксплуатацию линию непрерывной рафинации жиров и новую дезодорационную установку, электролизный цех, закончить строительство навеса для хлопкосемян на 5 тысяч тонн единовременного хранения и лечебного корпуса профилактория на 50 мест;

— следуя патриотической инициативе передовых коллективов страны, обеспечить выполнение ко дню открытия XXVI съезда КПСС двухмесячного плана по производству майонеза. Коллективы автоклавного и маргаринового цехов обязуются в честь съезда досрочно выполнить план первого квартала 1981 года.

Социалистические обязательства обсуждены и приняты на собрании трудящихся Ташкентского масложиркомбината.

СОЦИАЛИСТИЧЕСКИЕ ОБЯЗАТЕЛЬСТВА РАБОЧИХ, ИНЖЕНЕРНО-ТЕХНИЧЕСКИХ РАБОТНИКОВ И СЛУЖАЩИХ ТРЕСТА «ПРИАРАЛВОДСТРОЙ» МИНВОДХОЗА УЗБЕКСКОЙ ССР НА 1981 ГОД

Вступая в первый год одиннадцатой пятилетки, год XXVI съезда КПСС, вдохновленные решениями октябрьского (1980 г.) Пленума ЦК КПСС, руководствуясь положениями и выводами, изложенными на Пленуме в речи Генерального секретаря ЦК КПСС, Председателя Президиума Верховного Совета СССР товарища Л. И. Брежнева, и проектом ЦК КПСС к XXVI съезду КПСС «Основные направления экономического и социального развития СССР на 1981—1985 годы и на период до 1990 года», коллектив треста «Приаралводстрой» принимает на 1981 г. следующие социалистические обязательства:

— в честь XXVI съезда КПСС план двух месяцев выполнить к 20 февраля 1981 года, закончить строительство Бозатауского канала в Каракалпакской АССР сметной стоимостью 461,2 тыс. руб.;

— годовой план строительно-монтажных работ в размере 30 млн. руб. выполнить к 20 декабря и произвести сверх плана работы на 0,5 млн. рублей;

— сверх плана освоить 150 га новых земель, мелиоративно улучшить 200 га земель, капитально спланировать 250 га, ввести 180 квадратных метров жилья;

— досрочно ввести в действие в III квартале 1981 г. детсад на 140 мест. Повысить рост производительности труда на 0,15 проц. против плана, снизить себестоимость строительно-монтажных работ на 0,4 проц. и получить 100 тыс. руб. сверхплановой прибыли;

— внедрить в производство 6 рационализаторских предложений с экономическим эффектом 37 тыс. руб., сэкономить основные строительные материалы: цемента — 25 тонн, лесоматериалов — 30 кубометров, металла — 2 тонны, горючего — 28 тонн, электроэнергии — 24 тыс. квт-час;

— довести объем работ, выполняемых бригадным подрядом, до 60 проц. от общего объема строительно-монтажных работ;

— подготовить и повысить квалификацию 450 чел. В том числе: для улучшения быта работников треста строй управлений и передвижных механизированных колонн в 1981 г. ввести жилые дома общей полезной площадью 8 тыс. кв. метров, детский сад на 140 мест, создать подсобное хозяйство, начать подготовительные работы к строительству профилактория санаторного типа;

— взять шефство над пионерским лагерем «Арал» на 150 мест и совхозом имени Энгельса Кегейлийского района Каракалпакской АССР.

Работники треста приложат все усилия к успешному выполнению взятых социалистических обязательств.

Социалистические обязательства обсуждены и приняты на общем собрании работников треста.

ПРАЗДНИК ПОЭЗИИ УЗБЕКИСТАНА В МОСКВЕ

Стихи поэтов Узбекистана и их русских собратьев, поэтические строки, воспевающие нашу великую Родину, нерушимую дружбу народов-братьев единой многонациональной семьи, звучали 30 января в Центральном доме литераторов имени А. А. Фадеева. Здесь состоялся вечер поэзии, посвященный XXVI съезду КПСС.

— Мы знаем, каких выдающихся успехов достиг в десятой пятилетке народ солнечного Узбекистана, успехи которого радуют всех советских людей, — сказал, открывая вечер, поэт и публицист Андрей Дементьев. — Мы знаем, как велик творческий вклад писателей республики — верных помощников родной партии — во всенародное дело коммунистического строительства. И сегодня в лице представителей узбекской поэзии мы поздравляем весь дружный отряд литераторов республики, своим пламенным словом воодушевляющих трудящихся на новые свершения.

— Форуму коммунистов-ленинцев, предстоящему съезду партии посвящаем мы сегодня свое творчество, — так начал выступление лауреат Государственной премии СССР поэт Рамз Бабаджан. Он прочел новые стихи, повествующие о героической истории Родины, о ее прекрасном сегодняшнем дне.

В поэтическое соревнование включилась Зульфия, народная поэтесса Узбекистана, лауреат премии имени Дж. Неру и международной литературной премии «Лотос». Ее сменила Хасият Бабамурадова, ученица прославленной Зульфии. С горячими, идущими от сердца словами благодарности ученица обратилась к своей наставнице и другу, прочитала посвященное ей стихотворение о материнской любви.

С новыми переводами стихов узбекских поэтов — о мужестве и беззаветной преданности Родине женщины-труженицы и матери познакомила собравшихся московская поэтесса Римма Казакова.

Со стихами, посвященными великому узбекскому народу-брату, своими переводами произведений узбекских писателей выступили на вечере Евгений Евтушенко, Владимир Цыбин, Александр Наумов, Анатолий Передреев, Вячеслав Костыря, Наум Гробнев.

И вновь с трибуны зазвучали поэтические произведения поэтов Узбекистана: Аскада Мухтара, Тураба Тулы, Шухрата, Нормурада Нарзуллаева, Мирмухсина, Шукрулло, Абдуллы Арипова, Эркина Вахидова, Гульчехры Нуруллаевой и других гостей столицы. Их голоса слились в единую песнь о Родине и партии, о дружбе, скрепленной кровью на фронтах Великой Отечественной войны, о счастливой сегодняшней жизни в нашей прекрасной и мирной стране.

Академик Академии наук Узбекистана В. Ю. Захидов посвятил свое выступление великой нерушимой дружбе советских народов, подчеркнув, что узбекский народ, как и все трудящиеся нашей любимой социалистической Отчизны, всегда вместе с родной ленинской партией, ведущей к новым свершениям. Мы всегда были, есть и будем вместе с великим русским народом, нашим старшим братом, сказал он. Мы всегда вместе с великой Москвой — могучим сердцем всех советских народов.

Литература Узбекистана — составная часть единой советской литературы вышла далеко за пределы страны. Она воспевает идеи дружбы, счастья, мира, демократии и социализма. И новым свидетельством этого стал вечер поэзии Узбекистана в Москве — подлинный праздник литературы, животворный источник которой — ленинская дружба и братство советских народов.

Вечер закончился большим концертом мастеров искусств Узбекистана.

(Спец. корр. УзТАГ).

г. Москва.

В Президиуме Верховного Совета Узбекской ССР

Президиум Верховного Совета Узбекской ССР за долголетнюю безупречную работу в системе бытового обслуживания населения республики, поэтому «Устройрембыт» Минсоюза бытового обслуживания населения Узбекской ССР, присвоил почетное звание заслуженного работника коммунально-бытовой службы Узбекской ССР тов. Мазитову Фуату Ходжаевичу — управляющему трестом в связи с шестидесятилетием со дня рождения.

«МОЛНИЯ-1»

СООБЩЕНИЕ ТАСС

30 января 1981 года в Советском Союзе осуществлен запуск очередного спутника связи «Молния-1». Спутник связи «Молния-1» предназначен для обеспечения эксплуатации системы дальней телефонно-телеграфной радиосвязи, а также передачи программ Центрального телевидения СССР на пункты сети «Орбита», расположенные в районах Крайнего Севера, Сибири, Дальнего Востока и Средней Азии.

Спутник выведен на высокоэллиптическую орбиту с апогеем 40.801 километр в северном полушарии и перигеем 464 километра в южном полушарии. Период обращения спутника—12 часов 16 минут, наклонение орбиты — 62,8 градуса.

На борту спутника, кроме аппаратуры для передачи программ телевидения и осуществления дальней многоканальной радиосвязи, установлена аппаратура командно-измерительного комплекса, а также системы ориентации, коррекции орбиты и энергопитания спутника.

По полученным данным, аппаратура, установленная на борту спутника, функционирует нормально, сеансы связи через спутник «Молния-1» будут проводиться в соответствии с намеченной программой.

ОТ ЦЕНТРАЛЬНОГО КОМИТЕТА КОМПАРТИИ УЗБЕКИСТАНА, ПРЕЗИДИУМА ВЕРХОВНОГО СОВЕТА УЗБЕКСКОЙ ССР И СОВЕТА МИНИСТРОВ УЗБЕКСКОЙ ССР

Центральный Комитет Компартии Узбекистана, Президиум Верховного Совета Узбекской ССР, Совет Министров Узбекской ССР с глубоким прискорбием извещают, что 31 января 1981 года на 52-м году жизни после тяжелой и продолжительной болезни скончался член Бюро, секретарь ЦК Компартии Узбекистана, депутат Верховного Совета Узбекской ССР Курбанов Юлдаш Рахимович.

ЦЕНТРАЛЬНЫЙ КОМИТЕТ КОМПАРТИИ УЗБЕКИСТАНА

ПРЕЗИДИУМ ВЕРХОВНОГО СОВЕТА УЗБЕКСКОЙ ССР

СОВЕТ МИНИСТРОВ УЗБЕКСКОЙ ССР

ПОСТОЯНСТВО

В ЧЕТВЕРТЫЙ РАЗ ПРИЗ «ПРАВДЫ ВОСТОКА» ИМЕНИ С. С. ЧЕРНИКА У КОЛЛЕКТИВА ЦИНКОВОГО ЗАВОДА АЛМАЛЫКСКОГО ГОРНО-МЕТАЛЛУРГИЧЕСКОГО КОМБИНАТА

МНОГОЛЮДНО было в Алмалыкском Дворце металлургов. Здесь состоялось очередное вручение призов имени бывшего редактора «Правды Востока», ветерана партии С. С. Черника победителям в социалистическом соревновании за четвертый квартал минувшего года.

Редколлегия, партийные и профсоюзные комитеты АГМК и треста «Алмалыксвинецстрой», с которыми «Правда Востока» заключила договоры о творческом содружестве, приняли решение: призами имени С. С. Черника по итогам квартала наградить коллективы цинкового завода (директор Г. Бобков, секретарь парткома Е. Зеленцов, председатель завкома А. Патласов, секретарь комитета комсомола Т. Ким) и алмалыкского управления «Узэлектромонтаж» Минмонтажспецстроя (начальник Ю. Дятлов, секретарь партбюро З. Файзиев, председатель постройкома И. Самофалов, секретарь комсомольской организации И. Письменов).

Надо отметить завидное постоянство коллектива цинкового завода в достижении высоких производственных результатов. Этот коллектив в четвертый раз стал обладателем почетного приза «Правды Востока». В четвертом квартале года он вновь перевыполнил планы по выпуску металла и реализации продукции.

На торжественном собрании вручены также денежные премии журналистам многотиражной печати, которые регулярно и глубоко освещают проблемы АГМК и его реконструкции.

Выступившие на торжественном собрании рассказали о трудовом накале в коллективах в канун XXVI съезда КПСС и XX съезда Компартии Узбекистана, заверили собравшихся, что трудящиеся Алмалыка приложат все силы к тому, чтобы успешно завершить первый год нового пятилетия.

От имени всех тружеников города эту уверенность выразил выступивший с заключительным словом первый секретарь Алмалыкского горкома партии В. Мухамедов.

По приглашению редакционной коллегии «Правды Востока» на торжественный вечер приехал вокально-инструментальный ансамбль колхоза «Политотдел» «Чен-Чун» — лауреат премии Ленинского комсомола. Он выступил с большой концертной программой.

ЗА СТОЛОМ ДЕЛОВЫХ ВСТРЕЧ «ПРАВДЫ ВОСТОКА»

МИНУС РУЧНОЙ ТРУД

ДИАЛОГ ЗА «СТОЛОМ ДЕЛОВЫХ ВСТРЕЧ» «ПРАВДЫ ВОСТОКА»

«ПОДНЯТЬ ТЕХНИЧЕСКУЮ ВООРУЖЕННОСТЬ ТРУДА, ВСЕМЕРНО ВНЕДРЯТЬ КОМПЛЕКСНУЮ МЕХАНИЗАЦИЮ И АВТОМАТИЗАЦИЮ ПРОИЗВОДСТВЕННЫХ ПРОЦЕССОВ, НЕУКЛОННО СОКРАЩАТЬ ВО ВСЕХ ОТРАСЛЯХ ЧИСЛЕННОСТЬ РАБОТНИКОВ, ЗАНЯТЫХ РУЧНЫМ ТРУДОМ, ОСОБЕННО НА ВСПОМОГАТЕЛЬНЫХ И ПОДСОБНЫХ РАБОТАХ».

(Из проекта ЦК КПСС к XXVI съезду партии).

МАКСИМАЛЬНО сократить долю ручного труда на уборке хлопка — значит достичь нового уровня эффективности всего сельского хозяйства республики. Решение этой проблемы — обязательное условие экономического и социального роста. Есть два пути: или увеличить выпуск хлопкоуборочных машин, или поднять их производительность за счет улучшения конструкции. Но если увеличению парка машин есть какой-то предел, то изобретательской мысли и мастерству предела нет.

Такова основная тема обсуждения за «столом деловых встреч» «Правды Востока», состоявшаяся не так давно. Особую значимость и остроту придало такой форме диалога то, что, с одной стороны, его вели механики-водители, руководители и специалисты колхозов и совхозов, производственных управлений сельского хозяйства, а с другой — создатели машин: представители научно-исследовательских, конструкторских организаций, ведомств и промышленных предприятий.

— Успехи механизированной уборки урожая очевидны, — сказал, открывая беседу, министр сельского хозяйства республики А. А. Уркинбаев. — Но на производство центнера хлопка затрачивается в среднем 30 человеко-часов, при этом львиная доля труда уходит на сбор. Более двух миллионов тонн из шести приходится собирать вручную. К сбору привлекаются десятки тысяч горожан, студентов и школьников, чем наносится ощутимый урон выполнению их собственных производственных и учебных программ. Несоответствие цели и средств сводит на нет и экономический эффект машинной уборки. С этим мириться нельзя.

— За 15 лет мне довелось поработать на самых различных машинах, — сказал механик-водитель из совхоза имени Ислама Шоира Нарпайского района, депутат Верховного Совета СССР У. Мамадияров. — У каждой есть свои достоинства и недостатки. Но самое главное — с каждым годом машины становятся лучше.

Поиск продолжается, и в этом смысле наша сегодняшняя встреча — еще одно тому подтверждение.

В распоряжении хлопкоробов сейчас имеются хлопкоуборочные машины семи марок: двухрядные 17 ХВ-1,8 Б, машины для поярусного сбора ХВА-1,2 и ХВВ-1,8, машина для сбора тонковолокнистого хлопка ХВН-1,2 А и новая ХНП-1,8, четырехрядные 14ХВ-2,4А и ХН-3,6М. Такое обилие разных машин, думается, ни к чему. Надо стремиться к универсализации, чтобы упростить труд и машиностроителей, и механизаторов.

Теперь о недостатках в конструкции машин. Во-первых, нужна хорошая кабина для механика-водителя, которая защищала бы его от пыли, шума, вибрации, перепадов температур. Во-вторых, все машины агрегатируются со специально подготовленными под навеску тракторами МТЗ-80 Х и Т-28 Х4М, но мощностей их двигателей явно недостаточно. Видимо, поэтому медленно увеличивается, в частности объем бункеров, что тоже отрицательно сказывается на производительности труда.

Эту мысль продолжила механик-водитель из совхоза имени Титова Ильичевского района М. Таирова.

— В бункере необходимо по крайней мере установить уплотнитель, чтобы избавить механизатора от лишних остановок для утрамбовки хлопка. На машинах с пневмоподборщиком и очистителем очень часто забивается мусоропровод, приходится руками вытаскивать застрявшую массу.

— При урожае свыше 50 центнеров на гектаре четырехрядные машины сбивают много хлопка, — сказал механик-водитель из совхоза имени Ленина Дустликского района, Герой Социалистического Труда Т. Дададжанов. — Очень много времени отнимает промывка шпинделей. Думается, лучше вместо маломощного водяного насоса, установленного на машине, дать механизаторам побольше агрегатов типа ОДН, особенно эффективных при групповом методе работы.

— И при имеющемся парке хлопкоуборочных машин можно значительно повысить долю бункерного сырца, — сказал директор совхоза «Фергана» Акалтынского района, Герой Социалистического Труда С. Сиддиков. — Машины, выпускаемые нашей промышленностью, достаточно надежны и удобны в эксплуатации, производительны. Разумеется, их можно улучшать и улучшать. Но не менее важно умело использовать то, что мы уже имеем. А этого можно добиться лишь при высочайшей организации труда механизаторов, внедрении передовых методов ведения уборки. Начинать надо с подбора квалифицированных механиков-водителей.

Сошлюсь на пример нашего хозяйства. Вот уже пять лет мы убираем хлопок собственными силами, не привлекая на помощь горожан и студентов. В завершающем году десятой пятилетки довели уровень механизированного сбора до 95,6 процента. Причем управились за 11 рабочих дней. Совхоз получил 5 миллионов рублей чистой прибыли.

— В целом согласен с коллегой, — сказал директор совхоза имени XXIV партсъезда Комсомолабадского района, Герой Социалистического Труда Х. Палванов. — В этом году мы собрали машинами 82,6 процента урожая. За двадцать лет работы механизатором и восемь лет директорства я повидал много машин. Справедливо, что они с каждым годом становятся лучше.

Цель нашей сегодняшней беседы — уточнить, в каком направлении вести дальнейший поиск, на что обратить внимание в первую очередь. Думая о создании принципиально новых машин, следует позаботиться о совершенствовании существующих.

Во многих выступлениях ставился вопрос об увеличении числа составных шпинделей, хорошо зарекомендовавших себя, о снабжении машин дополнительными датчиками-информаторами, о приведении к наиболее оптимальному соотношению емкостей бункера и тележки, о долговечности отдельных узлов и деталей и ряд других, в основном технологического характера.

В частности, руководитель лаборатории ГосНИТИ Э. Х. Сайфи обратил внимание машиностроителей на необходимость скорейшего внедрения полимерных втулок для шпинделей, безболтовых щеточных съемников, что позволит значительно облегчить эксплуатацию и ремонт машин. Не всегда на заводе, сказал он, следят за регулировкой соосности опор шпинделей, да и крепления этих опор недостаточно прочны. Немало времени механизаторам приходится тратить на сборку и разборку бункеров — и тут надо упростить конструкцию.

Задач у создателей машин немало. О том, как они решаются, о планах ближайших и перспективных рассказали представители Госплана, Минхлопкопрома, Госкомсельхозтехники республики, ГСКБ по машинам для хлопководства, САМИС, САИМЭ, ВПО «Союзмашхлопководства», САЕ ВАСХНИЛ, СоюзНИХИ, ВНИИССХ, ТИИИМСХ, завода «Ташсельмаш», ТТЗ и других организаций и предприятий. Подчеркивалось, что на пути создания высокопроизводительных машин неоценимое значение имеет укрепление связей науки с производством.

Одна из главных трудностей, отмечали выступавшие, заключается в необходимости наиболее полно удовлетворять требованиям как хлопкоробов, так и текстильщиков. Другое важное условие — добиваться высоких агрономических, энергетических и иных характеристик машин, не усложняя конструкцию. Машины должны быть удобны в эксплуатации и экономичны, собирать быстро и чисто, с другой стороны, они не должны рвать и засорять сырец.

Беседа за «столом деловых встреч» расширила круг вопросов, на которые пока нет однозначных ответов. Но все участники пришли к единодушному мнению, что наиболее близка к искомому варианту машина ХНП-1,8. Ее надо доработать в ближайшее время как минимум по 25—30 пунктам. А в перспективе — создать двухрядную, а затем и четырехрядную универсальную самоходную машину с герметизированной кабиной, с устройством для подбора и очистки хлопка с тем, чтобы весь собираемый хлопок поступал в общий бункер.

Опытно-конструкторские и экспериментальные работы в этом направлении ведутся. Хлопкоробы получат новую машину в конце одиннадцатой пятилетки. При средней выработке за сезон 175 тонн 35 тысяч таких машин соберут свыше шести миллионов тонн хлопка, и не понадобится применять ручной труд.

Беседу записал Г. ЛЮ.

Юлдаш Рахимович КУРБАНОВ

31 января 1981 года после тяжелой продолжительной болезни на 52-м году жизни скончался верный сын Коммунистической партии, член Бюро, секретарь ЦК Компартии Узбекистана, депутат Верховного Совета Узбекской ССР Курбанов Юлдаш Рахимович. Перестало биться сердце пламенного коммуниста, талантливого организатора, вся сознательная жизнь которого была отдана развитию производительных сил Узбекистана.

Юлдаш Рахимович Курбанов родился 18 апреля 1929 года в городе Турткуле Каракалпакской АССР в семье служащего. Член КПСС с 1960 года. После окончания Турткульского сельскохозяйственного техникума работал зоотехником, затем учился в Самаркандском сельскохозяйственном институте. В 1957 году окончил аспирантуру при Научно-исследовательском институте зоологии и паразитологии Академии наук Узбекской ССР. В 1959 году защитил диссертацию на соискание ученой степени кандидата сельскохозяйственных наук. Заведовал отделом овцеводства, работал заместителем директора Научно-исследовательского института животноводства. В 1961 году Ю. Р. Курбанов был выдвинут на пост министра сельского хозяйства Каракалпакской АССР. С 1965 года Юлдаш Рахимович Курбанов работал первым секретарем Турткульского райкома партии. Под его руководством укрепилась экономика хозяйств, район вышел в число передовых, наиболее высокоурожайных. В сентябре 1970 года Ю. Р. Курбанов был избран секретарем ЦК Компартии Узбекистана.

Присущие Юлдашу Рахимовичу Курбанову замечательные качества талантливого ученого и инициативного руководителя с особой силой проявились в период его деятельности в Центральном Комитете Компартии Узбекистана. Здесь он с глубоким знанием дела, энергично, целеустремленно и оперативно решал вопросы партийного руководства сельским хозяйством. Юлдаш Рахимович Курбанов неоднократно избирался депутатом Верховного Совета Узбекской ССР, Верховного Совета Каракалпакской АССР.

На всех участках работы, куда направляла его партия, Ю. Р. Курбанов проявлял творческую инициативу и настойчивость в осуществлении задач коммунистического строительства. Его отличали беззаветная преданность делу партии, огромное трудолюбие и страстность в работе, партийная принципиальность и человечность. Все это заслуженно снискало ему признание и высокий авторитет в республиканской партийной организации, у всех трудящихся Узбекистана.

Родина высоко оценила самоотверженный труд Ю. Р. Курбанова. За большие заслуги перед Коммунистической партией и Советским государством он был награжден двумя орденами Ленина, орденом Октябрьской Революции, двумя орденами Трудового Красного Знамени, медалями. Ему присвоено почетное звание «Заслуженный деятель науки Узбекской ССР».

Светлая память о Юлдаше Рахимовиче Курбанове, верном сыне Коммунистической партии и советского народа, отдавшем всю свою жизнь великому делу строительства коммунизма, навсегда сохранится в наших сердцах.

Ш. Р. Рашидов, И. Г. Анисимкин, Л. И. Греков, М. М. Мусаханов, Т. Н. Осетров, А. У. Салимов, И. Б. Усманходжаев, А. А. Ходжаев, Н. Д. Худайбердыев, К. Камалов, Н. М. Махмудов, Г. М. Орлов, С. У. Султанова, Р. Х. Абдуллаева, К. А. Ахмедов, Р. С. Ашуралиев, В. П. Есин, М. Т. Турсунов, А. Р. Ходжаев, Т. Р. Абдушукуров, Г. В. Архангельский, С. А. Аскрянц, У. А. Атакулов, Б. Н. Бугров, Г. З. Захретдинов, Т. Г. Зинин, А. С. Икрамов, Г. Х. Кадыров, А. Кучкаров, В. В. Окунский, Х. Р. Рахимов, В. И. Сускин, К. Т. Таиров, А. А. Тураев, Т. У. Умаров, И. К. Хуснутдинов, В. А. Казимов, А. А. Алимов, И. Х. Джураб-ков, Х. Р. Куйбакаров, Н. Г. Курбанов, Р. Р. Сафаров, А. А. Уркинбаев, Н. Р. Хамраев, С. Х. Юлдашев, П. Ю. Юсупов, Е. Айтмуратов, В. В. Кислов, К. Рзаев.

В ЦК КОМПАРТИИ УЗБЕКИСТАНА И СОВЕТЕ МИНИСТРОВ УЗБЕКСКОЙ ССР

ЦК КП Узбекистана и Совет Министров Узбекской ССР постановили:

для организации похорон Курбанова Юлдаша Рахимовича образовать правительственную комиссию в составе тт. Ходжаева А. А. (председатель), Камалова К. К., Ашуралиева Р. С., Зинина Т. Г., Умарова Т. У., Казимова В. А., Уркинбаева А. А.

ОТ ПРАВИТЕЛЬСТВЕННОЙ КОМИССИИ ПО ОРГАНИЗАЦИИ ПОХОРОН КУРБАНОВА Ю. Р.

Правительственная комиссия сообщает, что похороны Курбанова Ю. Р. состоятся 1 февраля 1981 года в 15 часов на кладбище Фарабп. Доступ в здание Совета Министров Узбекской ССР для прощания с покойным Курбановым Ю. Р. открыт 1 февраля с 11 до 14 часов.

ГЕРОИ СОЦИАЛИСТИЧЕСКОГО ТРУДА

ЛЕОНИД ЗАХАРОВ И ЕГО БРИГАДА

ВОТ он — Леонид Агеевич Захаров. В могучих кирзовых сапогах, в видавшей виды телогрейке. Не спеша идет к нашему вагончику. Шаги тяжелы и основательны. Захаров невысок, но кряжист и широкоплеч. 27 лет нелегкой монтажной работы не согнули его, не ссутулили. На круглом, задубевшем от многих ветров лице сразу обращают на себя внимание две особенности — упрямая щетина трехдневной бороды (бригада неделю не вызывает со срочной работы) и спокойные, уверенные, не терпящие напраной суеты глаза (наверняка из такого бригадира пустых обещаний никакими посулами не вытащишь).

Зайдя в вагончик, Захаров привычно садится во главе стола. По тому, как резко схлынула волна балагурства, чувствуется, что здесь, в бригадном штабе, он хозяин, непререкаемый авторитет, требовательный руководитель. С присвоением звания Героя Социалистического Труда его поздравляли еще вчера. Последние известия по «Маяку» слушала вся бригада. А вот газеты с Указом дошли до Алмалыка только сегодня. Показываю бригадиру одну из них.

— Ты бы, Агеич, вырезал Указ из газетки-то, — посоветовал молодой монтажник, — детям будешь показывать, гостям, внукам. Вот, мол, мы как по-геройски трудимся.

Только было парень настроился и дальше балагурить в таком же духе, как бригадир оборвал его:

— Лишнее все это. Прочел и хватит.

Нет, Захаров, не рисовался. За прошедшее десятилетие его уже дважды награждали — медалью «За трудовую доблесть» и орденом Трудового Красного Знамени. Награды эти Захаров принимал с благодарностью, гордился ими. Но не терпит парадности. Многие говорили мне о скромности этого человека.

— Где сейчас работаете, Леонид Агеевич? Наверное, опять что-нибудь сверхсложное и сверхсрочное? — спрашиваю Захарова, хотя уже знаю, что его бригада вновь брошена на прорыв. На сей раз на Алмалыкский горно-металлургический комбинат в цех выщелачивания цинкового завода. За считанные дни на действующем предприятии нужно увеличить объем работающих реакторов.

Одна из бригад попробовала было взяться за дело, да не получилось. И сроки, и качество трещали по швам: мастерства, видно, не хватало, опытности. Заводчане потребовали: ставьте на объект Захарова. Иначе — срыв. Поставили. С этого дня вот уже неделю все идет как нужно.

— Да нет, ничего сверхсрочного и сверхсложного мы сейчас не делаем, — отвечает на мой вопрос Захаров. — Обыкновенная работа. Одним словом, не капролактам.

Действительно, по своей сложности, значимости, по темпам ведения работ сооружение мощностей по производству капролактама пока не знает себе равных в республике. Не случайно накануне пуска предприятия «Правда» писала:

«Будучи одним из самых мощных в стране, новое производство тем не менее построено в полтора раза быстрее, чем подобные предприятия в других городах... Особенно большой похвалы заслуживают монтажники. За короткий срок они сумели высококачественно, надежно, с высокой точностью смонтировать более сорока тысяч тонн сложного оборудования и конструкций».

К этому можно добавить, что километровые многотонные трубные сборки монтажникам приходилось монтировать с точностью до миллиметра. Каждый стык, каждый сваренный шов просвечивали на надежность рентгеном. За каждую выполненную операцию рабочие расписывались в специальных журналах. Вот какие высокие, неординарные требования предъявлялись к монтажникам и строителям. И те бригады, которые выдерживали этот нелегкий марафон, по праву теперь считаются в своих трестах и управлениях бригадами высшей квалификации.

Целый год в жерновах капролактамовой стройки испытывалась на прочность и бригада Захарова. Работали не просто по-ударному, работали творчески. Приступив к монтажу установки испарения жидкого аммиака, Захаров предложил производить обвязку оборудования не отдельными трубами, а целыми трубными сборками. Их можно гораздо быстрее и добротнее собрать на земле, в стационарных условиях, а уже потом в готовом виде поднимать для монтажа на высоту. Попробовали — получилось. Производительность труда поднялась сразу на 20—25 процентов. А смонтированное оборудование заработало с первого же пуска. Раскачиваться было некогда. Поэтому захаровский метод разошелся по всем монтажным бригадам, занятым на капролактаме, можно сказать, с молниеносной скоростью.

Быстро оценили выгоду и взяли себе на вооружение метод совмещенного крупноблочного монтажа и строители десятков других объектов. Сейчас, например, в тресте № 93, главном производителе механомонтажных работ в республике, свыше 60 процентов бригад используют захаровский метод. Выходит, жив и еще долго будет жить дух чирчикской стройки. Выходит, не сдано в архив, не исчезло с вводом объекта, а продолжает работать все то лучшее, что родилось на капролактаме. И произошло это благодаря таким вот людям, как Захаров.

— Работать с таким бригадиром — все равно что в санатории отдыхать, — шутит начальник участка Сороковых Валерий Илларионович. — Иной бригадир чуть какая закавыка появится, тут же бежит плакаться к прорабу, к мастеру, а то и к управляющему: работа, мол, встала, ничего сделать не можем. А Захаров все сам норовит поставить на место. Не боится ответственности. Помощь просит только в самых трудных случаях. Самостоятельный мужик, одним словом.

— Зря я не взял с собой пачку заявлений, — подхватывает разговор начальник производственно-технического отдела управления Анатолий Александрович Кувякин. — В его бригаде только за два последних года выработка на человека возросла с 23 до 32 тысяч рублей. В полтора раза выше, чем в среднем по управлению. Вот люди и пишут заявления с просьбой перевести к Захарову. Понятно: хотят работать по-настоящему и заработок чтобы хороший был.

— Количество людей в бригаде ограничено, — замечает заместитель председателя постройкома Нина Геннадиевна Ефимочкина. — Возможность принять нового человека в коллектив появляется редко. Но когда она все-таки появляется, знаете кого берет к себе Захаров? Самых что ни на есть зеленых новичков. Чтобы сообща, всей бригадой крепко поставить на ноги.

Каждому, кто сидит сейчас в вагончике, хочется сказать о Захарове что-то хорошее.

Ризбай Усаров, монтажник:

— Мы работали на капролактаме. Монтировали насосную сборного водоснабжения. Был поздний вечер. Уже и автобус тут как тут, чтобы вести нас домой, в Алмалык. Все сели, а бригадира нет. Приходит мрачный. Езжайте, говорит, ребята, а у меня сегодня дело в Чирчике есть. Когда мы утром приехали обратно на объект, видим — Агеич уже работает. Никому ничего не сказал. Только каждый из нас понял, что бригадир с объекта всю ночь не уходил — переделывал чей-то брак. «Это ж стыдно, ребята, если такую работу кто-нибудь чужой увидел бы», — сказал в конце смены. В общем, больше брака у нас не было.

— А тот бракодел уволился?

— Нет. Зачем ему увольняться? Хорошо работает теперь парень.

Слушать такие слова Захарову было не очень удобно. Он то и дело морщил лоб, мял в пальцах сигарету — одним словом, чувствовал себя не в своей тарелке. Когда часы показали 14.00, Леонид Агеевич облегченно вздохнул — мол, конец доведенного перерыва и пора отправляться на рабочее место.

Да, в бригаде каждая минута на счету. Время здесь умеют ценить. Помня об этом, торопливо спросить:

— Леонид Агеевич, а вы капролактам-то готовый видели?

— Где там... — машет рукой Захаров. — наша бригада после Чирчика уже на третьем объекте, а уехали мы до пуска.

Подумав, добавил:

— Увидеть этот белый порошок очень, очень хочу. Вот отправлю в воскресенье жену с детьми в театр, а сам в Чирчик съезжу. Привезу ребятам горсть капролактама. Показать.

Бригада расходилась. Запомнилась оброненная кем-то фраза: «Знаете, когда авралы исчезнут? Когда во всех бригадах будет, как у Захарова».

Ф. ОВЕЧКИН.
Спец. корр. «Правды Востока».
г. Алмалык.

МЕЖДУНАРОДНАЯ ИНФОРМАЦИЯ

ПРЕСС-КОНФЕРЕНЦИЯ Р. РЕЙГАНА

30 января в Белом доме Р. Рейган провел свою первую пресс-конференцию в качестве президента США. Краткое вступительное слово он посвятил состоянию американской экономики, перечислив ряд принятых и планируемых им мер, направленных «на обуздание инфляции». В частности, он сказал, что «заморозил процесс приема на работу служащих в федеральном правительстве», а также упразднил совет по стабилизации заработной платы и цен ввиду его «абсолютной неэффективности».

Р. Рейган сообщил, что направил в конгресс просьбу о повышении «лимита задолженности США» до 985 млрд. долларов. Это означает повышение задолженности на 50 млрд. долларов по сравнению с предыдущим лимитом. Речь идет о внутренних займах, с помощью которых финансируются правительственные, прежде всего военные, расходы. Президент отметил, что «колоссальный дефицит, с которым была сопряжена деятельность американских правительств, является одной из причин, стоящих перед США серьезных экономических проблем».

Далее президент ответил на вопросы журналистов, касающиеся в основном внешней политики. По поводу американо-иранских отношений Р. Рейган сказал, что в Иране нет стабильности и будто бы нет правительства, с которым можно вести дела. Он утверждал, что там еще «необходимо сформировать правительство, которое могло бы выступать в качестве правительства Ирана». Президент сказал, что США сейчас заняты «процессом анализа соглашений, заключенных прежней администрацией с Ираном, на предмет выявления: согласуются ли эти документы с международным правом и собственными законами США».

Касаясь политики Советского Союза, президент США допустил ряд преднамеренных искажений в оценке целей и характера международной деятельности СССР. Он сказал, в частности, что «разрядка до сих пор была улицей с односторонним движением, которой Советский Союз пользовался для достижения собственных целей» и что разрядка выгоднее Советскому Союзу, чем Соединенным Штатам.

Многие обращают внимание на то, что такие утверждения по сути дела ставят вопрос: кому выгоден мир — Советскому Союзу или Соединенным Штатам? Но мир, как известно, в равной мере нужен всем людям, всем странам на земле, в том числе и советскому, и американскому народам.

Далее, в недостойной манере Р. Рейган рассуждал о каком-то «коварстве» политики Советского Союза, якобы ставящего целью «создание всемирного социалистического или коммунистического государства». Подобные слова могут свидетельствовать только о том, что в Вашингтоне, видимо, не могут понять смысла происходящих в мире перемен. Эти перемены проистекают из стремления народов к национальному освобождению, независимости, экономическому и социальному прогрессу. Эти процессы не подвластны ни Соединенным Штатам, ни Советскому Союзу. Они носят объективный характер.

По поводу одной из важнейших проблем — Договора об ОСВ-2 — президентом были допущены явные передержки существа дела. Он утверждал, будто договор в нынешней форме ведет не к ограничению стратегических вооружений, а к их наращиванию, и призывал к проведению новых переговоров. Однако из сказанного Р. Рейганом следовало, что главным в этих переговорах должно быть не обсуждение условий ограничения гонки вооружений, а увязывание этой проблемы с другими вопросами, не относящимися к этой теме.

(ТАСС).

КРАТКИЕ СООБЩЕНИЯ

▲ Мощным взрывом разрушено здание посольства Никарагуа в Сан-Сальвадоре. По счастливой случайности никто из сотрудников посольства не пострадал. Нанесен серьезный ущерб четырем близлежащим домам, среди жителей есть раненые. В журналистских кругах высказывают мнение, что взрыв — дело рук террористов, связанных с ЦРУ.

▲ **Соединенные Штаты форсируют поставки оружия египетскому режиму. Как заявил начальник генерального штаба вооруженных сил АРЕ Абу Газаля, в ближайшие дни из-за океана прибудет очередная крупная партия боевой техники. Она включает в себя танки «М-60», впервые поступающие на вооружение египетской армии, а также бронетранспортеры «М-113».**

▲ Продолжается развал сальвадорской хунты. Об уходе с постов заявили заместитель министра планирования Федерико Паредес и директор национального института кофе Нельсон Ромеро.

▲ **Весенняя посевная кампания началась на государственных сельскохозяйственных фермах в северной афганской провинции Балх. Семенами ржи и пшеницы, предоставленными государством, будут засеяны более 600 гектаров земли.**

▲ Подразделение израильской армии предприняло новую попытку прорваться в район населенного пункта Кфат-Хаммам, в котором дислоцируются временные силы ООН. Встреченные огнем, израильские агрессоры вынуждены были отступить. В отместку за провал этой акции они обстреляли из крупнокалиберных пулеметов позиции временных сил ООН.

▲ **Соединенные Штаты наращивают экономическую и военную помощь проамериканской хунте в Сальвадоре. Как указывает ЭФЭ, сальвадорская армия продолжает получать военные поставки из США на общую сумму 15,7 млн. долларов. По воздушному мосту в Сальвадор поступают новая техника, различное вооружение и боеприпасы. С баз Пентагона, расположенных в так называемой зоне Панамского канала, были переброшены, по данным Фронта национального освобождения имени Фарабундо Марти, около 800 американских офицеров и военных специалистов.**

(По материалам ТАСС).

НАВСТРЕЧУ XXVI СЪЕЗДУ КПСС

Обсуждаем проект ЦК КПСС

МЕТАЛЛ ИЗ СВОЕЙ РУДЫ

«ОБЕСПЕЧИТЬ УСКОРЕННОЕ РАЗВИТИЕ РАБОТ ПО ГЕОЛОГИЧЕСКОМУ ИЗУЧЕНИЮ ТЕРРИТОРИИ СТРАНЫ, УВЕЛИЧЕНИЮ РАЗВЕДАННЫХ ЗАПАСОВ МИНЕРАЛЬНО-СЫРЬЕВЫХ РЕСУРСОВ...»

(Из проекта ЦК КПСС к XXVI съезду партии).

ПРОЕКТ ЦК КПСС к XXVI съезду партии предусматривает ускоренное развитие работ по геологическому изучению недр и увеличению разведанных запасов минерально-сырьевых ресурсов. В связи с этим большие и ответственные задачи ставятся, в частности, перед геологами нашей республики. На территории Узбекистана имеется разнообразное минеральное сырье. Разведаны и используются промышленностью медно-молибденовые, свинцово-цинковые, вольфрамовые, висмутовые, газовые, нефтяные и другие месторождения. Республика стала крупным индустриальным районом страны, производящим и потребляющим черные и цветные металлы, нефть, газ и другие полезные ископаемые, нужда в которых с каждым годом возрастает. Особое место в развитии производительных сил края занимает продукция черной металлургии.

Одним из важнейших условий дальнейшего развития народного хозяйства являются опережающий рост сырьевой базы черной металлургии и значительное увеличение производства металла. Решать эту задачу, по нашему мнению, следует не только за счет технического перевооружения черной металлургии, но и путем организации добычи железных руд и развития металлургического производства в Узбекистане.

Сейчас в Узбекистане действует металлургический комбинат в Бекабаде, выпускающий сталь и прокат мелкого и среднего сорта, количество которых далеко не удовлетворяет потребность экономического района. Более 5 миллионов тонн черных металлов сюда завозится с Украины, Урала, из Сибири и других районов страны, весьма удаленных от среднеазиатских республик. А в перспективе в связи с созданием в Средней Азии мощного машиностроительного комплекса и расширением капитального строительства потребность в металле возрастет до 10 миллионов тонн в год. Только на железнодорожные перевозки тратится ныне около 24 миллионов рублей, а в будущем эта сумма удвоится. Удовлетворить возрастающую потребность народного хозяйства Средней Азии в черных металлах будет невозможно только за счет расширения мощностей Узбекского металлургического комбината, выплавка стали на котором в перспективе должна увеличиться до 2,5 миллиона тонн.

По отношению к Бекабаду близко расположено Чокадамбулакское железорудное месторождение, находящееся в Ленинабадской области Таджикской ССР. Однако, как показали расчеты, производство металла на его базе из-за больших объемов вскрыши и относительно низкого содержания железа экономически невыгодно. Целесообразным вариантом было бы использование железных руд месторождений Ирису и Абаил, находящихся в Тюлькубасском районе Чимкентской области. Однако нынче эти месторождения рассматриваются в качестве вероятной сырьевой базы Карагандинского металлургического завода.

Наиболее перспективным, по нашему мнению, является Тебинбулакское месторождение титаномагнетитовых руд в горах Султануиздаг Каракалпакской АССР. Здесь геолого-геофизическими исследованиями и единичными поисковыми скважинами установлены титаномагнетитовые руды, имеющие большое значение для народного хозяйства республики. По своему составу и технологическим свойствам руды Тебинбулакского месторождения схожи с титаномагнетитовыми рудами эффективно разрабатываемого Качканарского месторождения на Урале.

По укрупненным расчетам, на базе Тебинбулакского месторождения возможны создание эффективного горнодобывающего предприятия с карьером мощностью 30 миллионов тонн железной руды в год и металлургического комплекса на основе прогрессивной бескоксовой металлургии или же получение 1,5 миллиона тонн металлизованных окатышей в год и транспортировка их в Бекабад для плавки в электропечах. Поскольку можно будет обойтись без доменного процесса, себестоимость стали получится значительно ниже по сравнению с производством обычными методами. Непосредственно в районе месторождения имеются достаточное количество известняка, пригодного в качестве флюса, а также огнеупорные материалы и разведанные месторождения марганца в горах Каратюбе Кашкадарьинской области, которые могут разрабатываться открытым способом.

Необходимо отметить и тот факт, что в Нижнеамударьинском экономическом районе и прилегающих областях отсутствуют щебень и хорошие пески для строительной индустрии. Эти материалы в большом количестве завозятся сейчас из других районов. При эксплуатации месторождения Тебинбулак попутно будут добываться щебень и пески в объеме около 14,5 миллиона кубометров в год, которые могут быть использованы как строительный материал в Каракалпакской АССР и соседних областях Узбекистана, Туркмении и Казахстана, а также в районах низовья Волги и на Урале.

Месторождение расположено недалеко от Нукуса. В этом районе проходят высоковольтная линия электропередачи и магистральный газопровод. Кроме того, в Каракалпакской АССР и Хорезмской области имеются значительные трудовые ресурсы. Все это создает благоприятные экономические условия для освоения месторождения и строительства горно-металлургического комбината. Конечно, строительство комплекса потребует больших затрат. Однако, как показывают расчеты, разработка месторождения будет высокорентабельной и вызовет дальнейший подъем производительных сил края.

К сожалению, Министерство черной металлургии СССР в обозримом будущем не планирует строительство подобного предприятия в Средней Азии. Ввиду такой позиции министерства естественно, что и Министерство геологии СССР не выделяет ассигнования даже на проведение поисковой оценки и решение технологических вопросов. Между тем нам кажется необходимым уже сейчас изучить вопросы геологического строения месторождения, технологии обогащения руд, получения концентратов и выбора эффективного метода плавки, а также использования инертных материалов, получаемых при разработке, и на этой основе составить технико-экономическое обоснование организации горно-обогатительного предприятия и металлургического производства. С нашей точки зрения, такая постановка вопроса правомерна и соответствует известным указаниям партии и правительства о равномерном развитии регионов и другим узловым задачам экономики страны. Это соответствует также Основным направлениям развития нашей страны на предстоящие годы.

Мы надеемся, что Министерство черной металлургии СССР и Министерство геологии СССР пересмотрят свои позиции в этом важном вопросе. В этой связи было бы целесообразно внести дополнения в соответствующие разделы проекта ЦК КПСС к XXVI съезду партии о необходимости проведения геологических исследований для создания минерально-сырьевой базы черной металлургии в Узбекистане.

Х. ТУЛЯГАНОВ.
Министр геологии Узбекской ССР, лауреат Ленинской и Государственной премий СССР.

СТРОКИ ИЗ ПИСЕМ

В проекте Основных направлений сказано: «Обеспечить дальнейшее развитие системы народного образования, более полное удовлетворение потребностей страны в специалистах и квалифицированных рабочих. Уровень образования, его назначение определяются требованиями общественного производства, обусловлены общественными отношениями, состоянием науки, техники и культуры, а также уровнем развития самой системы народного образования и педагогической науки». Считаю необходимым дать эту фразу в такой редакции: **«Обеспечить дальнейшее развитие системы народного образования в соответствии с требованиями научно-технического, экономического и социального прогресса...»** и далее по тексту.

Ф. ПРУДНИКОВ.
Доцент ТГПИ имени Низами.

МЫ — ИНТЕРНАЦИОНАЛИСТЫ

«ИНТЕРНАЦИОНАЛИЗМ на деле — один и только один: беззаветная работа над развитием революционного движения и революционной борьбы в своей стране, поддержка... такой же борьбы, такой же линии, и только ее одной во всех без исключения странах». Эти ленинские слова начертаны на главном стенде новой выставки «Мы — интернационалисты», подготовленной в Ташкентском филиале Центрального музея В. И. Ленина.

В экспозиции представлены документы, рассказывающие о коммунистических партиях Великобритании, ГДР, Кубы, Вьетнама, Франции, США, Португалии, Греции, Уругвая, Панамы, Венгрии. Экспонаты самые разнообразные: книги, газеты, журналы, листовки, значки, рисунки, фотографии, красочные плакаты.

Перед нами письмо английских коммунистов, написанное в январе 1920 года. Члены национального комитета «Руки прочь от России!» требуют у британского правительства прекратить блокаду и установить мирные отношения с Советской Россией.

В. И. Ленин писал тогда: «Как только международная буржуазия замахивается на нас, ее руку схватывают ее собственные рабочие». Правильность этого положения прослеживается в экспозиции выставки.

А эти документы относятся к периоду Великой Отечественной войны. На пожелтевшем от времени официальном бланке Полномочного Представительства СССР в Великобритании — подпись советского дипломата И. М. Майского, который выражает благодарность за деньги, собранные рабочими фабрики «Феникс» в дар Советскому Союзу в знак дружбы и солидарности с Красной Армией и советским народом.

Привлекают современные материалы, рассказывающие о международном коммунистическом движении. Листовки на стендах призывают примкнуть к движению солидарности с народом Чили, за оказание широкой помощи патриотам Анголы, в поддержку справедливой борьбы народов юга Африки.

Выставка знакомит с газетами, специальными выпусками журналов, изданными за рубежом книгами великого вождя. Документы свидетельствуют об огромном интересе людей планеты к жизни и деятельности Ленина, его бессмертному наследию.

Интересный экспонат прислал в музей ветеран Компартии США, старый американский рабочий из Лос-Анджелеса Нэт Страусс — искусно сделанный из меди портрет Леонида Ильича Брежнева. К портрету приложена маленькая записка автора: «Пусть крепнет дружба народов США и СССР!»

С. ЭЛЬЧИБЕКОВА.
Старший научный сотрудник Ташкентского филиала Центрального музея В. И. Ленина.

«ЛЕНИНГРАДЦЫ, ДЕТИ МОИ»

ЕСТЬ темы, прикосновение к которым требует особой чуткости и ответственности художника. Такова тема ленты «Ленинградцы, дети мои», созданной на студии «Узбекфильм». Картина возвращает нас в то суровое время, когда Узбекистан принял в свои объятия десятки тысяч осиротевших детей, вывезенных из городов и сел, опаленных жестоким огнем войны.

Главная героиня фильма Хадича (ее роль исполняет актриса Тамара Шакирова) становится директором детского дома, большинство воспитанников которого — из блокадного Ленинграда. Основная линия сюжета — рассказ о том, как создавался этот детский дом, как благодаря самоотверженной заботе воспитателей и жителей махалли постепенно отставали ребячьи сердца. Но это не просто трогательный рассказ о том, как в трудный для Родины час по призыву партии и велению сердца сотни узбекских семей приняли под свой кров обездоленных детей войны, как оберегали наши женщины их сон и покой. Весь строй фильма, его наиболее впечатляющие кадры — это взволнованный протест против бессмысленной жестокости войны как явления, против звериной сущности фашизма. И в то же время — это гимн доброте и самоотверженности, высокой гуманности и интернационализму советского человека.

Лента создана в ключе, своеобразной драматической кинопоэмы. Здесь не найти законченных судеб, развернутых характеров. Даже образ главной героини очерчен, кажется, лишь беглыми штрихами. Вот она на вокзале — стремится поскорей облегчить страдания детей, устроить их и накормить... А вот нам показывают ее дом, знакомят с матерью (Л. Бадалова) и подругой Аней (Л. Астафьева), такими же отзывчивыми и добрыми людьми, как и она сама... И так же эскизно, хотя и очень выразительно, обрисованы в нескольких сценах милый и заботливый портной Наум Маркович (Л. Лемке), привязавшийся к ребятам, серьезный не по летам Леша (С. Хаустов). Объясняется эта немногословность самим характером развития сюжета.

Повествование ведется на контрасте черно-белого и цветного. Вот начало фильма. Современный Ташкент. Яркие краски осени. Цветы. Встреча старых друзей в аэропорту. И вдруг — снятые как хроника кадры осажденного Ленинграда. В жуткой тишине перерыва между артобстрелами среди высоких сугробов, согнувшись и падая, тянет из последних сил санки женщина. На них двое маленьких детишек. Сейчас раздастся смертоносный взрыв, и совсем рядом медленно опадет огромный столб воды и льда, вздыбленных фугасным снарядом. И закричит от ужаса мальчик, одиноко стоящий на набережной... Эпизод этот служит как бы камертоном фильма. Дети обретут крров, будут постепенно устраиваться их судьбы, но вновь и вновь и в их снах, и наяву встанет страшное видение недавнего прошлого.

Кинематограф — искусство предельного приближения изображения к реальности. И авторы фильма: сценарист и режиссер Д. Салимов, оператор Т. Каюмов, художник Е. Пушин умело пользуются богатыми и многообразными его возможностями. С огромным мастерством воссоздана сцена бомбежки эшелонов в пути. Полыхает вокруг земля. С воем и свистом падают рядом бомбы, их взрывы раскачивают и крушат вагоны, а в них дети...

Включение кадров, которые смотрятся как хроникальные, драматизирует сюжет, вызывает у зрителя взрыв эмоций. Подлинной кульминацией картины стал эпизод, когда одна из девочек — Маша (Л. Мельникова), снова увидев и пережив во сне гибель матери, выбегает с криком «мама» во двор, увлекая за собой всех детей. Беззащитные, слабые, испуганные, они бегают босые по двору, натыкаясь спросонок на деревья и друг на друга. И когда дети наконец собираются вокруг Хадичи, обнимают ее, прижимаются к ней и успокаиваются, внимая ее материнскому голосу, изображение обретает символический характер.

Несмотря на обилие эмоциональных сцен, привлекает сдержанный стиль постановки, и в частности актерского исполнения. Кадры жестоких бомбежек, хотя и сняты с необыкновенной силой и мощью, лишены ложной эффектности, кинематографического изыска, присущего иным батальным лентам. Предельно правдиво и достоверно исполняет свою небольшую роль известная актриса Л. Виролайнен, играющая мать Маши и Оли. Скупыми красками рисует образ начальника станции Х. Умаров. Таких примеров много.

Стоит отметить, хотя и с некоторыми оговорками, работу композитора Р. Бильданова, чья музыка, вплетаясь в общую канву повествования, окрашивает его своим настроением.

Немало создано фильмов о войне. Многие из них стали этапными в истории советского кинематографа, пройдя с триумфом по экранам мира. Одна из таких лент была создана и в Узбекистане: «Ты не сирота» Ш. Аббасова с потрясающей силой раскрыла бесчеловечность войны, воспела подвиг простой узбекской семьи, давшей приют и материнское тепло четырнадцати сиротам. Фильм «Ленинградцы, дети мои» показывает, что подлинное искусство не боится повторений. Важна не сама тема, а степень искренности автора, его вера в свой замысел, в то, что фильм на эту тему необходим людям сегодня. С этих позиций надо оценивать успех создателей фильма «Ленинградцы, дети мои», творчески освоивших традиции национального и советского кино, продолживших их на новой, смелой основе.

Д. ТЕШАБАЕВ.
Кандидат искусствоведения.

ВОСКРЕСНОЕ ИНТЕРВЬЮ

НА ГОЛУБЫХ ФЕРМАХ

В НЫНЕШНЕМ году исполняется десять лет Среднеазиатскому отделению института «Гидрорыбпроект». Его директор Петр Иванович Перчаткин рассказал корреспонденту «Правды Востока» А. Аулову:

— Сейчас в Узбекистане производится 143 тысячи центнеров рыбы в год — вдвое больше, чем в 1975 году. В конце одиннадцатой пятилетки эта цифра возрастет до полумиллиона.

Отделение нашего института — одно из шести в системе гидрорыбпроектов в стране. Оно призвано создавать новые, реконструировать и расширять существующие рыбоводные хозяйства республик Средней Азии. За прошедшие пять лет по нашим проектам созданы рыбхозы во всех областях республики и в Каракалпакии.

В связи с увеличением производства прудовой и озерной товарной рыбы, расширением ее ассортимента наши специалисты разработали проекты строительства рыбоперерабатывающих комплексов в Ташкентской, Андижанской, Хорезмской и Джизакской областях. Каждый комплекс рассчитан на производство двух тонн копченой рыбы в сутки.

Ранее по проектам отделения института были созданы производственное объединение «Балыкчи» в Ташкентской и крупный рыбокомбинат в Хорезмской областях. За последние годы строятся и построены инкубационные цехи по производству и снабжению рыбохозяйств посадочным материалом — молодью. Это позволило довести производство рыбы в республике до проектной мощности — 28 центнеров с гектара.

Сейчас наш коллектив — топографы, гидрологи, ихтиологи, архитекторы, строители и другие — работает над тем, чтобы в конце одиннадцатой пятилетки Узбекистан производил до 500 тысяч центнеров рыбы в год.

ТЕ ДНИ НЕ ЗАБУДУТСЯ

ПОЧТА КЛУБА «ПОДВИГ»

„В ДЕНЬ празднования 63-й годовщины Великого Октября прочитал я в «Правде Востока» статью о курсантах Ташкентского высшего общекомандного военного училища имени В. И. Ленина, — пишет в редакцию ветеран Великой Отечественной войны майор в отставке Павел Дмитриевич Иванов из Ташкента. — Вспоминалось в статье и о военном параде 1941 года. Я тогда тоже был курсантом Ленинского военного училища и вместе со своими товарищами прошел строем по площади Ленина в Ташкенте. Вскоре в числе других я был отправлен на фронт. Приближается годовщина Советской Армии, и сейчас вновь и вновь вспоминаю я события тех незабываемых дней, когда вместе с товарищами сражался за свободу и независимость нашей Родины».

В эти дни, приближающие нас к славной годовщине Советских Вооруженных Сил, в почте клуба «Подвиг» особенно много писем участников войны. Они, вспоминая боевые эпизоды, говорят о могуществе наших Вооруженных Сил, созданных и воспитанных Коммунистической партией.

«Я ветеран Великой Отечественной войны и в канун Дня Советской Армии и Военно-Морского Флота хочу от всей души поздравить тех, кому сейчас доверено с оружием в руках охранять нашу мирную жизнь». Это строки из письма Р. Мамамалиева из Ленинградского района Ферганской области. Своими воспоминаниями о войне делятся в письмах М. Прычов из Восточно-Казахстанской области, И. Иванов из Иркутска, Л. Головинчук из Новосибирска, Б. Семенов и С. Гудков из Воронежа, В. Лунев из Перми, А. Болгурцева из Краснодара и другие.

К. Федоров из Ташкента рассказывает об одной интересной встрече.

В госпиталь Бабаджан Алимов был доставлен с тяжелым ранением, положение его по тем временам считалось безнадежным. Но молодой хирург Геннадий Кузьмин все же решился на операцию и спас жизнь воину. А потом, как это часто бывало на войне, разошлись их пути. Только и знал Геннадий Степанович о своем бывшем пациенте, что тот из Ташкента. А после войны и сам Кузьмин поселился в Ташкенте, но найти Алимова не мог. И лишь недавно в разговоре с одним из посетителей поликлиники Геннадий Степанович узнал, что тот хорошо знает Бабаджана Алимова. Так состоялась встреча двух участников Великой Отечественной войны.

Как всегда, много в нашей почте писем ветеранов, которые просят помочь разыскать своих однополчан.

К. М. Лисин из города Котово Горьковской области разыскивает своих боевых товарищей по 327-му артиллерийскому полку 183-й стрелковой дивизии. Н. А. Макаренко из Днепродзержинска просит откликнуться ветеранов 18-й кавалерийской дивизии 8-го кавалерийского корпуса. Дивизия отправлялась на фронт из Туркестанского военного округа. Своих однополчан разыскивают И. Сивачев из Бугуруслана, А. Сидоренко из села Николаевка Днепропетровской области, Д. Русанов из города Алейска, Н. Кузьмин из Уфы, М. Савенко из Ташкента, В. Перевозчиков из Красноярска. Группа однополчан 7-го гвардейского Нежинско-Кузбасского ордена Суворова механизированного корпуса просит откликнуться своих боевых друзей. Совет группы находится в Свердловске. В составе 14-й противотанковой артиллерийской бригады воевало немало посланцев Узбекистана. Их разыскивает по поручению совета ветеранов В. Стреенозов из Ворошиловграда.

«Правда Востока» призывает участников войны поделиться своими воспоминаниями на страницах газеты.

О. АЛЕКСАНДРОВ.

ПАПА ПРИШЕЛ НА СОБРАНИЕ...

ПЕДАГОГИЧЕСКИЕ РАЗДУМЬЯ

НА РОДИТЕЛЬСКОЕ собрание отец попал случайно — пришел встретить сына после уроков. Сидя за партой и слушая учительницу, он все думал: почему сын не предупредил его о собрании?

Причина оказалась довольно прозаической — накануне сын получил двойку. О ней он тоже не сказал дома. Одна ложь потянула за собой другую... Никогда прежде не замечал он за сыном подобного.

Собрание оставило неприятный осадок в душе отца. Но не только потому, что открылась ложь сына. Обидел и тон молодой учительницы, при всех отчитавшей папу, как школьника, за промахи сына. И отец поклялся себе, что больше ноги его не будет в школе.

Вот такая сложилась ситуация. И дает она повод задуматься: отчего часто на родительские собрания приходят далеко не все папы и мамы.

Не в том ли причина, что подчас мы, педагоги, подводя итоги определенного отрезка учебного года, забываем о родительском самолюбии, о степени педагогической подготовленности пап и мам?

Родительское собрание, вообще работа педагога с родителями имеет свои особенности. Семь раз нужно подумать, тщательно взвесить, что следует сказать на общем собрании, а о чем надо говорить в индивидуальной беседе.

Многие педагоги тонко чувствуют эту грань, уделяя первоочередное внимание именно индивидуальной работе.

Интересен опыт работы с родителями педагогов ташкентской школы № 19. Здесь правило — начинать активное сотрудничество с родителями, дети которых только-только переступили школьный порог. Например, учительница Р. А. Михайлова знакомит пап и мам первоклассников с такими темами, как «Роль личного примера взрослых в воспитании детей», «Дети и окружающие их люди», «Труд — основа воспитания в семье» и т. д.

Продуктивно проводятся здесь и родительские собрания, на которых учительница наряду с анализом успеваемости, поведения «детей поднимает актуальные психолого-педагогические проблемы, рассматривая итоги четверти через их призму.

Последовательность, углубленный подход к воспитанию младшеклассников отличают работу педагога этой же школы Н. Р. Вышкварцевой. Опытная учительница посвящает первое родительское собрание первого учебного года теме: «Воспитание внимания у детей во время выполнения заданий». Постепенно папы и мамы знакомятся с более сложными темами: «Роль семьи в развитии познавательных интересов у детей», «Зависимость учебных успехов детей от выполнения режима дня» и другими.

Кропотливая работа педагога приносит хорошие плоды. Семь из каждых десяти подопечных Н. Р. Вышкварцевой учатся на «хорошо» и «отлично». Но главное, пожалуй, в другом. Именно в младшем возрасте учительница в союзе с родителями прививает мальчишкам и девчонкам такие важные качества, как работоспособность, упорство, умение самостоятельно пополнять знания. И не случайно ребята, занимавшиеся у нее, хорошо учатся и впоследствии — в средних и старших классах.

Нина Рафаиловна благотворно влияет не только на своих учеников, но и на их родителей. Многие папы и мамы ее воспитанников активно стали помогать школе — организуют и проводят культпоходы, экскурсии, встречи, утренники, трудовые десанты. Они учат малышей ухаживать за цветами, делать уборку, посильный ремонт мебели и наглядных пособий.

Трудно переоценить пользу союза школы и семьи. К сожалению, далеко не все родители понимают это.

«Наблюдая за детьми в школе и дома, приходишь к мысли, что некоторые дети дома одни, а в школе — другие, — говорит директор школы № 19 А. И. Слободян. — Не оттого ли они в школе более резкие, менее сдержанные, что школа и семья не в равной мере поддерживают авторитет друг друга?»

Верное, хотя и грустное наблюдение. Педагог, как правило, старается воспитать и развить в детях святое чувство любви и уважения к родителям. Но в каждой ли семье делается то же самое по отношению к педагогу? Конечно, воспитание уважения к нему — не самоцель. Но взаимное уважение, взаимное доверие — обязательные предпосылки для совершенствования всей системы воспитания молодежи.

На верном пути находятся школы, создавшие систематический всеобуч родительской общественности. Ныне только в Ташкенте действуют около полутора сотен народных университетов педагогических знаний, 19 филиалов, 44 факультета различных направлений, где более 30 тысяч слушателей овладевают тайнами «домашней педагогики». Обучение ведется на русском и узбекском языках. Качественно изменилась сама структура народных университетов педагогических знаний: открыт всеобуч для родителей дошкольников, более глубоко освещаются вопросы воспитания старшеклассников и т. д.

Одновременно многие школы настойчиво ищут свои, наиболее удобные формы работы с родителями.

Вот, например, как проходят родительские дни в школе № 247 Кировского района. Уже в фойе ощущается праздничная, приподнятая атмосфера. Здесь вывешены красочно оформленные объявления, программы, приглашающие пап и мам на лекцию, где перед ними выступают и отвечают на вопросы директор, завуч, педагоги школы. Затем родители расходятся по классам, где знакомятся с жизнью детского коллектива, творчеством ребят. Здесь же проходят встречи с шефами, лекторами общества «Знание». Педагоги и родители сообща думают, как лучше решить ту или иную проблему.

...Труд учителя особый. Ткач уже через час видит плоды своей работы, сталевар через несколько часов может судить о качестве плавки. За считанные месяцы строители возводят многоэтажный жилой дом. Но требуются годы и годы, чтобы сформировать социально активную личность, воспитать человека. И результаты этого кропотливого, длительного процесса тем успешнее, чем теснее и надежнее узы, связывающие семью и школу.

А. КАЧЕВА.
Инспектор главного управления народного образования Ташгорисполкома.

Правде Востока ОТВЕЧАЮТ

«БУДЕТ ЛИ ВТОРОЙ КРУГ?»

Под таким заголовком 21 декабря был опубликован материал в котором сообщалось о волоките с оформлением документации на ремонт квартиры жительницы Ташкента Л. Увиной. Управляющий жилищным производственно-эксплуатационным трестом Акмал-Икрамовского райисполкома А. Набиев ответил:

«Факты подтвердились. Начальнику жилищно-эксплуатационного участка № 8 Л. Маметовой и мастеру Г. Орчаковской объявлены строгие выговоры. 13 января в квартире Увиной начат ремонт.

РЕСПУБЛИКА ОТ КРАЯ И ДО КРАЯ

НАГРАДА ГОРОДУ

ХОДЖЕЙЛИ. (Соб. корр.). Хорошеет и благоустраивается Ходжейли — один из промышленных городов Каракалпакии. Строятся в городе предприятия, растут многоэтажные жилые дома, культурно-бытовые объекты. Ходжейлийцы стремятся сделать свой город еще краше. За работу по благоустройству по итогам социалистического соревнования между городами и районными центрами автономной республики за четвертый квартал 1980 года Ходжейли признан победителем. Городу присуждено переходящее Красное знамя Каракалпакского обкома партии, Президиума Верховного Совета и Совета Министров автономной республики.

НОВОСЕЛЬЕ ЮНЫХ

МАРГИЛАН. (Общ. корр. М. Махмудов). В городке шелковиков очередное новоселье для самых юных — сдан еще один детский сад на 240 мест. Рабочие стройтреста № 14 постарались создать для детей самые благоприятные условия.

Воспитанию малышей на комбинате уделяется много внимания. Ясли-сад № 25 занял второе место в общественном смотре, награжден почетной грамотой Министерства легкой промышленности республики и отраслевого комитета профсоюза.

ОБЪЯВЛЕНЫ УДАРНЫМИ

АНДИЖАН. (Соб. корр.). Областной комитет комсомола объявил ударными комсомольскими стройками двадцать шесть важнейших животноводческих комплексов и птицефабрик.

Уже в нынешнем году на эти объекты будут направлены около трехсот молодых рабочих, студенческий строительный отряд. Число комсомольско-молодежных коллективов, занятых в отрасли, включая ученические производственные бригады, будет доведено до 130.

НОВАЯ ПРОДУКЦИЯ

ЯНГИЮЛЬ. (Общ. корр. А. Межиковская). В производственном кондитерском объединении «Лазат» открылся цех восточных сладостей. Первые 25 тонн кос-халвы поступили в торговую сеть. Кондитеры готовят к выпуску молочный шербет, ореховую и кунжутную нуги.

И МАСТЕРА, И МОЛОДЫЕ

ЗАМЕТКИ С ОБЛАСТНОЙ ХУДОЖЕСТВЕННОЙ ВЫСТАВКИ

В МУЗЕЕ истории, культуры и искусства Узбекистана открыта областная выставка работ самаркандских художников «Мы строим коммунизм», посвященная XXVI съезду КПСС и XX съезду Компартии Узбекистана. На суд зрителей выставлено свыше 300 работ. Выставка — отчет местных художников о проделанной работе за время, прошедшее после XXV съезда КПСС. Она радует жанровым и тематическим разнообразием, возросшим мастерством художников.

Потомственные керамисты М. Аблакулов и А. Мухтаров участвуют на выставке вместе со своими сыновьями — продолжателями династии мастеров. Аблакуловы представили на выставку свои прославленные ляганы и кувшины, Мухтаровы — терракотовые фигурки. Это и «Насреддин на поле», и «Насреддин на базаре», и «Приглашение на свадьбу», и «Фокусник», и «Формовщик»... Смотришь на эти фигурки и невольно думаешь, какой наблюдательностью, какой богатой фантазией надо обладать, чтобы все это подметить, уловить, передать столь тонко и убедительно.

Удивительны терракотовые драконы молодого художника-керамиста Д. Эгамбердыева, вовсе не похожие на традиционных огнедышащих чудищ. Это очень даже милые и симпатичные существа, хотя для устрашения и разинувшие свои огромные пасти.

Радуют глаз причудливой формы кувшины, кубки и вазы, некоторые из которых сделаны по мотивам раскопок Афрасиаба, выполненные Х. Батуровым.

С особым вниманием останавливаются зрители у скульптурных портретов Героя Советского Союза и Героя Социалистического Труда А. П. Трайнина, Героя Социалистического Труда чабана из Нураты Нарбая Эргашева, Героя Социалистического Труда пилота первого класса Г. И. Цховребова, мельника из Бахмала Мукума-ака — это работы скульпторов Э. Алиева, В. Дегтярева, Н. Бандзеладзе.

Больше всего места отведено живописи. Представлено много молодых, малоизвестных авторов. Запоминаются картины А. Исаева «Родители» и «Детство» — глубиной решения темы, своеобразием художественного видения мира. Привлекают внимание зрителей и работы молодого каттакурганского художника Р. Азиханова — «Студенты», «Дерево», «Узбекский цирк» и другие. Посетители выставки горячо обсуждают произведения Р. Усеинова, С. Наджапова, А. Темирова — с ними есть о чем поспорить, в чем не согласиться. Но творческие поиски молодых художников привлекают.

Художественные выставки всегда праздник. А эта тем более. Еще никогда так широко не были представлены работы местных авторов, особенно молодых художников.

В. КАРИМОВ.
Соб. корр. «Правды Востока».
г. Самарканд.

В Государственном театре драмы имени Хамзы состоялась премьера спектакля по пьесе У. Умарбекова «Первый день осени» (постановка режиссера Р. Хамидова). На этом снимке вы видите сцену из спектакля. В роли Султанова — народный артист Узбекской ССР М. Арипов, в роли Айнисы — заслуженная артистка республики Т. Юсупова.

Фото С. МАХКАМОВА.

КНИЖНАЯ ПОЛКА

▲ «Адреса свершений» — книга очерков, выпущенная Политиздатом, рисует яркую панораму трудового героизма советских людей. В ней рассказывается о героях десятой пятилетки, трудовых коллективах, добившихся выдающихся результатов в социалистическом соревновании. Один из очерков — «Золотые руки» — посвящен хлопкоробам Узбекистана.

▲ На протяжении двух с половиной десятилетий целина и ее замечательные люди находятся в центре внимания писателей Узбекистана. Впечатления о пребывании на вновь осваиваемых землях, раздумья о настоящем и будущем вылились в публицистические произведения, многие из которых были напечатаны на страницах журнала «Звезда Востока». Лучшие из очерков, посвященных узбекистанской целине, составили сборник «Друзья мои — целинники», выпущенный издательством имени Гафура Гуляма.

ВЫПУСК ВОСТОЧНЫХ СЛАДОСТЕЙ

...на Чустской кондитерской фабрике взрос вдвое: здесь сумели механизировать один из самых трудоемких процессов — проказку сладкой массы, из которой изготовляется парварда. Устройство, позволившее этого добиться, сконструировали и внедрили местные рационализаторы А. Ханов, Ю. Сахабов, Р. Миразизов. (УзТАГ).

Спорт

ЗОЛОТОЙ СЮРПРИЗ ТАШКЕНТЦА

ВОТ уже несколько лет имя молодого ташкентского барьериста Валерия Климова называют в числе перспективнейших советских легкоатлетов. Представитель Узбекского совета ДСО «Локомотив» В. Климов стал чемпионом XV Всесоюзной спартакиады школьников, затем победителем молодежного первенства страны. И вот нынешний сезон Валерий начал с состязаний со взрослыми спортсменами.

Первый же старт стал для молодого барьериста серьезнейшим испытанием. Он участвовал в розыгрыше Кубка Советского Союза, который проходил в Каунасе. На своей «коронной» дистанции 60 метров Валерий показал время 7.92 секунды и стал победителем.

ШАХМАТИСТЫ ЗАВЕРШИЛИ СПОР

Набрав 14,5 очка, Л. Баренбаум стал чемпионом Ташкента по шахматам. Последующие три места завоевали соответственно Х. Хамраев, А. Хасидовский и Е. Гольдштейн. Все четверо завоевали право участвовать в первой лиге чемпионата Узбекистана, который стартует 14 февраля.

Среди женщин победу в чемпионате Ташкента одержала Э. Цыганкова, набравшая 9 очков из 10 возможных.

шахматы

Раздел ведет кандидат в мастера **У. ЭЛЬБЕКОВ**

ТВОРЧЕСКОЕ СОДРУЖЕСТВО

ИНТЕРЕСНОЕ творческое и спортивное содружество соединяло москвичей — писателя С. Левмана и журналиста Л. Исаева. Нередко в часы досуга они садились за шахматный столик, разбирали сложные композиции, вместе составляли задачи. Многие их композиции вошли в сокровищницу советской шахматной школы, отмечены первыми призами и отличиями на всесоюзных и международных конкурсах. Книга Л. Исаева «Как составлять шахматные задачи» — ценное пособие по технике композиции, а С. Левман в двухходовки внес ценные идеи, которые получили название «Тема Левмана».

Предлагаем решить две задачи-двухходовки, составленные Л. Исаевым и С. Левманом. Фамилии читателей, приславших правильные ответы, будут названы в очередном разделе «Шахматы».

Задача № 128

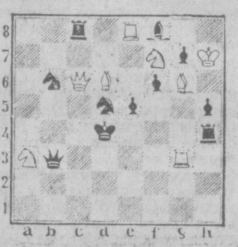

Задача № 129

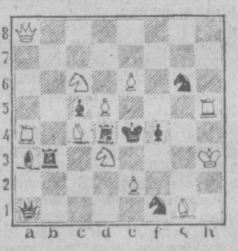

ВПЕРЕДЫ С МУЖЧИНАМИ

В Краснодаре, Днепропетровске, Таллине и Красноярске состоялись отборочные турниры сильнейших шахматистов СССР. В таллинской группе блестяще сыграла чемпионка мира по шахматам среди женщин Майя Чибурданидзе. Она заняла второе место, опередив маститых международных гроссмейстеров М. Тайманова, Д. Бронштейна, А. Суетина, А. Гипслиса. Этот сенсационный успех позволил ей участвовать в очередном 48-м мужском первенстве СССР по шахматам, который проводился в октябре прошлого года в Ташкенте. И в этом турнире, очень сильном по составу, Майя Чибурданидзе доказала свое превосходство — опередила многих известных гроссмейстеров.

Приводим партию, где чемпионка мира одержала замечательную победу над одесским шахматистом, международным гроссмейстером Б. Тукмаковым. Белыми играет Майя Чибурданидзе.

1. e4—c5 2. Kf3—d6 3. d4—cd 4. K:d4—Kf6 5. Kc3—a6 6. Cg5—e6 (разыгран один из модных вариантов сицилианской защиты, наиболее часто применяемый в турнирах) 7. f4—Фc7 8. Фf3—b5 9. 0—0—0—b4 10. e5—Cb7 11. Фb3—de 12. K:e6 — db (брать коня белых на e6 ферзем нельзя из-за 16. Kc7+ теряется ферзь черных, если 15... fe, то 16. Фh5+) 16. C:b5+Kc6 17. C:c6 + C:c6 18. Kc7+Kpf8 19. K:a8—Фf4+ 20. Kpb1—Фb8 21. Лhf1—Ce7 22. Фe6! черные сдались, чемпионка мира буквально разгромила своего противника.

ЗАМЕЧАТЕЛЬНАЯ ПОБЕДА

По традиции минувший спортивный год завершился Всемирной шахматной олимпиадой, которая проводилась на далекой Мальте. Советская команда, возглавляемая чемпионом мира Анатолием Карповым, возвратила себе почетный титул сильнейшей в мире. Замечательных успехов на олимпиаде добился самый молодой гроссмейстер Бакинец Гарри Каспаров.

Приводим его встречу с югославом Марьяновичем, в которой он одержал красивую победу. Белыми играет Гарри Каспаров.

1. d4 — Kf6 2. c4 — e6 3. Kf3—b6 4. g3—Cb7 5. Cg2—Ce7 (черные избрали дебют под названием новоиндийской защиты) 6. 0—0 0—0 7. d5—ed 8. Kh4—c6 9. cd K:d5 10. Kf5 Kc7 11. Kc3—d5 (черные сохранили пожертвованную белыми на седьмом ходу пешку) 12. e4 — Cf6 (на 12... ed белые играют 13. Фg4!) 13. ed—cd 14. Cf4 (у белых развиты все фигуры, компенсация за отданную пешку вполне достаточна) 14... Kba6 15. Лe1 — Фd7 16. Ch3! — Kph8 (иначе белые выигрывали ферзя черных) 17. Ke4! (белые жертвуют еще одну пешку) 17. ...C:b2 18. Kg5! (все легкие фигуры белых приготовились к решительному штурму короля черных) 18... Фe6 (брать ладью белых на a1 нельзя из-за 19. Фh5 с быстрым разгромом). 19. Ke7 (каждый ход белых дает темп 19... Фf6 20. K:h7 (решающий ход при 20... Kp:h7, а 21. Фh5+ с выигрышем ферзя черных) 20... Фd4 (этот ход также не спасает положения черных) 21. Фh5 — g6 22. Фh4 — C:a1 23. Kf6+ черные сдались. Если 23... Kpg7, то 24. Ch6 + Kph8 25. C:f8 — мат.

ЗА ЧТО МЫ ЛЮБИМ ШАХМАТЫ

«Шахматы чаще всего называют «игрой». Да, это игра! Но она включает в себя многие элементы спорта, науки, даже искусства... Шахматы воздействуют на личность, коллектив, общество. Эта игра воспитывает в характере стойкость, самодисциплину, объективность».

Янош КАДАР.

«Для меня наука — это и игра в шахматы. Нравится проводить время в таком занятии».

Д. МЕНДЕЛЕЕВ.

«Что такое шахматы? Это одна из человеческих побед над самим собой. Для одних шахматы — звук, для других — картина, для меня они — поэзия борьбы, разума, воли».

Пабло НЕРУДА.

ЛУНА КРУПНЫМ ПЛАНОМ

ПОСЛЕЗАВТРА ИСПОЛНЯЕТСЯ 15 ЛЕТ СО ДНЯ ПЕРВОЙ ПЕРЕДАЧИ ЛУННОЙ ПАНОРАМЫ

ЗА 15 лет повзрослели молодые ученые и инженеры, оставившие свои автографы на первой фотопанораме Луны, переданной на Землю 3 февраля 1966 года автоматической станцией «Луна-9». Этот первый документальный портрет Луны крупным планом был повторен через 11 месяцев сканирующим устройством станции «Луна-13», также совершившей мягкую посадку на поверхность естественного спутника Земли.

Год 1966-й вошел в летопись мировой науки как год активного штурма Луны. Шесть космических аппаратов — четыре советских и два американских — были отправлены тогда к спутнице нашей планеты. И никогда, пожалуй, так молниеносно не рушились устоявшиеся гипотезы и теории. Уже через день после посадки станции «Луна-13» профессор А. Лебединский, комментируя по телевидению подробности посадки и фотопанораму, утверждал: с представлением о Луне как о небесном теле, покрытом толстым слоем пыли, придется сегодня расстаться окончательно. Большую ценность представили также полученные от «Луны-9» и «Луны-13» данные о радиационной обстановке на лунной поверхности.

Летопись научного штурма Луны советскими и американскими специалистами, практически одновременно вышедшими на лунную программу, свидетельствует о том, что лавры пионеров в этом «самом лунном году» мировой космонавтики» принадлежали советским ученым. Напомним, что «Луна-9» была первым аппаратом, совершившим мягкую посадку на другое небесное тело, что само по себе сравнимо с самыми выдающимися достижениями века. Американцы повторили этот успех 2 июля запуском «Сервейера-1». Первым лунным спутником также была советская станция «Луна-10» (3 апреля 1966 года). Американский аппарат «Лунар орбитер-1» повторил это достижение лишь пять месяцев спустя.

О заслугах пионеров лунных экспедиций свидетельствуют, однако, не столько конкретные результаты года, сколько горизонты, открытые этими экспериментами для дальнейшего развития лунной программы, и, в частности, такой важной ее главы, как автоматические и пилотируемые полеты на Луну с возвращением на Землю Крупным шагом в этом направлении явились рейсы советских космических аппаратов «Зонд-5» и «Зонд-6», которые осенью 1968 года, облетев Луну, успешно возвратились на Землю и доставили первый научный багаж из Вселенной.

В расписании межпланетных сообщений появился, таким образом, экспресс, совершающий рейсы по маршруту Земля — Луна — Земля. Этот опыт был повторен при полете американских экипажей на кораблях «Аполлон», возвратившихся на Землю после облета Луны. Одиннадцатый корабль этой серии совершил в июле 1969 года высадку экспедиции на Луну. Как заявил командир экипажа Нэйл Армстронг, «после первых фотоальбомов с Луны, переданных советскими станциями, место первой посадки человека на другое небесное тело — лунная гавань уже не казалась нам такой таинственной и устрашающей».

В сентябре 1970 года на лунную твердь высадился советский автомат — «Геолог». «Луна-16» добыла образцы лунита и доставила их на Землю, убедив нас попутно в том, что не всегда надо человеку лететь за грунтом. Доктор Дж. Лоу, один из руководителей американской космической программы, заявил, что полет «Луны-16» явился свидетельством высокого уровня расчетов и совершенства советской космической техники. Таким же высоким баллом оценила мировая наука и следующий шаг советской космонавтики — работу на лунной поверхности (1970 год) первой долговременной автоматической передвижной лаборатории «Луноход». Его 10-километровый переход по Морю дождей увенчался редкими открытиями и вселил новую надежду на возможности работы автономных аппаратов на планетах.

Слово о «Луне-9», ее бесценном вкладе в лунный цех мировой науки было бы неполным, если не вспомнить о заслугах младшей сестры из семьи лунников — автоматической станции «Луна-24». Она доставила в 1976 году на Землю результаты глубинного бурения на Луне — керн лунного грунта высотой около двух метров.

В веках будет жить героический подвиг советской науки в деле создания ракетно-космической техники и освоения космоса, сказал Л. И. Брежнев, выступая на торжественном заседании по случаю 250-летия Академии наук СССР. Эта высокая оценка с полным правом относится к энтузиастам — ученым, инженерам, рабочим, проложившим первые трассы к Луне, готовящим новые полеты в глубины Вселенной.

Н. ЖЕЛЕЗНОВ.
Корр. ТАСС.

ПОГОДА В ФЕВРАЛЕ

ПРОГНОЗЫ СИНОПТИКОВ

Над территорией Средней Азии в январе влияние сибирского циклона было ослабленным. Высотная фронтальная зона с большими температурными контрастами и повышенными скоростями ветра располагалась несколько севернее ее обычного положения. Формирование тропического воздуха к югу от нее было более интенсивным, циклонические прорывы с юга достигали наибольшего развития. Прохождение теплых циклонов вызывало значительное повышение температуры воздуха.

В феврале на большей части территории республики средняя месячная температура воздуха ожидается около нормы, а на юге и севере — несколько выше нормы. Температура будет колебаться ночью от 3—8 мороза до 2 мороза — 3 градусов тепла, днем — от плюс 2—7 до 8—13 тепла. На севере республики ночью от 7—12 до 2—7 мороза, днем от минус 1 — плюс 4 до 6—11 градусов тепла. В отдельные дни второй и третьей декад возможно повышение температуры ночью до плюс 3—8, днем — до 18—23 градусов тепла, по югу — ночью до плюс 6—11, днем — до 20—25 градусов тепла.

Месячное количество осадков ожидается около и больше нормы. В Каракалпакской АССР, местами в Ферганской долине и на юге республики меньше нормы. В течение месяца будет преобладать переменная облачность, временами снег и дождь, местами туман.

Среднеазиатский гидрометцентр.

* * *

Сегодня днем по Узбекистану ожидается небольшая облачность, без осадков. Ветер восточный, 3—8 метров в секунду. Температура 6—10, по югу республики до 14, по Каракалпакии и северу Бухарской области 2 — 7 градусов тепла.

В Ташкенте небольшая облачность, без осадков. Ветер восточный, 3—8 метров в секунду. Температура 8—10 градусов тепла.

Редактор
Н. Ф. ТИМОФЕЕВ.

Деликатесы в консервах * О пилотах винтокрылых машин * Для зрителей на целине * Слет эсперантистов

Ю. МИХАЙЛОВ, главный инженер Шахрисабзского консервного завода:

— Наш завод начал выпускать много новинок. В торговую сеть поступили первые партии четырех видов варенья — для детского питания, из лепестков роз, дыни, повидло из тыквы. Малышам предназначены соки из тыквы и ревеня с сахаром, компот из боярки. Гурманам мы предложили консервированные виноградные листья для приготовления голубцов.

В. МИРАЗИМОВ, член сценарно-редакторской коллегии студии «Узбектелефильм»:

— Съемочная группа студии под руководством режиссера Г. Бабаева и оператора А. Авазходжаева завершила работу над короткометражным цветным документальным фильмом «Труженики неба», посвященным вертолетчикам Узбекистана. Его сценарий написал инженер авиационно-технической базы Сергелийского авиапредприятия В. Мельник. Героями ленты стали ветераны гражданской авиации республики Б. Борисов, А. Сафонов, пилот А. Реджабов, механики и техники вертолетного подразделения, входящего в службу применения авиации в народном хозяйстве. Кинокамера запечатлела их на строительстве газопровода Шуртан—Сыр-Дарьинская ГРЭС, на нефтяном Абрамова на Памиро-Алае, где действует самая высокогорная в стране гляциологическая научная станция, нефтегазопромыслах Бухарской и Тюменской областей, Китабской широтной станции.

Т. МУМИНОВ, начальник Каршинского радиотелевизионного передающего центра:

— На подгода раньше срока сдан в эксплуатацию новый телеретранслятор, предназначенный для приема в Карши передач Душанбинского телевидения. Его мощность — сто ватт. Он обеспечивает высокое качество изображения и звучания. Это восьмой по счету телеретранслятор в области, смонтированный специалистами нашего центра. До конца года намечается ввести еще три таких сооружения и радиовещательное здание для передачи новой республиканской радиопрограммы «Мешъал».

К. ШАКИРОВ, председатель эсперанто-комиссии Узбекского общества дружбы и культурной связи с зарубежными странами:

— В столице Узбекистана прошел республиканский слет эсперантистов, на который съехались приверженцы международного вспомогательного языка из Ташкента, Самарканда, Навои, Ангрена, Чирчика и других городов. Он созван Узбекским обществом дружбы, ЦК ЛКСМ Узбекистана и Комитетом молодежных организаций республики. Программа слета была разнообразна — вечера интернациональной дружбы, выступления художественной самодеятельности, семинары по вопросам использования эсперанто для укрепления связей с зарубежными друзьями. Интересным был день поэзии, на котором звучали переводы лирических сочинений Авиценны, Алишера Навои, Хамида Алимджана и оригинальные произведения на языке, созданном почти сто лет назад польским медиком и лингвистом Людвигом Заменгофом. Нынешняя встреча предшествовала Третьему всесоюзному слету эсперантистов, который состоится летом в Чимкенте.

Интервью взяли
А. ЗАНИ, В. ПЕТРОВ.

ПРОИСШЕСТВИЯ

СХВАТКА С ВОЛКОМ

ЧУСТ. (Соб. корр.). Под утро комсомольца Ошуржона Газиева — чабана совхоза «Галаба», разбудил лай собак. Выйдя к кутану, он увидел среди коз, как показалось ему, чужую собаку. Помялся отогнать непрошеную гостью. Но она бросилась на чабана. Волк! Ошуржон с голыми руками вступил в единоборство. Левая рука оказалась в пасти волка, а правой Ошуржон сдавил ему горло.

Видя, что Ошуржон долго не возвращается, слышен какой-то шум, его жена Тоджигуль, наскоро одевшись, поспешила на улицу. Это и решило исход схватки. Тоджигуль палкой помогла мужу уничтожить зверя. Вес его — около 45 килограммов.

Сейчас О. Газиев в больнице, рана заживает. Дирекция совхоза премировала мужественного чабана.

Показывает и говорит Ташкент

ПОНЕДЕЛЬНИК, 2 ФЕВРАЛЯ

ТЕЛЕВИДЕНИЕ

ПРОГРАММА ЦЕНТРАЛЬНОГО ТЕЛЕВИДЕНИЯ «ВОСТОК»

9.00 «Время».
9.40 Утренняя гимнастика.
10.05 Программа телевизионных короткометражных фильмов для детей.
11.30 «Клуб кинопутешествий».
12.20 Новости.
15.00 Новости.
15.10 Программа документальных фильмов Узбекского телевидения.
16.10 «Родная природа».
16.30 «Знай и умей».
17.15 «Телестадион».
17.45 «Умелые руки».
18.15 «Вместе — дружная семья».
18.45 «Наш сад».
19.15 Произведения П. Чайковского.
19.40 «Пятилетка и коллектив».
20.10 «Олег и Айна». Телевизионный художественный фильм.
21.30 «Время».
22.05 Чемпионат СССР по хоккею. «Динамо» (М) — «Торпедо» (Горький). В перерыве (23.05) — «Сегодня в мире».

ЦТ IV

В связи с профилактикой в понедельник, 2 февраля, передачи IV программы ЦТ транслироваться не будут.

ПРОГРАММЫ УЗБЕКСКОГО ТЕЛЕВИДЕНИЯ

I

11.25 Программа.
12.00 «Краски Узбекистана». «Риштан — Чуст — Ургут» («Узбектелефильм»).
18.15 Программа.
18.20 «Алдар-Косе и бай». Кукольный фильм.
18.30 «Родной край».
18.55 «Ахборот» (рус.).
19.10 «Животноводство — ударный фронт».
19.25 «Узбекистан. Летопись пятилетки». «Темп и качество».
20.25 «Ахборот».
20.45 «Эстрадный калейдоскоп».
21.30 Москва. «Время».
22.05 «Эстафета поколений». Передача, посвященная XXVI съезду КПСС и XX съезду Компартии Узбекистана.
23.35 «Бугун оламда нима гап?».
23.50 Программа.

II

18.35 Программа.
18.40 Фильм — детям. «Огневушка-поскакушка».
19.10 «Рассказы о делегатах XX съезда Компартии Узбекистана» (рус.).
19.40 Новости.
20.00 «Ватанпарвар».
22.00 «Дилбарим». Художественный фильм.

РАДИО

ПЕРВАЯ ПРОГРАММА. 8.30 «Песни счастья». 9.15 Т. Ибрагимов «Ода партии». Радиокомпозиция. 10.15 «Писатели — съезду партии». 12.10 «Личная ответственность». 13.00 «Соревнуются животноводы». 14.00 «Земледельцы Узбекистана — в год XXVI съезда КПСС». 18.15 «Компартия Узбекистана — боевой отряд КПСС». 18.25 «Дети солнца». Радиокомпозиция. 19.25 Инструментальная музыка. 21.00 Важные политические события недели. 21.10 «Новые произведения писателей Узбекистана».

СЛУЖБА СПРАВКИ

ТАШКЕНТСКОЕ ТРОЛЛЕЙБУСНОЕ ДЕПО № 1

(ул. Т. Шевченко, 28)

ОБЪЯВЛЯЕТ ПРИЕМ НА КУРСЫ

ВОДИТЕЛЕЙ ТРОЛЛЕЙБУСА.

Срок обучения — 5 месяцев.

За время обучения курсантам выплачивается стипендия 70 руб. в месяц.

Курсанты, а затем водители пользуются бесплатным проездом в трамвае и троллейбусе. Иногородним и одиноким курсантам предоставляется общежитие, расположенное вблизи депо.

Начало занятий — по мере укомплектования группы.

Работники депо обеспечиваются форменной одеждой с оплатой 50 процентов стоимости.

●

ТАШКЕНТСКИЙ АВТОРЕМОНТНЫЙ ЗАВОД № 1 им. И. В. СТРЕЛЬЦОВА

Министерства автомобильного транспорта Узбекской ССР

(700005, г. Ташкент, ул. 8 Марта, 57)

ПРОВОДИТ

ИНВЕНТАРИЗАЦИЮ ЗАКАЗОВ ПО НОМЕНКЛАТУРЕ ГЕМОНТИРУЕМОЙ ПРОДУКЦИИ:

двигателей — ГАЗ-51, ГАЗ-53, ПАЗ-672, ЗИЛ-130, УРАЛ-375 и коробок **перемены передач** (КПП) всех марок.

Срок проведения инвентаризации — 15 дней со дня опубликования объявления.

В СЛУЧАЕ НЕЯВКИ ЗАКАЗЧИКОВ ЗАКАЗЫ БУДУТ АННУЛИРОВАНЫ.

ТЕАТРЫ

ГОСУДАРСТВЕННЫЙ УЗБЕКСКИЙ АКАДЕМИЧЕСКИЙ ТЕАТР ДРАМЫ им. ХАМЗЫ — **Неоплаченный долг.**

ГОСУДАРСТВЕННЫЙ РУССКИЙ АКАДЕМИЧЕСКИЙ ТЕАТР ДРАМЫ им. М. ГОРЬКОГО — в 12.00 **Земное притяжение**, в 19.00 **Старый дом.**

ТАШГОСЦИРК — в 13, 16 и 19.30 новая программа **«Бенгальские тигры».**

Министерство социального обеспечения Узбекской ССР извещает о смерти персонального пенсионера республиканского значения, члена КПСС с 1930 года

ХАНА Георгия

и выражает соболезнование семье покойного.

Руководство, партийная и профсоюзная организации аппарата Узсовпрофа выражают глубокое соболезнование заведующему организационно-массовым отделом Узсовпрофа А. И. Бугаеву по поводу кончины его матери

БУДАГОВОЙ Клавдии Петровны.

ПРАВДА ВОСТОКА

АДРЕС РЕДАКЦИИ: 700000, Ташкент-П, ул. Ленина, 41. ТЕЛЕФОНЫ РЕДАКЦИИ: заместители редактора — 33-10-48, 33-72-77; ответственный секретарь — 33-24-68; секретариат — 32-34-75; отделы: писем трудящихся и массовой работы — 33-15-20; пропаганды марксистско-ленинской теории и коммунистического воспитания — 32-57-15; партийной жизни и местной печати — 33-41-47; советского строительства и быта — 33-14-75; промышленности и капитального строительства, транспорта и торговли — 33-16-38; сельского хозяйства — 33-44-92; науки, школ и вузов — 32-57-13; литературы и искусства — 32-55-10; внутренней информации, военно-спортивный — 33-81-29; ночной редакции — 33-34-75; прием объявлений — 33-81-42. Собственные корреспонденты: в Ташкенте — 33-42-92; Нукусе — 2-64-52; Самарканде — 4-14-72; Гулистане — 2-28-94; Термезе — 31-45; Ургенче — 6-30-73; Бухаре — 3-13-55; Карши — 63-77; Намангане — 6-60-90; Фергане — 5-16-19; Андижане — 4-21-22. Диспетчер издательства — 32-78-94; дежурный телефонной станции — 33-90-50.

Р.06038. Ордена Трудового Красного Знамени типография издательства ЦК Компартии Узбекистана, г. Ташкент. Индекс 64544. Изд. № В-327. 2 1